ЦЕНА ОТДЕЛЬНОГО ... 1 экз

ПРОЛЕТАРИИ ВСЕХ СТРАН, СОЕДИНЯЙТЕСЬ

31 АВГУСТА ВОСКРЕСЕНЬЕ 1930 год.

№ 198—(2272)

ЕЖЕДНЕВНАЯ ГАЗЕТА Щегловского Горкома ВКП(б), и Горисполкома

АДРЕС РЕДАКЦИИ: Сибкрай, г. Щегловск, Исполкомская, № 16.

ТЕЛЕФОНЫ: редактор: № 1 общий: 54.

КУЗБАСС

СЕГОДНЯ В НОМЕРЕ
— Хлебозаготовительный прорыв (2 стр.).
— Культпоход завяз в тине заседательщины (2 стр.).
— В преддверии новой китайской революции (2 стр.).
— Кемеровцы, составим конкретный план борьбы с прорывом.
— Овощи в опасности (4—1 стр.).

Вчера в редакцию не была доставлена информация. По об'яснению заведующего окрконторой связи т. Романова, вина в этом ложится на Новосибирскую радиостанцию.

Под знамена компартии

В Берлине в районе Нейкельна на митинге, организованном революционной профоппозиции, несколько сот рабочих об'явили о своем вступлении в компартию и революционную профоппозицию. Созданы группы по оказанию помощи компартии в ее предвыборной борьбе.

Вокруг варшавской антисоветской конференции

ВЕНА. Печать придунайских стран скептически оценивает перспективы варшавской аграрной конференции. Все газеты согласны с тем, что варшавская конференция созвана для обсуждения вопроса о создании единого фронта против советского экспорта.

Испугались ярости рабочих масс

ВАРШАВА. Польское телеграфное агентство сообщает, что верховный суд в Варшаве вынес кассационное решение по делу трех комсомольцев, приговоренных к смерти львовским судом. Приговор львовского суда отменен.

Антисоветская клевета лейбориста Туль

ЛОНДОН. Возвратившийся из СССР лейбористский депутат Туль выступает в печати с антисоветскими клеветническими измышлениями. В лейбористской «Дейли Геральд» опубликована его статья, полная лживых преувеличений о экономических затруднениях в СССР и враждебных нападок на советский строй, индустриализацию и пятилетку.

Антисоветские выступления Туля вызывают крайнее раздражение среди рабочих. Генеральный секретарь английской компартии Гарри Поллит в статье, помещенной в «Дейли Уоркер», разоблачая клевету Туля, пишет: «Рабочие и крестьяне СССР вписывают славнейшую страницу в историю человечества. Успехи социалистического строительства Советского Союза—результат такого самопожертвования, коллективной инициативы, мужества и решимости масс, каких мир еще не видел. СССР является предметом зависти и гордости рабочего класса всего мира».

Полицейский террор в Индии

ЛОНДОН. В Калькутте (Индия) произведены многочисленные аресты в связи с покушением на начальника полиции. В автомобиль начальника полиции были брошены две бомбы. Кроме того, бомбы были брошены в 2 полицейских участка. Взрывом ранено 10 полицейских.

* * *

В Бомбее, Калькутте и других городах Индии об'явление Хартала (всеобщая траурная забастовка) сопровождалось бурными демонстрациями. Прекратили работу свыше 50 заводов и фабрик.

Найдены остатки экспедиции Андрэ

СТОКГОЛЬМ. Норвежским пароходом обнаружен на земле Франца Иосифа лагерь шведской экспедиции, отправившейся в 1897 году на воздушном шаре в Рукодовоох под руководством инженера Андрэ к северному полюсу. Найдены трупы двух членов экспедиции, в одном из которых опознан Андрэ. Одежда Андрэ сохранилась полностью.

На 5 конгрессе Профинтерна

МОСКВА. На конгрессе Профинтерна в своем заключительном слове т. Шверник остановился на вопросах об информации о СССР и о пропаганде пятилетки. Пропаганда пятилетки, — говорит он, — является мощным орудием борьбы в руках руководителей международного революционного профдвижения для завоевания широких рабочих масс.

Конгресс единогласно принял резолюцию по докладу т. Шверника за основу. Резолюция передана в комиссию для редактирования.

28 пленума конгресса Профинтерна не было. Заседали комиссии и отдельные делегации.

ВСТРЕЧАЕМ УРОЖАЙ

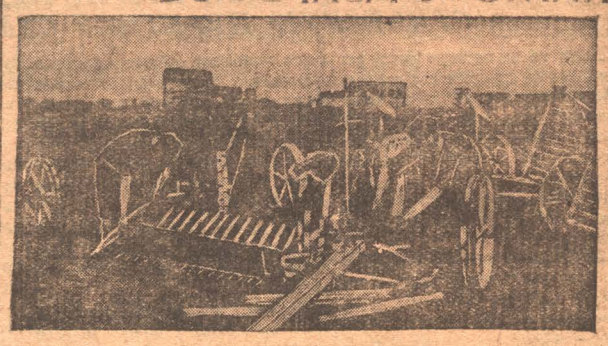

НА ФОТО: коммунары „Комсомольца“ привертывают приводы к косилкам для жнитва хлеба.

Хлеб продадим только государству

НИ ОДНОГО ФУНТА ЗЕРНА СПЕКУЛЯНТУ

Колхозники! Досрочно сдадим хлебоизлишки, возьмем на буксир единоличников

Колхозцентр обратился ко всем колхозам и колхозникам с письмом о хлебозаготовительной кампании. В нем говорится: — «В этом году колхозы получили от советского государства полмиллиарда рублей кредитов, 9 миллионов центнеров чистосортных семян, 5 миллионов центнеров семенной ссуды и свыше чем на 400 миллионов тракторов, сельхозоборудования и машин. В 1930-31 году государство отпустит колхозам 30000 тракторов. Колхозам и колхозникам даны большие льготы по единому сельхозналогу, по снабжению продтоварами, учебе детей и т. д. На эти заботы пролетарского государства о колхозах мы должны ответить наилучшим исполнением своих обязательств перед государством по сдаче (продаже) хлеба. На колхозах лежит обязанность не только выполнить задание государства по сдаче (продаже) хлеба на стопроцентов но и увеличить сдачу хлеба государству и превысить установленные нормы. Колхозники должны помнить, что продавать излишки на частный рынок, это значит задерживать укрепление колхоза и усиливать заклятого врага колхозного строительства—частника кулака.

Далее Колхозцентр отмечает, что среди единоличников не ведется никакой массовой работы, что создается волокита при рассмотрении заявлений единоличников о приеме в колхозы. Колхозцентр рассматривает это как явное проявление оппортунизма на практике. Осенняя посевная и хлебозаготовительная кампании и работы по распределению урожая, — говорит Колхозцентр, — должны быть проведены под лозунгом вовлечения единоличников в колхозы, под лозунгом создания новых колхозов.

62 электростанции к 32 году

Строительство районных электростанций в 1929-30 году далеко превышает наметки пятилетнего плана. Общая мощность всех действующих станций достигнет в октябре 1930 года — 1162 тысячи киловатт. В 1932-33 году в эксплоатации будут находиться 62 станции мощностью в 6 миллионов киловатт. До Октябрьской революции мощность станций была только 245 тысяч киловатт.

Табачные совхозы в Узбекистане

САМАРКАНД. В предстоящем году Союзтабак закладывает в Узбекиста не два крупных табачных совхоза, один в 5000 гектаров и второй в 2000. На организацию совхозов Союзтабак вкладывает 14 миллионов рублей.

11 тысяч учителей дает комсомол

ЦК ВЛКСМ постановил мобилизовать к 15 сентября 3000 комсомольцев-рабочих, батраков и колхозников в педагогические техникумы, и 11000 комсомольцев, имеющих образовательную подготовку в об'еме семилетки или девятилетки, непосредственно для педагогической работы в школах всеобщего обязательного начального обучения.

ЕВРЕИСКИЕ ПОГРОМЫ В БЕССАРАБИИ

ВЕНА. Сообщают из Бухареста, что в Бессарабии начались антисемитские погромы. В Балши и ряде других мест разгромлены квартиры евреев. Много тяжело раненых.

Новый способ выделывания хлопка

Бухарской лесокультурной станцией в текущем году проведены широкие опыты посадки хлопка в фашинных грядах, изобретенных агрономом Золотовым. Опыты дали поразительные результаты. Урожайность хлопка на отдельных участках доходит до 9600 килограмм с гектара, против 1300-5000 килограмм с гектара при нормальной посадке.

Трагедия в Блекберне

По сообщению и Канады в каменноугольной шахте в Блекберне при взрыве газа погибло 46 шахтеров.

Химзавод расширяется

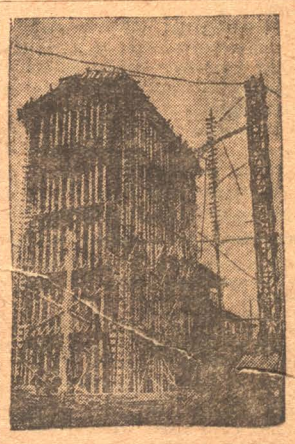

Заканчивается постройка здания скруберов для окончательного улавливания бензола и других химпродуктов.

РАБОЧИЕ МЕХЗАВОДА ПРИМЫКАЙТЕ К СОЦИАЛИСТИЧЕСКОЙ МОБИЛИЗАЦИИ

ШУМАН СРЫВАЕТ ПОМОЩЬ НАДЕЖДИНЦАМ

На основе социалистического соревнования развернем борьбу с трудностями, поможем надеждинцам, овладеем темпами третьего года пятилетки.

В ДАЛЬНЕЙШЕМ БУДЕМ БИТЬСЯ ЗА УДЕШЕВЛЕНИЕ СТРОИТЕЛЬСТВА

27 августа ударники стройконторы Субугля подвели итоги месячной работы по соцсоревнованию.

Наиболее выделились шесть групп лучших ударников.

Бригада Филина (плотники) работала на постройке двухэтажного дома. По смете полагалось на эту постройку 1062 упряжки, они же фактически затратили на нее 967, т. е. с'экономили 95 упряжек и не сделали ни одного прогула.

Бригада рябинина (плотники) также на постройке двухэтажного дома с'экономили 61 упряжку и 22 бревна и не сделали не одного прогула.

Плотники бригады Бородушкина на вырубке дома военизированной охраны дали экономию 270 упряжек и 71 бревно.

Бригада Ашихмина (плотники) работая на опалубке скруберов дали экономию в 75 упряжек и 64 килограмма гвоздей.

Артель столяров повысила производительность труда по своей артели на 43 проц.

Нагрузчики кирпича на кирзаводе старые рабочие Быков, Чупин, и Кондратьев по норме должны были нагружать в день по 1500 шт. кирпича, а фактически нагружали в среднем по 2500 шт.

Премированы следующие лучшие ударники: плотники: Филин, Прошкин, Силантьев, Клейменов, Кочетов, Костромин, Корниенко, Иванов, Акимешин, Тимофеев, Старков, Рябинин, Губин, Савич, Чермянин, Исавенко, Дербушин, Вагин, Филимонов, Военков, Меляхин, Бордушкин, Мураткин, Зайцев, Горбунов, Будин, Киселев, Молчанов, Летасов, Черемянин, порышев, Андреев, Селезнев, Карпыханов, Мыскин, Пономарев, Киселев, Черемянин, Иванов, Ашихмин, Почтов, Мельников, Попов, Гусаков, Мураткин, Вершинин, Исиленко, Кладов, Плахин, (второй раз премируется), столяры: Злобин, Хин, Яковлев, Усов, Варкаев, Белослудский, Ряскин, Волков, Малахин, Борзов, Новаш. Нагрузчики кирпича: Быков, Чупин, Кандратьев. Работницы: Наумова Кобелева, Шипунова. Бригада молодежи: Картухов, Булатова, Хин, Борзов Кармышев, Белослуцский.

От имени премированных ударников выступил рабочий Злобин и заявил:

— Мы и в дальнейшем будем также соревноваться по удешевлению строительства.

На сегодня по стройконторе Сибугля имеется 18 ударных бригад.

Полетаев.

НЕТ ЗАБОТЫ О МЕХЗАВОДЕ

В беседе с нашим сотрудником заместитель директора механического завода т. Хромов и секретарь парт коллектива тов. Кутенких заявили, что они примут все нужные меры к тому, чтобы поставить перед рабочими вопрос о социалистической мобилизации.

Июльские и августовские успехи завода—порукой тому, что трудовой под'ем рабочих ширится и растет, что в свою очередь блестяще доказывает возможность успешно провести социалистическую мобилизацию, помочь химзаводу собрать железные конструкции второй угольной ямы и оборудовать химические отделения, чтобы этот завод смог помочь надеждинцам, смог справиться со своей программой в будущем хозяйственном году.

Однако, механический завод имеет ряд «узких мест», которые требуют быстрейшего их преодоления. Завод не имеет квартир, лишь десять процентов рабочих механического завода находятся в заводских квартирах, а остальные—где попало. Есть и такие, что ночуют в мастерских, не имея квартир, а многие живут на правом берегу, опаздывают на работу, теряя на переправу по три, а то и по четыре часа. Поэтому проверка того кто занимает дома горсовета в городе и выявление свободных квартир в городе и на химзаводе—одна из очередных задач.

Но не только в жилищах нуждается механический завод. Он, как заявил заместитель директора тов. Хромов, находится на задворках общественного внимания и не пользуется помощью организаций. Доходит до смешного:

— Телефон технорука завода выключили, провода обрезали по тем причинам, что «вы теперь не наши».

Капитальное строительство завода—сооружение паровой кузницы, расширение котельного цеха, постройка бани и прочее—отведено во вторую и даже в третью очередь в снабжении материалами, рабочей силой и т. д.

А между тем, механический завод—одно из ответственнейших звеньев в работе рудников, химзавода и в сооружении новых предприятий, ибо наш рост—железный, а гнуть, паять, клепать и связывать железо—должен механический завод.

Поэтому в общественном мнении необходимо добиться крутого перелома, добиться заботы о механическом заводе—равной заботе о других предприятиях.

Первого сентября — совещание рабкоров

Рабкоры котельного цеха, на который ляжет главная тяжесть работы по сборке железных конструкций для второй угольной ямы на химзаводе, решили первого сентября созвать общее собрание для выработки плана социалистической мобилизации на механическом заводе.

Один из активных рабкоров—тов. Рубан А., заявляет, что несомненно рабочие подхватят идею социалистической мобилизации.

ШУМАН НЕПРАВ

Не раз писали о том, что для нормальной работы коксовых печей необходим образцовый ремонт машин. Но ниже печатаемая заметка показывает как небрежно к этому ремонту относится зав. мех. цехом т. Шуман.]

* * *

На химзаводе зав. мехцеха Шуман покровительствует слесарям, которые халатно относятся к производимым ими ремонтам калькар.

На коксовых печах делали ремонт калькара второй батареи. У осей возле подшипников слесари сделали прокладки из азбестовой бумаги, которые совершенно закрыли смазочные отверстия подшипников и мазут не мог туда попасть. 28 августа подшипники у калькара сгорели и работа по загрузке печей остановилась. Зав. коксовыми печами т. Елфимов вызвал механика Ладий, который и обнаружил, что ремонт был сделан головотяпами

Когда Шуман узнал о докладной записке тов. Елфимова, то, встретясь с механиком, отругал его всячески за то, что он указал тов. Елфимову причину, из-за которой сгорели подшипники.

Маяк.

ОВОЩИ В ОПАСНОСТИ

Чтобы закончить к 15 сентября постройку овощехранилищ требуется ежедневно не менее 100 человек для земляных работ

ЖЕНЫ РАБОЧИХ, ОРГАНИЗУЙТЕ ЖЕНСКИЕ БРИГАДЫ НА ЭТИ РАБОТЫ

Овощи в опасности. Постройка овощехранилищ ЦРК настолько растянулась, что к началу уборки овощей хранилища, при существующем положении, готовы не будут.

Основная задержка в постройке—это земляные работы, на которые требуется ежедневно не менее 100 человек. На бирже труда этой силы нет, все наличие ее брошено на капитальные промышленные строительства.

Но это еще вовсе не значит, что овощи, на которые потрачено так много труда и средств, должны погибнуть.

Мы не можем оставить рабочих без овощей на зиму.

И выход из положения есть. Путем устройства рабочих воскресников мы не раз выходили из более тяжелых затруднений. Воскресники в данном случае—одна из наиболее верных возможностей спасти овощи.

Поэтому мы обращаемся в первую очередь к женам рабочих: организуйте воскресники в помощь ЦРК по постройке овощехранилищ. Работы эти настолько просты, что любая женщина справится с ними без всякой подготовки. Дело только за желанием оказать эту помощь. Каждая жена рабочего и служащего не может не чувствовать за собой долю моральной ответственности за срыв кампании по уборке овощей.

Мы надеемся, что жены рабочих не заставят ждать себя, сегодня же откликнутся на наш зов и женскими бригадами выйдут на земляные работы по устройству овощехранилищ. Руководителей и инструменты вы всегда найдете на месте работ.

Одновременно мы выдвигаем перед правлением ЦРК вопрос о премировании лучших участниц воскресников. Считаем, что правление сможет и должно выделить для этой цели некоторое количество дефицитных товаров и продуктов, которые должны пойти на премирование работающих на воскресниках.

Сегодня же каждая жена рабочего и служащего должна поставить перед собой задачу: ни одного килограмма овощей не должно погибнуть из-за недостатка хранилищ.

Все на воскресник!

ПРОТИВ БЕСПРИНЦИПНОЙ ГРУППОВЩИНЫ

Резолюция собрания профработников-коммунистов

Комфракция совета профсоюзов Западно-Сибирского края, совместно с членами фракции крайотделов профсоюзов и низовых профячеек, заслушав сообщение т. Суханова о постановлении ЦК ВКП(б) о беспринципной групповщине в Западно-Сибирской парторганизации, целиком и полностью одобряет это решение.

Вместе с тем, решительно осуждает действия и методы группы Клименко, Кузнецова и друг., которые по существу были направлены против твердого и правильного руководства Крайкома партии, возглавляемого т. Эйхе.

Комфракция, выражая свое негодование против антипартийных беспринципных действий этой группы, заявляет, что действия членов бюро фракции Крайпрофсовета т.т. Баранкина и Кузнецова ни в какой мере не связаны и не отражают мнения фракции Крайсовпрофа и краевого профактива.

Комфракция считает, что гигантский размах социалистического строительства в Сибирском крае, укрепление профсоюзного движения в Сибири—являются исключительно результатом правильного руководства политической и хозяйственной жизнью со стороны Краевого комитета партии.

Полностью поддерживая правильную политическую линию Краевого Комитета партии, фракция ставит перед собой и всеми профактивами Сибири задачу еще теснее сплотить свои ряды и мобилизовать широкие рабочие массы для выполнения поставленных задач партией перед рабочим классом.

Тов. Кузнецова, как организатора групповщины, фракция постановляет вывести из состава бюро фракции и президиума Западно-Сибирского совета профсоюзов.

Категорически осуждая антипартийный поступок т. Баранкина, выразившийся в участии в антипартийной группировке и признавая его об'яснения явно неудовлетворительными, показывающими, что тов. Баранкин признал свою ошибку лишь формально, а не по существу, тов. Баранкина с работы председателя Крайсовпрофа—снять.

Обратиться с письмом к председателям горпрофсоветов и крайпрофсоветов, по вопросу о групповщине и задачах, стоящих перед профсоюзными организациями, развертывания жесткой самокритики и отражения всяких попыток нанести удар единству нашей партии и дискредитации партруководства.

Предложить всем членам фракции и руководителям крайотделов союзов, партийцам провести раз'яснительную работу среди рабочей массы о решении ЦК партии о беспринципной групповщине.

КУЛЬТПОХОД ЗАВЯЗ В ТИНЕ ЗАСЕДАТЕЛЬЩИНЫ

Ни одна из районных организаций еще не выступила в поход за культуру. Практическая помощь школам не осуществляется. Ни одного комсомольца нет в рядах культармейев

К 20 сентября нужно собрать 50 тысяч рублей для помощи беднейшим ученикам

Бумажный поход

28 августа было, так называемое, расширенное заседание штаба культ похода.

Почему оно называлось расширенным,—непонятно,—добрая половина представителей учреждений и организаций, вызванных штабом, на заседание не явилась. Заседание было по счету вторым.

Выступавшая одна просвещенка заявила:

— Поход об'явили, а похода нет.

Она была совершенно права. Вот уже прошло 10 дней месячника культпохода, а что сделал штаб культпохода за эти дни? Можно смело сказать,—ничего.

Что сделали наши организации: комсомол и профсоюзы, для проведения месячника?—Тоже ничего.

В штабе работают три человека. Они строят планы проведения культ похода, созывают заседания, мечутся из организации в организацию и дальше этого дело нейдет.

Не хотят ехать в деревню

В штабе культпохода до сих пор не налажен учет культармейцев. Этого учета даже нет в городе, не говоря уже о деревне.

По плану культштаба должно быть мобилизовано 6000 культармейцев для проведения месячника. Но план одно, а дело другое.

Комсомол в месячнике культпохода об'явил себя мобилизованным. Об'явил и на этом успокоился. **Ни один комсомолец не участвует в проведении месячника, ни один комсомолец не хочет ехать в деревню для проведения там организационной работы.**

Просвещенцы штабом культпохода не мобилизованы и даже не учтены.

Спрашивается, с кем же культштаб собирается итти в поход за грамоту?

Безобразнее всего — отношение профсоюзов к месячнику культпохода. Профсоюзы до сих пор не выделили кадры для посылки в район по проведению там учета детей и для организации школ и ликпунктов. По плану культштаба в деревни должны были выехать бригады, в количестве 20 человек. Уехало же только половина, т. е. 10 человек. Больше никто не захотел ехать. Если на-днях же не будут посланы остальные 10 культармейцев,—работа по проведению месячника в деревнях будет сорвана.

„Кое-как отремонтируют"

С ремонтом школ дело обстоит не лучше. По постановлению горрайисполкома ремонт должен быть закончен к 1-му сентября, но с этим делом не торопятся. В горкомхозе нет ни материалов, ни людей, а выделенные культштабом бригады по проверке ремонта ничего существенного не сделали.

В культштабе на этот счет расплывчато говорят:

— Как нибудь, отремонтируем.

К 20 сентября должно быть собрано 50000 рублей для обеспечения детей бедноты города. Но какими путями они будут изысканы,—никто не знает.

Театры и кино до сих пор не переключили свою работу на пропаганду месячника. Дело культурного строительства не нашло отражения ни в одном плакате, ни в одной постановке и кино-картине наших театров.

Ни в одном месткоме, ни в фабзавкоме еще не ставился вопрос о горячих завтраках для детей. Правление ЦРК не имеет до сих пор определенного плана снабжения детей горячими завтраками. Как будут доставляться в школы завтраки, да и будут ли вообще доставляться,—неизвестно ни правлению ЦРК, ни культштабу.

О завтраках детям только идет разговор. Дальше этого разговора дело не двигается.

Так «работает» штаб. Такова картина месячника по культпоходу.

Месячник культпохода надо превратить в настоящий поход. В первую голову должны мобилизовать себя сами просвещенцы для этого большого дела.

В месячник культпохода надо использовать методы социалистического соревнования и ударничества.

Без этих условий культпоход будет провален.

Ал. Гин.

ПЛОХОЕ СНАБЖЕНИЕ—ПРИЧИНА ТЕКУЧЕСТИ УЧИТЕЛЕЙ

В Топкинском районе на 28 августа недостает 82 школьных работников, причем эта цифра, вероятно увеличится при более тщательной проверке.

Одной из основных причин текучести состава сельских учителей надо считать все еще неизжитое бевобразное явление со снабжением их продуктами и задержку в выдаче зарплаты. Распоряжение правительства о твердом нормированном снабжении учителей и о своевременной выдаче им зарплаты до села еще не доведено.

Двое.

БАЧАТСКИЙ СЕЛЬСОВЕТ СРЫВАЕТ РЕМОНТ ШКОЛ

Бачатский сельсовет совершенно не думает о ремонте школ. Учет школьного возраста, переростков и взрослых неграмотных также не проводят. В сельсовете даже не знают, хватит ли имеющихся школьных помещений для стопроцентного охвата детей. Фонда помощи беднейшим ученикам не создано и нет учета бедняцких детей. Поселковый план по всеобщему начальному обучению не разработан, учителя прибывшие из отпуска, на работу не мобилизованы. Чувствуется полная бездеятельность.

Районные организации также заразились этой обломовщиной и тоже бездельничают.

С.

БЕЛОВСКИЕ НЫТИКИ СЛОЖИЛИ РУЧКИ

Беловский поссовет за слабое проведение подготовительной работы по всеобщему начальному обучению получил от рика выговор, но все же должного перелома в работе не добился. Комсод бездействует. Учет детей тянется третью неделю.

Вновь организуемая при цинкзаводе ФЗС остается без инвентаря и оборудования, поссовет и заводоуправление ссылаются на рик и говорят.

— Это дело не наше, школа находится на бюджете рика.

Партколлектив и рабочком цинкзавода данным вопросом не интересуются, даже не обсудили вопроса о школе на своих заседаниях, а уж о массовой работе и говорить нечего.

Броню товаров, необходимых для снабжения беднейших учеников, не провели. Кругом узко-деляческий подход к делу и паникерство, что, мол, все равно не выполнить эту задачу.

Общественность цинкзавода должна почувствовать прорыв в подготовке к всеобщему обучению и ударить по паникерам.

Соколов.

ПЬЯНЫЙ ПОХОД ИНСПЕКТОРА ЕРШОВА

Инспектор наробраза Бачатского рика Ершов Н., вместо того, чтобы проводить усиленную работу по подготовке к всеобщему обязательному обучению,—пьянствует. 26 августа, обнявшись со своим приятелем, наш Ершов вдребезги пьяный, переплетая свою речь крепкими словечками, расхаживал по улицам с. Бачаты.

Работа же по подготовке к началу занятий стоит на точке замерзания. В здании опорной школы еще не начинали ремонт. Средства на этот ремонт рик еще не удосужился отпустить, но Ершова это ничуть не беспокоит, ему была бы литровка.

Комсомолец.

ЛИКВИДИРОВАТЬ ПРОРЫВ В ДОСТАВКЕ ЛЕСОМАТЕРИАЛОВ

Работы конторы Сибугля Кузнецкой площадки, по выгрузке и погрузке лесоматериалов, не улучшаются, а ухудшаются с каждым днем.

Со стороны конторы Сибугля никаких распоряжений по улучшению работы не поступает. Директор тов. Сербин приехав 20 августа на левый берег, вбежал в контору, раскричался, стучал кулаками по столу с такой силой, что стол едва выдержал. Только и слышно было:

— Посажу! Арестую! Увидите в приказе, что я наделаю!

Бегает, ругается, а в конторе ни одного десятника не было—одни рабочие, которые испугались, но ничего не поняли, за что их обматерил «большой начальник?».

Работу по выгрузке и погрузке леса надо немедленно улучшить, а это можно сделать при таких условиях:

Для того, чтобы лесоматериал своевременно доставлялся на линию ж. д., надо конторе Сибугля закрепить штат рабочих ответственных за свою работу. Спуск плотов так укомплектовать, чтобы на берегу оставался запас не более, как на 2--3 дня.

Для выгрузки леса из воды, необходимо завербовать рабочие артели с лошадьми (в лошадях особенная нужда), и заинтересовать их сверхурочной работой. Своих же лошадей надо поставить на подсобную работу, т. к. на выгрузку они уже не годны—избитые и изнуренные.

В штангах большая нужда. Надо поставить человек пять на постоянную заготовку штанг. Перед управляющими, снабжаемых лесоматериалом предприятий, надо поставить вопрос о бережном отношении к штангам, не рубить их и присылать обратно в обязательном порядке. Этого до сих пор никто не практикует и штанги, а также прокладки, растаскиваются всеми кому не лень. Воровины тоже надо непременно присылать обратно, а то их уже наруб лено около 3 тысяч тонн, но они валяются у потребителей леса.

Кроме того, необходимо серьезное внимание к заготовкам повязочного материала. Надо командировать человека специально за проволокой, а ее много—старой на Кемруднике, да и в других местах найдется. Отсутствие повязочного материала часто приводит к таким случаям, какой был 23 августа: подали 30 вагонов, а вязать лес нечем совершенно и вагоны простояли; за простой же приходится платить по 9 р. в сутки с каждого вагона.

Немедленно надо поднять дисциплину среди десятников. Слишком часто слышится:

— Уйду, убегу. Давайте расчет!—Некоторых надо выгнать с треском, чтобы другим неповадно было. Десятнику Кашину, как партийцу, надо бросить хныканье о трудностях в работе, а поэнергичнее приняться за ликвидацию недостатков, пока еще созывая технические совещания.

Только при этих условиях можно будет бесперебойно снабжать рудники и друг. предприятия лесоматериалом.

Тоже.

ХЛЕБОЗАГОТОВИТЕЛЬНЫЙ ПРОРЫВ В АВГУСТЕ СИГНАЛИЗИРУЕТ ОБ ОПАСНОСТИ СРЕЗАТЬСЯ НА УБОРКЕ И ОБМОЛОТЕ ПШЕНИЦЫ В СЕНТЯБРЕ

НАДО НЕМЕДЛЕННО ВЫТРАВИТЬ ПРАВООППОРТУНИСТИЧЕСКУЮ ПРАКТИКУ САМОТЕКА

Ссылка на не настную погоду аст ла модным об'яснением слабого хода хлебозаготовок. Этими суждениями оп равдывают свою бездеятельность не только районные кооперативные организации, но и непосредственные заготовители на селе.

Дня два назад в коопхлеб приезжала «специальная делегация» от колхозов.

— Мы, мол, говорили представители колхозов, готовы сию минуту вывезти хлеб на заготпункты, но предупреждаем вас—обмолот в ненастную погоду даст влажный хлеб, а сушилок ни у нас, ни в Щегловске нет.

Коопхлебовцы растерялись. Как в самом деле быть? План за август должен быть выполнен, а с влажным хлебом возни столько, что не отделаешься.

Нам неизвестно, какой ответ получили представители колхозов. Во всяком случае, растерянность заготовителей дает себя чувствовать в результатах работы по хлебозаготовкам.

Бюро горкома ВКП(б) еще 24 августа предупредило заготовителей, что разговоры о ненастной погоде **вредны и по существу лишь вы пячиваются для прикрытия фиговым листком оппортунистическую бездеятельность и самотечную практику районных заготовительных организаций.**

В самом деле. Чего пугаться ненастной погоды, когда мы еще только-только приступаем к заготовкам? Есть ли основания пугаться порчи зерна, если и амбары еще на заготовительных пунктах пусты, и мельницы бездействуют?

Даже самая поверхностная проверка состояния амбаров Союзхлеба показывает, что у нас есть возможность вполне сохранить хлеб повышенной влажности. Наконец, в Щегловске имеются две мельницы с ежедневной производительностью в 3000 пудов. Можно ли при этом условии опасаться за зерно?

Совершенно очевидно, что ненастная погода является ширмой. Причины же слобого хода заготовок в другом.

Первая—сельская общественность слабо организована вокруг **необходимости срочного обмолота ржи.** Если в этом направлении кое что делается в колхозах (при том край не недостаточно), то единоличник совершенно забыт. Этот момент имеет значение не только для текущей работы по обмолоту и заготовке ржи, занимающей небольшой процент в хлебофуражном балансе, но и для предстоящих работ по уборке и обмолоту пшеницы. Он показывает, что мы экзамена в темпах не выдерживаем. **Мы стоим перед реальной опасностью срезаться в сентябре, не выдержать темпа обмолота пшеницы, если сейчас уже не примем решительных мер к усилению темпов, к ликвидации разрыва между уборкой и обмолотом.**

Вторая—до сих пор наблюдается **правооппортунистическая практика в отношении кулацких хозяйств.** До сих пор кулаки не имеют твердых заданий.

Третья—забвение единоличника. Только этим можно об'яснить то, что крайне медленно развертывается работа по организации комиссий содействия хлебозаготовкам.

Четвертая—нерасторопность потребительской кооперации в деле то вароснабжения. Наша Щегловская ино голавка погрузилась в глубокие думы над планом товароснабжения, но конкретно еще ничего не сделала в этом направлении. И план то ее пока что зиждится на селедках, которыми она предполагает встретить хлебный поток.

Пятая—крайне слабая работа по реализации займа «Пятилетка» в деревне.

Наконец, шестая — неповоротливость и негибкость хлебозаготовителей. Передают такой случай. Коммуна «Комсомолец» (в Топкинском районе) желая показать образец большевистских темпов, развернула энергичный обмолот ржи и доставляла ее красным обозом непосредственно с поля на заготпункт. Что же сделали заготовители? Они восторженно приняли и коммунаров, и хлеб, затем расчитали их по... 20 коп. за пуд ржи.

— Влажная она, видите ли, мы бы с превольшим нашим удовольствием, но кондиция не выдерживает.

Случай этот в комментариях не нуждается. Про шишинских заготовителей можно лишь сказать, что головотяпству их нет меры и предела. Нам же необходимо учесть, что мы обязаны подходить к хлебозаготовкам с такой мерой, которая стимулировала бы соцсоревнование и ударничество на колхозных полях.

Уже на первых порах хлебозаготовительной кампании мы имеем прорыв. Это—сигнал. Мы не обеспечим обмолота пшеницы в сентябре и, следовательно, поставим под угрозу план сентябрьских хлебозаготовок, если пройдем мимо этого сигнала.

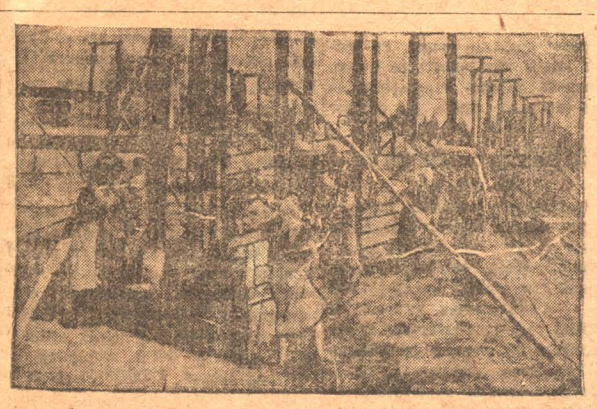

Постройка утепленных (глинобитных) скотных дворов в коммуне „Комсомолец".

Уполномоченные хлебозаготовками еще не занимаются

Райколхозсоюз 15 августа отправил на места по хлебозаготовкам 17 уполномоченных. На 43 сельсовета этого недостаточно, т. к. в некоторых сельсоветах имеется больше 10 населенных пунктов. Кроме того, уполномоченным дано задание в первую очередь не хлебозаготовки проводить, а выявлять задолженность поселковых товариществ.

Уполномоченные и сейчас гастролируют по району и ищут задолженность, а к своей прямой работе по хлебозаготовкам не приступают.

Понятно, что при таком отношении к работе Щегловский район августовский план хлебозаготовок не выполнил.

Нужно срочно добавить работников в район с таким расчетом, что бы во всех сельсоветах были уполномоченные. Работники должны заниматься хлебозаготовками и нельзя их нагружать другой работой.

БОЙ ЗА ХЛЕБ

По сути боя за хлеб нет. Есть возмутительная безответственность, крохоборчество, бездельничанье.

Цифры из сводки Союзхлеба вскрывают последствия оппортунистической практики самотека.

— С первого по 25 августа заготовлено: гарнцевого сбора 0,92 кгр. (килограмм) пшеницы и 335—овса. Принято от колхозов: 429 килограмм пшеницы, 183—овса и 1375 ржи. От единоличников не поступило ни фунта.

Итак, за 25 дней системой щегловского Союзхлеба заготовлено 2503 килограмма, или 153 пуда хлеба. **6 пудов в день по району—вот темпы, за которые кулак с удовольствием руку пожмет товарищам заготовителям.**

Но рабочая общественность не поблагодарит за это Союзхлеб.

Мы требуем:

Немедленно активизировать хлебозаготовительную кампанию. Забыть всякие упования на самотек.

Что нужно для этого сделать?

1. Взять с кулака хлебоизлишки. Не выгораживать вредительство кулачья, ссылками на плохую погоду.

2. Развернуть массовую работу среди контрактантов за досрочную сдачу хлеба по контрактационным договорам.

3. Не забывать о бедняках и середняках-единоличниках.

У предверия новой революции в Китае*)

Как будто совсем неожиданно и внезапно поднялись из джунглей китайской реакции многочисленные красные армии и завладели общим вниманием. Теперь уже смешны и безнадежны все попытки замолчать новый революционный под'ем в Китае. Неопровержимым доказательством этого является новая интервенция империалистов.

Мы не можем сказать, что новая китайская революция уже упала, как созревший плод на землю. Еще нет не посредственной революционной ситуации во всекитайском масштабе. Раздробленность страны, благодаря господству империализма и феодальных элементов, а также и конкуренции милитаристических клик, отразилась на условиях развития нового революционного под'ема. Он вызревает и развивается неравномерно, завоевывая себе почву, прежде всего там, где революция 1925-1927 г.г. уже прошлась плугом. Лишь постепенно он перебрасывается затем на другие провинции, еще не проходившие надлежащей школы борьбы.

С другой стороны, известной, хотя и относительной и временной, слабостью движения является то, что борющиеся массы не в состоянии сразу же овладеть промышленными центрами.

Сигнальные огни нового революционного под'ема идут, прежде всего, из китайской деревни, которая стихийно восстала против милитаристического произвола, грабежа помещиков и ростовщиков, господства гоминдана.

Чрезвычайно важную роль в развитки движения сыграли партизанские корпуса, вышедшие из революции 1925-1927 г.г. и пронесшие знамя советов через тьму гоминдановской реакции.

Вокруг этого организационно-политического стержня с августа 1929 г. начала концентрироваться в массовом масштабе стихия крестьянских восстаний и солдатских бунтов. Солдатские бунты в армиях милитаристов давно уже стали повседневным явлением ибо солдатская масса этих армий—те же крестьяне, вырванные из родной земли хозяйственной разрухой.

Вся нынешняя экономическая и политическая обстановка Китая требует того, чтобы аграрная революция была не кулацкой, а бедняцко-середняцкой. Движущими силами ее должны быть батраки, деревенская беднота при прочном их союзе с середняком и при руководящей роли рабочего класса.

Аграрная революция является пружиной нынешнего революционного под'ема и молодая советская власть Китая может стать подлинно обще-китайским правительством только в том случае, если она не на словах, а на деле проведет крестьянскую чистку земли от помещиков и ростовщиков и даст беспощадный отпор кулацко-ростовщическим элементам, которые, развившись в порах полуфеодального аграрного строя, усвоили сознание неразрывности своих интересов с буржуазно-помещичьим господством.

Троцкистские попытки представить китайскую революцию как реализацию перманентщины явно расчитаны на корыстную спекуляцию невежеством.

Китайская аграрно-крестьянская революция идет и должна итти под лозунгом уравнительного передела, как на иболее радикальной формы разрешения земельного вопроса на основе мелкого товарного хозяйства. Всякое стремление обойти это социально-экономическое содержание аграрно-крестьянской революции и забежать со своими лозунгами вперед, по сути дела, означает не что иное, как забвение необходимости подлинно-революционной раскачки крестьянских масс, как игнорирование тяжелых крестьянских резервов, как стремление разорвать и сорвать союз рабочего класса и крестьянства, без которого не может быть победы в общекитайском масштабе, то есть настоящей победы революции.

В неразрывной связи с задачами аграрной революции на советских территориях стоит задача профессиональной организации батраков и деревенских пролетариев и организации групп бедноты, целью которых должно быть об'единение вокруг себя середняков и направление в интересах бедноты и середняков всех мероприятий советских органов. В этой же связи необходимо добиться полной выборности советских органов и лишения прав голоса кулака, джентри и полупомещика.

Естественно, что в той обстановке, в какой сейчас развертывается борьба, вопрос об организации вооруженных сил рабочего класса и крестьянства должен занять одно из первых мест.

Нужно самым решительным образом повести борьбу против попыток отдельных, еще не проверенных, отрядов, замыкаться от широкой массы трудящихся. С первых же шагов общественные организации и, в первую очередь, профсоюзы и группы бедноты, путем периодической мобилизации своих членов должны пополнять ряды Красной армии.

В процессе развертывания революционной борьбы партия не может, хотя бы в малейшей мере, пренебречь необходимостью концентрации внимания масс вокруг центральных лозунгов рабоче-крестьянского советского правительства: конфискации помещичьих земель в пользу крестьян, борьбы с империалистами, вплоть до национализации предприятий и концессий (в случае нарушения ими законов советской власти в Китае), превращения Китая в единое независимое советское государство, свержения гоминдановской власти, поддержки и распространения советского движения во всем Китае, 8-часового рабочего дня и контроля рабочих организаций над производством.

Само собой понятно, что свою работу в советских районах партия должна теснейшим образом сочетать с ее деятельностью на всей территории Китая так как только таким образом она может обеспечить прочную и последовательно-проводимую гегемонию пролетариата.

Задача осуществления гегемонии пролетариата предполагает борьбу партии за дальнейшее развитие стачечного движения и возглавление экономических боев китайского пролетариата. Задача осуществления гегемонии пролетариата также предполагает борьбу партии за развитие антиимпериалистического движения, борьбу за свое руководство этим движением.

Партия должна предохранить себя от опасности оставления в тени задач по дальнейшему развязыванию антиимпериалистической борьбы. Неумение соединить и сочетать антиимпериалистическую борьбу с аграрной крестьянской революцией в период революции 1926-1927 г. г. породило с одной стороны, ликвидаторский чендусюизм, с другой стороны троцкистские шатания.

В настоящее время чендусюизм и троцкизм открыто выступают в качестве враждебной силы против партии и революции. Малейшая уступка им, малейшее попустительство по отношению к правому уклону или забвение троцкистской опасности были бы не чем иным, как отказом от последовательного проведения собственной партийной линии.

* * *

Буржуазно-помещичий блок не разрешил и не мог разрешить противоречий, породивших китайскую революцию 1925-1927 гг. Наоборот, он их углубил и обострил. Незавершенность революций 1911 и 1925-27 гг., оставление не разрешенными задач буржуазно-демократического этапа обуславливают то, что и в новых условиях становятся прежние основные задачи: уничтожение империалистического господства, ликвидация помещичьего землевладения, разгром помещичье-буржуазного блока, утверждение революционно-демократической диктатуры пролетариата и крестьянства.

Все эти задачи определяют буржуазно-демократический характер предстоящего этапа китайской революции. Однако, китайская революция отличается от обычной буржуазно-демократической революции не только по составу движущих сил, не только тем, что рабочие и крестьяне не вместе и, тем более, не под главенством буржуазии, но в прямой борьбе с нею осуществляют задачи буржуазно-демократического этапа. Необычайность буржуазно-демократической китайской революции заключается еще в том, что она в случае успеха открывает перспективу социалистического развития,

Китайская революция на первых этапах, конечно, не лишит капитализм возможности развиваться. Наоборот, особенно по линии сельского хозяйства, после уничтожения помещичьего землевладения и ростовщическо-милитарской кабалы, капитализм обязательно проявит тенденцию к дальнейшему росту.

Некапиталистический характер китайской революции в области хозяйства должен сказаться не в том, что сразу же из всех пор общественных отношений будет вытесняться капитализм, а в том, что органы революционно-демократической диктатуры, используя завоеванные экономические позиции, будут постепенно создавать предпосылки и преимущества для последовательного развития некапиталистических (социалистических) форм производства.

Успешность борьбы двух тенденций будет определяться не только внутренними, но и внешними условиями. Предстоит ряд промежуточных, переходных ступеней раньше, чем можно будет твердой ногой вступить на социалистическую почву.

Само собой разумеется, что постановка вопроса о советском некапиталистическом пути развития не имеет ничего общего ни троцкистским об'явлением китайской революции социалистической, ни с мелкобуржуазным утопизмом сунятсеновской идеологии.

Свое развитие от буржуазно-демократического этапа к социалистическому—китайская революция проделает по-большевистским рельсам.

*) Из статьи, которая пойдет передовицей в ближайшем номере журнала „Коммунистический Интернационал".

КЕМЕРОВЦЫ! ДАЙТЕ ЗАДАНИЕ КАЖДОМУ РАБОЧЕМУ НА СМЕНУ, НА ПЯТИДНЕВКУ, НА МЕСЯЦ

ПРОВОДЯ СОЦИАЛИСТИЧЕСКУЮ МОБИЛИЗАЦИЮ ЦЕЛИКОМ ИСПОЛЬЗУЕМ ОПЫТ КРИВОРОЖЬЯ

Победа в Криворожье

На Кемеровском руднике все убеждены в том, что нужен конкретный план борьбы с прорывом и никто этого плана не составил. Если же кемеровцам скажут, что у них нет плана, то они обижаются:

— Как нет! У нас известно, сколько должен добыть каждый забой, хотя и этого нет на Кемруднике, то еще не значит, что шахты работают на основе конкретного плана. **Конкретный план—это, во-первых, доведение плана до забоя и, во-вторых, указание что и когда надо сделать, чтобы указанный уголь был добыт в срок.** Это значит, что лесоспущики должны знать сколько они обязаны, куда и какой отпустить лес в смену, в день, в месяц; забутовщики обязаны знать сколько они и где должны забутить; транспортники должны знать сколько и откуда они должны вывезти угля; ламповщицы должны иметь задание—сколько они обязаны выдать ламп и как эти лампы должны быть заправлены; эстокадным рабочим должно быть известно сколько и в какой бункер они должны подать угля от ствола шахты и так далее и тому подобное. **Такого плана на Кемруднике не существует.**

Поэтому мы и приводим опыт Криворожья, как образец, которому надо следовать. Этот опыт показывает, что сила конкретного плана даже не верящих в выполнимость задания людей заставляет перевыполнять его. В этом то достоинство конкретного плана, что он воспитывает людей, сохраняет нужные позарез кадры. Вот, что пишут «Известия» от 24 августа о победе криворожцев:

Мудрость — потому, что нет других лиц, которые могли бы быстро заменить растерявшихся; сила—потому, что таким путем воспитываются кадры, когда сами заблуждавшиеся практически исправляют свои ошибки.

Если бы на место главного инженера рудника имени Кагановича Семкина, требовавшего 3 месяца назад или уменьшения плана последнего квартала на 20.000 тонн, или немедленного освобождения от обязанностей, явился бы другой инженер из Москвы, Урала, с Марса и добился бы перелома, это было бы далеко не то, что надо: мы обеспечили бы страну только рудой, нам же нужны и руда, и кадры. Величайшая заслуга Кривого Рога в том, что настойчивой политикой и умелой тактикой удалось сохранить для Криворожья десятки вчера еще, казалось, потерянных, но дозарезу нужных работников.

Третье достоинство плана в быстроте его действия. Вот что поэтому пишут «Известия»:

10-го план составлен, 11-го он доходит до забоя. 12-го—добыча 1.087 тонн, 13-го—1.217, 14-го—1.263, 15-го—1.277, 16-го—1.321...

А ведь в день заседания НТС, где инженерно-техническая секция обсуждала пресловутое заявление Коржа, добыча была 997 тонн.

Но мало составить конкретный план, надо расставить силы так, чтобы каждый знал свою задачу, свое дело, свою программу. Поэтому криворожцы каждому из надзора, каждому рабочему дали задание:

Тов. **Капуста**: следить за ненормальностями по первому штреку по отношению путей, а также по отношению электрического освещения. Неполадки изживать совместно с десятником до 15 августа. Сообщать срочно в шахтком.

Тов. **Немировский**: следить за исправностью путей по продольной для быстрого изживания ремонта их...

Кемеровцам необходимо немедленно составить конкретный план борьбы с прорывом, по примеру криворожцев расставить силы и добиться начала действительной борьбы с прорывом.

А. Кокс.

НА ЗАЕМ

КОМСОД ВОЛКОВСКОГО ПЛАСТА НЕ РАБОТАЕТ

На Кемруднике подписка на заем «Пятилетка—в четыре года» идет очень слабо. Рабочие охвачены подпиской на 50 процентов. Некоторые комиссии содействия реализации займа, в частности на Волковском пласту, думают, что задача их заключается в выдаче разрешений на продажу облигаций.

КОЛЛЕКТИВ МЕХЦЕХА ВПЕРЕДИ

Впереди всех по подписке на заем на Кемруднике—идет механический цех. Комиссией содействия на мехцехе охвачено подпиской рабочих 212—192 человека. Неподписались лишь отпускники.

„МЫ ПЕРЕГРУЖЕНЫ ДРУГОЙ РАБОТОЙ"

На Центральной шахте Кемрудника реализация займа окончательно застыла. Члены комиссии содействия коллектива Центральной шахты не работают.

— Мы перегружены другой работой—говорят они.

Профорганизации за работой комиссии не следят. 29 августа должно было состояться заседание комиссии. Но никто из членов на это заседание не явился. Ни шахтком, ни пластбюро не разу не заслушали ни одного доклада комиссии о ее работе.

СБЕРКАССЫ ВОРУЮТ ЦИФРЫ

Сберегательная касса Кемрудника никакой помощи комсодам не оказывает. Работники сберкассы ни разу не бывали в прикрепленных к ним комсодам.

Сберкассы—при почте № 5 и при Центральной шахте № 35,—дублируют друг у друга цифры. В сберкассе Центральной шахты значится подписки на 51 тысячу руб., а подписных листов сдано в контору на производство удержания на 33715 тысяч рублей.

Сберегательные кассы не следят за своевременной сдачей подписных листов.

Коммунары дружно подписываются на заем

20 августа состоялось общее собрание членов коммуны «Красная Пятилетка». На повестке дня стоял вопрос о займе «Пятилетка—в 4 года». Коммунары, все как один, откликнулись на подписку. Тут же на собрании коммунары стали подписываться на новый заем и вызывать друг друга на социалистическое соревнование.

Подписная сумма выражается в 182 руб. Коммунары «Красная Пятилетка» вызывают последовать их примеру другие коммуны.

Молодой коммунар.

ТАК ДАЛЬШЕ НЕЛЬЗЯ

(Письмо забойщика Дубовикова в редакцию газеты „Кузбасс")

Дорогие товарищи!

Прошу напечатать в одном из номеров вашей газеты о том, что я подметил, работая в течении 10 месяцев на Диагональной шахте забойщиком.

Недостатков в работе хозяйственников и профорганизации Кемрудника—уйма.

Расценки за работы, начиная с декабря 1929 года, идут все время на понижение. На Владимировском пласте каждый метр проходки с креплением расценивался в 29 году в 3 руб. 25 коп., а в феврале 30 года только 2 руб. 36 коп., при одинаковых условиях работы. При всяком нарушении пласта или изменении крепости его рабочие вызывали комиссию из шахткома, но комиссия всегда была на стороне хозяйственников, нисколько не защищая интересы рабочих.

Механизации работ в шахтах хозяйственники и профорганизация, уделяют слишком мало внимания. Врубовые машины, за исключением весьма немногих, не выполняют программного задания, а так как расценки рабочим при механизированной работе слишком низкие, то даже высоко квалифицированные рабочие не вырабатывают надлежащей ставки.

Подготовка машинистов врубовых машин проходит очень слабо.

Соцсоревнование на Диагональной шахте стоит на самом низком уровне. Соревнующихся групп очень мало и те недовольны отношением к себе со стороны хозяйственников и профорганизации. Премии соревнующимся задерживают по 3 месяца.

Труддисциплина среди рабочих—отсутствует. Из-за наплевательского отношения к рабочим предложениям рабочие перестали посещать даже общие собрания.

Кампания по перевыборам шахткома проходит очень слабо: несколько собраний за малочисленностью собравшихся вовсе были сорваны. Рабочие говорят:

— Если наши предложения затираются в ущерб производству, зачем же наше присутствие на собраниях и совещаниях?

Приводят примеры:

— Мы все время были против слияния Диагональной шахты с Центральной, но нас уверяли, что слияние даст большой эффект на снижение себестоимости угля. А что вышло? Слияние дало убыток в 35 тысяч рублей.

О перекрепке штрека на уклонке № 4 мы предупреждали своевременно, но нам заявили, что перекрепка подождет, нужно уголь скорее, а через некоторое время получился обвал, который очень отразился на добыче угля и задолженность упряжек выразилась в десятках вместо единиц.

Надо сознаться, что рабочие правы.

Хозяйственники и профорганизация не придают забутовке должного значения, а на самом деле она тормозит добычу угля.

У нас же на шахте забутовщики так низко оплачиваются, что даже новички не остаются на ней не более нескольких дней — бегут с этой работы. Только провинившиеся рабочие в наказание за нарушение внутреннего распорядка на шахте—посылаются на забутовку, как на принудработы.

И еще одна из причин, способствующих прорыву на Кемруднике — это большие перебои в лесодоставке, а также слишком сырой доставляемый лес. Очень часто забойщики делают вынужденные простои за недостатком леса.

Я предлагаю:

Хозяйственникам и профорганизации, обратить серьезное внимание на перечисленные недостатки и принять срочные меры к ликвидации таковых.

Больше внимания рабочим предложениям и не экономить копейки там, где из-за этого теряются тысячи.

Шахтер: Дубовиков.

ДВА ПРЕДЛОЖЕНИЯ

Никто не будет оспаривать того, что главная причина прорыва на Кемеровском руднике состоит в плохой организации труда, в отсутствии оперативного плана, который бы преследуя цель—добыть определенное заданием количество угля подчинял бы этой цели всю остальную работу и в то же время указывал шахте, пласту, району, забою, отдельному рабочему конкретную задачу на день, на пятидневку, на месяц.

Предложения, сущность которых мы изложим ниже, не разрешают вопроса о плане, но они имеют самостоятельное значение и потому руководителям Кемеровского рудника стоит хорошенько подумать о них и мы уверены, что после этого они придут к необходимости эти предложения осуществить.

Первое из наших предложений касается расценок. Мы печатаем сегодня письмо забойщика Д. шахты, в котором он указывает на снижение расценок против прошлого года.

Подавляющее большинство ударников, перевыполняющих задание по добыче угля, жалуются:

— Если в этом месяце перевыполнишь план добычи и твой приработок достигнет тридцати или сорока процентов тарифной ставки, то в следующем месяце тебе обязательно снизят расценки.

Это не случаи, не исключительные ошибки, а система, усвоенная руководителями шахт и районов стахийно, без должной осмотрительности и нужных расчетов.

Имея твердое задание—снизить себестоимость за счет рационализации труда и за счет машинной добычи, не освоив машинной добычи угля и не попытавшись развить массовую рационализацию административно-технический персонал пошел по линии наименьшего сопротивления и, как только какая группа перевыполняла задание, перерабатывала тарифную ставку, так снижал ей расценки. Благо поле для снижения расценок—просторное. Расценки работы зависят от крепости угля в забоях, а крепость разбивается на категории. Но так как точных определителей категории угля—машин не существует, то тут действуют так, как судил князь Владимир—смотря по настроению: в определении категорий угля—полный произвол. К слову сказать: почему не сделана и не применена машина для определения крепости угля, изобретенная в прошлом году одним забойщиком?

Разумеется, что по некоторым признакам, категорию угля определить приблизительно можно. Но эти признаки так не характерны в большинстве случаев, что при определении крепости угля на глаз, при желании, всегда можно «сделать» уголь мягче, чем он есть на самом деле.

Однако, такая политика—политика снижения расценок, как и следовало ожидать, оказалась пагубной, ибо она снижает заработную плату рабочих, **что решительно запрещено решениями всесоюзных партийных конференций и с'ездов.** Но вред политики снижения расценок не только в том, что она снижает заработную плату рабочих, вред ее и в том, что она уничтожает заинтересованность рабочего в увеличении добычи угля и особенно резко это сказывается у новых рабочих, которых на руднике большинство. Это приводит к снижению добычи, а значит и к увеличению себестоимости. Себестоимость угля составляется из разных расходов, среди них около 30 проц. таких, которые постоянно одинаковы (содержание надзора, налоги, амортизация и проч.). Чем больше добыто угля, тем меньше этих расходов падает на тонну, и наоборот: чем меньше добыто угля, тем больше этих расходов падает на тонну. Политикой снижения расценок кемеровцы привели к падению добычи на руднике, а значит к повышению себестоимости. Рудник снижением расценок, хотя и стихийным, достиг совершенно противоположных результатов, чем те, к которым он стремился, усваивая эту систему.

Мы предлагаем немедленно покончить с произволом в определении качества угля и не снижать искусственно расценки группам, которые перевыполняют задание и перерабатывают тарифную ставку.

Второе наше предложение касается непосредственно рационализации. Мы уже говорили, что Кемеровский рудник не овладел, не развернул массовой рационализации и еще хуже усваивает опыт образцовой работы на других шахтах. В данном случае речь идет об отпалке по способу профессора Сухаревского.

Еще зимой мы указывали, что поставив опыты по применению отпалки по способу профессора Сухаревского, ленинцы добились увеличения производительности труда на 20—25 проц. и уменьшения расходов на взрывчатые почти на 40 процентов.

Сущность нового способа отпалки очень простая и состоит в том, что в шпур, вместо того, чтобы закладывать динамит патрон к патрону—кладут сперва патрон динамита, потом деревяшку, имеющую форму патрона, потом опять динамит и т. д.

Еще зимой мы указывали также, что кемеровцам надо этот опыт перенять, ибо он настолько, очевидно, полезен, что на Ленинской шахте, например, рабочие заявляли:

— Делайте отпалку только с палочками!

Однако, на Кемеровском руднике до сих пор никто не позаботился о том, чтобы этот опыт использовать. Наше второе предложение: **сделать опыты и перейти на новый способ отпалки.**

А. К.

Знайте героев-ударников

На снимке: ударная бригада электрического цеха Коксостроя, которая, работая по ударному, досрочно произвела ряд установок на площадке Коксостроя. Она вызвала на соревнование кузнечный цех.

ОНИ ЖДУТ

Их сотни, а может тысячи, может быть десятки тысяч—желающих попасть в Советский Союз, где идет лихорадочное строительство нового мира.

Вчера мы печатали телеграмму о том, что знаменитый германский архитектор Мей, не найдя применения своим способностям и силе в стране умирающей буржуазной культуры, переселяется в Советский Союз. По сообщению газеты «Базлер Форверст» швейцарский архитектор Гаос Шмидт решил присоединиться к группе специалистов во главе с Меем.

Переход специалистов на нашу сторону начался давно, но переход иностранных специалистов — нов. Этот переход лучше всего доказывает, что диктатура пролетариата создает невиданные просторы для научной и технической мысли, раскрепостив ее от кабалы, созданной логикой капиталистического порядка.

В переводе на практический язык это значит, что СССР развивает, а капиталисты свертывают хозяйство, что промышленность СССР растет не по дням, а по часам, а промышленность капиталистического мира переживает упадок, что в СССР каждый квалифицированный рабочий нужен позарез, а у капиталистов рабочие умеющие делать продуктов значительно больше, чем потребляют, вынуждены итти на улицу в качестве безработных и проводить дни, недели, месяцы, годы в поисках труда. Но попасть в Советский Союз не совсем легко. Правительство, партия, рабочий класс поощряют приглашение иностранных специалистов и иностранных рабочих, но у нас есть бюрократы, которые затирают дело, испытывают терпение приглашенных так, как испытывают его у юношей индейские школы мужества. Об одном таком случае мы и хотим рассказать.

* * *

Проработавший у нас американец—тов. Никулов зимой уезжал в Америку, чтобы возобновить паспорт, которому вышел срок.

В Сибугле т. Никулову сказали:

— Пригласите, пожалуйста, для работы на наших предприятиях нескольких специалистов, особенно механиков.

В Америке тов. Никулов пригласил на работу в Сибуголь: Смыслова, Канторер и еще одного инженера, которые быстро выхлопатали паспорты и визы и которым надо только послать деньги на переезд. Инженеры собрались в Чикаго и начали ждать. Один из них, третий, потерял надежду на присылку денег и, сев на пароход, едет в СССР, как говорят за счет английского короля, а остальные два продолжали сидеть в томительном ожидании. Товарищ Никулов, будучи до некоторой степени ответственным за приглашение инженеров для Сибугля, послал в Союзуголь, через которого Сибуголь приглашал инженеров, несколько тревожных телеграмм, на какие, за исключением последней, ответа не получал. Ответ же полученный на последнюю телеграмму, гласил;

— Выезжайте сами, а приглашенные пусть подождут до вашего прибытия в Москву, в Союзуголь.

Никулов приехал в Москву, но Союзуголь переживал реорганизацию; из его аппарата создавали Запсибуголь и Востокуголь и Никулов не нашел помощи в бывшем Союзугле. Походив несколько дней в тщетной надежде добыть содействие, т. Никулов оставил пределы Союзугля и отправился в Сибирь, на кемеровский химзавод, к месту своей работы. Но приехав сюда, он не успокоился, а начал посылать в Сибуголь телеграмму за телеграммой, указывая, что:

— Приглашенные мною по вашему поручению специалисты ждут в Чикаго перевода денег на переезд.

В ответ—молчание. Наконец т. Никулов обращается к управляющему заводом тов. Ожевскому и просит его помочь делу. Но что может сделать тов. Ожевский? Он только может сказать Сибуглю, что пригласить инженеров и заставить их ждать в Чикаго, где нет моря, погоды—это безобразие. Ожевский и сказал это, послав Сибуглю телеграмму.

Пять дней пролежала эта телеграмма в утробе сибуглевской канцелярии и лишь на шестой день т. Ожевскому ответили.

— Если вы хотите приглашать иностранных специалистов, то действуйте через Газохим.

Что это? Неужели в тресте забыли, что несколько месяцев тому назад они приглашали иностранных специалистов? Неужели там разучились понимать русский язык, создав свой собственный, канцелярский?

* * *

Товарищ Никулов рассказывает, что тяга иностранных квалифицированных рабочих к нам настолько большая, что в Америке, в одном Чикаго, более 600 человек приготовили паспорты, добились виз и ждут первых пароходов, на которых, поступив матросами, можно переехать в Советский Союз.

А.

БОЙ ЗА ЩЕГЛОВСК

На зимние квартиры

Их, «синих», территориальников возвращающихся из лагерей на зимние квартиры, шло 150 штыков, с артиллерией и пулеметами.

Но прежде чем встать на зимние квартиры они решили сделать показательный бой с батальонами осовцев. Они решили «взять город», показать свою высокую боевую готовность, приобретенную за время трехмесячной лагерной жизни и учебы.

Батальон осовцев города Щегловска и Топок бой приняли. Они взяли оборону города и назвались «красными».

Сигнал дан

Оборону города красные заняли по сигналу, в 12 дня. На улице стоял холод и лил дождь. Но это не мешало осовцам держать себя дисциплинированно, быть на чеку каждую минуту потому что «враг» где то тут близко.

Связисты сидят у телефонных трубок. Подготовлена дымовая завеса. Курки «артиллерии»—на взводе.

Противник не показывается, с 12 до двух—тревожны часы ожидания.

Но вот начинают появляться отдельные разведчики «синих», красные стараются быть не замеченными, но взгляд разведчиков остер.

К трем часам со стороны «синих» раздается первый артиллерийский выстрел. «Синие» видны большими группами. Они наступают.

Пулеметы в бой!

Артиллерийский огонь со стороны «синих» усиливается. На расстоянии одного километра от линии обороны появляются целые группы «синих», разредка красных поспешно отходит на фланги. Завязался с обоих сторон пулеметный бой. Несмотря на упорный огонь со стороны красных,—«синие» настойчиво продвигаются вперед.

Первый эшелон красных под прикрытием дымовой завесы вынужден отступить.

„Синие" наступают

Через 10 минут сильным ружейным, пулеметным и артиллерийским огнем «синие» обстреливают первую роту красных. Бойцы «синих» подошли на дистанцию атаки.

Первая рота отходит. Телефонисты спешно сматывают линию.

«Синие» упорно наступают. Красные бросаются в контратаку.

Сильным оружейным и пулеметным огнем атака отбита и красные отходят за западную окраину города.

«Синие» вводят в бой вторые эшелоны. Сосредотачивают ко второму переезду артиллерию, на насыпь железной дороги поставили пулеметы и начали бой за овладение городом.

Под натиском «синих», красные отходят к паромной переправе. Завязываются уличные бои.

„Город пал"

Огонь артиллерии «синих», взрывы фугасов красной стороной заглушали крики «ура» атакующих частей. На улицах города красные отступали, прикрывали свое отступление дымовой завесой.

Когда красные вошли на Советскую улицу—действия обоих сторон были приостановлены. Победа за «синими».

Ал. Гин.

ОВОЩАМ НУЖНА ТАРА

Правление ЦРК своевременно не обеспокоило себя изготовлением бочек и чанов для овощей, а теперь плачется на Крайсоюз да разводит руками

Овощи должны получить все необходимое для хранения их

По плахе, по бревнышку

От успехов постройки овощехранилищ ЦРК—зависит снабжение рабочих овощами. Это понятно каждому.

Но строятся-ли правлением Кемеровского ЦРК овощехранилища, как строятся, сколько их строится, хватит-ли их для помещения десятков тысяч овощей—не ясно не только всякому, но и самому правлению ЦРК.

Начнем по порядку.

Осенью в прошлом году взял подряд на постройку овощехранилищ ОМХ'а. Заключили с ЦРК договор, получил деньги и... на этом успокоился.

— Нет материалов. Строить овощехранилища не будем, — заявили представители ОМХ'а.

ЦРК взялся за постройку овощехранилищ сам. Окрисполком всячески обещался помочь, но забыл об этом.

Для покупки стройматериалов ЦРК разослал в а т а г у уполномоченных (ясно платилось им жалованье и суточные). Уполномоченные ездили в Горную Шорию и покупали там по плахе, по бревнышку. И только в июле этого года приступили к постройке овощехранилищ.

Для хранения овощей сейчас требуется 15 овощехранилищ, а Сибкрайсоюз дал кредит только на постройку двух овощехранилищ.

Хотя и поздно, но правление ЦРК перебросило отпущенный кредит в 70 тысяч для строительства магазинов, на строительство 9 овощехранилищ.

Но со строительством этих девяти овощехранилищ дело идет преступно медленно, пока готовы только три. Когда будут построены остальные,—ЦРК сказать точно не может, так как на строительстве не хватает рабочей силы.

Нет тары

Для перевозки овощей потребуется большое количество тары. Имеющейся тары у ЦРК ни в коей мере нехватит.

Крайсоюз пообещал прислать 5000 бочек и 15 чанов. Но обещание до сих пор висит в воздухе.

Мягкой тары у ЦРК также недостаточно. ЦРК надеется получить ее из Союзхлеба. Но даст или нет Союзхлеб мягкую тару,—неизвестно. Транспорт для перевозки овощей не подготовлен, лошадей нет.

До сих пор правление ЦРК не может достать кирпичей для установки печей в построенных овощехранилищах.

Таково положение со строительством овощехранилищ. Если не будут приняты срочные меры, то овощи складывать будет некуда. **Ал. Гин.**

Изгоним туберкулез из наших жилищ

(К празднованию борьбы с туберкулезом)

Ни одна война, даже самая кровопролитная, не уносила столько жизней, сколько уносит туберкулез. На земном шаре ежегодно умирает от туберкулеза до 3 миллионов человек. По СССР туберкулез уносит ежегодно около 1/2 миллиона человеческих жизней.

Надо отметить, что туберкулез косит человечество преимущественно в самом цветущем возрасте—от 15 до 40 лет. Самое ужасное это то, что туберкулез убивая свою жертву, подтачивает здоровье и потомства. У туберкулезных родителей дети болезней частью—кандидаты на заболевание туберкулезом, хилые, «предрасположенные», золотушные. Достаточно незначительной причины, чтобы они погибли от какой-нибудь болезни, а чаще всего от чахотки.

Туберкулез иначе называется «жилищной болезнью»—до того ясна его связь с жилищными условиями.

Зараза туберкулеза (туберкулезные бациллы) носится всюду, но чем изнуреннее, слабее, истощеннее человек, тем легче он поддается этой заразе. Вот почему гораздо чаще туберкулез поражает рабочих, бедняков, чем богатых, капиталистов.

Туберкулезная зараза гораздо дольше живет в мокроте, в темноте, грязи и сырости, чем на свету и в чистоте. Вот почему туберкулез распространен в жилищах бедняков и почему его называют «жилищной болезнью». Поэтому наш лозунг должен быть:

Борьба за свежий воздух, за устройство форточек в окошках, за открывание этих форточек и зимою!

Свет, чистый воздух—враги микробов. В них залог здоровья. Люди, мало бывающие на свежем воздухе, скорее заболевают чахоткой.

В первых числах сентября в г. Щегловске проводится трехдневник по борьбе с туберкулезом, его значение всем понятно, необходимо каждому в эти дни задуматься над вопросом борьбы с этим врагом. Только общими усилиями, только организованно, можно победить врага человечества—туберкулез. Каждый должен принять участие в проведении этого трехдневника и помочь устроителям его в проведении намеченных мероприятий.

Лозунг «здоровье трудящихся, дело самих трудящихся» надо превратить в жизнь. **Врач М. Ришес.**

Конференция призывников

Седьмого сентября в Щегловске созывается районная конференция призывников, рождения 1908 года. На конференции будут обсуждаться вопросы подготовки к призыву.

КРАТКО

Гавань для лесосплава будет построена на этих днях. На постройку гавани горсовет предложил строительной конторе дать рабочую силу.

1050 человек безработных числится на Щегловской бирже труда. На учете состоят, главным образом, чернорабочие.

Райкустпромсоюзу предложено, изготовляемую артелями спец и прозодежду передавать непосредственно в коллективы предприятий в счет норм.

Комитет содействия по введению всеобщего начального обучения создан при горсовете. В комитет вошли представители от горсовета, ЦРК, Кустпромсоюза, ККОВ'а, райкома ВЛКСМ, Акорта, райпрофсоюза, райторга и горфо.

3000 центнеров картофеля заготовит в этом году районное общество потребителей. Весь заготовленный райПО картофель будет распределен по магазинам ЦРК.

Калейдоскоп

ДРЕВНЕЕ ГОРОДИЩЕ

Во время земляных работ близ Инкермана обнаружено древнее городище. Вскрыт ряд гробниц, причем найденные в них скелеты поражают своими большими размерами. Какому народу принадлежало городище и время его существования,—пока не определено.

СОЛНЕЧНАЯ ПЛАВИЛЬНЯ

На серном руднике Шор-су близ Самарканда, впервые в СССР использована тепловая энергия солнечных лучей для выплавки руды из серы. Устроена, так называемая, «солнечная плавильня», которая экономит многие сотни тонн ценного здесь топлива.

БОМБАРДИРОВКА СЕЛЬДЕЙ

В Норвегии недавно был применен остроумный способ ловли сельдей с гидроплана. В спокойную погоду с высоты легко разглядеть в прозрачной морской воде косяки сельдей. Выследив косяк, летчики кидают в него бомбы с особым взрывчатым веществом. Оглушенные сельди массами всплывают брюхом вверх на поверхность. Гидроплан снижается, и находящиеся на нем промышленники без труда вылавливают тысячи рыб.

ИЗВЕЩЕНИЯ

Культпроп горкома ВКП(б) и культштаб вызывают на 31 августа 1930 г., в 2 часа дня, в зал горкома следующих товарищей:

Зырянова, Кулигин, Михайлов, Политаев, Дерягин, Попадьина, Горелов, Стародубцева, Володин, Кутиков, Аргентова, Григоров, Заферман, Попов, Евтушенко, Баталова, Груздев, Фовицкая, Кукушкина, Чухманов, Мировицкий, Анастасьева, Гулевский, Бурова, Дворецкий, Петров, Немчанинова, Голощекина, Комелева, Городилова, Пушкина, Титов, Фимушкин, Кетов, Маев, Тукмачев, Никольский, Хайтович, Милюкова, Шлнев. **Горком ВКП(б).**

Созывается учительская конференция

Четвертого сентября горсовет созывает в Щегловске районную учительскую конференцию. На конференции будут прорабатываться решения 16 партс'езда и вопросы культурного строительства.

За новый быт

В коммуне „Комсомолец" все женщины освобождены от детей в уборочную кампанию. На снимке: детские ясли коммуны.

СПРАВОЧНИК ДОМОХОЗЯЙКИ

Капуста

В магазины ЦРК поступило большое количество капусты. Цена капусты снижена до 6 копеек за килограмм.

Огурцы

Засолка огурцов в ЦРК идет успешно. На сегодняшний день засолено около 600 кадок. На базаре огурцы подорожали до 7 рублей сотня.

Чай.

Пайщикам всех категорий чай будет отпускаться по 50 грамм на месяц, не пайщикам—по 25 грамм.

Мыло.

Высшая категория в сентябре получит по 250 грамм мыла. Остальные категории по 125 грамм на месяц.

Что будет даваться детям

В сентябре по детским карточкам магазины ЦРК будут выдавать: 1 килограмм сахару, 50 грамм чая, 100 грамм сыра, 500 грамм рисовой или манной крупы, 4 литра молока, по 200 грамм печенья или пряников и по 400 грамм конфет по цене до 3-х рублей за килограмм.

К 6 сентября аэродром будет готов

Щегловский райсовет Осоавиахима сейчас проводит планировку площади аэродрома для посадки самолета. На площади устанавливаются аэродромные знаки.

На Щегловскую аэробазу на-днях прибудет для самолета горючее и смазочное. Оборудование будет закончено к 6 сентября.

ФИЗКУЛЬТУРА

Осенний розыгрыш

С 30 августа по 20 сентября в районе будет проходить осенний розыгрыш по спорт-играм. В этот же срок будет закрытие легко-атлетического сезона.

Игры по футболу будут проходить на поле химзавода, а по баскетболу и валейболу—на площадке строителей.

Розыгрыши будут производиться по олимпийской системе. Мужской розыгрыш по валейболу начнется 30-го, а женский 31-го августа.

В розыгрыше по футболу будут играть команды: Сборная, Динамо, СТС, строители, Кемрудника и химзаводская.

В женском баскетболе участвуют команды: СТС, Кемрудника, строителей и химзавода.

В розыгрыше мужского баскетбола участвуют команды: СТС, Кемрудника, строителей, индустриального техникума, химзавода и Динамо.

В летнем розыгрыше по футболу не первое место вышла команда химзавода и второе место осталось за командной строителей.

Матч Эстония—Кузнецкстрой

На площадке Кузнецкстроя состоялся футбольный матч между сборной командой Эстонии и Кузнецкстроя. Матч закончился со счетом 3:2 в пользу кузнецкстроевцев.

Б. Грузинов.

СУД

„ХРАБРЫЙ" МИЛИЦИОНЕР ВЫХЛИЕНКО

Они ехали в поле покосить травы. Их было двое: надзиратель Щегловского домзака Тыщенко и милиционер—Выхлиенко. Был солнечный и тихий июльский день, точь в точь такой какие бывают на их родине, на далекой Украине.

Они пели песни, делились анекдотами и из'являли желание «заехать бы в деревню и немного выпить».

— Заедем?

— Заедем.

— Выпьем?

— Выпьем.

— Отчего же не выпить, коли вино есть.

Так и сделали.

Заехали в Плешки, изрядно выпили, поправили кабуры, обнялись и с песнями и руганью прошлись по деревне.

А вечером возвращались в Щегловск. По пути встретили двух прохожих. Чтобы «попугать» их открыли стрельбу, а для большего эффекта «храбрый» милиционер Выхлиенко ударил два раза наганом одного из прохожих.

Щегловский районный суд приговорил надзирателя Тыщенко к одному месяцу принудительных работ и милиционера Выхлиенко—к двум годам лишения свободы. **А.**

КИНО В СЕНТЯБРЕ

На сентябрь городским театром забронированы следующие кино-картины: «Спартак», «Солистка его величества», «Ночной крик», «Стыдно сказать», «Мы не забудем», «Деловой человек», «Кафе Фанкони», «Камера № 79», «Электрический стул» и «Три мушкетера».

Редактор Б. ГОЛУБЧИК

КАЛЕНДАРНЫЙ ПЛАН (десятидневка)

массовых собраний, партучебы и заседаний основных организаций по Щегловскому району на сентябрь 1930 года.

Дни месяца	Основные массовые мероприятия	Заседания районных организаций	Заседания шахтком., завкомов и др. низовых организаций
1, 11, 21	Партучеба	Горпрофбюро	—
2, 12, 22	Партдень	—	—
3, 13, 23	Свободный вечер	Райколхоз., правление ЦРК	—
4, 14, 24	День кооперации и колхозов	Горисполком	Засед. бюро кол-вов ВКП(б) и бюро яч. ВЛКСМ
5, 15, 25	Советский день	Полеводсоюз и райстрахкасса	Засед. руковод. проф. орган., завком. шахтком., рабочк., групком и др.
6, 16, 26	Партучеба	РайККОВ	—
7, 17, 27	Комсомольск. день	РайКК	Засед. б. яч. ВКП(б)
8, 18, 28	Профдень	—	Засед. совет. коммун и правл. колхозов
9, 19, 29	Совещания актива и др. совещаний	РК ВЛКСМ	Засед. б. яч добр. об-в и бюро кол. ВЛКСМ
10, 20, 30	Военный день и день добровольн. обществ	Бюро горкома ВКП(б)	—

Предлагается всем ячейкам, коллективам и фракциям ВКП(б), профсоюзных, советских и кооперативных организаций и добровольных обществ календарный план работы составить в соответствии с данной десятидневкой, не допуская никаких изменений.

В дни партучебы категорически предлагается никаких других мероприятий не проводить.

Производственные совещания созываются 8 числа каждого месяца.

Гор. РК ВКП(б).

ДВОРЕЦ ТРУДА ГОРТЕАТР КИНО

31 августа демонстрир. исключительный фильм

СТЫДНО СКАЗАТЬ

в 6 частях режиссера Арманд.

Детям до 16 лет вход, безусловно, воспрещен.

СКОРО „ТРИ МУШКЕТЕРА".

АНОНС: СКОРО! СКОРО! КИНО ГОРТЕАТРА

По роману Александра Дюма (отца)

ТРИ МУШКЕТЕРА

с уч. Дугласа Фербенкс, Барбара ля Мар, А. Менжу Мари. Мак Мирон.

АНОНС:

31—1 ГОР-САД КИНО.

Первый раз в г. Щегловске БОЕВИК

„ЧЕРНЫЙ СТОЛБ".

Начало сеансов: в 6-8-10 ч. веч. Касса откр. с 5 ч.

КЛУБ СТРОИТЕЛЕЙ. 31 августа кино.

„АСЯ"

Начало сеансов: в 6-8-10 ч. веч. Касса откр. с 5 ч.

ЩЕГЛОВСКАЯ ГОСТИПОГРАФИЯ

ставит в известность ВСЕХ ЗАКАЗЧИКОВ иногородних и местных, что

ЗАКАЗЫ НА ТИПОГРАФСКИЕ РАБОТЫ НЕОБХОДИМО НАПРАВЛЯТЬ

с препроводительным отношением, в котором указывать № контокоррентного счета в банке, через который должен производиться расчет.

Без указанных выше условий заказы выполняться не будут.

Контокорентный счет гостипографии в Щегловском отделении Госбанка № 1029

Управляющий КУРОЧКИН.

ВСЕ УЧАЩИЕСЯ, КОНЧИВШИЕ 9-ку Прокопьевска в 1930 ГОДУ, ДОЛЖНЫ ЯВИТЬСЯ

не позднее 10 сентября в школу 9-летку для распределения НА РАБОТУ (на основании постановления Совнаркома опубликованного в газете „За коммунистическое просвещение" от 4-го августа 1930 г.). Те учащиеся, которые уже устроились куда-либо на работу, сообщите школе о характере и месте их работы.

5023—1 Зав. шк. 9-летки.

ПРИГЛАШАЮТСЯ в гортеатр товарищи,

желающие работать сотрудниками драмы. Справки и заявления с 6 до 8 ч. в конторе театра.

В г. ЛЕНИНСКЕ с 1 сентября 1930 г. ОРГАНИЗОВАН

Ленинско-Кузнецкий районный СОЮЗ кооперативных артелей инвалидов „Ленрайкоопинсоюз" с распространением своей деятельности на всю территорию бывш. Кузнецкого округа.

Уполномоченный Сибкрайкоопинсоюза, по организации Ленинского райкоопинсоюза

5024—1 Орешников.

1 и 2 сентября с 9 часов утра, в доме обороны (Дворцовская № 7)

РАБОТАЕТ окружная вербовочная комиссия

по отбору в пехотную и артшколу. Всем подавшим заявления в окр и райсовет ОСО, а также желающие поступить добровольно годов рождения 1908, 1909, 1910, 1911 и 1912 г. г., явиться в окр. отборочную комиссию.

5135—1 Окротборочная комиссия.

31-го августа Щегловским отделением ГОСБАНКА ОПЕРАЦИИ С КЛИЕНТУРОЙ ПРОИЗВОДИТЬСЯ НЕ БУДУТ.

5019—1 ГОСБАНК.

Ленинским рудоуправл. ТРЕСТА „СИБУГОЛЬ"

(ст. Кольчугино, Томской ж. д.) с 25-го августа с. г.

ПРОИЗВОДИТСЯ НАБОР РАБОЧИХ

в возрасте от 18 лет и старше, физически здоровых, на должность учеников-забойщиков для постоянной работы в шахте.

Срок обучения в учебных забоях от 2-х до 3-х месяцев, после чего ученики переводятся в забойщики.

Фактические расходы во переезду от места жительства до ст. Кольчугино рудоуправление оплачивает.

Прием учеников производится на шахтах Емельяновской и Ленина и в отделе кадров рудоуправления.

5014—3 Рудоуправление.

Совхозу „Горняк" ТРЕБУЮТСЯ: ТРИ СЧЕТОВОДА и 1 ТАБЕЛЬЩИК.

Условия по соглашению. Являться: улица Щетинкина, № 8. 5075—2

ЛИЦА, принятые в число УЧАЩИХСЯ щегловского горно-угольного техникума ДОЛЖНЫ

явиться на занятие 15 сентября с. г. в бывшее здание окрЗУ, г. Щегловск, Кузбасская улица, д. № 2. Принятые: т. т. Потапов П. П. и Буланков Н. Ф. неизвестен адрес местожительства.

5100—2 Техникум.

ЩЕГЛОВСКОЙ ГОСТИПОГРАФИИ ТРЕБУЕТСЯ СЧЕТОВОД

Плата по соглашению.

Щегловскому агентству СИБИРСКОГО краевого коммунального банка ТРЕБУЮТСЯ БУХГАЛТЕРЫ И СЧЕТОВОДЫ.

С предложением обращаться в номера комтреста, комн. № 5, к тов. Гостеву. 5115—2

ОДИНОКОМУ НУЖНА КОМНАТА.

ПЛАТА по соглашению. Предлагать в редакцию „Кузбасс".

ВЕРНЫЙ ЗАРАБОТОК

изучивши любое ремесло по общедоступн. практич. руководству „ДОМАШНИЙ МАСТЕР"

Ремесла на дому: столярн., токарн., резьба и гравировка по металлу, паяние, плетение и переплетн., электро-техника, устройство радиоприемн., фотография, изгот. игрушек, окраска тканей, пригот. чернил и др. Все ремесла в одной книге—самоучителе 256 стр., 306 рисун Цена с пересылкой 2 р. 75 к Заказы и деньги (можно почтовыми марки, вместо денег) направлять: Москва, Китайгор., ст. п № 7/114 или поч. ящ. № 867/114. Книжное дело „Букинери".

И. А. ДУВИДЗОН.

1—1 5022

ПОХИЩЕНЫ

паевая книжка ЦРК и заборные листки за август и сентябрь месяцы на имя Паршина Н. И., паевая книжка ЦРК, заборные листки за август и сентябрь, профсоюзный билет, выд. Опочецким союзом рабпрос на имя Паршиной О. Н.

5140—1

УТЕРЯНЫ: кандидат. карточка ВКП(б) № 34846, комсомольский билет № 181319 и профессиональный билет союза горняков № 474639 на имя Маргун Х. А.

УТЕРЯН профессиональный билет союза рабземлеса на имя Никитина П. П.

ОКРЛИТ № 2346 Заказ № 3228 Г. Щегловск. Гостипография.