Новосибирск
Библиотеке - Сибплана 1 экз
БИБЛИОТЕКА

ЦЕНА ОТД

ПРОЛЕТАРИИ ВСЕХ СТРАН, СОЕДИНЯЙТЕСЬ

19 АВГУСТА
ВТОРНИК
1930 год.
№ 188—(2262)

ЕЖЕДНЕВНАЯ ГАЗЕТА
Кузнецкого ОК ВКП(б),

АДРЕС РЕДАКЦИИ:
Сибкрай, г. Щегловск, Исполкомская, № 16.

ТЕЛЕФОНЫ: редактор: № 1
общий: 54.

КУЗБАСС

СЕГОДНЯ В НОМЕРЕ

— Обращение конгресса Профинтерна к рабочим Индии.
— Оживить перевыборную кампанию шахткомов.
— Постройка мортена в Гурьевске.
— Диагоналка хорошо ведет займовскую кампанию.

РАБОЧИЙ КЛАСС ИНДИИ И КИТАЯ ВОЗГЛАВИВ РЕВОЛЮЦИОННОЕ ДВИЖЕНИЕ ПРИВЕДЕТ К ПОБЕДЕ НАД ИМПЕРИАЛИЗМОМ

Обращение пятого конгресса Профинтерна

На вечернем заседании 15 августа пятый конгресс Профинтерна принял обращение к рабочему классу и профсоюзам Индии, к рабочему классу и армии Китая.

В обращении пятого конгресса Профинтерна к рабочему классу и профсоюзу Индии говорится, что открывшийся пятый конгресс Профинтерна, в котором участвуют представители революционного профдвижения всех концов мира, шлет горячий братский привет рабочим Индии, ведущим героическую борьбу за свое классовое и национальное освобождение. Рабочие! недоверяйте буржуазии и ее ставленникам. У вас есть надежный и мощный союзник многомиллионное индийское крестьянство. Поведите его за собой и помогайте ему в его борьбе за землю, за уничтожение власти и кабалы помещиков, за аграрную революцию.

В принятом обращении пятого конгресса Профинтерна к рабочему классу и армии Китая говорится:

Банкиры, фабриканты и помещики всех стран с растущим страхом следят за победным движением китайской Красной армии.

Да здравствует китайская Красная армия!

Да здравствует великая Китайская революция.

По окончании вступительного слова Лозовского на вечернем заседании конгресса 15 августа начались выступления представителей разных организаций и стран с приветствиями пятому конгрессу Профинтерна. На вечернем заседании 16 августа с докладом выступил тов. Лозовский.

КОМПАРТИИ ОРГАНИЗУЮТ КОНТРНАСТУПЛЕНИЕ РАБОЧЕГО КЛАССА

В городе Рюзонвилле и Фюзонвилле забастовали около двух тысяч металлистов, требующих повышения заработной платы и отмены отчислений с зарплаты на социальное страхование.

В Лиле продолжается забастовка 4 тыс. кожевников,

В Мангелмене компартия провела грандиозный митинг, на котором выступил т. Реммеле, встреченный на вокзале демонстрантами 5 тысяч рабочих. В этой демонстрации участвовало также много ремесленников и мелких служащих, что свидетельствует о росте влияния компартии в этих кругах населения.

Бастующие держаться крепко

ПАРИЖ. Забастовка против закона о социальном страховании на севере Франции, которой охвачено 150 тысяч рабочих продолжается с прежней напряженностью. В рабочих центрах охваченного стачкой района происходят, под руководством унитарных профсоюзов, демонстрации и митинги. По обвинению в нарушении «свободы труда» арестовано несколько активных работников унитарных профсоюзов.

Американская статистика преуменьшает размеры безработицы

НЬЮ-ЙОРК. Известный профессор Персонс недавно отказался от работы в государственном статистическом бюро в виду того, что правительственные органы «искажали» статистику безработицы. По мнению Персонса, в САСШ безработных имеется не 2 миллиона, как указывается в официальных данных, а около пяти миллионов.

Новая коммунистическая газета в Америке

НЬЮ-ЙОРК. В Бирмингаме (Штат Алабама) вышел первый номер органа компартии Юга «Соутсен Уоркер».

Предвыборная кампания в Германии

Массовое вступление рабочих в партию

БЕРЛИН. Предвыборная кампания германской компартии связанная с вербовкой впартию, сбором средств и ведением предвыборной агитации продолжается чрезвычайно успешно по всей стране. В июле только в одной Саксонии в компартию вступило около тысячи рабочих. Полиция всячески пытается сорвать предвыборную коммунистическую агитацию. В Берлине арестовано 9 рабочих, которые расклеивали коммунистические плакаты.

Преследование коммунистов в Польше

В Варшаве арестовано 26 человек по обвинению в принадлежности к комсомолу. 27 августа в верховном суде будет разбираться в кассационном порядке дело трех рабочих, приговоренных Львовским окружным судом к смертной казни за распространение коммунистической литературы.

Расправа с афганскими повстанцами

КАБУЛ. Отряды афганских племен, подавляющие восстание в Кухдамене возвращаются в свои районы. В Кабуле продолжаются аресты. Арестовано более 1000 человек. Из Кабула выслано в Индию 16 человек с семьями по обвинению «в государственной измене» в том числе министр двора, военный министр правительства Аманулы, дядя Аманулы и другие.

БОРЬБА ЗА СОВЕТЫ В КИТАЕ

Военное положение в Ухане

Положение в Ханькоу небывало-напряженное. В городах Уханя (Учан, Ханькоу, Хань-Ян) введено небывало-суровое военное положение. Аресты, казни не прекращаются. Арестованных и казненных много сотен.

Буржуазная печать в панике от успехов Красной армии в Китае

Буржуазная печать бьет тревогу по поводу успехов китайской Красной армии. Газеты полны небылиц о зверствах и ужасах, якобы совершаемых коммунистами в Чанша. Английские газеты крайне взволнованы сообщениями о неизбежном переходе Ханькоу в руки Красной армии. Они открыто говорят о возможности вмешательства Англии во внутренние дела Китая.

ЗЕРНОСОВХОЗЫ ДАДУТ 18 ПРОЦЕНТОВ ВСЕГО ТОВАРНОГО ХЛЕБА СССР

На заседании комитета содействия строительству крупных зерносовхозов при президиуме ЦИК СССР, с докладом о плане зернотреста на 1930—31 год выступил т. Перчиков:

Четыре с половиной миллиона гектар—это только программа минимум Зернотреста, она будет превышена. С этой площади Зернотрест в будущем году соберет 4439 тысяч тонн чистосортного хлеба, из которых товарных излишков будет сдано государству 37 миллионов центнеров, остальное пойдет на обсеменение 9 миллионов гектаров программы 1932 года. В 1931 году товарный хлеб Зернотреста составит 18,6 процентов всего товарного зерна в СССР.

В прениях по докладу приняли участие т.т. Калинин, Микоян, профессор Тулай-Сулимов и несколько представителей шефствующих над зерносовхозами московских заводов. Они отмечали исключительные успехи достигнутые Зернотрестом. Тов. Калинин остановился на вопросе о директорах совхозов, которых, по его мнению, надо дольше сохранять, реже перебрасывать, чтобы они могли лучше изучить особенности хозяйства. Тов. Микоян считает важным вопрос о качественных показателях. По его мнению Зернотресту необходимо выделить несколько образцовых совхозов, в которых качественные показатели промфинплана должны быть осуществлены на все 100 процентов. Зернотрест,—говорит Микоян,—должен стать тем органом, который будет оказывать влияние на конъюнктуру мирового хлебного рынка, Тулайков выдвигает идею соединения в одну хозяйственную с стему совхоза и шефствующего над ним промышленного предприятия. В прениях было внесено много предложений, которые переданы в комиссию для выработки проекта постановления.

ПО СССР

Горняки из Рура—на работу в Донбасс

В Харьков прибыло две партии германских горняков в 487 человек на работу в Донбассе. В телеграмме на имя Профинтерна, Коминтерна и ЦК ВКП(б) горняки говорят: „воодушевлены стремлением всеми силами содействовать строительству социализма в СССР и выполнению пятилетнего плана в Донбасе в три года".

Проверка заборных книжек

По имеющимся в Наркомторге СССР данным, в отдельных городах количество выпущенных заборных книжек превышает численность городского населения и ставит под угрозу нормальное снабжение рабочих. Наркомторг СССР предложил наркомторгам союзных республик и всем краевым и областным торготделам немедленно провести проверку всех выданных книжек. Проверку закончить в месячный срок.

ПРОФСОЮЗ КЕМРУДНИКА ПРОЯВИЛ НЕСПОСОБНОСТЬ К РУКОВОДСТВУ

В кампанию по перевыборам шахткомов он всю работу сваливает на парторганизации.

НЕМЕДЛЕННО ПО-БОЕВОМУ РАЗВИТЬ РАБОТУ ПО ПЕРЕВЫБОРАМ ШАХТКОМОВ

Кемрудник зажат в тисках прорыва. Добыча пала до 45—50 процентов к плану. В таких условиях предвыборная и выборная кампания союзных организаций приобретает значение крайней политической остроты. Все звенья союза, от шахтовых комитетов до пластовых и районных бюро, должны, казалось бы, чувствовать всю свою долю вины в создавшемся положении. Казалось бы, в предвыборную и выборную кампанию необходимо честно и открыто помочь горнякам оценить руководителей своих массовых организаций по заслугам; помочь им организовать глубокую разведку в поисках лица своего союза и направления куда это лицо повертывается; помочь им обнаружить глыбы оппортунистической породы в тех или иных звеньях союза и взорвать их динамитом самокритики. Но этого нет.

Начало кампании ознаменовалось провалом предвыборных собраний пластов.

На Диагональной шахте из 330 рабочих явилось на собрание в обе смены 124 человека, на Центральной шахте на пластовые собрания явилось 20—25 процентов рабочих.

Там, где собрания были, все же, проведены обнаружилось неподготовленность к ним, бюрократически небрежное отношение к организации внимания рабочей общественности вокруг работы профорганизаций.

Возьмем, к примеру, собрание Кемеровского пласта. Дадим стенографический отчет «докладов» бригад по проверке работы пластбюро.

Тов. Стародубцев, от бригады по проверке производительности труда и себестоимости, вышел и закрылся фуражкой, так что видно было только как у него шевеляться усы. Он огорчился, что никого из выделенных в бригаду не видел, а один только и мог выяснить, что... однажды лошади не дали сена!

За ним вышел тов. Федотов—от бригады по трудовой дисциплине. Таже оговорка, что никто из бригадиров не явился и потому он вообще отказывается, что либо сказать о трудовой дисциплине. Он просто заявил: «Я ничего не могу сказать товарищи», и сел на место.

Федотов не нашел буквально ни одного слова сказать о труддисциплине на руднике!

Тов. Курган «доложил» о проверке соцсоревнования.—Никто ему не помог, а сам он только мог добыть сведения, что ударная группа в первом районе выполняет свои задания на 86 процентов, а во втором на 76 процентов. А причины такого «чудного» соревнования, когда похоже, что люди соревнуются на невыполнение плана—докладчик не попытался об'яснить, а также не попытался критически оценить роль союза в деле соцсоревнования.

Все выступавшие на собрании возмущались и негодовали. Они обрушились на высшие парт и профорганизации рудника, которые не проинструктировали товарищей незнавших, что и как проверять, а некоторые из них даже не знали от «кого они работают», от шахткома или администрации; другие винили безответственность членов союза, которые были назначены в бригаду и не явились; третьи удивлялись, как это докладчики не смогли сказать хотя бы того, что без всяких бригад и инструкций знает каждый рабочий.

Эти препирательства велись очень горячо. Предпластбюро тов. Гафаров в упор спрашивает Федотова:

— Неужели тебе неизвестно, что из 12 группы некоторые товарищи оставляют работу на час раньше, что из 18 группы отгребщики бросают работу за полтора часа до конца смены, что в июле во втором районе на 100 человек пришлось 70 прогулов и т. п. случаи нарушения дисциплины? Неужели все это не известно тов. Федотову без особых инструкций?

Проверки работы профсоюзов, проверки того, — как они занимаются производственными вопросами, как руководят соцсоревнованием, ударничеством, как занимаются повышением реальной заработной платы —такой проверки не получилось.

Начало кампании грозит скандальным срывом. Срыв выборов на руднике будет означать глубокое банкротство рудничной парт и профорганизаций.

Бюро коллектива с полным сознанием серьезности положения поставило отчет шахткома о ходе кампании. И что же получилось?

Шахтком пытается снять с себя какую бы то ни было ответственность и переложить всю ее на парторганизацию. Секретарь коллектива Серебренников задал несколько азбучных вопросов докладчику—культработнику шахткома Калину:

— Кто создает бригады?

— Кто привлекает беспартийных рабочих?

— Кто осуществляет оперативное руководство кампаниями?

На каждый из этих вопросов Калин отвечал твердо и непоколебимо.

— Мы, все.

Этой постановкой вопроса шахтком прячет свое лицо, требуя от парторганизации не политического руководства и помощи, а выполнение за него всей практической работы. В такой ответственный момент самоотстраняться--есть оппортунизм. Тут недооценка роли профсоюзов в реконструктивный период.

Выборы намечены на 25-ое. — Пока еще не поздно, хотя времени осталось очень мало, — все звенья профорганизации должны встряхнуться и повести кампанию по большевистски, так, чтобы кампания перевыборов действительно послужила мощным рычагом в деле ликвидации прорыва.

Бригада отделения «Совсибири» и «Кузбасса»: Я. Заферман, Т. Тамбовцев.

РАСТЕТ НОВЫЙ КОКСОВЫЙ

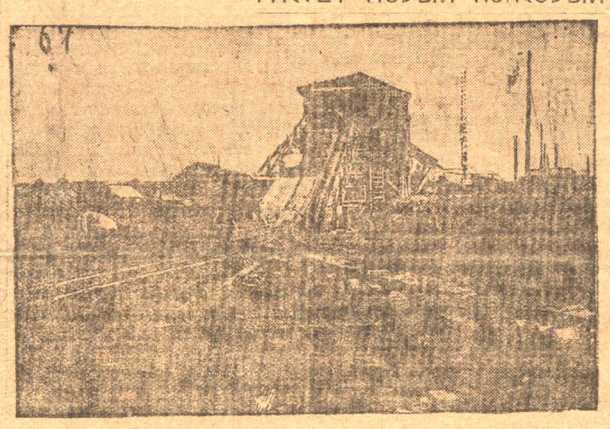

Подвозка гравия к грависортировке.

Посылкой бригад на уборку хлеба рабочие укрепляют колхозное движение

На-днях начнется уборка пшеницы. Профорганизации должны еще более усилить помощь колхозам. Необходимо организовать на помощь хлебоуборке членов семей рабочих и служащих, а также учащихся

ВО ВСЕХ РАЙОНХ НЕМЕДЛЕННО ОРГАНИЗОВАТЬ ШТАБЫ ПОМОЩИ ХЛЕБОУБОРКЕ

УДАРНИКИ ПОМОЩИ УБОРОЧНОЙ

12 августа состоялось общее собрание членов союза СТС с. Черносово, Прокопьевского р-на. На собрании стоял вопрос об уборочной и осенней посевной кампаниях.

Учитывая огромное значение своевременной уборки урожая и осеннего сева, общее собрание постановило—об'явить себя на время уборочной кампании ударниками. Каждому члену союза отработать не менее 5 дней в колхозе и единоличных бедняцких хозяйствах. Вести разъяснительную работу среди колхозников и единоличников о скорейшем обмолоте и сдаче излишков государству, а также за расширение посевной площади в осенний сев.

Члены СТС вызвали на соцсоревнование союз горнорабочих Киселевского рудника и союз СХЛР зерносовхоза.

Шефам—колхозное спасибо

Рабочие службы и тяги ст. Топок, являются шефами коммуны «Ясная Заря». Они организовали кузнечную бригаду из 21 чел. и послали ее в коммуну. Бригада проработала в коммуне 15 суток. Она отремонтировала: 20 сенокосилок и 10 конных граблей.

Кроме этого, рабочие-железнодорожники преподнесли коммуне именной набор кузнечных инструментов, стоимостью в 75 р. Рабочая бригада уехала, но один рабочий из бригады т. Комиссаров еще остался в коммуне и проработал с 21 июля по 8 августа. Он отремонтировал 4 брички, затянул 28 колес и т. д.

Коммунары своим шефам передают через газету «Кузбасс» колхозное спасибо. **Антонов.**

НУЖНО УСИЛИТЬ ПОСЫЛКУ РАБОЧЕЙ СИЛЫ В КОЛХОЗЫ

Помощь рабочих в хлебоуборочную кампанию принимает широкие размеры. Рабочие многих предприятий посылают бригады в колхозы. На механическом заводе вынесено постановление послать сразу 80 рабочих и ущерб, который может нанести такая посылка предприятию, возместить сверхурочными работами и работой в выходные дни.

Аналогичные решения выносит и ряд других предприятий.

Этот факт служит доказательством высокой сознательности рабочего класса.

Образцы революционной дисциплины на полях, даваемые рабочими бригадами, заражают колхозников и поднимают трудовую дисциплину среди них. А организация труда во время полевых работ, которую создают рабочие бригады, несомненно, играет положительную роль для улучшения организации труда в колхозах.

Посылка рабочих бригад это не только пополнение рабочей силой колхозов; это также и огромное политическое дело.

Но как проводится помощь рабочих в нашем округе?

Проводится она бессистемно, от случая к случаю. Рабочие бригады посылаются не в ту коммуну (или колхоз), который наиболее нуждается в помощи, а в любую, чаще всего ближайшую. Во время укоса ржи это положение было еще терпимо. Сейчас рожь уже почти скошена. Приближается самый ответственный момент—уборка пшеницы. Пшеница —главный хлеб в колхозах. Наибольшая площадь засеяна этой культурой. Многие колхозы (как об этом уже неоднократно писалось) никак не могут своими силами убрать пшеницу. Например, в коммуне «Комсомолец» нехватает для уборки более 800 рабочих на месяц. Здесь эпизодические, случайные посылки рабочих бригад уже недостаточны. Нужна **организованная** помощь.

«Кузбасс» выдвигал предложение создать комиссии из представителей райколхозсоюзов и профорганизаций. Эти комиссии должны учесть, сколько, какому колхозу нехватает рабочих и выработать план посылки рабочих в колхозы. Предложение «Кузбасса», по крайней мере, Щегловском, было одобрено, но дальше этого дело не пошло. Комиссии не созданы. Такое положение грозит опасностью срыва уборочных работ в некоторых колхозах. Комиссии сейчас же нужно создать.

Помимо этого, уборка пшеницы требует значительного **усиления** посылки рабочей силы. Кроме посылки рабочих с производства, необходимо также организовать помощь жен рабочих и служащих и учащейся молодежи. До сего времени этого еще не было. Посылались лишь рабочие с производства и частично служащие.

Уборку урожая мы можем успешно закончить лишь в том случае, если максимально мобилизуем резервы рабочей силы на помощь этой важнейшей и срочной кампании. Немедля же необходимо начать работу по организации бригад из жен рабочих и служащих и учащейся молодежи. Штабы помощи, безусловно, должны быть во всех районах!

Ждем откликов от районных организаций.

КОКСОВИКИ ПОСЫЛАЮТ БРИГАДУ

Рабочие коксовых печей химзавода посылают бригаду в числе 34 человек на уборку хлеба в коммуну «имени Ворошилова». Бригада пробудет в коммуне 5 дней.

Путятов.

ПРОВЕЛИ ВОСКРЕСНИК В АРТЕЛИ

По инициативе курсантов райпартколлектива в доме отдыха им. 10-тилетия Октября (Верхотомка) был организован воскресник отдыхающих в Верхотомской артели. Вышло на работу 60 человек. Они разбились на три бригады. Бригада тов. Лысака в числе 25 человек убрала 1 десятину ржи. Бригада тов. Павлова в количестве 28 чел., убрала и сметала сена 100 копен. Бригада тов. Иванова в количестве 7 человек обделала тесу 170 штук и покрыла амбар.

Вся эта работа продолжалась всего 3 часа. Работу сорвал дождь.

Иванов И.

Колхозники подарком отблагодарили рабочих

Рабочие Гурьевского завода организовали воскресник по уборке сена в сельхозартели «Ермак», Малосалаирского сельсовета, Бачатского района. На воскресник пришло 47 человек. Работали очень дружно. Сметали 200 копен сена и сгребли 100 копен. В знак благодарности за оказанную помощь артель передает Гурьевскому заводу 50 центнеров сена для кормления скота, имеющегося у рабочих. **Селькор.**

ПРОРАБОТАЮТ 10 ДНЕЙ

Рабочкомом № 10 союза строителей организована ударная бригада из 35 человек для оказания помощи в уборке хлеба коммуне «Боевой Октябрь». На-днях бригада выедет на место работ, где проработает 10 дней. Остающиеся рабочие отработают свой очередной день отдыха за ушедших товарищей.

Призываем последовать нашему примеру другие организации.

Ожесточенные бои в Пешаваре

Сообщают из Индии, что в районе Пешавара продолжается ожесточенная борьба между афридиями и британскими войсками. В Пешавар послано дополнительно 13 батальонов пехоты, 2 горных батареи, новая эскадрилия самолетов и большое количество броневиков.

Долой правительство резиновой дубинки

ПРАГА. Двухтысячное собрание рабочих, на котором должна была отчитываться рабочая делегация возвратившаяся из СССР, превратилось в мощную демонстрацию в честь СССР, пятого конгресса Профинтерна и китайской революции.

Как только начались выступления членов рабочей делегации вернувшихся из СССР, полиция распустила собрание. Участники митинга расходились с пением Интернационала, криками: Долой правительство резиновой дубинки, и возгласами в честь СССР, революционного Китая и Красной армии.

„Практические мероприятия в связи с проведением ликвидации окружных партийных организаций"

(Из постановления ЦК ВКП(б) в августе 1930 г.)

1. При выполнении постановления ЦК о ликвидации округов (от 15 июля 1930 года) местным парторганизациям необходимо руководствоваться следующими указаниями: городские партийные комитеты в областных и краевых республиканских центрах не создаются. В этих городах остаются городские и районные комитеты, связанные непосредственно с областным или краевым комитетом партии.

Городские партийные комитеты (без промежуточного районного звена) создаются, как правило, только в городах, насчитывающих не менее 50000 населения являющихся крупными центрами области или края. Городские партийные комитеты ведут свою работу под непосредственным руководством областных или краевых комитетов партии.

Все остальные города (бывшие окружные центры) превращаются в центры районов, при этом партийные ячейки и фабрично-заводские парткомы, находящиеся на территории этих городов ведут свою работу под руководством районного партийного комитета. Изменения ны не существующих административных районных центров (упразднение, перенесение и тому подобное) допускаются только с разрешения ЦК.

2. Проект типовой структуры штатов, а также ставки зарплаты работникам районных и городских партийных комитетов утвердить. Инструкторов горпарткомов и райкомов необходимо распределить по функциональному признаку, причем оргинструкторов предоставляется возможность иметь больше штатных инструкторов (в пределах установленного количества инструкторов), а руководителям агитационно-массовой культурной пропагандистской работы предлагается привлекать больше внештатных (бесплатных) инструкторов из актива парторганизации. Как правило, все партийные комитеты должны иметь на каждого штатного инструктора не менее двух внештатных инструкторов (в порядке партнагрузки).

Предложить оргинструкторскому отделу ЦК включить в план своей работы разработку вопросов о расширении сети фабрично-заводских парткомов в крупных предприятиях.

3. Во всех организациях, где имеются районные или городские комитеты партии, необходимо создать КК-РКИ. Поручить ЦКК и оргинструкторскому отделу ЦК разработать структуру штатов КК-РКИ в пятидневный срок.

4. Организационная структура аппарата областных и краевых комитетов сохраняет ныне существующее функциональное деление на четыре отдела, т. к. укрепление аппарата краевых и областных комитетов должно осуществляться преимущественно за счет улучшения состава инструкторов в пределах принятых штатов. Проект укрепления аппарата областных и краевых комитетов партии работниками утвердить. Инструктора краевых, областных комитетов и ЦК нацкомпартии должны также специализироваться по соответствующим отраслям, при том оргинструкторский отдел должен быть укомплектован большим количеством штатных инструкторов для общего инструктирования и проверки организаций.

5. Ликвидация окружного звена значительно изменяет организационную структуру ВКП и систему взаимоотношений различных звеньев парторганизаций (область—район). В связи с этим необходимо некоторые положения партийного устава переработать, учитывая необходимость передачи основных прав и обязанностей окружных партийных комитетов—районным и городским партийным комитетам. Поручить оргинструкторскому отделу ЦК разработать в полуторамесячный срок проект изменений уставных положений для районных и городских парторганизаций.

До изменения уставных положений ЦК рекомендует местным парторганизациям руководствоваться следующим:

а) Решение общего собрания ячейки о приеме в партию вступает в силу по утверждению парткома: первой, второй категории районного или городского комитета, третьей категории городского или обласного и краевого комитета.

б) Вопрос об исключении кого-либо из партии решается общим собранием той организации, членом которой данное лицо состоит и утверждается: вторая и третья категории—непосредственно районной (городской) контрольной комиссии, первая категория—областной или краевой контрольной комиссией. Постановление об исключении вступает в силу только по согласовании его с соответствующим районом (городским или областным (Краевым) комитетом.

в) Для секретаря районного комитета обязателен пятилетний партийный стаж, секретаря городского комитета — семилетний. Секретари районного и городского комитетов утверждаются вышестоящей партийной инстанцией: обкомом, крайкомом или ЦК нацкомпартии (лишь с их санкции допустимо исключение в величине стажа).

ДЕЗЕРТИРЫ ТРУДОВОГО ФРОНТА ДОСТОЙНЫ ВСЕОБЩЕГО ПРЕЗРЕНИЯ

Парт'ячейки, усильте воспитательную работу, предупреждайте проявление шатаний, малодушие, воспитывая молодых членов партии в духе большевистской закалки

Прорыв на Центральной штольне, Прокопьевского рудника, увеличивается с каждым днем.

При задании на август в сорок тысяч тонн, штольня ежедневно выдает только пятьсот—шестьсот тонн, около 40 процентов. Такое недовыполнение должно беспокоить всех, заставить действительно взять, что называется, боевые темпы в работе, найти причины прорыва и по-большевистски устранить их.

За последнее время в коллективе партии при Центральной штольне ряд коммунистов показали себя неспособными бороться с прорывом.

Смирнов — штейгер Юнгоровской штольни, придя на раскомандировку в пьяном виде, потушил электричество, выбежал на улицу и закричал:

— Пожар, пожар!

Второй коммунист—штейгер Захватов в престольный праздник два дня пьянствовал и не являлся на работу.

Это люди передовые, которые должны устранять все технические ненормальности, руководить производством.

А вот коммунист Мордницкий—рабочий за прогулы уволен с работы. Партколлективу о причинах он дал такое об'яснение: гулял из-за технических неполадок на производстве, из-за гонки из группы в группу и из-за плохого заработка. Это коммунист, который в партийной организации считался одним из передовых, которому парторганизация, посылая в деревню, доверяла работу по коллективизации сельского хозяйства. А тут, в производстве, он не пришел ни к хозяйственнику, ни в организацию и не спросил почему его гоняют из группы в группу, не сказал, что в том то и в том то месте в работе неладно. Прогулами хотел развязаться с производством и сбежать туда, где с него, как коммуниста, меньше будут спрашивать где он сможет больше сорвать.

Вот еще член партии Ягодкин—горный десятник—партизан, на которого рудоуправление затратило около 3000 руб. на учебу на курсах горных десятников в гор. Щегловске В момент угольного прорыва, когда парторганизация мобилизовала себя на борьбу за промфинплан Ягодкин пьянствует и делает прогул за прогулом. Предвидя, что от партколлектива ему не поздоровится он подал заявление о выходе из партии.

Вполне правильную резолюцию вынесло собрание партколлектива:

— Ягодкина исключить из рядов ВКП(б), как невыдержанного и недостойного звание члена большевистской партии.

Коммунисты: Карпов, Бирюков, Нестеров...не выдержали партдисциплины и из-за своих шкурных интересов подали заявление о выходе из рядов ВКП(б), для них показалось трудным быть мобилизованными на угольном фронте, они спасовали, дезертировали.

Однако это свидетельствует и о слабости партколлектива Центральной штольни.

Теперь о болезнях производства. В прошлом году на Центральной штольне выстроили эстокаду и бункер. Эстокаду расположили по старому руслу реки Абы. Постройку производили без всякой технической предусмотрительности: грунт русла реки слаб, под эстокаду надо было подвести фундамент, но этого не сделали и сейчас эстокада окончательно рущится, а проводимый ремонт идет впустую: отремонтированное срузу же рушиться.

Из-за плохого состояния эстокады уменьшается разгрузка вагонов, в силу чего получаются задержки в работе подземного транспорта.

Построенный в 1929 году бункер который должен был дать большое удешевление погрузки угля до сих пор не работает, из-за целого ряда мелочных недостатков.

Надо также сказать, что до настоящего времени отношение со стороны адм. техперсонала к вопросам механизации самое что ни на есть безобразное и безответственное. Машины и конвейеры на Мощном пласту зачастую стоят.

Из-за плохой организации подземного транспорта вагоны работают с нагрузкой не более 60—70 проц.

Построенная лесопилка при Центральной штольне не используется только благодаря тому, что неправильно установлена рама и фундамент не соответствующий техническим требованиям.

Под ламповую были окончательно выкопаны котлован и дренажирован фундамент. Но сделали не так и в настоящее время снова копают котлован.

М. Савицкий.

РАСТЕТ НОВЫЙ КОКСОВЫЙ

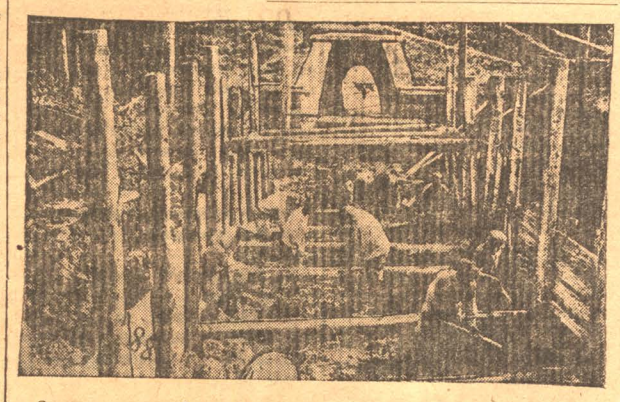

Заканчивается пробивка канализации через площадку Коксостроя.

Комсомольцы подрывают соревнование

Кондалей—это один из наиболее ответственных и основных участков, строящейся жел. дороги Кузнецк-Темиртау. Невыполняемость годовых заданий, наличие ряда производственных недостатков требуют того, чтобы Кондинская ячейка комсомола в количестве 42 человека, должна быть одним из основных помощников парт и хоз. организаций. Однако ячейка ВЛКСМ не занимается производственными вопросами. В соцсоревновании и ударничестве комсомол не участвует, из 42 комсомольцев состоят в ударной бригаде 9 человек. Комсомольцы ходят по баракам в пьяном виде и „агитируют" за участие в соцсоревновании. Комсомольской дисциплины не чувствуется в ячейке. **Ч.**

ИСПРАВЛЯЕМ

В помещенном списке, товарищей, командируемых в районы, в газете «Кузбасс» за 18 августа с. г. вкралась ошибка. Надо читать:

Тов. Веженкова—в Кузнецкстрой.
Тов. Семилетко в Прокопьевск.
Тов. Шолохова—в Ленинск.

Окружной комитет ВКП(б)

НИ ОДНОГО БРЕВНА НЕ ОСТАВЛЯТЬ К ОСЕНИ В РУСЛАХ РЕК

Райисполкомы еще не чувствуют за собой ответственности за проведение сплава. Профработники не показываются на сплавных участках

Убрать бюрократические преграды с дороги плотов

В леспромхозе говорят:

— Месячник сплава прошел неудовлетворительно.

Плохой разговор. Но в условиях щегловской действительности и такая оценка черезчур преувеличена в лучшую сторону. Фактически же никакого месячника нет и не было. Единственный признак месячника—это подшитая кое-где к «делам» телеграмма Сибкрайисполкома. Никто месячника не проводил и, как видно, проводить не собирается.

Правда, никто из руководителей организаций, заинтересованных в проведении сплава, открыто этого не говорит, но положение и без слов очевидное. Всюду: в леспромхозе, учлесхозах, в риках, в профсоюзах вам скажут:

— Нет рабочей силы.

Сейчас это—новая ширма, выдвинутая взамен леса и кирпича.

А что сделано в деле привлечения рабсилы?

В лесхозах говорили, что их дело—только расставлять по работам уже готовую силу. В риках просто отмахивались от этого вопроса, и только, в лучшем случае, писали протоколы, о которых тут же забывали. В профсоюзах вообще ничего не говорили.

Когда представитель леспромхоза доказал президиуму Кузнецкого рика необходимость произвести срочную мобилизацию трудгужсилы, то там с ним все согласились, но мобилизацию все же не провели

— Надо иметь формальное разрешение от вышестоящих,—сказали в рике.

А получив разрешение, рик опять таки дальше издания постановления не пошел. Проверкой выполнения своего постановления не занялся. В результате,—мобилизация сорвалась, многие не явились на работы, а немногие явившиеся, работали спустя рукава и норму не вырабатывали.

Председатель Краснознаменского сельсовета, Кузнецкого района, агитировал против месячника и по своему сельсовету сорвал его; привлечь к ответу этого председателя рик не удосужился. Он постарался выполнить только формальности по сплаву и ничего живого, реального не сделал.

Кузнецкий рик не исключение. В других тоже дело не лучше. Всюду было сплошное иждивенчество, все надеялись на окрисполком. И даже сейчас, после ликвидации последнего, рики до сих пор не взяли сплав под свой контроль.

О союзе СХЛР и сказать нечего. Профсоюза на сплаве не было и нет. В самый разгар работ, в момент об'явления месячника, председатель окротдела союза СХЛР тов. Лучков изволил торжественно отбыть в месячный отпуск отдыхать от кабинетного безделья.

Беззастенчивое дезертирство—другого названия этому явлению не придумаешь.

Сейчас, наверное, Лучков и ему подобные, облегченно вздохнули по случаю календарного окончания месячника сплава и решили, что теперь можно совсем забыть о сплаве.

Но требования нашей пятилетки ставят вопрос иначе. Пока полностью не выполнена программа сплава,—никаких разговоров об окончании месячника и быть не может. Нужно во что бы то ни стало не только сплавить весь заготовленный лес, но и успеть до наступления холодной погоды выгрузить его.

Для это необходимо рикам, в первую очередь, перестать надеяться на несуществующий окрисполком и самим вплотную подойти к практическому оказанию помощи сплавным организациям. Рики и сельсоветы должны принять в сплаве такое же участие. какое они принимали в лесозаготовках.

Профсоюзы, а особенно союз СХЛР, должны показать себя на сплаве. Довольно отпускных настроений. И это нужно сделать как можно скорее, не дожидаясь очередных календарных заседаний.

А. П.

Профработники застряли в канцеляриях

На Черный этап для сплавных работ были присланы из Щегловска завербованные рабочие, у которых сразу же, по прибытии на сплав, создались недоразумения с лоцманами. В результате получилась большая текучесть тех и других. Союз сельхозлесрабочих мог бы и должен был устранить эти ненормальности, но ни один представитель профорганизации даже не показался сюда.

Это еще лишний раз показывает, что в профсоюзе СХЛР неблагополучно, что профработники застряли в канцеляриях и не проявляют никакого интереса к ходу сплава.

К—в.

Из округа—в район

Создано 4 прокурорских участка

С 15-го августа окружная прокуратура прекратила свои действия. Бывший Кузнецкий округ разбит на четыре прокурорских участка. Вот резиденции участковых и городских прокуроров:

Щегловский участок, обслуживает г. Щегловск, Щегловский и Топкинский районы.

Ленинский обслуживает, Ленинский, Краснинский и Крапивинский районы.

Прокопьевский, Прокопьевский и Бачатский районы.

Кузнецкий прокурор,—Кузнецкий и Горно-Шорский районы.

О черных и белых, о цивилизованных хулиганах и интернациональном воспитании рабочих масс

Сенатор Фиш требует от большевиков преклонения пред высокими добродетелями капиталистической цивилизации. Лицемерный ханжа в судейской мантии учиняет допрос председателю Амторга Богданову о том верит ли он в бога, аккуратно ли посещает церковь, благонамеренно ли ведет себя во всех случаях жизни. Джентльмен негодует. Он, не брезгуя самыми грязными средствами, потрясая белогвардейскими фальшивками призывает весь цивилизованный мир на борьбу с красными «нечестивцами», несущими разрушение прекрасной стопроцентной культуры, религии, цивилизации.

И в это же время группа американских рабочих в Сталинграде дает «прекрасный образец» этой самой культуры, этой американской цивилизации, которую с бешенством империалиста защищает джентльмен Фиш.

Корреспондент «Рабочей Газеты» сообщает из Сталинграда: «национальная вражда между отсталыми, реакционно настроенными американскими рабочими и неграми привела к расправе на Тракторном заводе. Негр Роберт Робинсон обедал в американской столовой. Группа американских рабочих, не желая видеть негра, предложила ему покинуть столовую. Негр заявил, что находится в Советском Союзе и отказался исполнить желание американцев. Тогда американец Нуис (из южных штатов Америки, где особенно сильно развита ненависть к неграм) при выходе из столовой избил негра.

Американец Нуис увесистым кулаком напомнил негру о славных нравах его «свободнейшей» родины. Вот он выразительный «результат капиталистической системы воспитания рабочих», как определяет сталинградский случай «Правда». Совершенно ясно, что случилось это происшествие не на советской земле «дерзкий» Робинсон был бы повешен на первом фонаре. Буржуазная цивилизация не только в крахмальных воротничках и евангелиях для жилетного кармана. Кулаки Нуиса, избивающие негра Робинсона только за то что он черный,—тоже сочный продукт этой цивилизации.

Гнусный поступок американского рабочего вызвал бурю негодования рабочих. Массовое обсуждение антипролетарского поступка Нуиса показало, что богаж шовинистической ограниченности привезли с собой и другие американцы.

На большом дворе фабрики Москвошвей № 5 рабочие, после митинга, разбились на группы и продолжали обсуждать взволновавшее всех событие. В одной из групп оказался рабочий фабрики Ципрос, проживший в Америке 36 лет и недавно приехавший в СССР.

— Скажите,—обратился к Ципросу один рабочий,—случалось ли вам наблюдать подобные факты в Америке и как вы относитесь к поступку американцев?

— Это меня не удивляет,—ответил Ципрос,—таких случаев я видел много. Я сам бы отрезал такому голову. Негр есть змея. Их всех надо линчевать (то есть устроить суд Линча,—самосуд, которым обычно расправляются в Америке с неграми).

Джодж Фиш может быть доволен. Стопроцентные американцы показали насколько крепко в'елась буржуазная культура в отсталые слои американских рабочих. Фиш может радоваться, глядя на «плодотворные» результаты долгой работы по разжиганию рассовой вражды, национального антагонизма, притуплению классового сознания рабочих Америки.

Случай на Тракторном заводе не должен пройти мимо внимания пролетариев СССР. Важно чтобы вокруг этого случая была сплочена рабочая общественность и чтобы ее возмущенный голос прозвучал громко и веско. Важно, чтобы этот внушительный голосзаставил политически отсталых иностранных рабочих почувствовать всю гнусность и дикость поступка их товарищей. И осудить этот поступок. Крайне важно, чтобы мы, учась у иностранных рабочих более высоким трудовым навыкам и усваивая их хорошие бытовые привычки, в свою очередь, воспитывали бы их политически.

Голос пролетарской общественности должен напомнить американским хулиганам, что у нас не капиталистический «рай», что у нас, в стране строющегося социализма не может быть ни каких расовых различий, никакого неравенства между трудящимися.

У нас в Советском Союзе есть только два контингента людей между которыми идет непримиримая борьба.—Это эксплоататоры, осколки разбитых революцией вдребезги классов и это трудящиеся, которые об'единились в Союз для того, чтобы уничтожить эти осколки эксплоататорского класса. И всякое выступление, направленное на подрыв единства трудящихся—есть выступление льющее воду на мельницу отживающих классов, на мельницу Фиш'ей, и стоящих за их спиной капиталистов.

... Да какой показательный факт! Негр,—«черная скотина», с которой стыдится сидеть рядом благонамеренный американец, оказался политически культурнее своего белого соотечественника. Отказываясь удовлетворить требования Нуиса, Робинсон показал, что он понял то, чего еще не понял американец Нуис: что в стране советов нет и не может быть неравенства и бесправия трудящихся.

Нет сомнения в том, что случай, произошедший в Сталинграде найдет горячий отклик среди рабочей общественности Кузбасса. Но наша задача—задача партийных, комсомольских и профессиональных организаций—направить волну пролетарского возмущения, направить активность шахтеров и строителей на углубление дела интернационального воспитания. Обсуждение гнусного поступка американских рабочих, которое должно развернутся среди рабочих Кузбасса, надо превратить в смотр работы по интернациональному воспитанию. Надо внимательным глазом посмотреть как наши парт'ячейки, профколлективы, клубы и т. д. внедряют в массу рабочих идеи интернационализма, как они борются с, безусловно имеющимися у нас, отсталыми настроениями национальной ограниченности и шовинизмом, как у нас направлено дело связи с заграничными рабочими, каковы взаимоотношения между русскими рабочими с рабочими иных наций

... Мощный окрик «Рабочей Газеты», выразивший мнение пролетариев СССР—это вам не буржуазная Америка!—безусловно будет поддержан рабочими Кузбасса.

В. Хмелевский:

В Терьси тонет лес

Наиболее плохо обстоит дело со сплавом на Верхней и Нижней Терьси (Кузнецкий район). Проведенная трудгужповинность должного эффекта не произвела, т. к. мобилизованные рабочие оказались крайне не дисциплинированными и многие совсем на сплав не явились. Сельсоветы, особенно Краснознаменский и Ячменюхинский, отнеслись к месячнику безучастно. Кузнецкий райисполком также не счел нужным возложить на работников этих сельсоветов персональную ответственность за срыв месячника.

Если в ближайшие дни здесь не будут приняты энергичные меры, то лес в Терьси затонет.

В Красном не готовы к хлебозаготовкам

КРАСНОЕ (наш кор.). Очень слабо идет подготовка к хлебозаготовкам в Краснинском районе. До сих пор не выявлено наличие складов. Обследования их не было. Ремонт складов и дезинфекция даже в самом селе Красном не произведены.

Количество имеющихся в колхозах бричек-фургонов, телег для перевозки хлеба нового урожая РКС неизвестно.

Хлебофуражный баланс, как по колхозному сектору, так же по единоличному, не составлен. Хлебный аппарат далеко еще не укомплектован.

А. Петров.

„Пятилетку—в четыре года“

ДИАГОНАЛЬНАЯ ШАХТА ОХВАТИЛА 87 ПРОЦ. ПОДПИСКОЙ НА ЗАЕМ

Берите пример с этой передовой Шахты! Добивайтесь 100-процентного охвата трудящихся

Диагональная шахта идет впереди всех

Рабочие Диагональной шахты свое решение от 8 июля выполнили с честью. На 20 августа подписка здесь достигла 11800 рублей. Из 320 рабочих, занятых на шахте, подписалось 278 человек или 87 процентов.

Диагональная шахта вызвала на соцсоревнование химзавод, но ответа от него до сего времени не получено. Комсомольская ячейка Диагональной шахты вызвала ячейку ВЛКСМ Центральной шахты, но она так же, до сих пор, не ответила на вызов.

Подписалось 77 процентов рабочих

В коксовом цехе химзавода охвачено подпиской на заем «Пятилетка в 4 года» 253 человека на сумму 9600 руб. Осталось не охвачено 75 человек, из них часть трудящихся находится в командировках и в отпуску.

Нашлись в нашей среде и такие рабочие, которые отказываются от подписки. Например, Герасимов М., Онин Е., Яриков В. и Сапилкин В.

Сберкасса № 41 свое задание выполнила

Прокопьевская сберкасса № 41 на 20 августа свое задание по охвату новым займом рабочих и служащих выполнила на 100 процентов.

Стол справок по госкредиту

Инспекторскими силами Госбанка и Окрсберкассы в помещении Госбанка организован стол справок по госкредиту. Здесь ежедневно с 9 часов утра до 4 часов вечера производится проверка выигрышей и обмен облигаций на новый заем.

Организуем справочные столы по проверке выигрышей

По СССР не востребовано около 22 миллионов рублей выигрышей по займам. Это об'ясняется тем, что держатели облигаций проверяют таблицы от случая к случаю.

Комиссии содействия госкредиту так же до сих пор не занимались этим делом.

Комсодам необходимо немедленно же при всех учреждениях и предприятиях организовать уголки госкредиту и столы справок при них. Здесь нужно проверять выигрыши по займам.

Для организации уголков госкредита, разосланы комплекты плакатов, тиражные таблицы по 1-2 тиражам 3-го займа индустриализации. Помимо этого каждым крупным фабзавместкомом выписываются центральные газеты «Известия» и «Правда», где таблицы выигрышей печатаются. Это так же может-послужить материалом для справочной работы комсодов.

Нужно лишь практически взяться за справочную работу. Проверку выигрышей комсодам необходимо проводить именно сейчас, когда производится обмен облигаций.

Партийные и профсоюзные организации должны соответствующим образом воздействовать на комсоды в проведении столь важной работы. Членов комсодов, нежелающих работать нужно немедленно отвести и за активными работниками.

20 сентября месяца по городу нужно провести недельник проверки выигрышей облигаций. Этим мы обеспечим скорейшее проведение обмена и достигнем наилучших результатов подписки на новый заем. **Г.**

Не высылать взносы, а вновь охватить подпиской

Из практики работы по размещению 3-го займа индустриализации можно привести массу примеров, когда вновь прибывающие работники в учреждения и предприятия подпиской на заем не охватываются.

В связи с ликвидацией окружных учреждений и организаций произведенная подписка на заем «Пятилетка» среди работников этих учреждений механически сокращается.

Но все работники будут продолжать работать в районных и краевых организациях. Поэтому комиссиям содействия госкредиту при городских и районных учреждениях необходимо теперь же это учесть и всех вновь прибывающих работников охватить подпиской на заем. Выдвинутое предложение (Кузбасс» от 15-го августа) о том, чтобы выбывающим подписчикам, пересылать взносы на новое место работы не всегда на практике легко осуществимо. И кроме того, пересылка создаст большую волокиту. В особенности это трудно применить к работникам ликвидируемых учреждений.

Инспектор окрфо Грязин.

Заем в массы

Коллектив работников **Щегловского рика** уже внес первую плату за облигации займа из августовского жалованья.

Работники щегловской **раймногоолавки** подписались на новый заем на 2200 руб. Контрольное задание перевыполнено на 38 процентов.

Забыли милиционеров

На Прокопьевском руднике милиционеры ведомственной милиции, находятся в ужасных условиях. Разуты, раздеты, не имеют общежития. Шинелей два года уже не получали, летнее обмундирование за текущий год тоже до сих пор не выдано, сапог никто не имеет и на дежурство в динамитный склад ходят в галошах.

Под общежитие милиционеров отведен холодный сарай, где семейному человеку с маленькими детишками совершенно невозможно жить. В дождливую сырую погоду негде милиционеру обогреться и обсушиться.

В мае месяце приезжал на рудник начальник ОАО т. Зыбков, видел в каких условиях живут милиционеры сказал, что по внешнему виду они похожи на банду, а не на милиционеров, обещал принять меры, изжить такое безобразное отношение к тем, кто охраняет наши богатства и... забыл очевидно свое обещание.

ТРАВИМ НЕГОДНОЕ

БЕЗ ЭТИХ СТРОИТЕЛЬСТВО ОБОЙДЕТСЯ

Некоторые десятники на строительстве Тыргана, пользуясь тем, что в них ощущается большая нужда,—безобразно ведут себя на работе. Десятник Тюковин часто появляется на работе в пьяном виде. Не отстает от него и десятник Туркин. Этот на-днях поднял дебош и начал выдавать себя за члена партии. 3 августа Туркин вышел на работу в невменяемом состоянии и его пришлось удалить.

Надо сегодня же выгнать этих пьяных чужек с постройки. **А.**

РВАЧ ИЗ ЛЕСХОЗА

Збегалов Дмитрий Александрович был вычищен из Кузнецкого лесхоза по 3 категории. Но он приехал в Щегловск и тут сейчас же нашел себе покровителей в лесхозе, которые дали ему тепленькое местечко. Теперь этот Збегалов обнаглел до того, что пред'явил Кузнецкому лесхозу иск на 420 рублей за то, что он якобы, за время своей работы в Кузнецком лесхозе не пользовался днями отдыха. Иск его совершенно ни на чем не основан, т. к. Збегалов не только не переработал в лесхозе, а наоборот—недорабатывал. **М.**

КАТАЮТ РАБОЧИХ

На Кузнецкстрое, только что улучшившееся положение с вербовкой рабсилы, снова обостряется. За последние числа июля двадцать шесть рабочих приехавших из Ростова и Москвы были отправлены обратно, как не пригодные к работе по заключению врача. Около 4000 р. затрачено на переброску этих рабочих сюда и обратно. Почему же ОЭТ Кузнецкстроя не дал распоряжения вербовщикам посылать завербованных там на месте на медосмотр?

Кроме того, местный врач производящий медосмотр рабочих, часто пишет в справке—„не годен к работе“ и даже не пишет каков же диагноз. Прораб расчитывая, что если рабочий не годен на земляные или вообще тяжелые работы, то может быть сторожем останется, и посылает его на повторный осмотр. Создается лишняя волокита.

И ездят рабочие сюда и обратно, затрачиваются зря деньги. А ОЭТ ничего не предпринимает. **Бомба.**

В ФОНД ПЯТИЛЕТКИ

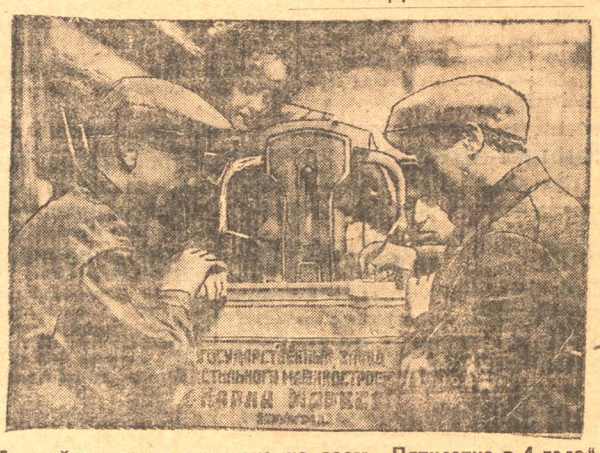

Лучший завод по подписке на заем „Пятилетка в 4 года“

Завод им. К. Маркса идет на первом месте по ходу подписки на новый заем. Процент выполнения к двухнедельному фонду зарплаты 106,7 проц., охват рабочих 91 проц. 5 августа заводу передается в торжественной обстановке переходящее Красное знамя областной комиссии содействия госкредиту и „Красной газете“.

НА СНИМКЕ—член цеховой комиссии содействия госкредиту т. Балов принимает подписку от рабочего-токаря т. Буткевича (подписался на 225 р. при заработке 160 р.) и от работницы т. Чукаевой, подписавшейся на 100 р. при заработке 75 рублей.

ПОСТРОЙКУ МАРТЕНА В ГУРЬЕВСКЕ ТОРМОЗЯТ СИБТРУДОВСКИЕ АГЕНТЫ

Надзор на Емельяновской шахте действует разобщенно, нанося ущерб производству. Рудничные отделения углеснаба возят по жел. дорогам негодный хлам, надувая друг друга

ЛИКВИДИРУЕМ РОТОЗЕЙСТВО, ВОЗЬМЕМСЯ ЧЕТКО РУКОВОДИТЬ ПРОИЗВОДСТВОМ

БРИГАДА РАБКОРОВ БЬЕТ ТРЕВОГУ

Все внимание должно быть обращено на постройку новой мартеновской печи на Гурзаводе, чтобы к сроку дать металл для строющегося гиганта Сибири—Кузнецкстроя.

Но если работа в дальнейшем будет протекать таким же черепашьим темпом, как сейчас, то вместо того, чтобы пустить печь по заданию в апреле 1931 года, мы к этому сроку не сделаем и 25 проц. работ.

Из требующихся 150 человек землекопов на копке котлована, занято в среднем 15-20 человек.

Положение с рабочей силой тревожное. Заводоуправлением были даны заявки в Сибтруд, откуда прибывают рабочие, вербованные агентами. Агенты же при вербовке обещают рабочим невозможное, как, например, спецодежду, которая по положению не полагается и т. п. Рабочие, приехав сюда, или совсем уезжают, или на работе саботируют, лишь бы день прошел, таких приходится в силу необходимости увольнять.

Необходимо в дальнейшем вербовщикам обратить серьезное внимание на качественный подбор рабочей силы, а чтобы вербовщики правильно и скоро выполнили задание, им должны помочь соответствующие организации. Не мешало бы РКИ вмешаться в это дело, ибо судьба своевременной поставки металла гиганту зависит от Гурьевского завода.

Рабкоровская бригада.

300 ВАГОНОВ УГЛЯ ПОТЕРЯЛИ ПО ВИНЕ КОЛЫЧКИНА

На Емельяновской шахте Ленрудника полная неувязка в работах, отражающаяся на добыче угля. Не распорядительностью особенно отличается техрук Колычкин.

29 июля приготовили 14 лаву к качке, послали забойщиков для разборки вруба, а Колычкин послал туда же за кривошипом, который отдавал для 13 лавы, какая вовсе не была готова к качке. Как десятник ни настаивал на том, что нельзя разбирать мотор конвейера в 14 лаве, Колычкин все же велел электрику взять кривошип. Так и сорвали врубы 14 лавы по вине Колычкина и понесли убыток в 300 вагонов угля. А такие случаи почти повседневны.

Кроме того частая переброска рабочих с одной работы на другую, тоже очень вредна производству. Зав. третьим районом Найденов послал машинистов врубовой машины на другие незнакомые для них работы. **Зубок.**

В ГНЕЗДАХ ГОЛОВОТЯПОВ

Из Черемховского углеснаба 1-го августа в адрес Ленинского углеснаба прибыло семь ящиков груза, весом 387 килограмм. Набивка асбестовая—значилось.

Когда вскрыли ящики, то оказалось, что качество набивки никудышное, она залежавшаяся, грязная. Была создана комиссия, которая признала набивку непригодной к употреблению и постановила отправить обратно.

4 августа от Прокопьевского углеснаба прибыл ящик с телефонным проводом в 68 кгл. весу. Провод оказался тоже негодным, так как собран весь из кусочков. Опять комиссия. Установили, что если провод изолировать, он обойдется дороже нового, постановили отправить обратно.

Сколько затрачено зря денег и рабочего времени: упаковка и распаковка груза, отправка его по ж. д., доставка со станции на склад, создание комиссии в 7 чел.?

Ленинский углеснаб тоже не отстает от других в надувательстве. По отправке рельс в Прокопьевск работали 2 лошади и 6 чел., получившие сверхурочную плату, а рельсы оказались непригодными. По отправке газовых труб в Новосибирск и в Прокопьевск 2 человека затратили 16 рабочих часов—тоже отставили.

Кроме того в Ленинском углеснабе большая бесхозяйственность. В адрес материального склада прибыло большое количество бутылей с кислотой, часть кислоты послали по назначению, а 21 бутыль открыты, стоят на дворе у склада с железом. При отпуске железа могут бутыль разбить и все же никто не распорядится унести их в помещение. **Кочубей.**

ТОЛЧЕМ ВОДУ В СТУПЕ

В Кедровскую геолого-разведочную партию привезли прораба из Ленинграда. Платили за проезд, дали суточные и жалование положили—как специалисту больше 200 рублей. Этот прораб с геолого-разведочной работой не знаком совершенно. Примером могут послужить такие факты: канаву глубиною в 3-4 метра заставляет углублять одного рабочего, а последний бросивши лопату породы на поверхность земли, получает ее обратно на свою же голову, а если и удается выбросить удачно, то приходится вылезать из канавы и отбрасывать землю.

Толчем, что называется, воду в ступе. Идет время... Идут деньги... Польза от такой работы сомнительная.

Не пора ли администрации Кузнецкой геолого-разведочной партии Угольного Института обратить внимание на таких специалистов и спросить кого следует за что платят такое содержание, если он не может отличить глину от песка. **Б.**

БЕЛКА В КОЛЕСЕ

В связи с несвоевременной подачей заявок со стороны шахтовых предприятий, в мехцехе Ленрудника совершенно отсутствует плановость по выполнению нарядов. Мастер раздаст рабочим наряды, а механик отменяет, не считаясь с тем, что работа срочная, как-то: ремонт шахтовых машин и механизация. Зав. цехом Кедров даже уходит с работы в силу создавшейся неразберихи.

Необходимо всем шахтовым предприятиям через рудоуправление давать своевременно заявки на работы с предоставлением на то необходимого материала. **Пила.**

ОБХОДНОЕ ДВИЖЕНИЕ

С неделю назад мы писали о конфликте на границе двух ведомств—о том, что Сибуголь, передавая коксохимический завод Коксобензолу, хотел отдать его „в чем мать родила“.

Это бессмысленное и дорогостоющее стремление прекращено специальным постановлением Сибкрайисполкома, которое издано на-днях и которое велит Сибуглю передать химзавод Коксобензолу по состоянию на первое октября 1929 года, что является единственно правильным и полностью устраивающим завод.

Но, будучи вынужденным потушить свой воинственный пыл, Сибуголь отнюдь не сдался. Он перенес свои действия в область такой тактики, которая постороннему зрителю не дает ни малейшего повода увидеть, что Сибуголь в сущности продолжает прежнюю подготовку к войне только иными средствами.

Дело в том, что рудники,—снабжающие химзавод углем, в третьем квартале, в июле и августе чрезмерно повысили себестоимость угля. Некоторое повышение себестоимости угля в первом полугодии не отражалось на себестоимости кокса, ибо тогда Сибуголь, считая завод своим, обязывал рудники давать уголь заводу по программной себестоимости. Теперь же, рассматривая завод как отрезанный ломоть, Сибуголь не пытается даже указывать рудникам, что они обязаны давать химзаводу уголь по цене, установленной планом.

Разумеется, что теоретически—это безобидно, ибо какая разница—кто будет оплачивать убытки, вызванные повышением себестоимости угля—рудники или химзавод—оба государственные предприятия.

Но практически такое поведение Сибугля перекладывает ответственность рудников за прорыв в себестоимости на химзавод, лишает химзавод средств, вынуждает его останавливать капитальные работы. Практически это смазывает решения партии и правительства о переводе на хозяйственный расчет предприятий, ибо какая беда скажем, для Кемеровского рудника если он повысит себестоимость. Все равно—химзавод заплатит. Отсюда безответственность, слабость борьбы за снижение себестоимости на рудниках.

В силу этого маневра Сибугля химзавод переплатил в третьем квартале Кемеровскому руднику 70807 рублей, Ленинскому—299 и Прокопьевскому—23464 рубля всего 94571 рубль. В июле завод переплатил одному Кемеровскому руднику более 30 тысяч рублей.

Но, спросят, зачем химзавод платит?

Сейчас банк производит безденежные расчеты. У химзавода и рудников в банке текущие счета. Рудники, не уведомляя химзавод, дают банку сведения, что в таком то месяце заводу отгружено столько то угля, по такой то цене. Для банка это вполне достаточное основание и он нужную сумму перечисляет с текущего счета химзавода на текущий счет рудников.

Как видите завод даже не спрашивают когда у него берут деньги. Но в утешенье говорят ему:

— А ты протестуй!

Выходит, что Сибуголь и рудники извратили систему безденежных расчетов, принятую в целях упрощения взаиморасчетов, использовали ее в корыстных, деляческих целях и этим нарушили еще одно решение правительства.

Мы не склонны думать, что поход против химзавода открыли и возглавляют руководители Сибугля. Мы имеем достаточно оснований, чтобы заявить, что этот поход следствие инертности и даже бюрократизма сибугле вского аппарата. Доказательством этому служит недавний мелкий, но очень показательный факт.

Тару химзаводу стали отпускать вдруг дороже, чем отпускали раньше. Химзавод пишет письмо в Сибуголь и просит снизить цену на тару до прежнего уровня. В этом же письме химзавод говорил о других вопросах и поэтому оно было направлено не в тот отдел Сибугля, который ведает тарой. Надо сказать, что, разные отделы в Сибугле—это разные столы в одном помещении. И вот, вместо того, чтобы поговорить с сидящим рядом человеком адресат химзаводского письма пишет заводу:

— Что же касается тары, то вы обратились не по адресу: попросите об этом счетный отдел Сибугля.

Мерзавец! Неужели нельзя поговорить с человеком, который сидит рядом? **А. Кокс.**

УГОЛЬНЫЙ ПОХОД ЛУГАНСКОГО КОМСОМОЛА

„Самое замечательное в соревновании состоит в том, что оно производит коренной переворот во взглядах людей на труд, ибо оно превращает труд из зазорного и тяжелого бремени, каким он считался раньше, в дело чести, в дело славы, в дело доблести и геройства“. (И. Сталин).

Печатая очерк тов. М. Марьясова мы полагаем, что он послужит комсомольцам Кузбасса указанием как надо бороться с прорывом.

* * *

В дни прорыва на шахтах Луганщины, зашла речь о мобилизации молодежи. Надо было навербовать отряды молодых рабочих, чтобы создать из них постоянные горняцкие кадры для каменноугольной промышленности. Мобилизацией масс надо было пресечь текучесть на шахтах и превратить горняцкий труд из „сезонного“, каким он был раньше, в постоянную борьбу за уголь, борьбу, которая бы не ослабевала в течение всего года.

— Молодежь, в шахту, в забой.

— Топки заводов требуют 40 миллионов тонн угля.

— Мы должны дать уголь стране!

Этот боевой клич, брошенный комсомолом Донбаса, был услышан молодежью.

Первая мобилизация в шахты была серьезным испытанием для комсомола. Непривычному даже страшно в ствол заглянуть. Трусишки бросали комсомольские билеты, лишь бы не испытывать страха перед трудом в забое.

Но это были единицы.

Девушки не отставали от ребят. Их редко когда „агитировали“. Девушки сами себе находили места на шахтах. Они требовали посылки ребят с поверхности в забой, „на плита“, становились вместо мужчин на откатку, на сортировку, за тиски.

Недавно, в июле, когда была об'явлена „боевая тревога“, девушки шахты им. Свердлова вынесли решение:

— Сменить всех мужчин на откатке и сортировке.

20 комсомолок и беспартийных девушек впервый же день самомобилизовались и организовались в бригады.

Угольный поход поднял всю молодежь шахтерского поселка. Потоки заявлений к „начальникам штабов“ не иссякали.

„Прошу вашего распоряжения перевести меня в шахту в качестве навальщика. Прошу не отказать. К сему Головченко“.

„Начальники“ в шахте коногонили, наваливали уголь в вагончики и тяжали нелегкие санки в узких „печках“. После упряжки они шли „в штаб“ решать вопрос о новом горняцком пополнении о свежих силах, способных двинуть угольную пятилетку в 3 года. Если 6 секретарей крупных шахтных ячеек, освобожденные от работы, шли по совместительству в ударные бригады вагонщиками, навальщиками, машинистами врубовых машин—все принимали это как должное Никто не удивлялся и не восторгался тем, что комсомолец-служащий Шметов пошел работать крепильщиком в лаву. Он вывал еще нескольких комсомольцев итти за ним. Те не отказались.

Клич молодежи „В шахту, в забой!“ из шахтерского поселка перебросился в село. Сельский молодняк на комсомольских собраниях, в хатах-читальнях слушал доклады шахтеров об угле, о пятилетке, о прорыве на шахтах о большом движении горняцкой молодежи, о большом походе за уголь. Ребята из села двинулись на шахту.

Если раньше большинство комсомольцев было на поверхности, а в шахте—единицы, то теперь положение изменилось. Во многих ячейках большинство работает в лавах, в забоях, там—на месте организует ударный, комсомольский труд.

Эта колоссальная, могучая, воспитанная большевистскими традициями готовность в нужную минуту самомобилизоваться, стать на ответственнейшем участке трудового фронта, перейти в наступление, потянув за собой всех остающихся,—это ли не особенность, которую воспитала в комсомоле партия, это ли не свойство ленинцев?

* * *

От забоя, мимо печки, штрека и квершлага, через рудничный двор—по стволу, откатке и на сортировку уголь часто шел через комсомольские руки. „Сквозные“ комсомольские бригады сами собой образовались. Редко, редко встретишь теперь место где бы не было молодежи, комсомольца. Силы расставили. Начался подлинный бой за уголь.

В январе еще привыкали, в феврале свыклись и налегли, в марте шахты давали рекордную по количеству и качеству добычу. Никто не берет на себя смелость заявлять, что мартовские темпы—дело рук комсомола. Но никто не станет отрицать, что комсомол, молодежь, передовые ударные бригады, воодушевленные и руководимые опытными отрядами старых кадровиков-партийцев, внесли свежую струю подлинного энтузиазма в шахту, в забой.

Надо было закрепить этот энтузиазм правильной расстановкой сил, решительной борьбой против технеполадок, лучшим использованием механизмов, четким руководством единоначальников. Начался краснозвездный поход за укрепление ударничества и соревнования.

Снизу, с лав шло краснозвездное движение. Враги шахты, враги ударников—технические неполадки. Это они срывают добычу, тормозят работу шахт.

Среди части техперсонала и рабочих существовал какой-то суеверный страх перед этими „вездесущими“ неполадками.

На первых порах краснозвездный поход был именно походом против технеполадок, мешавших развертыванию ударничества и соцсоревнования в шахте.

Инициаторами этого похода были в большинстве случаев комсомольцы. Родиной краснозвездного движения стала Снежнянка.

„По шахте № 4 (Снежнянка) комсомольцы в первые организовали красное звездное крыло—„крыло без технеполадок“. Пример комсомольцев был вскоре воспринят рабочими, и шахта стала краснозвездной. Ячейка сумела поднять производственную дисциплину среди молодежи. Шахта стала выполнять свое задание свыше чем на 100 проц.“.

Как боролись против технеполадок? Сначала ввели учет, паспортизацию каждой неполадки. Установили ответственность десятника за устранение каждого недочета на производстве. Десятнику на руки зав. шахтой давал „паспорт“ на неполадку и устанавливал срок для ликвидации ее. Повысили трудовую дисциплину самих рабочих. В результате—невиданные в истории Донбасса факты. Несколько месяцев подряд краснозвездная шахта работает без перебоев.

Когда на краснозвездной шахте №9 наметился прорыв из-за возросших технеполадок, редакция „Луганской правды“ предложила шахтным организациям:

— До полной ликвидации прорыва звезду на копре шахты № 9 погасить.

Кадровики, партийцы и комсомольцы ответили отказом.

На здании комсомольцы повесили широкий плакат:

— В три дня ликвидируем прорыв. Не дадим позорно потушить звезду на шахте.

В ту же ночь в шахту спустились добровольцы, очистили штреки от грязи, исправили пути, укрепили лавы, поставили забои по клеважу да еще выдали 60 тонн угля.

Прорыв был ликвидирован.

Нескольким лавам шахты № 19 грозил завал. Завшахтой обратился к комсомольцам, и кадровикам с предложением спасти лавы.

Всю ночь работали комсомольцы, героически отстаивая лавы от завала. Завал миновал.

После этого в Снежнянке было 56 молодежных ударных бригад.

Комсомольская ячейка шахты „Мария“ проявила чудеса подлинного героизма во время катастрофы. Правительственная комиссия особым актом отметила огромную работу комсомольцев при спасении рабочих в шахте.

9 комсомольцев шахты „Мария“ распоряжением правительственной комиссии посланы на учебу.

Учебы, знаний,—вот чеще его нехватало горняцкому комсомолу. Поход за уголь не стал еще культурным походом, походом за технические знания.

Горняцкий комсомол не вооружился еще как следует врубом, конвейером и отбойным молотком, не научился владеть ими в совершенстве. Этим об'ясняется слабая пока работа на механизмах.

М. Марьясов.

ПУСТЫЕ ПОЛКИ ОВОЩНЫХ ЛАВОК МАЛО БЕСПОКОЯТ ПРАВЛЕНИЕ ЦРК

Цены на овощи в ЦРК—произвольны и выше базарных

НАЛЕТ БРИГАДЫ ДЕЛЕГАТОК НА МАГАЗИНЫ ЦРК

Вчера бригада делегаток выявляла положение с овощами в магазинах ЦРК. Овощной сезон в разгаре. Крестьяне везут возами на базар: картофель, огурцы и проч. А как снабжает ЦРК овощами своих пайщиков?

Об этом красноречиво говорят пустые полки овощных лавок и слоняющиеся без дела продавцы.

Овощей нет, картофель привозили три раза, но это капля в море. Через час картофеля уже не было. В овощной лавке химзавода есть капуста свежая, но она низкого качества. Лежит она с 1-го августа, вся разбита, завяла. Сначала продавалась по 40 копеек кило, сейчас уценена до 25 копеек и все-таки пайщики не хотят брать эти отбросы вместо «свежей капусты».

Для точного ознакомления, почему нет свежих овощей, бригада идет в контору ЦРК. При входе охватывает трепет: как-то примут. И опасение не лишнее. Об этом речь впереди.

Огородов у ЦРК нет. Весной не дали земли. (Видно, не очень настаивал). Овощная база ЦРК—совхоз «Горняк». Сейчас совхоз дает ежедневно 6 тонн картофеля, 2 тонны капусты, 2 центнера луку, 5 центнеров свеклы. На первый взгляд, сравнительно хорошо Но оказывается, все эти тонны и центнеры идут в столовые, а пайщикам обещания.

Хуже всего то, что ЦРК витает в счастливом неведении. Работники его уверены, что овощей в магазинах достаточно.

Бригада была свидетелем, когда Змазнев не мог выяснить у зав. магазинов, есть или нет у них овощи.

Бригада отметила преступно-казенное отношение ЦРК к ценам на овощи. ЦРК назначая цены, не сообразуясь ни с чем. На базаре овощи вдвое дешевле, чем в ЦРК. Когда об этом сказали Змазневу, он «резонно» заметил:

— Дорого? Пусть ищут дешевле. Мы берем ставку на годовое обслуживание. Сейчас пусть на базаре покупают, а мы огурцы засолим.

Вечно новая и вечно старая песня. Пайщикам не дадут, и сами—еще вопрос не сгноят ли.

Отсутствие картошки об'ясняет тем, что она недостаточна крупная и невыгодно ее рыть. С 1-го сентября картофель будет доставляться бесперебойно. Так говорит ЦРК, но мы не верим.

Большим тормозом является отсутствие тягловой силы. Цет лошадей. Не на чем перевозить овощи?

Злятся люди из ЦРК, не любят они бригады. Но сдерживаются. С приветливыми улыбками говорят про овощи. А вот Белоусов не сдержался и, примерно, так разговаривал с бригадой.

— Обследовать ходите, контролировать. У нас лошадей нет, вы нам их дали? У нас огородов нет, вы помогали нам выхлопотать? Вам мозги следует себе вправить, а потом обследовать. Ничего вы не понимаете, а говорить всякий дурак сумеет, а попробуй сделай.

Так приняли бригаду. Не страшно. Бригада придет еще и не один раз. Зачем?

Затем, чтобы решительно пресечь пустившую корни волынку с овощами.

Бригада задает ЦРК ряд наболевших вопросов.

Почему не упорядочили доставку овощей с совхоза «Горняк»? Последний дает овощи не по потребности а по своему личному усмотрению. По каким неписанным законам ЦРК назначет цены, какие ему вздумается?

НА ОБОРОНУ СССР

Глиссер авиосекции ОСО г. Щегловска

Развернуть подготовку к приему добровольцев

Идет подготовка к призыву в Красную армию. А партийные, комсомольские, профсоюзные и осовские организации не проводят раз'яснительной работы среди молодняка. Об этом красноречиво свидетельствует письмо одного рабочего с Прокопьевского рудника.

«Дорогие товарищи! Обращаюсь не знаю к кому, но думаю, что к какой-либо организации. Я из себя крестьянин-бедняк, не лишен права гражданства, прошу вас, не откажите в моей просьбе. Я юный ленинец, я строитель социализма, который всегда старается исполнять заветы тов. Ленина. Поэтому прошу вас, не откажите как доброволь цу и примите меня в свои ряды в, в чем надеюсь не откажете. Жду, жду и жду ответа.

Мой адрес: Кузбасс, Прокопьевский рудник, общежитие, барак № 5. Савва Дубов. Год рождения 1910, 12 января.

Пишите как надо, я думаю пройти комиссию, так может быть будет можно на месте. Савва Дубов».

Время до призыва осталось очень и очень мало. За короткий срок много работы надо провернуть. Стремится молодняк в добровольцы, охватим его призывом 1908 года, возьмем в красноармейскую крепкую семью.

Алехин.

ПРИКАЗ № 3

Щегловскому батальону общества содействия обороны

Гор. Щегловск, 17 августа 1930 г.

§ 1. На 20 августа, в 5 часов вечера назначаю очередной выход в поле на тактические занятия по ротно, сбор в следующих пунктах:

1 рота—городские у трибуны против Дворца Труда, 2 рота—химзавод, Коксо и Кирпичстрой—у дома холостых химзавода, 3 рота—Кемрудник—у клуба поверхностных цехов.

§ 2. Под личную ответственность секретарей ячеек ОСО, комсомола и комсостава запаса, обеспечить полную и своевременную явку, явке подлежат члены ОСО, комсомола и весь начсостав запаса пехоты.

§ 3. Командному составу 19 августа, в 6 час. вечера явиться на инструктаж в тир горсада.

Командир батальона **Алехин.**

Военком **Шардин.**

Новое строительство Кемеровского ЦРК

Сибкрайсоюз утвердил план строительства Кемеровского ЦРК на 30-31 год. Будет строиться новое овощехранилище на 4200 тонн стоимостью в 220000 руб.; яицехранилище стоимостью в 20000 руб.; рыбохранилище на 200 тонн стоимостью в 25 тысяч рублей; фруктохранилище вместимостью 7 вагонов стоимостью в 27 тысяч; мясохранилище на 500 тонн стоимостью 150 тыс. рублей. Затем механизированная прачечная стоимостью в 170 тыс. рублей, фабрика-кухня на 50 тыс. блюд в сутки на 12 тысяч человек с обеспечением полным пансионом. В первый год в строительство кухни вкладывается 478 тыс. рублей.

Также строится хлебозавод на 4 печи с производительностью в 32 тонны, стоимостью 400 тыс. руб. и ряд других мелких строительств (учебно-курсовое помещение, колбасная мастерская два продовольственных магазина, 4 лавки, 6 ларьков, склад, гараж, крольчатники). На это мелкое строительство израсходуется 341 тысяч рублей.

Всего на строительство в 30-31 году Кемеровский ЦРК вкладывает 1.846.500 рублей.

КРАТКО

50 ящиков кожобуви, 15 ящиков белья и готового платья, 5000 штук зимних головных уборов получик Кемеровский ЦРК. Обувь и белье будет распределяться через коопбюро.

«Союзтранс» организовал обоз в 8 лошадей. Имеется всего 59 лошадей, но ввиду того, что сейчас недостаток телег остальные лошади не используются.

На 81-м квартале «Союзтранс» строит две конюшни. Одна конюшня—на 60 лошадей и вторая на 40. Строительство конюшен займет весь 81-й квартал.

Пожарное депо проводит обследование противопожарного состояния хлебных складов.

Пожарное депо дало заказ ВЗОК на пятьсот штук огнетушителей для обеспечения ими хлебных складов. Кроме того дан заказ в 100 тысяч рублей на оборудование пожарным инвентарем пожарных команд города и районов.

НА ОБОРОНУ СССР

На снимке справа тов. Панкратов—шоффер Коксостроя взявший первое место по Сибкраю по стрельбе из малоколиберной винтовки

Используйте отбросы

С 20 по 30 июня с г. по округу проводился ударный десятидневник по сбору утильсырья. Хозяйственники Ленрудника не придали ему никакого значения. Весь рудник, особенно дворы шахт, завален железным ломом, подобрать и отправить который никто до сих пор не позаботился. Механический цех же лезной стружки несколько возов вывез на отвал.

Строятся сейчас кирпичные заводы. Они требуют большое количество дров, которые направляются сплавом и доставляются по железной дороге. На тех же шахтах дворы загромождены разными обрезками бревен стоек и плах. Не мало пропадает использованного леса в шахтах, что засоряет уголь. Хороший хозяин все использовал бы. Надо все деревянные отбросы подобрать и использовать в печах кирпичных заводов Ленинска, что даст немалое снижение себестоимости кирпича и освободит несколько маршрутов ж.д. от доставки дров.

П.

Что случилось

По улице Сталина д. № 15 в ночь на 16 августа, арестованы братья Ратченко Алексей и Семен, у которых в стайке обнаружена заколотая нетель. При обыске в их квартире обнаружено два револьвера с боевыми патронами, а также заготовленные поддельные бланки-документы.

В деревне Урской, Краснинского района, у гр-на Мочалкина была устроена гулянка, где участвовали Мочалкин Игнат и Алпнин. Во время гулянки у них зашел спор. Дело дошло до драки. Алпнин столовым ножем ударил Мочалкина, который умер через 6 часов.

Завкомы и шахткомы в стороне от смотра

Краевая бригада по смотру техникумов и рабфаков, созвала 12 августа совещание по культпоходу. Учитывая всю важность культпохода в **индустриальном Кузбассе,** совещание постановило: выделить не позже 14 августа в бригаду из представителей от организаций: партийных, комсомольских, профсоюзных, советских и рабочих представителей от химзавода, мехзавода и Центральной шахты.

Однако, разойдясь с совещания, представители от завкомов и культработник химзавода Чулков, решили, что культпоход их не касается, что смотр проведут без рабочих представителей.

Собираясь три дня кряду, краевая бригада так и **не дождалась представителей от химзавода, мехзавода и Центральной шахты.** 16 августа, бригада, в которую вошли представители от всех организаций, вынуждена была приступить к работе **без рабочих представителей.**

Безусловно, краевая бригада, совместно с вошедшими представителями от организаций, проведет смотр, но такая безответственность завкомов и шахткомов в этом важнейшем деле—возмутительна.

Я.

ЧИТАТЕЛИ ПИШУТ:

Дайте преподавателей

Кемеровский ЦРК имеет школу-магазин. Организовал курсы для подготовки работников прилавка. Но самого главного нет. Нет преподавателей. Были преподаватели, но правление, совместно с зав. курсами Найденовым, распустило их. Теперь курсы срываются, курсантам нечего делать, а правление ЦРК и не думает, что либо предпринять.

П—ский.

„Два горошка на ложку"

Гражданка Масленникова, живущая на Кемруднике получает продукты и на себя и на своего мужа, который уже четыре месяца в Ленинграде на курсах. Уезжая Масленников не снялся с учета ЦРК.

Комсомолке так делать негодиться.

Редактор Б. ГОЛУБЧИК

ДВОРЕЦ ТРУДА. 20 августа. КИНО.

Демонстрируется боевик

„БЕЛЫЙ ВСАДНИК".

Сеансы: в 6, 7.30 и 9 часов.

19 августа ГОР-САД КИНО.

Последний день ЛУЧШИЙ БОЕВИК

ПОСТОРОННЯЯ ЖЕНЩИНА

Детям до 16 лет вход воспрещен.

Начало сеансов: в 7 ч., в 8.30 и в 10 час. вечера.

Касса откр. с 5 ч.

19 августа КИНО—ТЕАТР „ПРОЛЕТКУЛЬТА" 19 августа

„Дело Тариэля Мклавадзе".

драма в 6 ч., с участием Наты Вачнадзе.

Начало: 5—7 и 9 час. Касса открыта с 3 час.

Дети до 16 лет не допускаются.

Анонс: „МАРТИН ФАЛЬКХАГЕН".

КУЗНЕЦКАЯ ОКРДЕТКОМИССИЯ

С 15-го сего августа ЛИКВИДИРУЕТСЯ.

По всем делам окрдеткомиссии просьба обращаться в ликвидационную комиссию по адресу: г. Щегловск, Базарная площадь, № 1 до 25 августа с. г. После указанного срока никакие заявления и претензии удовлетворяться не будут.

4886—3 ЛИКВИДКОМ.

ПРИЕМ на Щегловский и Кемеровский рабфак ПРОДЛЕН до 25-го августа.

Прием на рабфак поизводится только по командировкам профсоюзных, партийных и комсомольских организаций.

Командируемые на рабфак должны отвечать следующим требованиям:

а) Образование за школу I ступени;
б) Возраст от 18 до 30 лет;
в) Производственный стаж не ниже 2-х лет;
г) Работницы и дочери рабочих могут быть приняты на рабфаки без наличия производственного стажа.

Все желающие поступить на рабфаки подают заявления по месту профсоюзным и комсомольским организациям с приложением соответствующих документов и заполненной анкетой, каковую можно получить в тех-же организациях. 4092—5

С 19 августа с. г. ВНОВЬ открываются АГЕНТСТВА Госбанка СССР в Прокопьевске и Ленинске, Кузнецкого округа, которые производят ВСЕ БАНКОВСКИЕ ОПЕРАЦИИ. 4096—3

ПОСТАНОВЛЕНИЕМ окрпрофсовета ОМБИТ ЛИКВИДИРОВАН.

Созданным оргбюро созывается на 20-е августа в 6 ч. вечера, в Дворце Труда ГОРОДСКАЯ КОНФЕРЕНЦИЯ ИТР, с нормой представительства от 5 один, вопросы дня:

1. Очередные задачи ИТС
2. Выборы горОМБИТ.

ИТС обязаны обеспечить конференцию 100 проц. присутствием.

4884—2 Оргбюро.

БАРНАУЛЬСКИЙ ОКРЗДРАВ ОБ'ЯВЛЯЕТ ОБ ОТКРЫТИИ С ОСЕНИ 1930 ГОДА В г. БАРНАУЛЕ МЕДИЦИНСКОГО ТЕХНИКУМА

Заявления с приложением документов направлять 15 сентября с. г. в окрздрав, Пушкинская № 23. Справки об условиях поступления можно получить в окрОНО, а также в статье помещенной в газете „Красный Алтай" № 170, от 22/VII-1930 года.

БАРОКРЗДРАВ.

1—5 4080

УТЕРЯЛАСЬ КОБЫЛИЦА

светло-гнедая, роста 48 сантим., на лбу звездочка. Знающих просим сообщить: г. Щегловск, кооперативная артель имени Мамонтова. 4903—1

ЗЕМЕЛЬНЫЙ ПОДОТДЕЛ Щегловского горкомхоза ПРЕДЛАГАЕТ ГРАЖДАНАМ внести арендную плату за сенокосные угодия, арендуемых в пределах бывш. землепользования дер. Кемеровой.

Срок уплаты к 22-му августа сего года.

Если к указанному сроку не будет внесена арендная плата—сено остается в пользу горкомхоза.

Прием арендной платы производится старшим лесооб'ездчиком Тихоновым (адрес, Нахаловкб Кемрудника, № 447).

Зав. горкомхозом **Перминов.**

Гор. землемер **Дубровский.**

4095—4

АПОЖНИКИ ТРЕБУЮТСЯ на починку обуви в мастерскую ЩЕГЛОВСКОГО КУСТКРЕДА. РАБОТА сдельная. Снабжение по ПЕРВОЙ КАТЕГОРИИ. Щегловск, Советская, 87. 4909—3

ТРЕСТУ СТРОЙМАТЕРИАЛОВ СРОЧНО ТРЕБУЮТСЯ в неограниченном количестве рабочие по разработке камня.

Об условиях найма справляться в управлении Стройматериалов, временно находящегося в здании окрисполкома.

Управляющий трестом **Китаев.**

КОКСОСТРОЮ СРОЧНО ТРЕБУЮТСЯ СПЕЦИАЛИСТЫ-ЗЕМЛЕКОПЫ с лошадьми на копку котлованов, работа сдельная, фураж выдается с кубометра выработки, неимеющим предоставляются брички. Там-же покупаются дома и лошади для обоза.

С предложениями обращаться: Старая Колония химзавода, барак № 85 к Ившину.

4091—7 Коксострой.

СРОЧНО ДЛЯ АРТЕЛИ «КИРПИЧСТРОЙ» ТРЕБУЮТСЯ БУХГАЛТЕР 1 челов., неограниченное количество КОННЫХ ВОЗЧИКОВ. Есть удобство для пастьбы лошадей на месте.

4833—3 Правление.

ТРЕБУЮТСЯ конторе Кузнецких работ ТРЕСТА „СТАЛЬМОСТ" ОПЫТНЫЕ БУХГАЛТЕРЫ и СЧЕТОВОДЫ-производственники по материальному учету и отчетности, НОРМИРОВЩИКИ и хронометражисты приемщики для работ по металлическим конструкциям.

Контора предоставляет проезд до места работ и помещение на время работ без семьи. Оплата по соглашению. Предложения, с указанием стажа, адресовать: Кузнецк, Кузнецкстрой, каменный карьер, начальнику Кузнецких работ треста „Стальмост".

4093—2

ЩЕГЛОВСКОЙ ГОСТИПОГРАФИИ ТРЕБУЕТСЯ СЧЕТОВОД. Плата по соглашению.

ПРИСТАЛА ОХОТНИЧЬЯ СОБАКА! самец, белая с желтым пятном. Справиться: Ленинский райком С. Г. Бахарев. 260—1

ПОТЕРЯЛСЯ ЖЕРЕБЕЦ масти гнедой 4 лет. Сообщить: дер. Глушинино, Барановского сельсовета, Тупицину И. 4906—1

КУЗНЕЦКАЯ окружная касса взаимного страхования промкооперации с 18 го августа с. г. ЛИКВИДИРУЕТСЯ.

По всем делам кассы просьба обращаться в ликвидационную комиссию по адресу: гор. Щегловск, больничный № 7 до 1-го сентября 1930 г.

Предликвидкома **Махлинский.** 4921—9

УТЕРЯНА ЛОШАДЬ, кобылица темно-кария, на задней левой ляжке тавро подкова, ухо порото. Сообщить: Бессоново-Кербышевская деревня, Щегл. р., Бессоновский сельсовет, Трапезникову И. Е. 4905—1

УТЕРЯННЫЕ И ПОХИЩЕННЫЕ ДОКУМЕНТЫ

Гулевич Я С 2 конск карточки, выд щегловск риком. 4796.—Туев Г М удост личн, выдан Белоярской раймил. 4797.—Муравьев И И расч кн, чек на получение денег и заборн карт за август мес. 4799. — Ван-лен-фа паевая кн и квитанция об уплате стройфонда. 4800.—Ложкин М Л бедняцкая справка, выдан Бессоно-Карбышевским сельсоветом. 4801.—Антонов В М пропуск № 255 на химзавод и молочная комтрамарка. 4802.

Кутерин Ф Л расч кн, выдан центр шахтой и удостоверение личн. 4805.—Чистяков Н В расч кн, удост личн и контр кн, выд кемер црк. 4806.—Думин Е Б 2 паев кн на имя Думиных Евмен и Прасковьи, выд кемер црк и удост о том, член коммуны, выд коммуной „Кузбасс". 4807.—Мурдасов Г М расч кн, выд конторой Кемрудника. 4811.—Цепцов А Д воинск кн, выд Дмитр военкомат. 4812.—Головин М Г профбилет союза горн, расч кн, контр листок и отпускной листок. 4813.

Просвирикова С П удостовер личн, выд щегловской гормилиции. 4766.—Фомин Н М расч кн, табель работ, контрамарка для входа в столовую и временный расч листок. 4771.—Дашин В Е 2 паевые книжки на имя Василия и Александры Дашиных, выд кемер црк. 4773.—Хазов Б Я студенческ удост, выд щегловским индустриальным техникумом. 4774.—Дюба А С паев кн, выд кемер црк и регистрация о браке, выдан щегловским загсом. 4775. — Кайгородов Я паевая книжка, выд кемер црк, заборн лист за август мес контр кн, удост личн, выдан промыш сельсоветом, справка о посеве, справка о том, что не лишен права голоса и инвалидское свидетельство на имя Кайгородова Григория. 4776.—Васенин И А пропуск № 2993 на Коксострой. 4777.—Орлов Н В профес билет № 1461 союза нарпит, расчетн книжка, выд в Анжерке, справка о работе, выд в гор. Томске, справка о работе, выд кондомс по и справка о работе, выд в Томским домзаком. 4778.

Буркина Я Б 2 конск карточки, выд Короглинским сельсоветом. 5769.—Третьякова К А профбилет стс, кооперативн книжка, выд о п. 5766.—Скрылева Я И воен билет, выд воен комиссией при Бачатск военком. 5755.—Туморкова Н А профбил № 40288, выд союзом рабпрос гор. Щегловска, 5756.—Синкина Г И воен книжка, выд Бачатск воен отделом, 5758.

Новикова Ф допризывный билет и удост личн, выд Черемховским сельсоветом. 5759.—Браги на И Е конская карт, выдан Бачатским риком. 5760.—Кононова С В чл паев кн № 15641 и контр заборн кн № 35/858, выд прокоп црк. 1164.—Волкова И К расч кн, профбилет, инструм талонная книжка и контр заборн книжка прокоп црк. 1164.

Реревкина П П паев книжка, контр заборная кн № 6782 и заборные листки № 31/477, выдан прокоп црк, профбилет, выдан прокоп стройцехом. 1164.—Коровошкина Т Г удост личн. выдан Куликовск рао, контр заборная книжка и заборн листок, выдан прокоп црк. 1164. — Фомичева А П удостов личн, справка об окончании шестой гр, выд конторой углеснаба, метрич выпись о рожд, чл паев кн, контр заб кн и заб лист, выд прок црк. 1164.—Осинцева Л А семейная справка, выд Шестаковским сельсоветом и контр заборн кн, выдан прокоп црк. 1164.—Тузовских А С заборн лист № 74/1083 выд прокоп црк. 1164.

Букосова А И врем воен уд, выд Кузн воен столом. 5166.—Козымова И В страх лист, выд Быговским сельсов. 5156.—Ватрушина И Ф чл профсоюзная книжка № 1025, выд Кальяновским рабочкомом. 5157.—Райкова Я А обложка № 999, выд кузн црк. 5158.

Шестерина В А паевая членская книжка № 243, выд кузн црк. 5159.—Перевозчикова В Е удост личн № 60, выд Гунихинским сельсов. 5161.—Грочева В продовольствен талоны за июль № 20 641, выд кузн црк. 5172.—Шабалина Л И удостов личн № 0580898, выд кузн раймилиции. 5163.—Лунина М П член паев кн, выд кузн црк. 5164.—Букасова А И профес билет № 0339290, выд прокоп шахтком горнораб, продов карт, выд прокоп црк. 5165.

Перщина П П воен бил, выд Тальменским риком, удостоверение личн, выд сельсов Н.-Троицким и справка о работе. 5167.—Ащеулова Ф справка, выд Крапивинским сельсоветом, кузнецкого окр. 5410.—Петрова С И профбилет союза горн № 28921, выд Мартайгинским райкомом, Ачинского окр. 5411.—Комарова Н К воен кн, выд Сердобск военком, Балашовск окр. 5412.

Тихонова В конск карт, выд крапивинским риком, кузнецк окр. 5418.—Скорюпика И Д конская карточка. 1116.

считать недействительными

ОКРЛИТ № 2336 Заказ № 3102 Щегловск. Гостипография.