ЦЕНА ОТДЕЛЬНОГО НОМЕРА 5 КОП.

ПРОЛЕТАРИИ ВСЕХ СТРАН, СОЕДИНЯЙТЕСЬ

24 ИЮЛЯ
ЧЕТВЕРГ
1930 год.
№ 166—(2240)

ЕЖЕДНЕВНАЯ ГАЗЕТА
Кузнецкого ОК ВКП(б),
Окрисполкома и Окрпрофб.

АДРЕС РЕДАКЦИИ:
Сибкрай, г. Щегловск, Исполкомская, № 16.
ТЕЛЕФОНЫ: редактор: № 1
общий: 54.

КУЗБАСС

ПЕРВЫЙ КРАСНЫЙ ОБОЗ

— 22 июля в Киев прибыл первый Красный обоз в 200 подвод, организованный 7 колхозами Макаровского района. Рабочие завода „Красный Пахарь" вышли на встречу обозу с оркестром и подарили для нужд колхозов 2 сеялки. При встрече колхозников с рабочими местных предприятий, представитель колхозников заявил, что колхозники постановили не продавать ни одного килограмма хлеба частникам.

БИБЛИОТЕКА СИБКРАЙИСПОЛКОМА

СЕГОДНЯ ПЕРВЫЙ ДЕНЬ БОЕВОЙ ТРЕВОГИ ГОРНЯКОВ

В ТУПИКЕ ЭКОНОМИЧЕСКОГО КРИЗИСА

Румыния пытается создать экономический союз Прибалканских государств.

ПРИБАЛКАНСКИЙ БЛОК—НОВАЯ УГРОЗА ВОЙНЫ ПРОТИВ СССР.

Сообщают из Бухареста (Румыния), что в Синае открывается аграрная конференция Румынии, Югославии и Венгрии. Конференция имеет целью согласовать аграрную политику этих государств, их торговлю сельско-хозяйственными продуктами и распределить рынки сбыта, для устранения взаимной конкуренции, в обстановке обостряющего экономического кризиса. Поскольку эти страны являются странами аграрными заключение между ними аграрного блока может подвести экономический фундамент под здание антисоветского блока балканских стран.

* * *

По сообщению литовского телеграфного агентства, Польша стягивает к польско-литовской границе значительные войсковые части для летних маневров.

Кризис в действии

В БОМБЕЕ (Индия), вследствии экономического кризиса первого августа закроются еще 14 предприятий. 40.000 рабочих останутся без работы.

ПРИГОВОР ПО ДЕЛУ ФАЛЬШИВОМОНЕТЧИКОВ

В Берлине закончился процесс фальшивомонетчиков. Карумидзе при сужден, по обвинению в фальсификации дензнаков и в подлоге, к двум годам 10 месяцам тюрьмы, Садатиерашвили к 2 годам тюрьмы. Кассационная жалоба прокуратуры по отношению подсудимых Белла и Вебера отклонена судом—этим подтверждается оправдание, вынесенное им первой инстанцией. Приговор фактически не коснется подсудимых, ибо Карамидзе находится за границей. Тюремное же заключение Садатиерашвили погашается предварительным заключением.

Польская печать об уходе Пилсудского

В связи с назначением генерала Конаржевского руководителем военного министерства и слухам об устранении Пилсудского от руководства военным министерством, официозная «Искра» заявляет, что эти слухи лишены всякого основания, самый факт назначения Конаржевского не имеет никакого политического значения. Газета «Работник» однако подтверждает, что в ближайшее, время Пилсудский уезжает в длительный отпуск в Испанию и нет ничего удивительного, если Пилсудский уйдет в отпуск на несколько месяцев и даже, вообще выйдет из состава правительства, для спасения своего здоровья.

Созванное австрийской компартией рабочее собрание закончилось столкновением с жандармами и социалдемократической общинной стражей, Докладчик-коммунист арестован. Тяжело ранены один рабочий и работница.

Территория Сибири будет разделена на два административно-самостоятельных края

МОСКВА, 20. (Тасс). В связи с постановлением ЦК ВКП(б) о ликвидации округов и в целях максимального приближения районов к областным центрам, плановые органы подготавливают проект административного разделения Сибири. Предполагается выделить восточно-сибирский край, в который должна войти часть восточной Сибири и западная часть Дальне-восточного края.

По предварительным соображениям наиболее удобным экономически и географически центром нового края признается Иркутск.

Сегодня специальная комиссия при ЦИК СССР под председательством т. Медведева, с участием представителей сибирских и дальневосточных организаций будут рассматривать вопросы, связанные с границами и районированием нового края. Комиссия окончательно наметит краевой центр и выделит оргбюро.

ПРОРЫВ РАДУЕТ КЛАССОВОГО ВРАГА
ШАХТЕРЫ КРЕПЧЕ ДЕРЖИТЕ КАЙЛУ.

Прокопьевцы до сих пор не выполняют своих обещаний, данных в ответ на постановление бюро ОК и письмо ленинцев. — Прорыв в Прокопьевске стал хронической болезнью,

Руководящий актив не переключился на большевистские темпы

Прорыв на Прокопьевском руднике стал хронической болезнью.

За последние 4 дня июля (15, 16, 17, 18) рудник выполнил программное задание на 52,3 проц.,—на три проц. ниже, чем в последнюю пятидневку. Добыча по отдельным шахтам за эти дни в процентах выражается следующими цифрами:

Юнгоровские штольни выполнили задание на 70,5 проц.; Голубевские штольни—на 58,5 проц.; шахта 2—на 52,8 проц.; шахта 2 „бис"—на 49 проц.; Позади всех тащится черепашьим темпом Центральная штольня, выполнившая программное задание на 40,9 процентов.

СОРОКАКИЛОМЕТРОВЫЙ ПРОРЫВ

На 19 июля с начала хозяйственного года рудник не додал промышленности 140,045 тонн угля. Огромная цифра. Если количество недобытого угля распределить в вагонах-углярках, то потребовался бы состав вагонов расстоянием не менее сорока километров.

И так, прорыв на Прокопьевском руднике растянулся на 40 километров.

2260 вагонов угля не получил Урал от Прокопьевска. Тысячи тонн металла недодали уральские домны от того, что Прокопьевск не кормил их черным хлебом—углем.

Прорыв бьет по Уралу, по транспорту, по пятилетке.

Такова картина прорыва на сегодняшний день. Печальная позорная картина, отступление от пятилетки, от социалистического строительства. Как могло случиться, что Прокопьевский рудник недавно показывавший образцы строгого выполнения плановых заданий, стал так позорно отставать? Может быть еще за долго до прорыва были тревожные показатели по добыче?

Нет. Рудник шел впереди. Еще в прошлом году он занимал первое (по выполнению программ) место в Сибирской каменноугольной промышленности. Рудник давал образцы точного выполнения программ добычи вплоть до февраля месяца текущего года. В первом квартале 29-30 года рудник выполнил программное задание с превышением, несмотря на увеличение программы в декабре (программное задание в ноябре было 60500, а в декабре 71500 тонн). Первый тревожный сигнал был в январе: рудник не додал в этот месяц 500 тонн. Это была такая незначительная цифра, что никто не обратил на нее внимания. В феврале недодача увеличилась ровно в 10 раз—рудник не додал 5000 тонн. Но и на этот раз большого значения не придали. „Ничего, покроем, сойдет"—думали про себя хозяйственники и их спокойствие перешло в уверенность, когда в марте рудник перевыполнил повышенное задание на 2500 тонн. В апреле опять тревожный сигнал, рудник не додает 8640 тонн угля. В мае—прорыв, рудник не додал 32630 тонн, в июне прорыв возрастает—рудник не додал за месяц 52700 тонн и, наконец, в июле прорыв достигает небывалых размеров—**сто сорок тысяч тонн**, начиная с января.

ПОЛИТИКА ЧЕРЕПАШЬИХ ТЕМПОВ

Где причина вызвавшая прорыв?

Основная причина прорыва (которая определила все остальное), кроется в том, что **хозяйственники, профсоюзные организации и районное руководство не уяснили политики партии о быстрых темпах социалистического строительства, не приспособились и отстали от них не обеспечивали условия и максимальному использованию реальных возможностей рудника. Хозяйственники не шли на увеличение программы добычи, скрывали реальные возможности рудника, занимались выполнением тех планов, которые преподносились с верху при наличии возможности значительного их перевыполнения. Политика черепашьих темпов, ради казенного благополучия—вот, что определило в последствии прорыв на Прокопьевском руднике.** Проявилось ли это злостно или не злостно (это безразлично), **но об'ективно это является правым оппортунизмом.**

Местные организации ни разу сами не ставили вопрос о повышении добычи. Получилась картина, напоминающая игру в прятки:

Трест Сибуголь дает программное задание Прокопьевскому руднику добывать 65000 тонн в месяц, рудник в точности выполняет это задание, ни тонной больше, ни тонной меньше, а между тем, реальная возможность куда больше, чем 65000 тонн, но хозяйственники об этом умалчивали.

Эту политику—скрытия реальных возможностей по добыче, политику черепашьих темпов ради благополучия, вела каждая шахта, каждая штольня. Ни одна шахта, ни одна штольня не давала лишней тонны угля, при наличии возможности к этому, программа выполнялась слепо и точно. Вот интересные цифры, которые ярко показывают эту черепашью точность.

Шахта 2 в октябре имела задание 21800 тонн, выполнила 21800 тонн. В ноябре задание 20260, выполнено 20260, несмотря на то, что в октябре она выполнила больше. Точность, ничего не поделаешь.

Шахта 2 „бис" в октябре имела задание 4600, выполнено 4600, в ноябре задание 4400, выполнено 4400, в декабре 4840, выполнено 4 40, в январе 4190, выполнено 4190.

Голубевская штольня в октябре имела задание 2000 тонн, выполнено 2001 (на одну тонну больше) в ноябре задание 2840, выполнено 2840, в декабре задание 4880, выполнено 4880, в январе задание 5380, выполнено 5380 и т. д. и т. п.

ФОРМАЛИСТЫ ПОДГОТОВИЛИ ПРОРЫВ

Из приведенных цифр ясно видно, что ни одна штольня, ни одна шахта не ставила вопрос о максимальной добыче. Давали задание, этого задания и придерживались. Дальше задания никто не шел. Можно добыть больше задания, но это не делалось. Добыча шла не для увеличения количества топлива для металлургических заводов, для транспорта, а для того только, чтобы выполнить программу. Удивительно ли после этого то, что когда трест Сибуголь стал увеличивать программу добычи для Прокопьевского рудника—то рудник в котором завелись порядки, приспособившиеся к политике черепашьих темпов оказался неприспособленным к тому, чтобы по-боевому приступить к выполнению плановых заданий?

Удивительно-ли, что хозяйственники привыкшие к казенному благополучию, совместно с профсоюзными и партийными организациями не сумели быстро перестроить свою работу в соответствии с этими задачами?

Удивительно-ли, наконец, то, что планы добычи преподавались свыше, а сами хозяйственники и местные организации не ставилл сами вопроса о повышении программы?

Вот почему, в начале на руднике раздавались вопли и крики о нереальности новых программ добычи.

УДАРИТЬ ПО ОППОРТУНИСТИЧЕСКИМ БОЛТУНАМ

Кое где, кое кто и сейчас на руднике старается шопотом об'яснить причину прорыва чрезмерно повышенными программными заданиями. Но вся ложь, лицемерие и несостоятельность этих разговоров оппортунистического порядка опровергается простыми цифрами данными. Вот они:

В октябре программное задание по руднику было 65000 тонн, рудник в точности выполнил 65000 тонн; в ноябре задание было 60500 тонн, рудник в точности выполнил 60500 тонн; в декабре задание повышено на 11500 тонн (76 тыс. 500 тонн), рудник перевыполняет ее на 500 тонн. В январе задание повышается еще на 1000 тонн, рудник почти полностью ее выполняет. В марте задание повышается еще больше и вместо 72500 тонн достигает 89000 тонн, рудник перевыполняет эту программу на 2500 тонн, выполнив 91500 тонн. Эти цифры опровергают всякую болтовню о нереальности плановых заданий и последняя программа Сибугля 100000 тонн программа реально выполнимая.

Рудник может дать и выполнить плановые задания. Прорыв на руднике углубился не потому, что преувеличены задания (нестоятельность этого об'яснения очевидна), а по целому ряду причин, о котовых будем говорить ниже, но несомненно то, что все эти причины вытекают из общей причины вызвавшей прорыв, которая определена нами выше—из политики хвостизма, черепашьих темпов и ограниченности,

Р. Румойко.

СУЭЦ В РУКАХ ПОВСТАНЦЕВ

МОЩНОЕ НАЦИОНАЛЬНО-ОСВОБОДИТЕЛЬНОЕ ДВИЖЕНИЕ В ЕГИПТЕ.

ИЗ КАИРА ВЫСЛАНЫ ВОЙСКА. ДЛЯ ПОДАВЛЕНИЯ ВОССТАНИЯ.

События в Египте приняли серьезный характер. Демонстрации в Каире и Порт Саиде превратились в уличные бои, во время которых было много жертв. По сообщению Гендерсона в палате общин, в течение 21 июля в Египте было убито 19 человек, а ранено 182, в том числе много полицейских.

В Каире полиция несколько раз открывала огонь по демонстрантам. Убито 4, ранено 89. Город вымер, лавки и учреждения закрыты. Во многих правительственных учреждениях, во многих магазинах выбиты стекла. Уличные фонари почти все разбиты и выворочены. Перекрестки охраняются броневиками. На крышах парламента и многих учреждений установлены пулеметы. Происходят массовые аресты, тюрьмы переполнены, арестовано 700 человек. В Порт Саиде при попытке демонстрантов прорваться в европейские кварталы полиция открыла стрельбу. Двое демонстрантов убито, 27 ранено. Среди полицейских ранено 47 человек. В Суэце события приняли сразу такой оборот, что полиция и власти растерялись. Город фактически оказался в руках повстанцев. В Суэц срочно был выслан из Каира отряд войск на верблюдах. Во время столкновения ранено 21 демонстрант и 22 полицейских.

Сообщают из Белграда, что в тюрьме Зубела Посареваш в течение 10 дней происходит голодовка политзаключенных. Голодовка об'явлена в знак протеста против избиения двух товарищей и против зверского тюремного режима.

РАСТЕТ ВОЛНА ЗАБАСТОВОК

В крупном текстильном центре Рубе (на севере Франции) состоялась грандиозная двенадцатитысячная рабочая демонстрация протеста против закона о социальном страховании. Генеральный секретарь реформистских профсоюзов, пытавший ся выступить,—был освистан. На состоявшемся массовом митинге выступили секретарь местных унитарных (революционных) профсоюзов и секретарь текстильного профсоюза, встреченные горячими приветствиями. По вызову социал-демократического муниципалитета на площади появилась полиция и арестовала четырех работников унитарных профсоюзов района.

* * *

В Пловдиве (центр рабочей промышленности Болгарии) начались забастовки 5000 табачников. Табачники бастуют в знак протеста против снижения заработной платы и увеличения рабочего дня. Полиция произвела много арестов.

ПО СОВЕТСКОЙ СТРАНЕ

ШАХТА ГИГАНТ БУДЕТ РАБОТАТЬ

В Донбассе начата откачка воды из шахты Гигант, затопленной белогвардейцами в 1918 году. Шахта должна давать ежегодно 1200000 тонн угля. Воду предполагалось откачать в продолжении 22 месяцев, однако, рабочие и инженерно-технический персонал заявил, что работая ударными темпами они берутся откачать воду в 9 месяцев.

НА УКРАИНЕ УБРАНА ПОЛОВИНА ОЗИМЫХ

Уборочная кампания на Украине идет большевистскими темпами. Сравнительно в короткий срок по степи убрана почти половина озимых. Совхозы на степи закончили уборку полностью.

НАБОР В ШКОЛЫ ФЗУ

НКТ, ВЦСПС, ВСНХ, НКПС, ЦК ВЛКСМ предложили своим организациям в течении двух декад августа провести кампанию по отбору кандидатов в школы фабзауча. Посылку в школу ФЗУ начать с 1 августа и закончить в месячный срок. Хозорганы должны немедленно дать биржам труда заявки о потребном количестве подростков.

ХРОНИКА ХЛЕБОЗАГОТОВОК

Крупные промышленные центры направляют для проведения хлебозаготовок 3500 рабочих и 600 ответственных работников.

Совхозы треста «Скотовод» дадут нынче государству товарных излишков яровой пшеницы 19277 тонн.

Наркомторг СССР обязал Хлебоцентр с Союзтранс немедленно приступить к контрактации гужевых средств в хлебозаготовительных районах. В первую очередь необходимо контрактовать гужевые средства колхозов. Размеры ставок на перевозки устанавливаются местными исполкомами применительно к местным условиям.

Союзный Наркомторг разработал инструкцию о порядке организации при сельсоветах комиссий содействия по хлебозаготовкам. Комиссии избираются на общих бедняцко-середняцких собраниях села. Кандидатуры членов комиссии предварительно намечаются и обсуждаются на собраниях групп бедноты и правлений колхозов. Сельские комиссии должны наблюдать за своевременным вывозом хлеба на ссыпные пункты.

НЕВИДАННЫЙ ПОД'ЕМ ТРУДОВОГО ЭНТУЗИАЗМА

Колхозники артели «Новый быт» во время уборки не имели выходных дней, работая с большим трудовым под'емом. Закончивши уборку артель организовала помощь совхозу «Зиновьевка», где недостает рабочих рук. Уборка сильно задерживается среди единоличников, оставленных без помощи со стороны зернокооперации колхозников.

ГДЕ БОЛЬШЕВИСТСКОЕ РУКОВОДСТВО КАМПАНИЕЙ?

Сроки уборки сена уже истекают. Между тем, по официальным сведениям из 3 районов, в округе обкошено не более 5 проц. сенокосных угодий.

РАЙОНЫ ПЛОХО РУКОВОДЯТ СЕНОУБОРОЧНОЙ КАМПАНИЕЙ, ОНА ИДЕТ САМОТЕКОМ.

„Червонец" проваливает сенокос

В сельхозартели «Червонец», Топкинского р., сенокос проходит слабо. Артель имеет 7 машин, но они чуть ли не ежедневно ломаются. Частые поломки происходят вследствие небрежного отношения к машинам.

Плохо руководит сеноуборочной кампанией правление артели. 17 июля председатель артели Алексеев Е. напился пьяным. Его примеру последовали завхоз Федоров И. и сторож Турсуков. На другой день, глядя на руководителей, напились и рядовые члены колхоза—Марков А. и Филиппов И. Вечером эти пьяницы сорвали колхозное собрание, где стоял вопрос о летне-осенней кампании и о труддисциплине.

Стыдно пьянствовать колхозникам, тем более колхозным руководителям.

Наблюдатель.

Работа идет плохо

Как проходит взмет пара?—Березовский сельсовет, Щегловского района не может ответить на этот вопрос. Учет обработки пара сельсоветом не ведется.

Как тут проходит контрактация молока?—Очень плохо. Молока собирается каждый день не больше 50 литров. Слабый сбор об'ясняется тем, что молокосдатчикам товары не выдаются. Директор маслозавода уже третью неделю обещает: завтра выдадим... Сдатчики этим очень недовольны.

Культурно-просветительной работы в Березове совершенно не ведется.

Уполномоченный

Транспортники помогают колхозу

Над коммуной «Кузбасс» транспортниками ст. Кемерово взято шефство в июне месяце текущего года. За это время в коммуну было послано три рабочих бригады. Бригады отчитывались на общем собрании транспортников о своей работе в коммуне. Ими было дано там несколько инсценировок на производственные темы, проведены беседы. Транспортники приобрели для коммуны литературу, две сенокосилки, приобретенные на средства, добровольно собранные между транспортниками. На общем собрании в своем докладе руководитель «Кузбасса» заявил, что коммуна испытывает затруднения с переброской леса со ст. Кемерово ввиду недостатка тягловой силы. Транспортники приняли горячее участие при обсуждении этого вопроса и обязались добиться перед администрацией железной дороги предоставления нескольких платформ для перевозки леса в коммуну. Выгрузку этого леса произвести самим, использовав для этого день отдыха

Разрешение на вагоны от начальника района уже получено и в ближайшие дни нужный для постройки скотных дворов лес будет переброшен.

Так железнодорожники ст. Кемерово участвуют в перестройке сельского хозяйства на социалистических началах.

М. К.

Комсомольцы—ударники на колхозных полях

18 июля в коммуну «Кузбасс» для помощи по уборке сена прибыла комсомольская бригада в числе 17 человек, посланная от кооперативного коллектива. Бригада проработала в коммуне с полной энергией пять дней. Рано утром все комсомольцы были уже на полях и приходили с работы поздно вечером.

Рабочая комсомолия показала, что она работает по-ударному не только в шахтах и заводах, но и в поле. Все коммунары остались очень довольны комсомольской бригадой.

Коммунары просят шефскую организацию последовать примеру комсомольцев и выслать свои бригады в помощь сеноуборочной кампании.

Рябинкин.

Батраки создали ударные бригады

18 июля состоялось общее собрание членов союза СХЛР, об'единяемых Кемеровским райрабочкомом. На этом собрании обсуждался вызов Ленинского райрабочкома на соцсоревнование. Батраки единогласно приняли вызов Ленинска и тут же утвердили соцдоговор.

Главным пунктом в договоре стоит создание ударных бригад на полях по уборке сена и хлеба. Сейчас ударные бригады уже созданы и 23 июля они выедут в колхозы на помощь по сеноуборочной кампании.

Антонов.

Райзо не торопятся

Несмотя на ряд указаний о том, что бы райзо представляли в окрзу сведения о взмете паров и подготовке к уборочной кампании в точно установленные сроки, все же земотделы, за исключением Крапивинского, по сего времени этих сведений во время не представляют. Некоторые земотделы представили сведения неточные и с большим опозданием. Ленинский райзо путает сводки. К паровой обработке он прибавляет сведения о зяблевой вспашке, которая начнется только осенью.

Окрзу обратился в окрисполком с просьбой о наложении дисциплинарного взыскания на лиц, виновных в задержке сведений.

Радио на полях

Колхоз «Красная Пятилетка» (дер. Березово, Щегловск. р.) на летнюю уборочную кампанию поставил в поле громкоговоритель. В обеденный перерыв на полях раздается музыка.

Вечером в самой коммуне также бывает радиопередача. Колхозники слушают о ходе уборочной кампании в других колхозах, о социалистическом строительстве нашего Союза и международные новости.

После радио часто бывают оживленные беседы. Колхозники обсуждают свою работу и сравнивают ее с работой других коллективов.

Сознательность колхозников растет с каждым днем.

Селькор.

Не хватает кос

В У.-Искитимском сельсовете, Щегловского района сенокос у единоличников идет слабо. Не хватает кос и купить их негде. Некоторые единоличники из-за этого еще не начинали сенокоса.

Громов

Дайте помещение под столовую

В Прокопьевске надо открыть еще одну столовую на 5000 обедов. Продукты для столовой имеются, средства есть, но нет помещения и нет леса для постройки его. Надо местным организациям заняться вопросом подыскания помещения и открыть столовую.

Наблюдаюший.

„ПОМОЩЬ ГОСУДАРСТВУ МЫ ДОЛЖНЫ ДАТЬ ЧТОБ СКОРЕЙ ЗАКОНЧИТЬ ПЯТИЛЕТКУ“— ТАК СКАЗАЛ БАТРАК БЕРДНИКОВ, ПОДПИСАВШИЙСЯ НА МЕСЯЧНУЮ ЗАРПЛАТУ

ЗАЕМ ВСТРЕЧАЕТСЯ С ЭНТУЗИАЗМОМ

Пример старого батрака

Батраки, об'единяемые Кемеровским рабочкомом союза СХЛР, активно обсуждали вопрос о реализации нового займа. На собрании выступали многие батраки. 70-летний батрак тов, Бердников сказал:

— Помощь государству мы должны дать, чтобы скорей закончить нашу пятилетку и стереть с лица земли капиталистические остатки в нашей стране. Я первый подписываюсь на месячный оклад.

Примеру тов. Бердникова последовали все батраки. Тут же на собрании подписка дала 1076 рублей 50 коп. **Антонов.**

Отстают конторские работники

На лесопильном заводе (Щегловск) распространение займа «Пятилетка в 4 года» идет хорошо. Особенно активное участие в подписке приняли женщины. Все они подписались на месячный заработок.

Подписка среди конторских работников идет пока слабо.

Горбоносенко.

Вызываем военный городок

Рабочие столярной мастерской Окр госстройконторы подписались на заем «Пятилетка в 4 года» на полмесячный оклад и вызывают всех столяров военного городка.

Ефремов.

Женщины Прокопьевского рудника! Слово за вами

19 июля состоялось женское собрание работниц-строителей Кемеровского рудника. Присутствовало 150 человек. Заслушав доклад о прорыве на руднике и о новом займе, женщины единодушно постановили: всем подписаться на заем и организовать ударные бригады на производстве. Работницы-строители Кемрудника вызвали на соцсоревнование работниц Прокопьевского рудника.

Филиппов

УДАРНИКИ 12 ГРУППЫ ДАЛИ 2000 р. ПОДПИСКУ

12 ударная группа Кемеровского пласта, 2 района, в числе 20 человек подписалась на заем „Пятилетка в четыре года“ на месячный оклад. Общая сумма подписки дала 2000 рублей.

Ударники 12 группы вызывают на соревнование по подписке 1, 3 и 11 ударные группы 2 района и весь техперсонал Кемеровского пласта.

ЧЕРНЫШЕВ.

Шкурники из месткома окрбольницы

8 июля Госбанк проверил работу комиссии содействия госкредиту при месткоме окрбольницы. Оказалось, что комсод и местком ничего не делают по распространению нового займа. Члены комсода раз'ехались в отпуск. А месткомщики заявили:

— Если нам не прибавят жалования, то мы не будет подписываться на заем.

Этих шкурников нужно переизбрать. **Рабкор.**

КТО ЗА НИМИ?

Осянин—сотрудник окрзу подписался на новый заем в размере месячного оклада и вызывает всех партийцев окрзу.

Торгунаков—рабочий стройконторы Сибугля подписался на полуторамесячный оклад и вызывает групповодов т.т. Поспелова, Гусакова, Бочкарева, Немятова, Чисякова и Полякова.

Сотрудники ОЭТ Кемеровской строительной конторы треста Сибуголь Алферов Б. П., Бражник Т. П. и Голузов Ф. С. подписались на заем „Пятилетка в четыре года“ в размере полуторамесячного заработка и вызывают товарищей: Шельпякова, Баганова, Антонова, Лангауэра, Максимова, Садикова, Коненкову, Слотина, Кирбхина, Пронякина, Пастухова, Гришина, Якишина, Назарова, Шишкина, Тужко, Лаврушенко, Семенова, Рычкова, Кежина, Сердюка, Винокурову и всех остальных сотрудников на месячный оклад.

Реализация займа в городе

Реализация займа „Пятилетка в четыре года“ в городах и городских поселениях производится с 15 июля до 1 октября 1930 г. Продажа облигаций производится во всех банках и сберегательных кассах.

Продажа облигаций производится по нарицательной цене за наличный расчет, в порядке единоличной подписки, с рассрочкой платежа до 1 января 1931 г., в порядке коллективной подписки, с рассрочкой платежа до 1 июля 1931 г.

Коллективная подписка

Рабочие и служащие, организованные в артели и промысловые товарищества, кустари, лица свободных профессий и неорганизованное городское население, пользующееся избирательными правами, могут покупать заем по коллективной подписке на льготных условиях. Рабочие и служащие проводят подписку через комиссию содействия своего предприятия и учреждения, а организованные кустари и лица свободных профессий—через об'единения, членами которых они состоят. Неорганизованное трудовое население городов—через свои жилищные организации.

При коллективной подписке предоставляется рассрочка платежа до $10^1/_2$ месяцев. Продолжительность рассрочки зависит от начала уплаты первого взноса.

Если первый взнос сделан 16 августа 1930 г. (из зарплаты за первую половину августа), по стоимости покупаемых облигаций, покрывается 22 взносами в течение $10^1/_2$ месяцев, при чем, при подписке на 50 руб. облигацию первые 12 взносов уплачиваются каждый в размере 1 р. 50 к., а остальные 10 взносов—каждый в размере 2 р. Если, например, 1-й взнос сделан в середине сентября, из зарплаты за первую половину сентября, то стоимость облигаций покрывается 20 взносами в течение $9^1/_2$ месяцев, при чем все взносы уплачиваются по 2 р. 50 к. за 50-рублевую облигацию. Если 1-й взнос сделан в первых числах октября из зарплаты за вторую половину сентября, то стоимость покупаемых облигаций покрывается 19 взносами в течение 9 месяцев, при чем первые пять взносов составляют каждый по 3 рубля, остальные четырнадцать взносов по 2 р. 50 к. и т. д. При покупке половинной облигации, стоимостью в 25 р. или одной десятой части облигации в 5 р., платежи соответственно меньше.

При втором взносе коллективам выдаются талоны, на которых обозначены номера облигаций и серий, закрепленных отдельными подписчиками за данным коллективом. Последний в свою очередь распределяет эти талоны между подписчиками.

Индивидуальная подписка

Лица, покупающие заем в порядке индивидуальной подписки с рассрочкой платежа, должны уплатить первый взнос не позднее 1 октября 1930 года (при заявлении о подписке), а последний не позже 1 января 1931 г. Уплата производится месячными равными взносами. При покупке облигаций в рассрочку покупателю выдается при первом взносе расчетная квитанция для записи последующих взносов.

ВЫВЕСТИ КУЛЬТРАБОТУ ИЗ ТУПИКА ОБЫВАТЕЛЬЩИНЫ

Клубы, ликпункты поставить в первые ряды борцов за промфинплан.

От никемной „культурки“к активному участию в социалистической стройке.

ПОДГОТОВИТЬ ПОМЕЩЕНИЯ для школ ФЗУ

Провести смотр готовности к началу занятий

Темпы развития социалистической промышленности с особой остротой подчеркивают необходимость взять решительный курс на разрешение проблемы подготовки кадров.

Для Сибирской развивающейся промышленности, а в частности для Кузбасса, как будущего индустриального центра Сибири, эта задача становится актуальной. Открытию новых школ массовых квалификаций, кузнецкие организации должны уделить самое серьезное внимание, поставив этот вопрос во главу угла решающих нами задач.

Для развертывания фабрично-заводского ученичества по Сибирскому краю отпущено средств 3.130.000 рублей. Эти цифры дают нам полное право сказать, что подготовке кадров в настоящий момент, уделено самое серьезное внимание. Таким образом, строительство школ ФЗУ должно было полностью развернуться с начала строительного сезона—29—30 года.

Одновременно предлагалось организациям приступить и закончить ремонт существующих школ ФЗУ, ГПУ и Стройуча к началу осеннего набора.

Как же мы разрешали эту задачу у себя на местах? Надо сказать, что в этом вопросе у нас не совсем гладко. В частности, в Щегловске ощущается острый недостаток квалифицированной рабочей силы, особенно строителей. нам нужны школы, чтобы готовить требующиеся для строительства кадры, но об этом мы мало думали.

В прошлый учебный сезон, мы наблюдали в школах стройуча такое положение, когда учащиеся болели от холода и грязи в помещениях, когда занятия зачастую срывались и т. д. С таким темпом, какой имеем сейчас в подготовке к учебному сезону, мы можем сорвать учебу.

Набор в школы ГПУ, ФЗУ и Стройуча идет. Посланы специальные уполномоченные по вербовке, но в деле подготовки помещений для занятий ничего не делается.

Имеющиеся в наличии помещения нисколько не удовлетворят потребностей нынешнего набора, а к расширению их в смысле ремонта старых и строительства новых школ, ничего не предпринято.

Отмечая такую невнимательность к делу подготовки кадров, СибРКИ и Крайком ВЛКСМ проводят массовые обследования состояния указанных школ и их готовности к учебе. На профсоюзы, комсомол и парторганизации эта работа ложится, как боевая политическая кампания. Они должны мобилизовать на это всю рабочую общественность, все комсомольские и партийные силы, все отряды легкой кавалерии, чтобы выявить все гнилые места в работе этих школ и этим самым обеспечить залог успешной учебы в предстоящем году.

Алексеев.

ЗА БОЕВЫЕ ТЕМПЫ ЛИКБЕЗРАБОТЫ

Мы, Северо-Кавказская делегация познакомились с ходом ликбеза в Кузбассе—сердце социалистической Сибири.

Что же мы нашли?

Посещение Кузнецкстроя, Прокопьевска и Щегловска показало, что ликвидации неграмотности, особенно среди горнорабочих и строителей, не было придано ни ОНО, ни ОДН, ни профсоюзами того боевого политического значения, о котором говорил ЦК партии, Наркомпрос и ВЦСПС.

В отдельных местах, (например, Кузнецкстрой) имелась и имеется сейчас инициатива отдельных руководящих и рядовых работников активистов. Но эта инициатива не была подхвачена указанными выше организациями. В результате получилось «сползание на тормазах» в деле ликбеза. В Прокопьевске и на Кузнецкстрое, отсев рабочих от ликпунктов доходит до 50 процентов. Провал работы в целом ряде других мест.

Рабочие массы, ячейки ОДН не мобилизованы вокруг ликбеза. Нет здесь общественности. В результате летняя работа по ликбезу среди горнорабочих и строителей фактически сорвана (особенно в Прокопьевске и Щегловске).

На Кузнецкстрое за исправление очень тяжелого положения ликбеза (охвачено регулярной учебой только 50 процентов неграмотных) со всей решительностью взялась партийная организация. Необходимо Кузнецкстрою оказать быструю и решительную помощь. ОкрОНО, ОДН, профсоюзам необходимо перейти на боевые большевистские темпы в этой работе.

В Прокопьевсе и Щегловске надо добиться в ближайшую декаду решительного перелома в отношении органов ОНО, ОДН, профсоюзов к работе к ликпунктов. Особенно необходимо повернуться «лицом к ликбезработе» Прокопьевским и Щегловским профсоюзным, кооперативным организациям и ВЛКСМ.

Прежде всего и раньше всего нужно развернуть массовую агитационную работу среди рабочих масс, мобилизовать на ликбез рабочий и профессиональный актив, бросить на этот фронт рабочие бригады, укрепить ячейки ОДН рабочим активом, развернуть широкую самокритику вокруг ликбеза на рабочих собраниях, ликбезовских рабочих конференциях.

Нужно развернуть соцсоревнование в деле ликбеза, между цехами, бригадами, бараками, нужно вызвать волну ударничества. Нужно использовать красную и черную доски, поощрение и общественное чествование лучших учащихся и работников ликбеза, на крупных строительствах и предприятиях развернуть работу участковых штабов по ликвидации неграмотности.

Нужно шире развернуть политчасы, техчасы, общественную работу на ликпунктах и школах малограмотных, увязывая эту работу с важнейшими политическими и производственными задачами.

Нужно шире выдвигать в качестве организаторов и ликвидаторов неграмотности, работающих в бесплатном, общественном порядке, лучших рабочих и профсоюзных активистов-ударников. Нужно в ближайшее время через «Кузбасс» провести общественный смотр работы по ликбезу.

Северо-Кавказская делегация надеется, что мероприятия, предпринимаемые партийными организациями Кузбасса, повернут «лицом к ликбезу», профессиональные, кооперативные, ОДНовские организации и ОНО, и на всесоюзный с'езд по ликбезу в Москве 5 августа с. г., где будут очитываться Сибирская и Северно-Кавказская делегации, организации Кузбасса придут с большими достижениями в деле ликбеза, являющемся важнейшим политическим делом.

Мы, уверены, что под руководством партийных организаций в Кузбассе к 13-й годовщине Октября не будет ни одного неграмотного работника, что ликвидировав неграмотность среди рабочих масс, Кузбасс даст тысячи новых, классово-сознательных и культурных строителей социалистической промышленности.

Северо-Кавказская бригада по проверке соцсоревнования с Сибирью в деле ликбеза.

ПОДДЕРЖАТЬ ИНИЦИАТИВУ Першакова

Световую газету на рудник

В Прокопьевске должна быть световая газета

Давно на Прокопьевском руднике поговаривали о световой газете на экране и поручили Першакову «обстряпать» техническую часть. Першаков подготовил все. Требуется лишь материал, но никому до этого дела нет и советская газета на руднике не выходит за отсутствием материалов.

Першаков по своей инициативе организовал кружок кино-механиков. Упорно вел занятия в течение трех месяцев ежедневно. Записалось 15 человек и не было ни одного дня пропуска занятий. В мае месяце Першаков выпустил первых кружковцев киномехаников по всей Сибири.

Выехавшая специальная комиссия из Новосибирска выдала удостоверения о успешности 12-ти окончившим кружковцам. **Пегасов.**

Не сад, а сборище хулиганов

Единственное место отдыха в Прокопьевске—сад. Но в каком ужасном состоянии он находится! Не огорожен, днем разгуливает скот, топчет траву, ломает ветки, портит деревья.

Вечером в саду наступает царство хулиганов. В воздухе висит отборный мат, крепкие ругательства по адресу каждого проходящего. Так развлекается прокопьевская молодежь. Рабочий редко сюда заглядывает, не решаясь нарваться на очередной скандал.

Этому нужно положить конец. Сад должен быть действительным местом отдыха для рабочего. А для этого требуется: огородить сад, дать больше свету, улучшить работу читальни, дать полную нагрузку духовому оркестру и конечно милиции следить, чтобы в сад не попадали хулиганы и пьяные, **Джон.**

КЛУБНАЯ РАБОТА ТРЕБУЕТ КОРЕННОЙ ПЕРЕСТРОЙКИ

Первый Государственный Передвижной Инструктивный Театр Центрального Дома им. Крупской второй месяц обслуживает Кузбасс.

За это время театр дал 35 спектаклей и провел больше 80 инструктивных бесед по различным видам клубно-художественной работы и художественной асмодеятельности.

Непосредственная связь театра с культорганизациями, кружковцами и руководителями кружков наглядно показала состояние клубно-художественной работы в округе.

Они „накручивают“ кино

Прежде всего нужно отметить совершенно недостаточное количество клубов, обслуживающих рабочую массу Кузбасса. В Прокопьевске, Ленинске, Кузнецкстрое всего по два клуба на 30—40 тысяч рабочего населения в каждом районе. 800—900 человек обслуживается клубом, а **остальные 39100 человек предоставлены сами себе** и заполняют свое свободное время игрой в карты, домино, биллиард.

Но и в имеющихся клубах работа поставлена не на должную высоту.

Работа оживляется только в дни революционных праздников и кампаний, в остальное время клубы, по большей части, „накручивают“ кино пять раз в пятидневку, не ведя никакой действительно культмассовой работы.

Планы работ в клубах меняются чуть ли не ежедневно и в результате никакого плана не имеется. Системы в работе нет никакой.

Без плана, без руководства

Различные кружки предоставлены сами себе, руководства ими со стороны партийных и общественных организаций нет никакого. О кружках вспоминают, опять-таки, в дни революционных праздников. Тогда, за два дня до вечера посвященного, например, дню кооперации, в кружок прибегает культработник и запыхавшись начинает уговаривать кружковцев:

— Ребята послезавтра у нас вечер... Выручайте!

— То есть, как это выручайте?

— Да так... у нас еще совершенно ничего не сделано, не подготовлено...

— А где же вы раньше были? Почему опять...

— Ну это не важно,—машет руками культработник—ругаться у вас после будет время, а сейчас помогите так провести вечер, чтобы от райкома не попало..

Кружок принимается „выручать“. Понятно дело идет бессвязно, второпях и поэтому даже вечера в дни праздников и кампаний проходят неудачно.

Дать кадры культработников

Культурной работе в Кузбассе вредит частая смена работников. В Ленинске, например, в кубе имени „8-го марта“, с 15 апреля по 7 июля сменилось **десять** заведующих клубом. 7-го июля клуб сгорел из-за грубого недосмотра...

Помимо полного отсутствия плановости, в связи с частой сменой работников нужно еще отметить отсутствие достаточного количества квалифицированных культработников. В некоторых районах вся культработа держится на одном работнике. Если же этот товарищ заболел или уходит в отпуск, то на это время культработа остается „на мели“. Проблема культурных кадров во всем Кузбассе могла бы быть разрешена, если бы руководящие органы более внимательно отнеслись к ней. Во время нашей поездки нам пришлось столкнуться в различных кружках, особенно, в Прокопьевске и Ленинске. с очень дельными, хорошими ребятами, которые могли бы быть прекрасными культработниками. Беда в том, что на создание новых кадров борцов за культуру не обращено никакого внимания. С кружковцами не ведется никакой политико-просветительной работы. На одной инструктивной беседе с самодеятельным кружком мы спросили.

— А какой праздник первое мая? И все ребята не могли ответить на этот вопрос. А этот кружок довольно крепкий, составлен из хороших ребят и неоднократно выступал с программой в майские празднества.

В данном случае виноваты, конечно, не только кружковцы, главным образом, руководящие организации, которые, абсолютно, не ведут с кружковцами политико-просветительной работы. Зато, в ущерб работе и учебе, кружковцы перегружены выступлениями. Например, в Прокопьевске самодеятельный кружок клуба им. „Артема“ дал за год 14 постановок больших пьес, помимо очень значительного количества программ малых форм. Или в Ленинске,—духовой кружок клуба-сада им. „Томского“, помимо 8 плановых выступлений за июнь, принужден был дать еще 23 внеплановых выступления—итого 31 выступление за один только месяц! Конечно, при таком количестве постановок, и выступлений, кружки даже при наличии квалифицированных руководителей и хороших крепких ребят, совершенно не смогли дать художественных, агитационных, достаточно проработанных спектаклей.

Кружковую работу не считают общественной нагрузкой

Кружки, гоняясь за количеством постановок совершенно не вели никакой работы со зрителем: ни беседы по поводу спектакля, ни разбор произведения, ни выставки литературы.

Связи в работе между различными кружками совершенно нет никакой.

Кружки никогда не об'единяются для проведения одного общего дела, единой задачи и совершенно не помогают в работе друг другу. Наоборот, каждый кружок замыкается в себя и дает о себе знать в дни празднеств или совершенно не дает знать.

Соцсоревнование, обмен опытом, постановками между кружками совершенно отсутствует; зато нам пришлось наблюдать резкий антогонизм между кружками различных клубов.

Нужно еще отметить недопустимое отношение партийных и общественных организаций к самодеятельному искусству. Работа кружковца в самодеятельном кружке считается просто „развлекательством“. Комсомольцам работа в кружках также не зачитывается за нагрузку и вообще всеми силами стараются не допускать комсомольцев до работы в самодеятельных кружках.

Поэтому нам очень часто приходилось в работе встречаться с самодеятельными кружками численностью в 40—50 человек, в составе которых было всего 1—2 комсомольца.

Клуб—кузница бойцов за социалистические темпы

Клубно-художественная работа в Кузбассе нуждается в существенном изменении.

Еще VIII с'езд профсоюзов, а затем всесоюзное совещание по художественной работе заострили внимание на необходимости усиленной политической работы с художественным активом.

Генеральная линия партии, в соответствии с хозяйственными, политическими и культурно-бытовыми задачами социалистического наступления требует быстрой перестройки и методов и форм культработы. **1 Гипт.**

ОЧЕРЕДНЫЕ ВОПРОСЫ СОВХОЗНОГО СТРОИТЕЛЬСТВА

Постановление бюро Крайкома по вопросу совхозного строительства от 13 июля 1930 г.

1. Несмотря на исключительную политическо-хозяйственную важность совхозного строительства, главную ведущую роль совхозов в деле социалистической реконструкции сельского хозяйства, в работе по организации совхозов в крае и при развертывании работы в совхозах—имеется ряд грубейших недостатков и недопустимых ошибок:

а) Все еще, в ряде мест, имеется недооценка роли совхозов, проявляются со стороны некоторых организаций и работников хвостистские настроения в вопросах совхозного строительства, принимающие формы правооппортунистического противодействия развертыванию этого строительства (попытки оттянуть развертывание совхоза до следующего года, игнорирование задачи проведения массовой работы среди населения по вопросам совхозного строительства и т. д.).

б) С другой стороны, в практике развертывания совхозстроительства имеются многочисленные факты огульного бюрократического пренебрежения интересами колхозов и индивидуальных бедняцко-середняцких хозяйств: окрзу и оперативный землеустроительный персонал при землеустройстве совхозов, в ряде случаев, механически переносит в натуру запроектированные в план границы, что приводит к массовому расселению там, где оно не является необходимым и лишают колхозы и индивидуальные бедняцко-середняцкие хозяйства тех земель, которые для совхозов являются маломощными, а для колхозов и индивидуальных бедняцко-середняцких хозяйств остро необходимыми. Процессы землеустройства не сопровождаются массово-раз'яснительной работой.

в) Под влиянием кулацкой агитации, не встречающей, в ряде мест, должного отпора со стороны наших организаций, а также в результате проявлений оппортунистической недооценки на практике дела совхозного строительства с одной стороны, и в результате ошибок и перегибов, допущенных на местах в деле развертывания совхозов создались в ряде мест обостренные отношения между населением и совхозами (принявшие особенно резкую форму в Канском округе). Наблюдается ходачество представителей землеобществ в Край и Центр. Местами, под влиянием кулацкой агитации, имели место даже факты насилия по отношению к землеустроительному аппарату и к работникам совхозов (недопущение совхоза к работам на отведенных землях, бойкот работам в совхозах, что особенно имеет место по совхозам «Скотовода» и «Овцевода»). Темп развертывания совхозного строительства недопустимо слаб, к сено-хлебоуборочной кампании совхозы не подготовлены. Размещаемый скот постройками не обеспечен. Нормальных условий для жизни рабочих совхозов не создано (питание, жилища, медобслуживание и культработа); квалифицированным персоналом и специалистами совхозы не обеспечены.

г) Формальное и неправильное понимание многими директорами совхозов принципа централизованности управления совхозов и оперативного подчинения их непосредственно центру приводит к оторванности совхозов от районных и окружных организаций и своих краевых уполномоченных.

д) Партийное и советское руководство совхозам со стороны районных и окружных организаций недостаточно. Контроль над работой совхозов со стороны окружных организаций не проведен, не согласован с действительными возможностями его осуществления.

2. Отмечая совершенную недопустимость указанных выше ненормальностей, бюро Крайкома ВКП(б) предлагает:

а) Окружкомам и райкомам ВКП(б) принять решительные меры к немедленному устранению отмеченных явлений недооценки совхозов, а также допущенных ошибок и создать вокруг совхозного строительства атмосферу, дающую возможность установить правильные взаимоотношения окружающего населения с совхозами, осебенно, вдумчиво относясь к моментам массового расселения, допуская таковое лишь при наличии достаточных к тому оснований и обязательно сопровождая это массово-раз'яснительной работой.

б) Фракции Сибкрайисполкома срочно дать специальным постановлением СКИКа исчерпывающие указания по очередным вопросам совхозного строительства и добиться всех необходимых условий для успешного развития совхозного строительства.

3. О положении с ходом строительства совхозов, о имеющих место ненормальностях во взаимоотношениях директоров с районными организациями и уполномоченными поставить в известность правление Наркомзема.

4. Обязать ОК решительно пресекать явления игнорирования некоторыми директорами совхозов обоснованных требований местных руководящих организаций, принять все меры к установлению правильных отношений между администрацией совхозов и местными организациями.

(Пятый пункт передан с пропуском. Он будет дан дополнительно.

ТЕХНИКА БЕЗОПАСНОСТИ НА КЕМЕРОВО ПОСТАВЛЕНА НИКУДА НЕГОДНО

Положить конец безответственности

Уже один раз писалось в нашей газете о том, что с техникой безопасности на Кемеровском руднике дело обстоит из рук вон плохо. Средства, отпущенные на это дело не израсходованы, забои стоят загазованы...

Кто виноват?

Стоит только посмотреть распоряжения, данные зав. бюро техники безопасности, по Центральной шахте, как перед вами выплывает давно знакомая фигура зав. Центральной шахтой Чилина.

Зав. шахтой Чилин по истине может гордиться званием «зубра бюрократического», он плюет на все распоряжения по технике безопасности. Я приведу несколько фактов из большого списка отданных распоряжений, которые игнорировались Чилиным.

30 июня в газете «Кузбасс» появилась заметка рабкора, которая указывает на недостатки в технике безопасности и требует их устранения.

Боровков—завбюро техбезопасности отдает распоряжение Чилину: устранить эти ненормальности.

Чилин накладывает резолюцию: «Нормально ли является положение с вашей писаниной? О пустяках можно не писать»!

Чилина просят прислать список новых рабочих, не прошедших курсов техники безопасности. Ответа нет. Просят второй раз через техрука шахтоуправления—снова молчание, и только через инспекцию труда на третий запрос Чилин решил дать список (ровно через месяц!), в то время, когда рабочие, не прошедшие курсов техбезопасности, не должны допускаться до работы.

У подземного динамитного склада выросла куча разного мусора, которая мешала свободно проходить с динамитом. Отпальщик говорил Чилину чтобы он отдал распоряжение убрать этот мусор, но Чилин не выполнил ни одного из этих распоряжений.

Одних только загазованных забоев в том месяце было 120. Они стояли без дела 10 дней. Сколько сделали вынужденных простоев рабочие, сколько им переплатили за эти простои? Это Чилина меньше всего интересует!

Средства на технику безопасности полностью не расходуются. Из 195.300 руб. израсходовано за три квартала 1929-30 г. только 150.755 руб. (77 проц.).

За 1930 год побывало на должностях зав. бюро техники безопасности 5 человек.

Не мешало бы все-таки положить конец этому безобразию, поставив дело техники безопасности на соответствующую высоту.

Гутов.

ПОРА ВЗЯТЬСЯ ЗА ДЕЛО, СТРОИТЕЛИ!

Работа рабочкома Коксосроя сведена на нет. Он погрузился в кучу бумаг и заявок со стороны рабочих на снабжение их обувью, одеждой и другими товарами, основная же, массовая работа не сдвинута с места.

Рабкоровское движения и работа редколлегии оставлены без руководства. Кампания по походу за рабочими предложениями провалена. Все это получилось лишь потому, что рабочая масса там беспризорная, ею никто не руководит, она не сколочена в прочный актив.

Сегодня в 6 часов вечера в клубе Коксостроя состоится совещание рабочкома с присутствием всего партийного, профессионального и рабкоровского актива и редколлегии стенгазеты по вопросу: информация об итогах Сибкрайконференции союза строителей, о рабкоровском движении и работа редколлегии стенгазет.

Рабочим строителям надо принять активное участие в этом совещании и внести решительный перелом в работу своей профорганизации.

ЗАБЫЛИ О НАЦМЕНАХ

Работа татарского красного уголка на Кемруднике окончательно развалена. После работы и в дни отдыха около уголка происходят картежные игры, а уголок в это время пустует. Имеется здесь хорошо оборудованный военный уголок, но работы в нем никакой не ведется. Политическая работа также стоит на точке замерзания. Ликпункт бездействует, а между тем не менее 60 проц. рабочих—татар и их семей не знают ново-тюрского алфавита. Стенная газета не выходит с мая месяца.

Много татарской молодежи недавно приехало из деревни, большинство из них неграмотные, не знают со временной политической и хозяйственной обстановки, но комсомол не ведет среди них никакой работы.

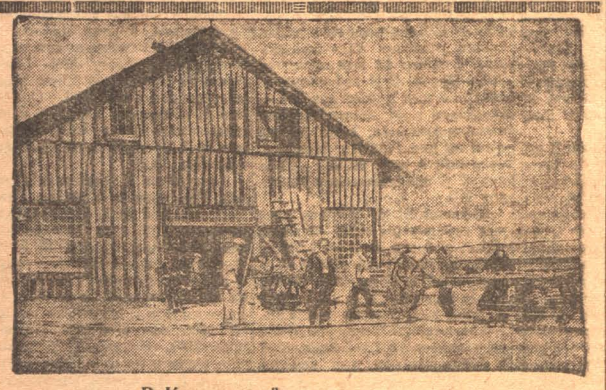

В Коксострой везут арматуру

ТРИБУНА ВЫДВИЖЕНЦА

Выполнение пятилетнего плана, требует коренного улучшения работы во всех областях нашего хозяйства. Все отрасли нашего хозяйства требуют новых людей.

Люди нужны и для новой работы и на замену вычищенных из учреждений. Кадры новых работников, кадры пролетариев для работы в госаппарате можно достать путем подготовки в учебных заведениях **и путем выдвижения.**

Выдвижение в настоящее время занимает у нас не малое место.

В нашем округе во всех промышленных предприятиях, профорганизациях и кооперации работают порядочно выдвиженцев—рабочих.

Но как они работают, какую они получают помощь от соответствующих организаций,—сказать трудно. Вместо того, чтобы дать выдвиженцу определенную работу и помочь ему—его «затыкают» куда нибудь, дают определенный **испытательный стаж.** В такой обстановке часто выдвиженец чувствует себя не у дел, не выдерживает и бежит с работы. Благоприятные условия для учебы и работы выдвиженцев, надо прямо сказать, не созданы.

Мое предложение: газете «Кузбасс» взять шефство над выдвиженцами и организовать через газету митинг выдвиженцев Кузнецкого округа по примеру «Нашей газеты». Этот митинг раскроет все недостатки в работе с выдвиженцами и поможет устранить их.

С моим мнением согласны многие выдвиженцы.

По этому вопросу прошу редакцию дать определенный ответ.

Выдвиженец.

ОТ РЕДАКЦИИ: Ждем отклика от других выдвиженцев работающих в партийном, советском и хозяйственном аппаратах.

Правильно ли снят прораб Шимкевич?

В газете «Кузбасс» от 18 июля напечатана заметка «Почему задвинули Шимкевича». Настоящая заметка по сути своей не соответствует действительности т. к. тов. Шимкевич никогда нами не был выдвинут на должность прораба, а служит лишь на должности монтера. Мы не можем отрицать того факта, что тов. Шимкевич с порученной ему работой, как монтер, справляется и руководимые им работы, как монтером вполне соответствовали всем требованиям и были приняты комиссиями.

Для занятия должности прораба вообще, а по должности прораба по водороводу, канализации и отопления в частности,—необходимо лицо технически-грамотное каковым требованиям удовлетворить тов. Шимкевич не мог бы. Назначение техника на должность прораба таким образом является не снятием «выдвиженца» тов. Шимкевича в должности, а вполне обоснованным и необходимым фактом.

Нач. строительства **Фаер.**

Секретарь **Стефанюк**

От редакции. Помещаемый выше ответ начальника строительства редакцию не удовлетворяет. Если тов. Шимкевич, хотя и не будучи прорабом формально, но фактически выполняя обязанности прораба,—с работой справлялся, то снятие его с этой работы остается все же непонятным. Неужели можно серьезно считать обоснованным снятие тов. Шимкевича только за то, что у него нет диплома?

ДОБЫЧА УГЛЯ ПАДАЕТ-ПРОГУЛЫ РАСТУТ. ШАХТЕР! РАЗВЕ ТЕБЯ ЭТО НЕ ТРЕВОЖИТ?

Мобилизуясь в дни тревоги на решительное выполнение программных заданий добычи угля,—шахтеры беспощадно дают отпор нытикам-оппортунистам, с позором разоблачая лодырей, разгильдяев, прогульщиков

Ударники поверхности—спускайтесь в шахты на ликвидацию прорыва

К ШАХТЕРАМ КЕМРУДНИКА

ТОВАРИЩИ ШАХТЕРЫ! Итоги работы рудника за последние месяцы крайне неудовлетворительны. Кемеровский рудник не додал стране уже около 30.000 тонн угля. Прорыв в выполнении промфинплана не только не ликвидируется, но с каждым днем становится глубже. Рудник, шедший в первом полугодии в первых рядах Сибирских горняцких районов,—сейчас позорно отстал. Рудник не оправдал звания ударного. Вместо образцовой организации построенной на основе единоначалия на руднике все еще имеют место бесчисленные производственные неполадки. Вместо коммунистического отношения к труду, путем социалистического соревнования, на руднике растут прогулы, падает производительность труда.

Такое положение не может быть терпимым. Каждая недоданная тонна угля срывает выполнение пятилетки в 4 года, наносит огромный ущерб хозяйству всего Советского Союза.

Каждый шахтер должен понять, что допуская прорывы в выполнении производственных планов мы задерживаем темпы развертывания социалистического строительства.

Кемеровские горняки, в свое время, показавшие лучшие образцы работы, не могут этого допустить. В эти дни боевой горняцкой тревоги каждый рабочий обязан хорошо продумать причины прорыва на руднике и сказать свое слово о том, как их быстрее устранить.

В эти дни не может быть ни одного рабочего, который бы остался в стороне от разрешения вопросов ликвидации прорыва.

Ликвидировать же прорыв, занять прежнее место среди горняцких районов—Кемеровские шахтеры смогут только тогда, когда, как один, ринутся в бой за уголь.

Преодолевая трудности, смыв с рудника позорное пятно прогулов, развернув действительное социалистическое соревнование и ударничество—Кемеровские шахтеры должны доказать, что они не на словах, а на деле выполняют пятилетку в 4 года и заслуживают почетного звания ударной шахты.

Районный комитет партии призывает всех рабочих, специалистов, хозяйственников мобилизовать все силы, всю энергию и творческую инициативу, на ожесточенную борьбу за выполнение промфинплана.

Стране нужен уголь и мы должны его дать!

Особо ответственная роль в этом деле падает на старых горняков. Старые кадры вынесшие на своих плечах рудник из разрухи прежних лет—должны и сейчас занять передовые позиции в борьбе за уголь.

Районный комитет призывает старых шахтеров—научить новых рабочих, как нужно относиться к социалистическому предприятию и, как бороться за промфинпланы.

Вместе с этим райком призывает рабочих, пришедших недавно в производство, своим отношением к труду доказать, что интересы производства являются их интересами.

Позор тем, кто пассив перед трудностями опускает руки!

Позор тем, кто не чувствуя на себе ответственности—прогулами, разгильдяйством, пассивностью срывает социалистическое строительство!

Да здравствуют боевые, большевистские темпы ликвидации прорыва.

Да здравствуют ударники, передовые бойцы фронта социалистического строительства.

Щегловский Горрайком ВКП(б).

ГОРНЯЦКАЯ ТРЕВОГА НА КЕМРУДНИКЕ

24 июля.

В 4 часа дня собрание ИТР по вопросу ликвидации прорыва.

С 12 часов дня посылка рабочих бригад в магазины ЦРК, столовые, больницы для выяснения условий их работы (не способствуют ли они прогулам).

С 7 часов вечера большое рабочее гулянье в саду, митинг, оркестр, выступления кружков, синей блузы и физкультурников, кино, вербовка ударников на ликвидацию прорыва, сбор рабочих предложений по работе производства.

25 июля.

В 9 часов утра собрание горняцкой молодежи, под руководством комсомола.

С 12 ч. посылка рабочих бригад по квартирам для беседы о горняцкой тревоге.

В 4 часа дня женский митинг и демонстрация на раскомандировку.

В 7 ч. вечера товарищеский суд над срывающими производство.

26 июля

В 4 часа собрание старых рабочих.

В 9 ч. вечера общерудничная демонстрация.

В дни тревоги бригады рабочих обследуют работу ударных забоев, проверяют выполнение договоров ударных бригад.

Администрация разрабатывает вопрос о перераспределении рабочих сил с поверхности в низ, о переводе транспорта на 3 смены. Проводит в жизнь постановление о премировании за достижения и ударничество, широко об'являя об этом шахтерам.

Проводить в жизнь предложения рабочих, о чем делается соответствующая информация на массовых собраниях рабочих.

Вводится система информации десятками рабочих о результатах выработки за предыдущий день. Срок 24—25 июля.

Резолюция принятая на летучих собраниях шахтеров Кемерова

Наша угольная промышленность за 9 месяцев не додала стране 1800 тысяч тонн угля. Наш Кузнецкий округ задолжал государству свыше 200 тысяч тонн, а Кемеровский рудник не додал 30 тыс. тонн угля.

Трудовая дисциплина пала, как никогда. Производительность на трудящегося по шахте только 68 проц. Прогулы из месяца в месяц растут. Вместо 0,46 проц. первого квартала за третий квартал они возрасли до 3,5 проц.

Стране нужен уголь. Мы должны дать его. Боевая тревога горняков должна стать началом мобилизации широчайших масс рабочих в поход за уголь.

Все лучшие горняки—в ряды ударников.

На пути к ликвидации прорыва предстоит целый ряд трудностей. В дни боевой тревоги надо добиться решительных успехов в походе за уголь.

Решительно очиститься от лжеударников и симулянтов. Добиться правильной расстановки рабочей силы, изжить ранние выхода с работы. Втянуть лучшую часть молодых рабочих в ряды ударничества. Ликвидировать прогулы, как позорнейшие явления на нашей шахте. Повести беспощадную борьбу с безответственностью и нераспорядительностью. **Все как один на выполнение промфинплана, на ликвидацию имеющегося у нас прорыва.**

ОППОРТУНИСТЫ ПОЛУЧАЮТ ОТПОР

Боевая тревога подтянула партийцев Кемрудника.

Собрание партколлектива (вечером 22 июля), было многочисленно, чего раньше, до этого не было. Дошли до того, что даже «пригласительными билетами» не могли собрать партийцев.

Активность растет. Растет тревога за выполнение промфинплана.

Список выступающих перевалил за третий десяток. Все выступающие кроют неполадки, вскрывают корни позорного прорыва.

И дико звучит на фоне этих тревожных выступлений речь коммуниста Гринина, заявляющего, что «как сейчас не ликвидировать прорыва, так и в будущем не выполнить промфинплана», потому, де, что шахтоуправленцы зря берут на себя преувеличенную программу добычи угля».

Это явно оппортунистическое выступление, как и полагается встретило беспощадный отпор со стороны шахтеров-партийцев.

Тов. Камбеков выразил общее возмущение собрания партколлектива, заявив, что вот такие оппортунистические настроения партийцев, особенно среди командного состава шахты,—является главной причиной не выполнения промфинплана.

Надо сломить оппортунизм, только при этом условии шахта справится со всеми затруднениями и выполнит программное задание.

Партколлектив единодушно осудил выступление Гринина и предложил ячейки, обсудить выступление Гринина.

Одновременно партколлектив предложил бюро партколлектива поставить перед фракцией бюро ИТР вопрос об отводе Гринина с поста председателя ИТР и переизбрании бюро ИТР.

Вся Кемеровская парторганизация должна поднять бдительность к проявлениям оппортунистическим шатаниям и колебаниям в своей среде, грининщина должна получить самый беспощадный отпор всей массы партийцев Кемрудника. Сосредоточив огонь по оппортунизму во всех его проявлениях, партийная организация должна по-большевистски возглавить активность, энтузиазм ударников шахты.

РАБКОРЫ! БЕЙТЕ ТРЕВОГУ!

Черная доска висит над Кемрудником. Прорыв углубляется. Растет тревога. А рабкоры Кемрудника молчат. Стенгазеты—немые свидетели прорыва. Необходимо поднять на ноги всю рабкоровскую организацию Кемрудника и крепче ударить в печати по всем, кто тормозит и срывает добычу угля. Рабкоровские посты принимайтесь за работу.

Рабкоровский пост.

ШАХТКОМ НЕ ВОЗГЛАВИЛ УДАРНОГО ДВИЖЕНИЯ

Кемеровский шахтовый комитет занимается всем чем хотите вплоть до распределения дамских туфель, но только не организацией рабочих на борьбу с прорывом.

18 июля по руднику об'явлен созыв межсоюзного кустового собрания, шахтком обещал послать докладчика. Собралось около 70-80 человек, просидели до 8 часов вечера и разошлись, не дождавшись доклад чика. Вот образчик работы шахтового комитета.

Большая половина рабочих не имеет никакого понятия, что такое задание, какая норма его ежедневного выполнения, как вести работу по-ударному, с кем и как соревноваться. Старые рабочие хотя и соревновались, но никакого учета этому не велось. С ударничеством дело обстоит из рук вон плохо.

Шахтком ничего не сделал для создания условий работы облегчающих труд рабочего и повышение производительности труда. Лес в забои доставляется сырой, шахтком ничего не делает, чтобы лес доставлялся сухой.

Рабочие предложения вынесенные на производственных совещаниях не находят отклика. Сотни выполнимых рабочих предложечий лежат под спудом, но шахтовой комитет это мало трогает.

Культурно-массовая работа на руднике отсутствует. «День кооперации», «День делегатки» прошли бледно, без широкого участия масс.

В кампанию перевыборов горняцких союзных организаций необходимо развить широко самокритику масс, направив все внимание на ликвидацию прорыва и вскрытие недостатков союзной работы.

И.

ТРЕВОГА! ТРЕВОГА!

В забоях, в механической, на транспорте боевая тревога шахтеров Кемрудника.

Факты и цифры позорного прорыва больно бьют по сознанию лучших, передовых, старых шахтеров.

68 процентов программного задания.

На 22 тысячи тонн угля меньше дали кемеровцы государству в 3-м квартале.

7,53 вместо 6,72 себестоимость.

3533 злостных прогулов—3178 тонн угля не выдано по вине злостных прогульщиков за 3 квартал.

Прорыв растет.

7027 тонн угля не додано за 15 дней июля.

Положение с добычей угля нетерпимо.

Нужен решительный перелом. Героическими усилиями горняков, нужно раз и навсегда покончить с болотом неполадок, надо раз и навсегда сломить всякое сопротивление выполнению промфинплана, от кого бы это сопротивление не исходило.

Боевая тревога должна поднять на ноги все партийные, профессиональные организации на решительный бой за уголь, на большевистские темпы добычи угля.

Пора от громких, парадных резолюций перейти, засучив рукава к делу.

Пора действительно по-большевистски дать отпор оппортунистическим элементам, срывающим своим хныканьем программное выполнение добычи угля.

Пора каленым железом ликвидировать безответственность командного состава шахты, не желающих по-большевистски преодолевать трудности ликвидации прорыва.

Теснее сплачивая ряды ударников, до конца разоблачая лжеударников, лодырей, разгильдяев, прогульщиков,—беспощадно вытравляя все негодное, кемеровцы должны с честью выйти из всех затруднений на передовые позиции борьбы за почетное звание второй Всесоюзной Кочегарки.

ВРУБОВУЮ—НА ПОЛНЫЙ ХОД!

На севере Кемеровского пласта 2 района в 10 лаве стояла врубовая машина, которая сломалась и третий день не могут найти монтера для ремонта этой машины, хотя ремонт не требует много времени и средств. Забойщики сами без инструмента взялись за ремонт. Хотя это и против всяких правил, но что поделаешь если монтер не заглядывает в шахту.

Дядя.

ПРИМЕР УДАРНИКАМ

На Кемруднике Центральной шахты работала курсантка Исаева (раб. № 941), которая действительно показала себя ударником на производстве. Работала она на отгребке в 163 группе, где и доказала некоторым мужчинам-отгребщикам, как нужно работать. Были случаи, когда ставили в заходку по два отгребщика, которые кидали к ней одной и тов. Исаева успевала убирать. Сейчас многие забойщики спрашивают—где же отгребщик тов. Исаева.

С. Гриченко.

ЛЕСА! ЛЕСА!

На основном штреку на севере Кемер. пласта сидят без дела крепильщики группы № 21 из-за отсутствия леса.

Нашли две стойки полугнилые, тащили их по штреку полверсты поставили, но толку от этого мало

Дядя.

ГОВОРЯТ ШАХТЕРЫ:

(БЕСЕДА С РАБОЧИМИ КЕМРУДНИКА)

Неравномерно распределяются работы

ЖАРКЕВИЧ—десятник по бетонировке квершлага.

Неравномерно распределяются работы в шахте отчистных работ, полагается 60 проц., а нарезных 40 пр., а сейчас остались только нарезные работы. Медленно двигается дело с разработкой Кемеровского пласта. Южный штрек пять месяцев стоял без движения. Руководители пытались свалить это на утерю пласта, но пласт был. Виноваты в этом главный инжинер Капустин и техрук Кайдалов. Прогулы есть. Вот злостные прогульщики: Алексеев прогулял четыре дня. Чехлов—6 дней, Скурихин—3 дня. Мнение вокруг прогульщиков не создано. Новые рабочие в этом не видят ничего особенного. Это большой недостаток.

Текучесть мешает работать

МАРТЫНОВ—монтер слесарного цеха Диагональной шахты.

Для производительной работы нет такого материала какой нужен производству. Недобросовестно относятся к работе и сами рабочие. Слесарь Медведев и лебедчик Воропаев праздновали «троицу». Значит два прогула. Мы их спрашивали—сознались, что выпивали.

Большим тормозом в работе—текучесть. Причины текучести неполадки с квартирным вопросом. Например, слесарь Безменов работает с 26 года и до сих пор, не может получить квартиру. Ходит с левого берега тяжело. Он уволился и поступил на коксострой, где вместо получаемых 90 рублей, ему назначили 150 рублей. Смотря на него стали уходить и другие рабочие. Ставки назначаются неравномерно. Это надо изжить.

Наладить бытовое обслуживание,

ФЕДЧУК—забойщик Центральной шахты.

Прорывы, конечно, есть. Не доставляют во время лес. Многие рабочие уходят из шахты из-за волокиты с расценками. Очень путают расценки. Большие безобразия в квартирном отделе. Старым рабочим, проработавшим по 5—6 лет на производстве—квартир нет.

Зав. квартирным отделом Полетаев чрезвычайно груб с рабочими. Много прогулов бывает из-за неприснособленности работы ЦРК. Рабочему в отпуске товара нет исключения, получает он на равне с гражданами и по причине этого опаздывает на работу.

ОКРОТДЕЛ СОЮЗА СХЛР РЕОРГАНИЗУЕТСЯ

В данное время реорганизуется окружной союз СХЛР, который раз деляется на четыре участка: первый участок об'единяет ферму «Горняк» (бывшая Треща), совхоз «Сеновод» и фирму «Горняк» Ленинского района.

Второй участок (село Черкасово Прокопьевского района) об'единяет ферму «Шахтер», прокопьевский и бачатский райкомы союза и ферму «Металлист» Кузнецкого района.

Третий участок (с резиденцией в Ленинске) об'единяет краснинский, гурьевский, беловский райкомы союза СХЛР.

Четвертый (в Кузнецке) об'единяет Щегловский лесхоз, ивановский, ожидаровский, терсинский, кондомский, кузедеевский, горно-шорский, болбынский райкомы союза и гавриловский лесхоз.

Старший инструктор будет находится в Щегловске.

Эта реорганизация действительно оживит работу союза СХЛР.

Руководство резиденциями будет непосредственно из края.

ОБ'ЯВЛЯЕМ

Утерян портфель вместе с председателем рабочкома Коксостроя, которого рабочие целыми днями ищут и не могут найти. Нашедшего просят доставить портфель в рабочком, а преда же возвращать не обязательно.

Аккуратная починка обуви в прокопьевской мастерской Кусткреда... только по знакомству. Остальных просим не беспокоиться.

Зав мастерской **Дружинин.**

500 рублей получит каждый частник, который вздумает подремонтировать свой домик. О том, где такие щедрые дураки водятся, справтесь у портного Голубева. А когда портной бывает пьян или в отлучке, то адресуйтесь непосредственно к заведующему отделением госспирта. Спешите пока... РКИ не знает.

ОРГАНИЗОВАННЫМ СНАБЖЕНИЕМ УСТРАНИМ ОЧЕРЕДИ В МАГАЗИНАХ

Задача профессиональных организаций—ускорить выборы кооперативных бюро

СОЗДАТЬ КООПБЮРО НА ПРЕДПРИЯТИЯХ

Использовать опыт Кемеровского ЦРК

Кемеровский ЦРК, желая перестроить свою работу и приблизить ее к массам, в ближайшее время проводит следующие мероприятия:

В первую очередь, для лучшего снабжения трудящихся дефицитными товарами и чтобы дать возможность получить их в первую очередь действительно нуждающимся, правление ЦРК проводит создание кооперативных бюро на предприятиях.

Кооперативные бюро избираются на общих собраниях, в состав бюро вводится один платный работник.

При получении тех или иных промтоваров, торговый отдел ЦРК. пропорционально количества пайщиков распределяет их по тем магазинам, которые обслуживают данный район.

Коопбюро на своем заседании совместно с представителями профорганизации и парт'ячейки распределяет эти товары между трудящимися. После распределения выдаются особые ордера, по которым пайщик получает данный товар в магазине.

Первое время данная система будет распространяться на готовое платье и обувь.

Такая система избавляет потребителя от стояния в очереди и даст возможность в первую очередь снабдить товаром тех, кто, действительно, в нем больше нуждается. Этим также будет положен конец спекуляции, которая ведется сейчас некоторыми пайщиками, перепродающими полученные товары на базаре.

Помимо этой работы, на коопбюро ложится вся кооперативно-массовая работа, кооперирование, паенакопление и связь с пайщиками. Через коопбюро с платным работником, правление ЦРК также будет постоянно информировать пайщиков о состоянии ЦРК в целом. Пайщик также будет связан с правлением, и в любое время может получить ответ на интересующий его вопрос.

Григорьев.

Как будет снабжаться деревня.

Установлен новый вид снабжения деревни дефицитными промтоварами.

В первую очередь будут снабжаться рабочие совхозов. К ним приравниваются учителя, агрономы, медперсонал и органы милиции.

Во вторую очередь снабжаются колхозы и остальное тарифицированное население деревни (работники сельсоветов, кооперации и др.).

К третьей категории относятся индивидуальные бедняки и батраки.

Все остальное население, кроме кулаков, снабжается промтоварами исключительно в зависимости от сданных ими продуктов, сельско-хозяйственного сырья.

Проведение в жизнь этого постановления возложено на окторторгтдел.

Выгнать козла из огорода

Возмутительно ведет себя заведующий универсальным магазином ЦРК (около вокзала). 13 июля там была выпущена в продажу обувь, в том числе и детская. Члену—пайщику, имевшему все права на покупку детской обуви, было отказано в отпуске таковой, при чем продавец заявил, что обувь отпускается по какому то таинственному списку. Когда об этом было заявлено заведующему магазином, то последний изволил обидиться.

Бронирующим обувь списком, оказалась записка из Союзхлеба с просьбой о внеочередном отпуске обуви их сотрудникам. Никакой визы правления ЦРК, а тем более окторготдела, на этом списке не оказалось завторготделом ЦРК тов. Петров также сказал, что никаких отпусков по спискам в магазинах не производится. Следовательно все дело сводится к кумовству зава магазином.

Откройте лавку в Раскатихе

В смысле снабжения продуктами и промтоварами рабочие и служащие ст. Раскатиха находятся в большом затруднении. Когда приходит вагон-лавка Кемеровского ЦРК, то товар не отпускают, говорят, что надо получать в Ленинском ЦРК, а оттуда посылают обратно в вагон-лавку.

Чтобы этого безобразия не было, надо на ст. Раскатиха открыть отделение ЦРК.

Г.

КРАТКО

На постройку яслей в Щегловске и Кемерово предусмотрено сметой 164 тыс. рублей.

На 121 тыс. рублей облигаций займа «Пятилетка в 4 года» отправлено в районы для продажи единоличникам.

4 жилых дома, стоимостью в 30 тыс. рублей, будут строиться в текущем году жилкооперацией в Барзассе. Окржилсоюзу надо перебросить туда часть денег из отпущенных Прокопьевской жилкооперации, т. к. там в нынешнем году постройки производиться не будут.

ПИСЬМО В РЕДАКЦИЮ

В „Кузбассе" от 16 июля была помещена заметка „Рабочих обманули". Парт'ячейка коммуны „Кузбасс" разъясняет, что между шахткомом Ц. шахты и правлением коммуны была такая договоренность: если будет хорошая погода, то рабочие собираются у берега и коммуна вышлет лошадей, если будет плохая погода, то собираться не нужно и лошадей коммуна не пришлет.

14 и 15 июля шли дожди, поэтому коммуна не выслала лошадей. Между тем рабочие собрались. Очевидно соответствующие рабочие организации не учли неблагоприятную погоду.

Бюро парт'ячейки.

Редактор Б. ГОЛУБЧИК

ОБЯЗАТЕЛЬНОЕ ПОСТАНОВЛЕНИЕ № 49

Кузнецкого Окружного Исполнительного Комитета

гор. Щегловск. 22 июля 1930 г. **„О мерах борьбы с луговым мотыльком".**

Ввиду угрозы посевам и в особенности огородам, от гусеницы лугового мотылька, Кузнецкий окрисполком, на основании пункта 7 лит. „д" положения об издании обязательных постановлений (С. У. 1926 г. № 39, ст. 304) и инструкции НКВД и НКТ от 8 декабря 1927 г. за № 440-289 (бюлл. НКВД № 36), постановляет:

1. В районах Кузнецкого округа, где отродилась на полях и огородах гусеница лугового мотылька, райисполкомам не медленно обязывать трудоспособное на селение—мужчин в возрасте от 18 до 45, и женщин от 18 до 40 лет, бесплатно выполнять трудовую и гужевую повинность на работах по борьбе с гусеницей лугового мотылька, а именно: по рытью канав, ям, сметание метлами червя и закапыванию его.

2. Население, имеющее необходимый для производства работ инвентарь (лопаты, метлы, ломы, кирки), по требованию местных властей обязано являться с таковыми на работы, указанные в п. 1 настоящего постановления.

3. Население и организации тех же местностей обязать предоставить по требованию местной власти для той же цели тракторы, плуги, пожарные машины, бочки и др. орудия, необходимые для проведения мероприятий по борьбе с гусеницей.

4. Виновных в нарушении настоящего постановления привлекать к ответственности по ст. 61 Уг. Кодекса.

5. Руководство работами по борьбе с гусеницей лугового мотылька возлагается на органы земельного управления.

Наблюдение за выполнением настоящего постановления и составление протоколов за нарушение его возлагается на органы земельного управления, райисполкомы, сельсоветы и милицию, каковым при проведении в жизнь настоящего постановления строго руководствоваться ст.ст. 12—14 Код. законов о труде, положением ВЦИК и СНК от 18 июля 1927 г. (С. У. № 73, ст. 501) и инструкцией НКВД и НКТ за № 440-289 от 8 декабря 1927 года (бюлл. НКВД № 36).

Настоящее постановление входит в силу немедленно по опубликовании его и получении на местах и действует в течение 2-х месяцев.

Председатель окрисполкома **Бранецкий.**

Отв. секретарь окрисполкома **А. Нелюбин,**

Дворец Труда.

КИНО.

24-го июля

СЕАНСЫ: 6—7½—9 часов.

ПОСЛЕДНИЙ ДЕНЬ ДЕМОНСТРИРУЕТСЯ КОМЕДИЯ

НАЧАЛО КАРЬЕРЫ

с участием ПАТА и ПАТАШОНА.

Гомерический смех. Ввиду больших заявок и для удобства публики, касса открыта днем с 12 до 2 часов.

Завтра 25 июля ЧЕЛОВЕК С КИНО-АППАРАТОМ. Режиссер ВЕРТОВ.

ГОРСАД 24-25 июля **КИНО**

ДОЛГОЖДАННАЯ КОМЕДИЯ НОВИНКА АМЕРИКИ

ГЕНЕРАЛ

с участ. Бестер Кейтон.

Сеансы: 7—8½—10 часов. Касса открыта с 6 часов.

БАНДА КНЫШ.

САД КЕМРУДНИКА

25 июля

Художественный кино-фильм

ТЕМНОЕ ЦАРСТВО

Начало: 6—8—10. Касса с 3 часов.

Анонс!!! Монти Бенкс—с 1-м апреля.

24 июля КИНО—ТЕАТР „ПРОЛЕТКУЛЬТА" 25 июля

ДЕМОНСТРИРУЕТСЯ ВЕСЕЛАЯ КОМЕДИЯ

ЗНОЙНЫЙ ПРИНЦ

БЕСПРЕРЫВНЫЙ СМЕХ...

Начало: 5—7 и 9 час.

Анонс!!! „СЕКТАНТЫ".

ЩЕГЛОВСКИЙ ПЕДАГОГИЧЕСКИЙ ТЕХНИКУМ

ИЗВЕЩАЕТ, ЧТО В 1930 ГОДУ

БУДУТ ОТКРЫТЫ ПЕРВЫЕ КУРСЫ

Школьного отделения 3 комплекта,
Дошкольного отделения 2 комплекта,
Внешкольного отделения 1 комплект и
Одногодичное подготовит. отд. 2 комплект.

НА 1-Й КУРС всех отделений будут приниматься без приемных испытаний—окончившие школы 7-летки, ФЗС, ШКМ, рабфаки и курсы по подготовке в техникумы, возраст от 15 до 20 л.

На подготовительное отделение будут приниматься окончившие 5 или 6 групп школ 7-леток, 1-ю или 2-ю группу ШКМ возраст от 14 лет и свыше, преимущественно из детей рабочих крестьян-колхозников и бедняков.

Заявления в адрес педтехникума принимаются до 1-го сентября.

К заявлению необходимо прилагать документы: свидетельство об образовании, справку о возрасте и о социальном происхождении, справку о том, что поступающий или его родители не лишены избирательных прав. Для крестьян-колхозников необходима справка от колхоза, в котором состоит поступающий

В заявлении должно быть указано на какое отделение поступающий желает поступить.

Наиболее беднейшие учащиеся будут обеспечены стипендиями и общежитием. Стипендии могут быть назначены только с 1-го октября.

Педтехникум.

ВСЕМ КОЛЛЕКТИВАМ ГОРОДА, ХИМЗАВОДА И КЕМРУДНИКА

Ввиду введения новой системы выдачи дефицитных товаров из магазинов ЦРК, правление ЦРК просит срочно представить в орготдел ЦРК сведения о количестве рабочих и их семей в вашем коллективе. Сведения представить не позднее 27 июля 1930 г.

Коллективы не представившие сведения лишаются, впредь до представления сведений, дефецитных товаров.

ПРАВЛЕНИЕ.

1—3 4026.

В связи с появившимися на территории города **ОГОРОДНЫМИ ВРЕДИТЕЛЯМИ** кои угрожают огородо-овощам сего числа Президиумом ГОРСОВЕТА создан ШТАБ ПО БОРЬБЕ С ВРЕДИТЕЛЯМИ, под председательством **НАЧАПКИНА.**

Предлагается всем учреждениям, организациям имеющим огороды в **трехдневный срок** сообщить в ШТАБ количество имеющихся огородов с указанием точного адреса и имеются-ли огородовредители.

ПРЕЗИДИУМ ГОРСОВЕТА.

1—3 4033.

При Щегловском Педагогическом Техникуме

занятия на курсах по подготовке учителей школ I ступени начинаются с 1-го августа с. г.

Списки принятых на эти курсы лиц можно видеть в канцелярии Педтехникума.

Об открытии подготовительных курсов будет об'явлено особо.

ПЕДТЕХНИКУМ.

1 | 2 4381

Кемеровскому построечному управлению **КОКСОСТРОЙ** Верхняя колония, барак № 85, **требуются каменоломы, счетоводы расчетчики, подводы для перевозки леса, тут-же покупаются ломовые лошади.**

„КОКСОСТРОЙ".

1—1 4024

Кузнецкому ЛЕСПРОМХОЗУ

в г. Щегловске (б. Лесзаг)

требуются: бухгалтера, счетоводы, машинистки, десятники по лесозаготовкам и техник-строитель.

Оклад по соглашению.

1—3 4021

ТРЕБУЕТСЯ

для иллюстрации кино-картин **пианист-ка**

Оплата по соглашению.

Кемрудник, Пролеткульт (бывший клуб Пов. цехов).

1—2 4369

КУЗНЕЦКОЙ КОНТОРЕ СИБКРАЙСОЮЗА

требуется

ОПЫТНЫЙ МАШИНИСТКА

и старший

ДЕЛОПРОИЗВОДИТЕЛЬ.

Плата по соглашению. С предложениями обращаться: Дворец Труда, Сибкрайсоюз, комната № 35 Учраспред.

КОНТОРА СИБКРАЙСОЮЗА.

1—1 4391

Краскотерочная мастерская КООПЕРАТИВНОЙ АРТЕЛИ Инвалидов „Трудовой Путь" Советская 98, принимает **БАНКИ** из под красок и консервов.

ПРАВЛЕНИЕ.

1—1 4401

ДЛЯ СВЕДЕНИЯ ГОРОДСКИХ ОХОТНИКОВ

Свидетельство на право охоты в текущем году городским охотникам выдает ГОРОДСКАЯ ФИНАНСОВАЯ ЧАСТЬ.

ГОРФИНЧАСТЬ.

1—5 4028

НУЖНЫ КОМНАТЫ

ПЛАТА по СОГЛАШЕНИЮ

Предлагать в редакцию «КУЗБАСС».

По случаю от'езда ПРОДАЮТСЯ КОРОВА, железные кровати и разная утварь. **2 Октябрьская, № 40.**

1—1 4390

ПОХИЩЕННЫЕ

профбилет союза С.Т.С. № 001 и воинская книжка, выданная Кузнецким О.В.К. на имя Кочнева Н. А., считать не действительными.

1—1 4400.

ИЗВЕЩЕНИЕ

С 21 июля с. г., в вечерней амбулатории Красного Креста, возобновился прием врача Кондратьева, по легочным заболеваниям.

Гор. комитет РОКК.

1—3 4328

УТЕРЯННЫЕ И ПОХИЩЕННЫЕ ДОКУМЕНТЫ

Останкок Ф М профбилет союза строителей № 43/7878, паев книжка и контрольн листок выд кемеров црк и облигаций 3-го займа на руб 50-00 4306.—Петров Н Г расчет книжка выдан стройконторой сибугля 4307.—Евсеенко И Г удостов личности и справка о имущест положен выд доронинским с-сов вастинского района 4308.—Шнейдер Л Т расчет книжка выд стройконторой кемрудника 4309.

Ширинкин С И паев книжка, контр листок, квитанция об уплате стройфонда и 3 заборн карточки за июль выд кемеровским црк 4310.—Уткин В И конская карточка зарегистр барановк сцсов 4311.—Огородников К А времен расч листок выд стройконт сибугля 4312.—Морозов А И расч книжка выд омх и удостоверение личн выд березовским с-сов, топкинского района 4313.—Никонов П М рабочий номер 319 выд коксострое 4314.—Бесковой М М рабочий номер 1654 выд коксострое 4315.—Волков Г А рабочий номер 1286 выд коксострое 4316.

Браун Ф В паевая книжка, контр листок и квитанция об уплате стройфонда выд кемеровским црк 4317.—Шахов А П удостов личности № 3247 выд ачинским о.а.о. 4318.—Исакин П Г 3 справки о работе выдан 1) кемеровской школой горпромуч'а, 2) кемеровским комбинатом и 3) конторой сивайстроя 3-го уч ожского округа 4319.—Козловой А В справка о рождении выд щегловским загсом на имя Козловой Александры и книжка на получ пособия на кормление ребенка выдан окр страхкассой 4320.—Лук'янов А А пропуск № 885 на химзавод 4322.—Ивановой А И удостоверение личности выд андреевским с сов 4323.—Зайцев С А паевая книжка на имя Зайцева С А и заборная карточка за июль на имя Зайцевой Н Г выд кемеров црк 4324. Макаренко Н Е удостов личности выд болотнинским с-сов и воинское удостоверение выдан кузнецким о.в.к. 4325.

Сидорович И В инвалидская справка выд щеглов окрздравом 4078.—Алексеев Н Н заборн лист, контр кн выд кемер црк и удостов личности на имя Алексеевой Порасковьи выд мало-пичугинск с-сов 4079.—Гурин Н А заборн карт за июль м-ц выд кемеровск црк 4080.—Волкова М Я времен листок вместо расчет кн № 3989 выд стройконторой сибугля 4081.—Щеглов И Г воин кн выд щеглов окрвоенк 4082.—Дроздов И 2 паев кн выд кемеров црк на имя Драздовых Ивана и Максима 4084.

Коробенко прикр талон 3 займа индус на сумму 25 р талон к одной второй части, облигац V раз № 04 серия 020774 4085.—Бондяева А В пропуск на кок сострой 4087.—Фролов Ф С удостов на предмет продажи лошади, 2 окладных листа за 28 и 29 год, паев кн выд ягуновск с-сов, справка о соцположении выдан мазунинским с-сов, паев кн выд выд ягуновской многолав паев кн на имя Фроловой Арины 4088.—Иванченко У бессрочное удост личн выдан щегловской гормилицией 4089.

Колокольцев А А паев книж, удостоверение об окончании слесарных курсов и прикреп талон 3 займа на сумму 5 руб 4092.—Синицкий С Н удостов личности № 2—136-9 выд озерским с-сов 4097.—Иванов П З воин кн выд щеглов окрвоен 4099.—Шерстнев П И удостов личн выд советским рик 4151.—Овчинникова В М заборн лист за июль м-ц выд кемер црк 4152.—Шпак И Д расчет книж выд стройконторой 4153.

Майор А А 2 паев книжки на имя Майор А А и Я В, 2 контр лист выд кемеров црк и профбилет № 4122 союза стс на имя Майор А А 4247.—Уфимцевой А И паевая книжка и контрол листок выд кемер црк 4248. Поселков С И конск карточка 5144.

Июшкин Е Е воинс книж выд кольчуг воен отделом 5130. Агеев П М паев кн выд тебесс црк 5129.—Пономарев А И паев кн выд телбесс црк и забор кн 5129.—Сайкин Н Д справ о соц пол 5128.—Лесков Г Ф удостов личн 5127.—Каргин В Н удост личн выд чепух с-сов 1000.—Шелепов удост личн выд чекма ревсккм с-сов 1001.—Поросокня Г Ф конск карт выд бачатской комиссией 5135.

Синькин И И паев книжка и контр лист выд прок црк 322.—Макаров И И контр лист выдан прок црк 323.—Крылов Ф профбилет союза коммунальн 324.—Мыльников Е контр кн и 6 заб лист выд прок црк 325.—Негодяева А контр кн выд прок црк 326.—Волков В удост личности 327.—Парамзин И контр лист выд прок прк 329.—Зеленский П В удост личности 962.

Коваленко Ф Т расчетная кн № 4775 выдан личн стол цинкзав 963.—Мойценко И Е паев книж выдан конт црк—Белова 964.—Продченко Г удост личн и заб карточки выд Гурьев црк 965.—Спиваков паев кн выд прист Белова црк 966.—Конышев профб № 43/448/s 967.—Барков Т А удл личн 968.—Ершов контр кн выд прок црк 330.—Иванова А проф билет союза нарпит 331.

Сивков Ф А заб листок выд прок црк и расч кн выд прокоп рудоуправ 271.—Лобанова А З контр кн выд прокоп црк 272.—Сеслаев А забор кн выд прокоп црк 273.—Тетерлев П забор кн, расч кн и удост личн выд тогульской раймил 274.—Лутшев А Н заб лист и контр кн выд прок црк 275.—Сидоров В Е профб союза горняков 277.—Ширинина А А контромарка на получение расчет кн 276.

Каменский А К удостов личн выд красно-лучевск с-сов 278.—Явнов И М 2 детск карт выдан прокоп црк 279.—Гаврилов В Н контр лист 280.—Истришкин Т контр листок 281.—Столин М П контр лист выд прок црк 282.—Есипова М С паев кн выд прок црк 283.—Иванов С И конская карт выд бачатским рик 284.—Власов П В контр лист выдан прокопьевским црк 285.—

Брежнев спр о стаже, справка о рождении и спр о соц полож выд волабуевск с-с 265.—Караваев А С врем расч лист выдан прокоп рудоупр 266.—Ефименкина В контр кн выд прок црк 267.—Попов В Г заб листок и контр кн выд прокоп црк 268.—Измоилов Н М воинск кн выд калачинским рик, 2 заб листка один на имя Глебова Николая, метр вып и паев кн 269.—Коляин С С профбил союза горняков 270.

Степанов М И контрол лист выд кемеров црк 4258.—Захаров Д Д удостовер личности выдан крапивинским с-сов 4259.—Колчумановой А П профбил № 660 союза медсантруд и паев книж № 6783 выд кемеров црк 4261.—Колычевой А П пропуск № 250 на химзавод 4262.—Левшенко А Р паевая книжка выд кемеров црк 4263.—Седушкин С В удостоверение личности выд кузнецким окрфо, профбилет союза стс № 5553, удостоверение на право ношения оружия выдан кузнец огпу и членская книжка № 642 выдан кузнец охот товариществом 4264.—Ефимовой П И 2 паев кн на имя Ефимовых П И и А С выдан кемеровским црк 4265.

Фроловой К Н профбилет союза нарпит и удостов личности выдан койновским с-сов, бердского окр 4266.—Муравьев В И паев книж на имя Муравьевых Василия, Марфы и Валентины, контр листок на имя Муравьева Василия и 7 заборн карточек за июль выд кемеров црк 4267.

Власов С В справка о переводе пая выд тельбесс црк 4269.—Овчинкин Я Е паев книж выд кемеров црк 4270.—Ширинский Г Г 2 конские карточки выдан тарасовским и журавлевским с-сов, справка о работе в горкомхозе и 1 квит об уплате налога за лошадей выдан госбанком 4271.—Мухамедьянов Шарип времен расчет книжка выд лесопилкой кемрудн и удостов личн выдан силинским с-сов на имя Мухамедьяновой Газильбана 4272.

Маренков С П конская карт выд васинским риком, новосибирского округа 4273.—Кудашкиной А Т удостовер об инвалидности выд окр здравом 4274.—Шушков П Л расчет книжка выд центральной шахтой кемрудн 4275.—Ефимовой П И конт рольн листок выд кемеровским црк 4276.

Латушко Г Ф удостов личн выд томской гормилиц и справка о работе в пекарне у бр Кор миных в Новосибирске 4278.—Няхиной паев книжка выд кемеров црк 4280.—Кудашкин В А профбилет № 2662 союза стс на имя Кудашкина В А и № 7948 союза стс на имя Кудашкиной М Н 4281.—Зубанов С Д конск карт выд щегловским рик 4282.—Гусаров Л И расчети книжка выд геолкомом 4283.—Иванов Г С паевая книжка № 36024, контрольн листок и заборн карт выд кемеров црк 4284.

Емельянов А П пропуск № 1096 на химзавод 4286.—Забелин П Я паевая книжка выд кемеров црк 4287.—Занудовой А А времен расч листок № 1858 выдан коксострое 4288.

Бородиновой Д Н удостовер личности выд крековским с-сов 4289.—Мануйловой Е И профбилет союза строителей, 2 расч книжки выд зыряновским рудником „Горняк" и коллективом безработных рудника „Горняк" 4290.—Быков А Г квитанция об уплате стройфонда выд кемеров црк 4291.—Олесиковой К С конская карточка выд пор-искитимским с-сов 4293.—Некрашевич А Г расчет книжка № 1050 выд центральной шахтой кемрудника 4294.

Шнейдер Л Т паевая книжка выд кемеров црк, удостоверение личности и справка о имуществ положении выд дмитриевским с-сов 4295.—Клевцев Г Т пропуск № 725 на химзавод 4300.—Зонов В П удостовер на коня, квит об уплате денег за быка и пастьбу коровы выд уполном Прошкиным, 2 квит щегловск кожзавода на сданные кожевен материалы в работу 4302.—Шалевой М Е удостов личн выд мазуровским с-сов 4303.—Ощепков М Н конская карточка выд щегловским риком 4304.—Дронов П И пропуск 2 недельн на химзавод 4305.

Торгунаков Е А конская карт выд Тарасовским с-сов на имя Торгунаковой М К 4327.—Забокиной Е А 2 паев книжки на имя Забокиных Е А и М Е 2 контр листка выд кемеров црк и профбилет союза строителей на имя Забокиной Е А 4329.—Евдокимовой Е М расчетн книж № 1206 выд конторой химзавода 4330.—Путилов С Д 2 паевые книжки на имя Путиловых С Д и Е В, контрольн листок на имя Путиловой С Д выдан кемеров црк 4331.

Бакиров П М контр листок выд кемеровск црк 4332.—Елоновой А В рабочий номер 654 выд коксострое 4333.—Бубенков Ф С паевая книжка, контр листок выд кемеровским црк и расчетная книжка выдан коксострое 4334.—Деревниной А П паевая книжка, квитанция об уплате стройфонда, контр лист выд кемеровским црк и профбилет союза горняков № 486180 4335.—Дворовенко Н Ф профбилет выд союзом горняков и конская карточка выд осиновск с-сов 4336.

Расковаловой Е В удостовер личности № 3727 выд щегловской гормилицией 4339.—Малышевой Е Г профбилет союза строителей 4340. Щегловой Е С удостов личн выд ягуновским с-сов 4341.—Серегиной Т Г расч книжка № 1246 выд коксострое 4343.—Сысоев П А билет влксм выд райкомом химзавода, профбилет союза металлистов выдан алапаевским завкомом и паевая книжка выд кемеровским црк 4344.—Пугин Н И конск карт выд щегловским риком 4345.—Осетровой Н П личное комсомольское дело выд щегловским райкомом влксм 4346.—Кузалковой Д Ф билет влксм № 156075 выд горно-шорским райкомом 4347.—Орловой М Я метрическая выпись на имя Орловой Иры выдан щегловским загсом 4348.—Баженовой Л А паевая книжка и контрольный лист выд кемеровским црк 4349.—Янушевой М Е профб схлр выд бачатским рабочкомом 4350.

Герасимова Г А профбилет № 00483256 союза горняк 4 57.—Сандакова И А банная карточка выд управл химзавода 4358.—Щербинина К И воинская книжка выд щегловским риком 4359.—Отинцевой Ю М временный расчетный листок № 4815 выд стройконторой 4360.—Мельникова Т Е пропуск № 424 на химзавод 4361.—Некрасовой А Е квитанц на уплоченный аванс на руб 20-00 выд кемеровским црк 4362.

считать недействительными

ОКРЛИТ № 2297 Заказ № 2046 Гор. Щегловск. Гостипография.