ЦЕНА ОТДЕЛЬНОГО НОМЕРА 5 коп.

22 ИЮНЯ
ВОСКРЕСЕНЬЕ
1930 год.
№ 139—(2212)

ЕЖЕДНЕВНАЯ ГАЗЕТА
Кузнецкого ОК ВКП(б),
Окрисполкома и Окрпрофб.

АДРЕС РЕДАКЦИИ:
Сибкрай, г. Щегловск, Исполкомская, № 16.
ТЕЛЕФОНЫ: редактор: № 1
общий: 54.

КУЗБАСС

ПРОЛЕТАРИИ ВСЕХ СТРАН, СОЕДИНЯЙТЕСЬ

ЗА ГРАНИЦЕЙ: Металлисты Адура вышли на баррикады.—В Боливии вспыхнуло революционное восстание.

ПО СССР: Правые аппортунисты и «левые» загибщики везде получают жесточайший отпор.

ПО ОКРУГУ: Красный маршрут угля проследовал Топки.

БИБЛИОТЕКА
Инвентарь №

ПОД ЗНАМЕНАМИ КОМПАРТИИ КРЕПНЕТ ПРОЛЕТАРСКОЕ ДВИЖЕНИЕ

Социал-фашистам и реформистам не удастся обмануть бдительность революционных рабочих. В ответ на гнусное предательство,—рабочие теснее сплачивают ряды вокруг компартии

Баррикады в Адуре

ПАРИЖ, 21. Парижский корреспондент «Форвертс» сообщает, что в Адуре бастующие металлисты в количестве 1500 человек под руководством коммунистов проникли на металлургический завод и приступили к устройству баррикад. Полиция с большим трудом овладела заводом.

Реформисты проваливаются

БЕРЛИН, 21. Как сообщают на предприятиях, фабзавкомы которых в большинстве составляют представители реформистских и христианских профсоюзов, стараются сдержать рабочих от об'явления забастовки. Революционная профоппозиция спешно мобилизует рабочие массы к предстоящей борьбе. В последние дни, под руководством революционной профоппозиции, состоялся ряд собраний, на которых рабочие высказались за об'явление забастовки, против снижения зарплаты.

Всеобщая забастовка по призыву компартии

ПРАГА, 21. Революционные рабочие Моравской Остравы об'явили по призыву компартии всеобщую забастовку, требуя немедленного освобождения 16 рабочих, арестованных 8 июня на слете рабочей молодежи. Администрация заводов в Карлогетте при поддержке социалфашистских профбюрократов набрала штрейкбрехеров и социалдемократических рабочих с других заводов, однако они в свою очередь забастовали, потребовав увеличить зарплату. Заводы заняты сильными отрядами жандармерии. В Моравской Остраве организуются в ближайшие дни митинги под лозунгами: «немедленно убрать полицию и освободить арестованных рабочих». На Витковицких заводах, в знак протеста против увольнения члена завкома коммуниста, бастует трубопрокатный цех, в котором работает 3000 рабочих.

◆ ◆ ◆

ГЕНЕРАЛЬСКАЯ ДРАКА ПРОДОЛЖАЕТСЯ

ПЕЙПИН, 20 Переговоры между Енсишаном и Ханючжу (сторонник Нанкина) очевидно потерпят неудачу. Бои снова начались вокруг Цзинани. Шанхайцы перерезали линию Цзинань-Пукоской желдороги в тридцати километрах к западу от Цзинанси. Успехи северных сил по линии Пейпин-Ханькоусской желдороги развиваются.

ШАНХАЙ, 21. Нанкинское правительство приказало временно закрыть морскую таможню в Тяньцзине, недавно захваченную шансийцами. Всему штату предписано прекратить работу. Одновременно нанкинское правительство обратилось к британскому послу в Китае с просьбой выслать из Китая Стимсона (англичанин, известный реакционный журналист Лекокси), назначенного Енсишаном начальником таможни в Тяньцзине вместо Бэла—прежнего начальника.

В ШАНХАЕ РАЗВЕРТЫВАЕТСЯ ЗАБАСТОВОЧНОЕ ДВИЖЕНИЕ

ШАНХАЙ, 20. Начавшаяся забастовка 500 трамвайных рабочих во французской концессии расширяется. Уже бастуют около тысячи трамвайщиков.

НАНКИНЦЫ С ПОМОЩЬЮ ИМПЕРИАЛИСТОВ ЗАСТАВИЛИ КРАСНУЮ АРМИЮ ОТСТУПИТЬ

ШАНХАЙ, 21. Нанкинские аэропланы произвели сильную бомбадировку района Даие в Хубее, заставив красную армию отступить.

ШАНХАЙ, 21. Нанкинские войска вновь заняли Чаншу, главный город Хунани.

Саклатлава официально назначен кандидатом компартии на дополнительных парламентских выборах в Шетельстоне.

На калийных рудниках верхнего Рейна из занятых 10 тысяч горняков бастует 9600. Все копи заняты отрядами жандармов.

По данным „Экономиста" обороты британской внешней торговли за первые пять месяцев 1930 года упали по сравнению с прошлым годом на 13 процентов.

В Салониках на собрании коммунистов произошло столкновение между участниками собрания и жандармами. Тяжело ранен ножом жандармский офицер. Арестовано трое коммунистов. В Драме произошла ожесточенная схватка между коммунистами и фашистами, ворвавшимися на коммунистическое собрание.

ПРОТИВ НЕЩАДНОЙ ЭКСПЛОАТАЦИИ

НЬЮ-ЙОРК, 21. В республике Боливия вспыхнуло революционное восстание, руководимое Роберто Хинохозво. Революционеры, состоящие главным образом из индейских фермеров и коммунистических горнорабочих, захватили город Виладон, вблизи аргентинской границы и направилась в глубь Боливии. Революционное выступление вызванно жестоким экономическим кризисом. Боливия добывает 40 процентов всей мировой добычи оловянной руды. 80 процентов населения зависит от добычи этой руды. Недавно после падения цен на олово горнопромышленники понизили зарплату на 20 процентов.

„ДОЛОЙ ФАШИЗМ"

БЕРЛИН, 21. Сообщают из Италии, что в деревне Морого в Сардинии крестьяне восстали и под лозунгами: «долой фашизм», «долой Муссолини» захватили общинное управление и прогнали местные фашистские дружины. Сильные военно-полицейские отряды заняли деревню лишь после ожесточенного трехчасового боя. Руководитель восставших убит, многие крестьяне ранены, 300 арестовано.

АМЕРИКАНСКИЕ СПЕЦИАЛИСТЫ ДАЮТ ХОРОШУЮ ОЦЕНКУ МАГНИТСТРОЮ

МОСКВА, 18. Струвен—директор американской фирмы „Макрки" 27 мая, выехавший с группой инженеров на Магнитострой, вернулся сейчас на самолете в Москву и информировал о своих впечатлениях. Струвен прежде всего отметил правильный выбор площадки и особенно благоприятный грунт. Показываемые запасы руды скорее преуменьшены. Также благоприятно отзывается он об ожидаемом качестве руды. Работы по постройке развертываются сейчас быстрым темпом. Оставшиеся в Магнитогорске американские инженеры настолько довольны своим положением, что главный инженер Макморрей, оставивший свою семью пока в Берлине, теперь поручил Струвену отправить ее в Магнитогорск. Другие инженеры также поручили отправить их семьи в Магнитогорск.

В Монтевидео (столица Урагвая) во время коммунистической демонстрации полиция арестовала лидера входящих в Профинтерн профсоюзов Урагвая-Лацарага, недавно освобожденного из тюрьмы. Коммунисты пытались силой освободить Лацарага. Полиция пустила в ход шашки. Несколько рабочих ранено, семеро рабочих арестовано.

10 лет СИБИРСКОГО КОМСОМОЛА

На митинге в Щегловске посвященном десятилетию Сибирского комсомола

БОЛЬШЕВИСТСКИЙ ПРИВЕТ СИБИРСКОМУ КОМСОМОЛУ.

НОВОСИБИРСК, 21. По случаю десятилетия Сибирского комсомола Сибкрайком партии обратился к комсомолу с приветствием, в котором говорится:

Сибкрайком ВКП(б) шлет большевистский привет Сибирскому комсомолу в день славного 10 летия борьбы и воспитания ленинской смены. Выражаем уверенность в том, что комсомол Сибири, вступая во второе 10 летие, будет и впредь твердо проводить генеральную линию большевистской партии и ее ЦК, выковывать миллионы бойцов рабочей крестьянской молодежи края для дела социалистического строительства страны, для победы мировой пролетарской революции.

Сибкрайком ВКП(б).

Предприятия всесоюзного электрообъединения выполнили программу за 8 месяцев текущего года на 97 с половиной процентов. По сравнению с тем же периодом прошлого года продукция выросла на 79 проц.

ЦК союза металлистов обратился в ЦИК СССР с письмом, в котором, поддерживая предложение огромных масс рабочих металлистов и ряда партконференций о награждении Сталина орденом Ленина, просит приурочить эту высшую награду ко дню открытия 16 партс'езда.

ЦК союза сельхозлесрабочих, ЦК ВЛКСМ и Наркомпрос решил полностью ликвидировать неграмотность рабочих совхозов в этом году. В совхозах насчитывается свыше 200 тысяч неграмотных рабочих.

КРАСНЫЙ МАРШРУТ ПРОСЛЕДОВАЛ ТОПКИ

Мы, заявляют прокопьевцы стойко будем защищать генеральную линию партии. Беднота и середники с. Н.-Бачаты доставили Гурзаводу 36 тонн руды и заработок отдали в фонд индустриализации Советского Союза

59 рабочих Кузнецкстроя вступают в партию

Отправляя эшелон угля в подарок шестнадцатому с'езду партии, Прокопьевские горняки послали партс'езду следующее письмо

ТОВАРИЩИ!

Мы, прокопьевские горняки, в подарок 16 партс'езду дали эшелон угля, добытого вне урочное время.

Прокопьевский рудник с его колоссальнейшими угольными запасами представляет мощный рычаг в индустриализации страны. Углями Прокопьевского рудника питается Кемеровский коксохимический завод и доменные печи Уральских металлургических заводов. Миллиардные запасы тонн угля, бурный рост темпа его добычи, выдвигают Кузбасс и Прокопьевский рудник на первое, после Донбасса, место.

Мы, горняки, добывая уголь, полностью осуществляем генеральную линию партии. Мы с энтузиазмом наносим и будем наносить сокрушительные удары остаткам контрреволюции, а также троцкизма и нытью правооппортунистов, пытающихся снизить темп индустриализации.

В нашей работе много трудностей. Эти трудности мы преодолеваем. Рудник растет. Если в 27-28 г. добыто угля 420 тысяч тонн. то в 28-29 г.—650 тысяч тонн, а на 1929-30 г. наша программа 1 млн 150 тыс. тонн. В 30-31 году мы дадим 2 млн 285 тыс. тонн.

Сейчас наш рудник позорно отстал. Мы не додали в последнем квартале 50 тысяч тонн. Общей мобилизацией всех наших сил этот прорыв мы обязуемся ликвидировать.

Беря на себя обязательство дать в будущем году 2285 тысяс тонн, мы просим край и центр помочь нам: быстрее снабжать нас оборудованием, механизацией, быстрее построить электростанцию и улучшить культурно-бытовые условия, развить больничное строительство и т. д.

Передавая привет шестнадцатому парто'езду, мы, горняки Прокопьевска, все возложенные на нас партией задачи, выполним, несмотря ни на какие трудности.

Да здравствует вождь пролетариата —коммунистическая партия.

ПЯТЬДЕСЯТ ДЕВЯТЬ РАБОЧИХ ВСТУПАЮТ В ПАРТИЮ И ОРГАНИЗУЮТ УДАРНЫЕ БРИГАДЫ

Мы, курсанты,—строители Кузнецкстроя, окончив 4-х месячные курсы на кануне шестнадцатого партс'езда и выходя на производство, даем обещание, что через соцсоревнование, организацию боевых колонн ударников будем всеми силами бороться за своевременное выполнение промфинплана.

Изгоним с производства лодырей, рвачей и прогульщиков, будем бороться со всеми ненормальностями.

С помощью массовой воспитательной работы среди рабочих добьемся выполнения пятилетки в 4 года.

Вместе с партией желаем преодолевать все трудности соцстроительства и просим коммунистическую партию принять нас в свои ряды.

Подписи: Смайкин, Ильин, Федорцов, Маметьев, Пережогин, Михеев, Закисов, Ануфриев, Соколов, Крохов, Бирюков, Офицеров, Дробин, Касатурин, К. Н., Юртаев, Сгибин Аф. Ив., Красильников Д., Боченков, Ануфриев, Захарьев, Трошкинов Н., Полудинцев, Кидяев, Петров, Ефимов Ал. Б., Лучшев, Плоутин, Рыжков, Болдырев, Андреев, Карепанова Н. И., Куденков, Елкин, Иванов, Чуев, Леготин, Киселев, Ал-р, Жердев, Вороненко, Солодов Ст., Соколов, Чесноков Н., Шлямин Т., Колесников, Несвет, Перфильев, Папин, Сафронов, Золотуха, Ясюкевич, Постных, Барабанов, Донских, Зыкова Евд., Жиленков, Алексеев Ст., Смердин, Пиченицын, Рычков Ан.

КРАСНЫЙ МАРШРУТ ПРОКОПЬЕВЦЕВ

18 июня вечером через ст. Белово и 19—утром через ст. Топки проследовал маршрут угля, добытый прокопьевцами в подарок 16 партс'езду. Маршрут ведут отпускники-транспортники ст. Белово, его инициаторы и организаторы.

На ст. Белово эшелон встретила двухтысячная масса рабочих цинкстроя и трансортников. Представители рабочих, выступая с приветствием, подчеркивали колоссальную роль соцсоревнования и ударничества в выполнении пятилетнего плана и ликвидации хозяйственных прорывов. Они просили делегацию передать 16 партс'езду, что под руководством партии рабочие преодолят все трудности промышленного строительства Кузбасса. Заверяя с'езд, что рабочие массы решительно осуждают правые и „левые" отклонения и шатания от генеральной линии партии, ораторы требовали от партс'езда отпора не ленинским, ни большевистским нападкам на партию со стороны правых оппортунистов и „левых загибщиков.

— Я, как и вся наша бригада, заявил машинист эшелона, отказались от очередного отпуска. Отпуск мы проводим на паровозе и в вагонах. Мы хотим этим подчеркнуть, что готовы на все ради торжества генеральной линии партии, единственно правильной линии, которую мы поддерживаем и за которую мы боремся вместе с компартией под руководством ленинского ЦК.

Заверяя партию, что транспортники Кольчугинской дороги делают все нужное для ликвидации прорыва, оратор подвергает жестокой критике работников ст. Усят, не сумевших по-боевому подготовить отправку эшелона

— Если они не исправят своих недостатков к 16 партс'езду, придется работников ст. Усят занести на черную доску, решительно заявляет машинист под одобрение всей демонстрации.

С ответной речью на приветствия рабочих выступил секретарь бачатского райкома ВКП(б) тов. Смирнов, подчеркнувший успехи в индустриализации и реконструкции сельского хозяйства, достигнутые в результате проведения генеральной линии партии.

В Топках демонстрация прибыла на вокзал к моменту ухода поезда. Митинг открыл зам. секретаря райкома ВКП(б) тов. Царев, вступительной речью о громадном политическом значении организованного эшалена. Тов. Царев, на-ряду с ближайшими задачами партии и рабочего класса, уделил исключительное внимание военной опасности, указывая при этом, что организация эшелона—еще одно доказательство того, что под руководством партии, рабочий класс укрепит, как нигде в мире, обороноспособность страны.

С речью выступили также начальник Топкинского ж.-д. района тов. Иванов, изложивший задачи транспорта в индустриализации страны.

БОЙ ЗА УГОЛЬ

В третью пятидневку июня Прокопьевский рудник не обнаружил никаких признаков, которые бы говорили, что организации и руководители рудника и шахт взялись выполнять требование рабочих и начали бороться с нераспорядительностью, чтобы ликвидировать прорыв

За пять дней (с 10 по 16 июня) рудник, вместо 21350 тонн угля, которые он должен выдать по оперативному заданию, выдал только 12780 тонн, или 59,9 процента. В тоже время производительность труда достигает только 80,2 процента программной, а прогулы поднялись до 4 процентов к общему числу рабочих. В числе прогульщиков много рабочих с утерянными упряжками.

Рудник не показывает роста добычи и в последующие дни: он ежедневно должен выдавать 4270 тонн, а 17 июня выдал только 2470, 18—2490 тонн, 19—2420 тонн угля. Недопустимо низкая добыча говорит о том. что руководители рудника и шахт не принимают никаких мер для ликвидации прорыва, несмотря на то, что рабочие дают образцы готовности с энтузиазмом броситься в бой за ливидацию прорыва.

Ленинский рудник за ту же третью пятидневку июня по своим шахтам не довыполнил программу на 9,7 процента, но по крестьянскому углю перевыполнил на 48,6 проц., 17 июня рудник своими шахтами выдал 2600 тонн, 18—2540, 19—2580 тонн угля, не довыполнив задание ни в один день.

В Кемерово прорыв также не идет на убыль. Все это во весь рост ставит вопрос об улучшении распорядительности административно-технического персонала, особенно для Прокопьевского рудника.

БОЙ ЗА КИРПИЧ

Щегловский кирпичный заавод ОМХ'а за 19 июня выработал только 11.276 шт. сырца, т. е. по сравнению с предыдущими днями снизили выработку. Причина: подвозчики глины Ушатов Иван и Ионов Павел за 2 часа раньше времени самовольно бросили работу и этим сорвали выработку.

За 20-е завод выдал 14.902 шт. сырца.

При таких темпах есть опасения в том, что завод к 16 партс'езду не выполнит взятого на себя обязательства и не доведет ежедневную выработку до 35 тысяч. Причина этому та, что коллектив завода не чувствует за собой ответственности за обеспечение строительства кирпичем.

Учитывая ошибки весеннего сева, развернем подготовку к сенокосу и уборке

Заблаговременная мобилизация масс колхозников, бедняков и середняков единоличников—залог успеха уборочной кампании

ГЕКТАРЫ СВЕРХ ПЛАНА--ПОДАРОК КОЛХОЗОВ 16 ПАРТС'ЕЗДУ

Краснинский райколхозсоюз тормозит сев технических культур

КРАСНОЕ, (наш корр.) С посевом технических культур: подсолнуха, конопля и льна в Краснинском районе неблагополучно. Районные организации—РИК, райколхозсоюз и сельсоветы до последнего времени не уяснили огромного значения технических культур, как сырья, необходимого для наших фабрик и заводов и эксорта. Обращение 5-й Сибирской партконференции, где говорится о значении технических культур, не доведено до сведения колхозников, бедноты и середняков. Льготы на техкультуры по новому сельхозналогу тоже недостаточно известны единоличнику. Все это тормозит сев технических культур.

Райколхозсоюз выкинул лозунг: «Все технические семена колхозам» и до последнего момента не отпускал семена технических культур единоличникам. 14 июня обнаружено на складе райколхозсоюза 30 центнеров льна, не распределенного, не заброшенного на поле, 25,3 цент. подсолнуха и 7,16 конопля. К раздаче льна колхозам по разнорядкам и сельсоветам для единоличников приступили 15 июня, 50 процентов, находящихся семян льна на складах, у себя райколхозсоюл наметил раздать единоличникам.

Семена конопля почему то считали не всхожими. Только в последнее время, агроном догадался проростить их, конопле дало всходы—67 процентов, конопле закидывается на поля. При доведении контрольных цифр по посеву подсолнуха колхозам, у райколхозсоюза получилась пробка. Колхозы не приняли контрольных цифр по подсолнуху, нашли их слишком высокими. Райколхозсоюз не сумел переломить этого непроизводственного, вредного для большевистского сева настроения. Невыполнение плана подсолнуха по колхозам, если райколхозсоюз не исправит допущенную ошибку, может быть.

Зампред. райколхозсоюза т. Меньшой заявил:

— По техническим культурам план колхозы выполнили на сто процентов.

На самом деле это не больше, не меньше как очковтирательство. Вот факты. По плану колхозы должны посеять конопля 270 га, льна—265 га и подсолнуха 1380 га, посеяно же конопля—40 га, льна—5,62 и подсолнуха 79,79 га. Посев технических культур должен продолжаться. Зав. складом Резанов считал, что сев технических культур закончился и из имеющихся семян 25,3 цент. на складе—5,3 цент. 14 июня распродал на еду.

Рик узнал об этом безобразном вывихе и предложил «дельцам» райколхозсоюза немедленно семена подсолнуха забросить к сеятелю, и подсолнух 20 цент. забрасывает в коммуну «Смычка» для посева на силос, для 250 голов контрактованного молочного скота. По всодке райсоюза колхозы план технических культур на 15 июня выполнили по льну на 0,02 проц., по коноплю 0,15 проц. и подсолнуха 0,05 проц.

Мих. Ан-ов.

Рапорт коммуны „Победа"

Начатый 12 мая сев 14 июня закончили. Засеяно: пшеницы 150 га, овса—78 га, проса—5 га, коноплу--1 га, льна—5 га, турнепса—3 га, картофеля—3,5 га, клеверу—23 га, огородных культур—6 га. Итого весеннего сева 239,5 га. Озимых посевов—35 га. Всего площади под посевом—274,50 га. По плану было намечено—176 га. Задание по плану выполнено на 150 га, хотя план составлялся до выхода из коммуны некоторых членов.

Коммуна заверяет партию и совласть, что все задания, несмотря ни на какие препятствия, будут выполнены. В день окончания сева шлем пламенный привет 16 партс'езду.

Райколхозсоюз отмечает, что успешное выполнение сева коммуной явилось следствием правильной организации ударничества — ударных бригад, правильной организации труда, пребывания в коммуне двух рабочих их числа 25-тысячников и, самое главное, полным сознанием членов коммуны значения успешного проведения сева, в деле укрепления коллективизации страны. Сейчас в коммуне началось строительство.

Рапорт ТОЗА „Трудовик"

Посев 12 июня закончен, по плану должны были засеять 26 гр яровых культур. Засеяно 39,16 га, т. е. план выполнен на 133 проц. В нашем ТОЗЕ 14 семейств бедняков-переселенцев, без всяких с.-х. машин.

ТОЗУ «Трудовик» райколхозсоюз об'явил пролетарское спасибо.

Кузнецкий район свои обязательства не выполнил

Во время заготовки и сортировки семфондов подсчитали, что Кузнецкий район в среднем обеспечен семенами для яровых посевов на 91 проц. плана. На 15 июня в среднем по району план выполнен еще только на 50 проц., тогда как уже сев почти закончен.

Колхозы в севе вышли победителями. Коммуна «Победа» имела план 176 га, а фактически посеяла 233 га—132 проц. Карликовый колхозик «Трудовик» имел план в 26 га, фактически же посеяли 39 га—150 проц.

По сельсоветам процент выполнения плана сева колеблется от 94 (Колтан) до 16 (Остросвк). Некоторые сельсоветы (Георгиевск, Ячменюха) совсем не давали сведений. А за последнюю пятидневку не дали сведения 11 сельсоветов.

План сельККОВ выполнен на 103 проц.: вместо 208 га, посеяли 215 га. Молферма по своему плану к 921 га выполнила 964 га, или 105 проц., а план Сибкрайсоюза в 1123 га выполнила на 86,2 проц.

Приходится отметить, что район свои задания не выполнил.

Теперь же надо бешено готовиться к осеннему севу с тем, чтобы не досеянные яровые культуры были покрыты озимыми посевами.

Доброжелатель.

Кузнецкий райколхозсоюз рапортует, что производственный план коммуны им. Сталина в 1037 га выполнено на 100 проц. Посадка огородов продолжается. К заготовке паров приступлено.

Перед 16 партийным с'ездом

Вылазкам „левых“ и правых оппортунистов партия Ленина дает безпощадный отпор

НЕ СМАЗЫВАТЬ СВОИХ ОШИБОК ФОРМАЛЬНЫМ ПРИЗНАНИЕМ ИХ

Всем попыткам правых и „левых“ оппортунистов атаковать ленинский ЦК Кузнецкая парторганизация дает решительный и беспощадный отпор

Резолюция партийного и комсомольского актива г. Щегловска

Заслушав и обсудив доклад т. Разницына об итогах 5 Сибирской Краевой партконференции и задачах организации перед 16 партс'ездом, общегородское собрание партийного, комсомольского актива полностью одобряет все решения 5 Краевой партийной конференции, считая, что эти решения находятся в полном соответствии с генеральной ленинской линией партии и теми задами, которые стоят перед Сибирской партийной организацией, как одного из отрядов великой коммунистической партии.

Собрание актива отмечает, что 5 Краевая партконференция по-ленински поставила задачу форсирования индустриализации Сибирского края, располагающего колоссальными сырьевыми и энергетическими рессурсами, закрепляя тем самым ведущее начало в экономике страны—социалистическую промышленность. Давая отпор, как правой так и „левой“ капитулянской сдаче позиции в индустриализации, 5 Краевая партконференция правильно заострила внимание ЦК на необходимости „изменения отношения к проблеме индустриализации Сибири со стороны центральных организаций, которые до настоящего времени в своих практических мероприятиях недостаточно учитывают роль Сибири в разрешении ряда важнейших общесоюзных хозяйственных проблем“. (Из резолюции о выполн. 5 летнего плана промышлен.).

Щегловский актив **с особенным удовлетворением** отмечает решения 5 Краевой сибирской партконференции, направленные к форсированию индустриализации Кузнецкого бассейна „важнейшего. центрального звена индустриализации Сибири“, совершенно правильно подчеркивая, что **„без самой широкой эксплоатации Кузнецкого каменноугольного бассейна невозможно свести топливный баланс страны“**, что **„совершенно неизбежно превращение Кузнецкого бассейна во вторую Всесоюзную кочегарку,** и что, вместе с этим „на базе мощных запасов каменного угля и кооперирования его с уральской рудой, **в Кузбассе должна вырости черная металлургия,** а также ряд других важнейших отраслей промышленности—машиностроение, химия, цветная металлургия и т. д. и, в связи с чем, хозяйственная роль Кузбасса **выходит далеко за пределы восточных районов и приобретает Всесоюзное значение“.**

Отмечая совершенно правильные решения Краевой партконференции, в области дальнейшего развертывания творческой активности и производственного энтузиазма масс (соцсоревнование, ударничество), актив считает, что это преодоление всех трудностей в разрешении поставленных перед Кузбассом грандиозных задач возможно **при условии решительной и последовательной перестройки партийного, профессионального и хозяйственного руководства „лицом к производству“** и полного отказа от элементов парадности, громких резолюций, при условии **большевистского конкретного руководства** новыми социалистическими формами труда:—соцсоревнованием, ударничеством, открывающими „новую эпоху в социалистическом строительстве“.

Щегловский актив одобряет также решения 5 Краевой партконференции в области под'ема сельского хозяйства и дальнейшего закрепления и развертывания колхозного движения.

По-большевистски вскрыв ряд крупнейших недостатков, ошибок, искривлений и вопиющих нарушений линии партии в коллективизации, дав решительный отпор как „левым“ загибам, так и правооппортунистическому уклону, представляющему в данный момент главную опасность в партии,—5 Краевая партконференция правильно предложила „направить усилия всей партийной организации на закреплении достигнутых уже в деле коллективизации успехов, на дальнейшую борьбу за социалистическую реконструкцию сельского хозяйства и, опираясь на союз рабочего класса и бедноты со средним крестьянством, добиться действительного осуществления главного лозунга ликвидаци кулачества, как класса, на базе сплошной коллективизации“. (Из резол. о под'еме сельхоз. и коллективизац.). Актив считает, что эти решения 5 Краевой партконференции **обязывает** всю Кузнецкую парторганизацию **решительно покончить с рецедивами „левых“ загибов,—имеющихся местами до сих пор, растерянностью в руководстве колхозным движением и одновременно дать беспощадный отпор всем проявлениям правого оппортунизма, вюражающегося в теории „самотека“, в забвении работы с беднотой и батрачеством. в прямой сдаче позиции классовому врагу.**

Всемерно закрепляя и развивая колхозное движение округа, Кузнецкая парторганизация на этом пути обеспечит дальнейшее разрешение зерновой проблемы и преодоление кризиса животноводческого хозяйства, подводя этим прочную базу рабочего снабжения индустриализирующегося округа.

Актив считает, что 5 Краевая партконференция, выражающая волю тысяч Сибирских большевиков, **по ленински разрешила** все поставленные задачи и еще сильнее сплотила сибирскую парторганизацию для непримиримой борьбы, как с правым оппортунизмом,—главной опасностью в партии, так и с „левыми“ троцкистскими и полутроцкистскими элементами. Полностью одобряя тезисы ЦК к 16 партс'езду, актив считает необходимым развернуть еще **более углубленную проработку** этих тезисов в партийных организациях, мобилизуя внимание широких беспартийных масс на вопросах, стоящих на 16 партс'езде.

Отмечая проявление активности накануне 16 партс'езда, правых и „левых“ оппортунистов, пытающихся дискредитировать правильное ленинское руководство ЦК и свернуть партию с ленинского пути,—**актив призывает всю Кузнецкую парторганизацию дать с большевистской решительностью беспощадный отпор этим новым наскокам правых и „левых“ оппортунистов.**

Оценивая замалчивание тов. Рыкова в докладе о работе ЦК на Уральской партконференции всех этапов борьбы правых с генеральной линией партии, а также весь вред и гибельность для пролетарской революции „теории“ правых оппортунистов **актив требует от бывших вождей правого уклона не только формального признания своих ошибок, и подчинения линии партии, но откровенного признания своих антиленинских ошибочных взглядов и большевистского разоблачения их, а также борьбы правых против ЦК и в Коминтерне.**

Являясь головным отрядом Кузнецкой парторганизации, стоящей на передовых позициях индустриализации Сибирского края,—Щегловский актив по большевистски заявляет, что **все новым аттакам на генеральную линию партии и ленинское руководство ЦК—Кузнецкая парторганизация дает решительный и беспощадный отпор.**

Ни правым, ни „левым“ союзникам их не удастся свернуть партию с ленинского пути, который только единственно является правильным и ведет страну к окончательной победе социализма.

Да здравствует ленинский ЦК!

Да здравствует 16 партс'езд.

Массы активно готовятся к 16 партс'езду.

НОВОСИБИРСК, 19. Организованный в Сибири по инициативе „Рабочей газеты“, а также культпропа Крайкома ВКП(б) сбор предложений к 16 партс'езду с каждым днем принимает все более оживленный характер. В Барнауле налаживается соревнование между газетами, для улучшения выделены премии. Горячо взялся за проведение похода вагонно—ремонтный завод, раставивший по цехам столы с книгами и карандашами для записи предложений. Поход тесно связан с обсуждением тезисов к 16 партс'езду. В результате этой работы усилился приток в партию рабочих. На пимокатном заводе подали заявление в партию 40 ударников.

В связи с плохим невнимательным руководством проработкой тезисов к 16 партс'езду в некоторых городских сельских ячейках наблюдаются случаи срыва собраний по причине неявки членов ячеек. Также усилились вылазки правых оппортунистов. В Минусинске вследствии отсутствия руководства со стороны горрайкома ряд ячеек не могли собраться. Правые широко используют неподготовленность и недостаточный политический уровень руководителей, чтобы дискредитировать тезисы, опорочить линию ЦК. Отмечены правооппортунистические вылазки в проработке тезисов в колхозных ячейках. Характерно, что правые, обвиняя ЦК, в качестве аргументов пользуются перегибами, хотя все выступавшие—сами активные перегибщики. Однако, несмотря на неорганизованность проработки и плохое руководство его, на неподготовленность руководителей, как правые так и „левые“ оппортунисты всюду получают жестокий отпор.

К 16 партс'езду должно быть 100 процентов сева

МОСКВА, 21. По данным НКЗема на 15 июня посеяно 83868 тысяч га, что составляет 90,1 процентов посевплана.

„ЛЕВЫЕ“ ЗАГИБЩИКИ КОКСОВОЙ ЯЧЕЙКИ ПЫТАЮТСЯ АТТАКОВАТЬ ЦК

На проработке тезисов т. Яковлева в партшколе коксовой ячейки Химзавода по вопросу об искривлениях в коллективизации, ряд товарищей высказывался буквально так:

Не мы перегибали, перегибали те, кто знал—верхи.

— Мы ничего не понимали и с нас мало спроса.

Кто виноват за ошибки, партия в целом или местные головотяпы?

Этот вопрос в школе выплыл не случайно. В прошлом отдельные из партийцев коксовой ячейки побывали в деревне, сами проводили коллективизацию и впоследствии привлекались к партийной ответственности за искажения линии партии.

Эти т.т. политику партии подменяли насквозь враждебной ленинизму политикой командования в отношении середняка, допускали раскулачивание середняка, помогали скоропалительно создавать коммуны. Все эти ошибки лежат на их совести.

И вот, несмотря на то, что партия дала уже отпор попыткам взвалить безобразия местных работников на голову руководства партии, на ее ЦК, эти товарищи снова повторяют: «мы не виноваты».

Казалось бы, эта вредная оппортунистическая отрыжка, отказ от своих ошибок должен был бы вызвать негодование, однако все промолчали и даже руководитель партшколы набрал в рот воды.

Замазывание своих грехов ярко выразилось еще и в постановке вопроса о пересмотре пятилетнего плана развития сельского хозяйства. Отдельные товарищи истолковывали тезисы т. Яковлева явно оппортунистически. Они об'ясняли пересмотр пятилетки сельского хозяйства.—

— Ошибкой партии в коллективизации.

По их мнению, выходит, что в эту весну, проводя коллективизацию, партия потерпела поражение. Сейчас отступает, а поэтому и пересматривается план.

Достигнутые успехи в колхозном движении не нашли на занятии почти никакого отражения.

ЦК своевременно предупреждал организации и помог им исправить допущенные ошибки. Товарищи с коксовой ячейки этого никак не хотят признать, продолжая твердить свое «партия ошиблась, мы не виноваты».

Занятия по проработке тезисов к 16 партс'езду прошли сугубо аполитично.

На половину незакончив тему о колхозном движении и под'еме сельского хозяйства, слушатели заволновались, в один голос требовали.

— Довольно, нам на работу.

На занятиях присутствовала маленькая горстка, несмотря на то, что коксовая ячейка самая большая на заводе.

Не посетившие, в свое оправдание придумывают разные мотивировки—«я был на рыбалке», «я поливал в огороде»—заявляют они. Другие просто пролежали на солнышке. Из 90 человек утреннее занятие посетило всего 9 чел.

Качество проработки ниже всякой критики. Партийного лица не было.

Штурман.

Ячейка котельного цеха взялась за работу, засучив рукава

На страницах «Кузбасса» неоднократно отмечалось, что в котельном цехе мехзавода промфинплан не будет выполнен, что там имеются массовые переделки. Все это правильно и правильно говорилось, что это зависело от слабой работы ячейки и ее руководства производством. Ячейка не работала, ячейка не имела партийного лица. Производственные совещания не собирались целых три месяца. Актив был пассивен. Правильно районный комитет партии пришел к выводу, поставив вопрос ребром—или существовать ячейке, и для этого надо ячейке показать свою работоспособность, или ее распустить, как неработоспособную.

Сейчас состав бюро переизбрали и это внесло крутой перелом во всей работе. Сейчас новый состав должен так работу поставить, чтобы наверстать упущенное и перегнать ряд других цехов. Я лично уверен, что те задания, которые даны котельному цеху, будут осуществлены и прорыв второго квартала будет заполнен новыми тоннами металла.

Ячейка также уверена в том, что она сумеет организовать рабочих котельного цеха и административно-технический персонал на борьбу за переходное заводское знамя. **К 16 партс'езду цеховые неполадки будут устранены.** Ячейка переходит к деловой работе, к рационализации производства, решительно устраняя прогулы, расхлябанность, разгильдяйство, рвачество, добиваясь стопроцентного посещения и участия в ПК и ПС рабочих. Ячейка надеется, что актив и старые рабочие пойдут на помощь ячейке, цех бюро.

Стенная газета сейчас должна взяться за сбор массовых предложений рабочих по улучшению производства.

Знамя котельщики должны завоевать!

Я вызываю всех рабочих откликнуться на мои предложения и дать свои предложения об улучшении производства в газете «Кузбасс».

Г. Мамаев.

Бюрократы бездушно нарушают директиву партии о 25 тысячниках

ФАКТЫ НЕВНИМАНИЯ К 25-ти ТЫСЯЧНИКАМ

В Бачатский район, в счет 25 т. рабочих с производства на ответственную, руководящую работу в колхозы присланы трое: т. Яркин, Михайлов и Анисимов. Одновременно также выдвинуты с производства в колхозы еще 7 товарищей.

Директива Сибкрайкома и окружкома о проведении подготовительной работы и мобилизации вокруг этого вопроса общественного внимания, создании условий для работы проведена совершенно недостаточно. Предварительных собраний не проводилось. В момент проведения их на работу, пришлось по филиалам (собраниях коммунаров) проводить и рекомендовать в совет коммуны самих себя (Яркин, зам. предсовета коммуны). Роль риков, РК, райколхозсоюзов в этом отношении свелась к распределению, кого куда надо послать. Рик, кооперация и др. об этом деле ничего не знают, заявляя:

— Ведь это дело РК.

Обивать пороги в райорганизациях им пришлось не мало, как и другим выдвиженцам. Не имея квартир, находясь несколько дней без работы и продовольствия, встал вопрос перед перед необходимостью «искать биржу труда» (Яркин, Гребенников).

Еще до сего времени, в течении 4-5 месяцев, вопрос ни с жилищами, ни с регулярной выплатой зарплаты, ни с продовольственным снабжением—не разрешен.

Из трех 25-тысячников-закрепился на работе один т. Яркин. Михайлов и Анисимов с работы сняты и откомандированы обратно. Первый, можно сказать, вытеснен из райколхозсоюза, а второй, оказался ошибочно выдвинутым. Остальные из семи товарищей, как-то: Горбушина, Пурохина, Гребеньков и др. еле-еле держатся. Авторитет их со стороны правленцев и аппарата (Рыбакова, Невского) роняется с подсиживанием:

— Она не сумеет ничего сделать, нечего к ней обращаться.

— Только носишь имя члена правления, а ничего не можешь делать и т. д.

Связи и помощи со стороны РК и рика и др. в работе, как с выдвиженцами—не имеется.

Колхозники, поскольку они не были подготовлены относились к выдвиженцам недружелюбно:

— Приехали нами управлять, как на барщине, разве своих нет.

В последнее время, авторитет выдвиженцев вырос и укрепился.

Оставшиеся и закрепившиеся товарищи на работе в колхозе, вполне оправдывают свое выдвижение. Имеют инициативу, старание и организационные способности. При условии в дальнейшей помощи в руководстве, создание лучшей материальной, бытовой и товарищеской обстановки со стороны райорганизаций—они руководить и развивать работу в колхозах смогут.

Вот в каких условиях работают товарищи.

Особенно ярким примером является т. Яркин К. В.—заместитель председателя правления коммуны «Колхозный боевик», бывший рабочий ст. Белово—смазчик, мобилизован в счет 25.000, 12 февраля. Курсы проходил в Щегловсе 9 дней. Связи и помощи в работе со стороны РК, рика и райколхозсоюза не было и нет. Проводил себя на собраниях коммунаров по филиалам коммуны. Ходил по всем организациям и учреждениям, никто и никакого содействия не оказал.

Колхозники сначала смотрели косо, пока не показал себя на работе. Руководства и твердых установок нет, особенно по выделам из коммуны.

Тов. Михайлов—член правления коопхлеба, потом райколхозсоюза, бывший рабочий Ленинского рудника. Мобилизован в счет «25.000», проработал 2½ месяца. С работы снят, якобы: «ввиду слабой работы и неуспеваемости, отсутствию надежд на успех в дальнейшем—освободить». (Из постановления райколхозсоюза).

Он член партии с 1917 года, работать мог бы, но его перегрузили, не помогали в работе, гоняли в командировки уполномоченным. Со стороны члена правления Рыбакова, было подсиживание.

Тов. Гребеньков Н. П.—секретарь коллектива комсомола коммуны «Колхозный боевик», бывший рабочий ст. Белово—кондуктор. Жену, не только по квалификации (конторщица), но и на любую работу, коммуна не принимает.

— Жалованье платить надо.

— Если не будет помощи и лучших условий, заявил он, с работы уйду на производство.

Горбушину Анну—член правления райколхозсоюза работницу Химзавода, (столярный цех, установщица), окончившую девяти-месячные курсы по сельскому хозяйству в крае, Рыбалов и Невский стараются компрометировать. Используют не как члена, а как уполномоченного, либо рассыльного. Есть только насмешки:

— Удивительно, как могла остаться?

При помощи и поддержке—работать сможет.

Тов. Пурахина М. С.—организатор среди женщин бюро коллектива коммуны «Колхозный боевик», бывшая работница Гурьевского заоода. Использована нецелесообразно, желает работать среди детей. Под'емных и на проезд не дают, считают это рвачеством.

Тов. Горохов И. С.—заместитель председателя коммуны «Красный октябрь», бывший рабочий Беловского цинкового завода. Квартиры для семьи не имеет, почему семья проживает в Белово.

Тов. Левких Ф. П.—председатель совета коммуны имени «Буденного», бывший рабочий Гурьевского завода, кирпичник, разницу не получал ни за один месяц. Детей его не принимают на детплощадку. Имеет желание работать на хозяйственной работе в колхозах, а не на административной.

Бригада.

БЕЗ ПОМОЩИ И РУКОВОДСТВА

В колхозах Щегловского район работают всего 7 человек из „25000“. Казалось бы, что этим товарищам, ввиду их малочисленности, наши районные организации могли бы найти время и возможность помочь своим вниманием и содействием, но до последнего времени (до постановления Центрального Комитета Партии по этому вопросу) этим делом не занималась ни одна районная организация.

Жилищные условия 25-тысячников в колхозах до последнего времени были (в некоторых местах и теперь) не удовлетворительны. Был случай, когда вопрос о предоставлении кровати одному товарищу (тов. Орехову—коммуна им „Ворошилова“) „прорабатывался“ и находились даже такие, которые возражали против предоставления этой кровати. Больше того, в этой же коммуне одна Ленинградская работница Зябликова (теперь она работает в коммуне „Пролетарская Победа“), активно учавствующая в организации коммуны, подвергалась всяческим оскорблениям и ей пришлось перейти в другую коммуну.

Т.т. Новиков и Солнцев (ленинградцы) жалуются, что столовая ЦРК № 4 категорически отказывала им в продажа обедов 19, 20, 21 мая во время нахождения этих товарищей в гор. Щегловске. Их документы никого не могли убедить. Этот случай следует правлению ЦРК расследовать и выявить бездушных бюрократов в столовой № 4.

Ленинградские организаций пославшие этих товарищей. в частности ячейка профорганизации фабрики „Скороход“, даже не отвечают на письма этих товарищей. Следует через соответствующие инстанции и „Ленинградскую Правду“ напомнить—о том, как не следует относиться к товарищам, посланным в колхозы.

Такое-же отношение и организаций Гурьевска, пославших т. Насенникова и Прокопьевских организаций, пославших т. Корнева. Эти организации не отвечают на письма своих товарищей.

Не лучше обстоит дело с своевременной выплатой заработной платы. Заводоуправ. фабрики „Скороход“ присылает ежемесячно справки, сколько причитается, а деньи — задерживает по 2 мес. (об этом жалуется т. Зябликова и др.).

Эти несколько фактов подтверждают насколько безразлично относились до сих пор к посланным товарищам на колхозную работу в счет „25.000“.

Все товарищи 25-тысячники горят желанием продолжать свою работу в колхозах до тех пор, пока не будет полностью проведена коллективизация.

Запрудский.

КЛАССОВАЯ СЛЕПОТА ОППОРТУНИСТОВ НА ПРАКТИКЕ

Ответственный участок сельхозналоговой кампании—выявление об'ектов обложения, борьба с укрытием и выявление кулацких хозяйств.

Факты с мест сигнализируют полное неблагополучие в этой работе.

Вокруг вопроса выявления кулаков не создано общественного мнения, не организованы батрацко-бедняцкие массы, а сельские советы променяли рководящую роль на спячку и—еще хуже—некоторые сельсоветы повели защитную работу в пользу кулака. — Чусовитинский сельсовет, Ленинского района, обсуждая отдельные кулацкие хозяйства, выносит такие постановления:

— Дьякона (лишенца) восстановить, т. к. против советской власти не выступает.

Галошумова индивидуально не облагать—будет, пострадал парень.

Целый ряд сельсоветов, вместо того, чтобы теснее увязаться с беднотой и общими усилиями ударить по кулаку и всем укрывателям об'ектов облажения, бездействуют, мотивируя это тем, что нельзя никак собрать бедноту(?)

Колхозники во многих местах ока[illegible] в стороне от этой работы, не связались с сельсоветами, а сельсовет не может найти актива, с кем бы можно работать.

Караканский сельсовет Ленинского рика не ведет никакой работы. Почему?

— Не с кем работать—нет актива!.

А под боком колхоз из бедноты и батраков.

Отдельные работники риков проявляют безответственность совета.

Инструктор Прокопьевского рика Владимирцев из'ездил 7 сельсоветов, но не нашел ни одного кулака!

Инструктор Чистоградский выявил 6 кулаков, а приехал в рик с пустыми руками.

— Не успел, говорит, захватить справки.

И остались 6 кулаков недоказанными.

Первые шаги учета об'ектов выявляют укрытие площади (Щегловский район). Это достаточный сигнал к тому, чтобы немедленно сбросить спячку и начать работу по боевому.

Вопрос организации бедноты, батрачества и колхозников должен встать в центре внимания районных, партийных и советских организаций,—нужно добиться здорового руководства со стороны сельсоветов, продвинуть соответствующее влияние в бедняцкие собрания **В. А-ов.**

Вылазки правых и „левых“ вызывают бурю негодования

БАКУ, 21. Обсуждение тезисов к 16 партс'езду в ячейках и активах показывает, что Бакинская организация большевиков идет к с'езду сплоченными рядами, давая отпор отдельным правым и «левым» вылазкам. Так, например, вылазка в главных мастерских в Баку бывшего троцкиста Ремизова, исключенного из партии вызвала бурю негодования.

Собрание категорически осудило выступление Ремизова. На заводе имени Шмидта в некоторых цехячейках раздавались отдельные голоса, обвинявшие ЦК ВКП(б) в том, что он «не контролировал коллективизации, поздно взялся за исправление ошибок». Во всех резолюциях, тезисах ЦК одобряют целиком и полностью.

БЕЗНАЧАЛИЕ НА СТРОЙКЕ

На Кузнецкстрое снесло ветром только что выстроенное здание. На строительствах нет извести, а в Прокопьевске 30 тыс. пудов ее лежит в яме. В снабжении материалами Прокопьевской стройконторы путаница и неразбериха

НОВЫЕ ДОМА РАЗВАЛИВАЮТСЯ

КУЗНЕЦКОСТРОЙ. Под напором ударной бригады, завкомотделом тов. Екдокимов перевел столярные мастерские в новое помещение. Крыша этого здания протекает, водой мочит изделия, инстумент и сухой материал. При тщатетьном осмотре постройки оказалось, что здание может развалиться.

Кто дал чертеж на это здание? А таких зданий два. Одно на каменном карьере 8 июня уже снесло бурей, есть 6 человек раненых. Этой мастерской грозило то же. Нужно найти вредителей, строивших эти здания, и привлечь к строжайшей ответственности. **Б-ков.**

БЕЗ ПЛАНА, БЕЗ УЧЕТА

На ряде ностроек Прокопьевской стройконторы не выдерживались предварительные сметы и средства перерасходывались. Например, на постройке универмага перерасход достиг 7543 рубля, по мехстоловой 8324 р. Снабжение материалами по нарядам ОМХа производится безобразно. Те материалы, которые нужны, не высылаются, а в которых нет большой потребности, ОМХа шлет в неограниченном количестве, так например, олифы заброшено больше потребного количеста на 300 процентов Краска была выслана сюда еще в 1927 году, когда только начиналась закладка здания и краска совсем не требовалась, тогда, как другие округа, несомненно, в краске нуждались. Хранение материалов на складах плохое, в результате получилась порча цемента. Стекло расходовалось без всякой нормы. **В.**

ПРОКУРОР, ПРОЧТИ

КУЗНЕЦКСТРОЙ. По договору с машиностроем Кузнецкстрой обязан оборудовать для прозводства железных конструкций 8 мастерских летнего типа по чертежам, данным машиностроем. Производство этих мастерских возложено было на прораба 3 участка Суворова. При начале работ земля была мерзлая, Суворов просил уполномоченного стальстроя Чернокупа начать постройку не на столбах, а на обвязке. В интересах дела и ввиду срочности постройки, Чернокуп дал свое согласие, предварительно согласовав вопрос с зав, подотделом гражданских сооружений инженером Теллух, причем поставив обязательным условием, поставить откосы как с наружной стороны, так и в междуэтажных перекрытиях. Вскоре эти работы были переданы прорабу Чупура.

Барак уже заканчивался постройкой, к нему были подведены станки для установки, но, не взирая на ежедневные напоминания об откосах, Чепура откосов не поставил. В результате 5 июня вся эта громадина (40 метров длиной) была снесена ветром. При падении ее 6 человек рабочих получили легкие ранения и один тяжело ранен.

Стоимость этого барака определена в 18000 тысяч рублей.

Сейчас не исключена возможность падения здания сушилки, которое строил тоже Чепура, в этом здании также не поставлены откосы и помещающиеся в нем 150 человек рабочих, при каждом ветре подвержены несчастью.

Рабкоровский пост.

ВОЗМИТЕ ЖЕ ИЗВЕСТЬ

ПРОКОПЬЕВСК. В кустарной артели «Любимый труд» Прокопьевского района лежит в печах 30 тыс. пудов готовой извести. Эту известь нужно было перевезти в Прокопьевскую стройконтору. но последняя от вывозки отказалмсь, говоря, что известь должен перевезти на строительство сибторготдел.

Сейчас на строительствах не хватает извести, а артель вынуждена сокращать работу, так как у ней горны заняты невывезенной известью. **М.**

Слишком дорогая спецодежда

На Центральной шахте Кемрудника рабочим выдают дорого стоющую спецодежду. Вместо простых сапог, стоящих 17 р., выдают полуболотные, стоимостью в 32 р. Требуются брезентовые рукавицы, цена которых 60 к., выдают кожаные, стоимостью в 2 р. Нужны резиновые галоши, выдают резиновые сапоги. Такое положение ненормальное. Выданная спецодежда дорога и непригодна для работы.

Точно такое же положение и с другими материалами: если потребуется 5 ю мовое железо, то дают 6-дюймо ое т. д.

Адми с рации шахты надо приобрести о ветствующую спецодежду, не ра брасывая лишние средства. **Рабочий.**

ЛЕС СТРОЙКЕ

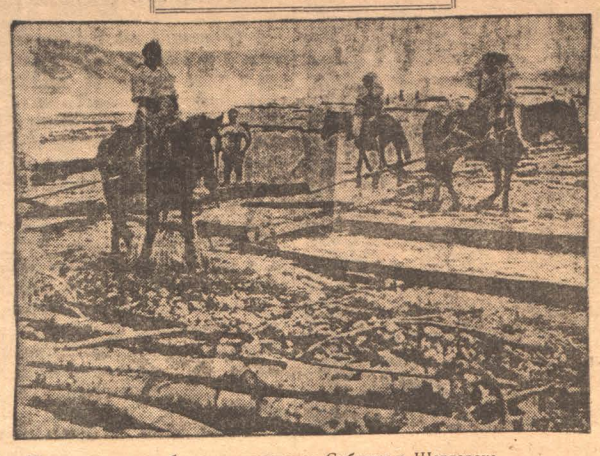

Перевалка леса с берега к лесопилке Сибугля в Щегловске.

Бой за кирпич

НЕТ ОБ'ЕКТИВНЫХ ПРИЧИН, ЕСТЬ ПЛОХОЕ РУКОВОДСТВО

Бригада рабкоров-строителей обследовала кирпичный завод „Кирпичстрой" и выявила, что невыполнение программы зависит главным образом от нераспорядительности администрации

Бригада рабкоров строителей сделала налет на завод кустпромартели «Кирпичстрой». Выявлено, что завод каждый день не додает 100 с лишним тысяч кирпича. Причины недовыполнения: не готовы сараи, не введена механизация. Сейчас на заводе работают только вручную в двух тепляках. Присланные 4 пресса Бауманской бумажной фабрикой (Иркутск), которая занимается изготовлением таковых, при пробном пуске оказались непригодными. Не успели их пустить в работу, как они соскочили со станины и потащились за решнем к паровику. Оказалось, что бочки к станку прикреплены шурупами в 2 с половиной дюйма, которые достаточного сопротивления оказать не могли. Пришлось местным кузнецам прикреплять бочки, но выхода из положения и здесь не нашли. При вторичном пуске вместо того, чтобы подавать глину в ходное отверстие, они стали гнать ее обратно туда, откуда сделана засыпка. Пришлось составлять акт о непригодности прессов и отослать его по назначению.

Сейчас завод спешно готовит глиномялки. На сегодня их работает шесть штук. Намечено довести до 20, по мере изготовления будут увеличивать ручную выработку кирпича. В хлопушах недостатка нет, рабочей силой хотя и не квалифицированной завод обеспечен.

К 1 июля на ручной выработке намечено довести до 42 тыс. кирпича в сутки, вместо 23, которые вырабатывают сейчас. Кроме того, сейчас делают попытку переделать лапости у пресса. Если этот опыт даст хорошие результаты, то выход из создавшегося положения будет, и та большая недодача, которая имеется сейчас, до некоторой степени сократится.

Бригадой выявлено, что в имеющихся тепляках шпиляры сделаны недоброкачественно, некоторые столбы от нагрузки отпустились ниже, из-за чего получился перекос. Кирпич сложен в клетку рано, он не успел подсохнуть, получается брак. По тепляку сплошь и рядом можно наткнуться на кучи ломи сырца. Борьбы с порчей никто не ведет, администрация достаточнпго внимания этому не уделяет, рабочие не чувствуют себя хозяевами завода. На вопрос—много ли у них ломи, спокойно отвечают.

— Наверно процентов 20—30 будет.

Из этого видно, почему завод работает в убыток, имея стоимость 1 тыс. кирпича в 51 рубль, как это было в апреле. За май себестоимость еще не выяснена, но на то, чтобы она снизилась, надежды мало. Кустпромсоюзу нужно взяться за снижение стоимости кирпича.

Рабочее питание на заводе до сих пор не налажено. Намеченный срок открытия столовой 10 июня прошел, но столовая неготова и сейчас; котлы привезли, дело стоит из-за плиты и духовки. Если с оборудованием кухни будут тянуть также, как это было до сих пор, то столовая и к 1 июля открыта не будет. **Бригада.**

СОВХОЗ СТРОИТСЯ

На постройке гиганта, Прокопьевского зерносовхоза с каждым днем вырастают новые сооружения.

В степи, на чистом поле развертывается, со своими постройками мощное социалистическое хозяйство. Там, где в марте месяце гуляли ветры и мятели, сейчас видим поселок. На-ряду с временными постройками для рабочих строителей, возводятся и капитальные постройки.

Заложенные в мае месяце четыре деревянные дома в июне будут окончены. Ведется подготовка, и на днях приступим к постройке зернохранилища и мастерских.

До сего времени были перебои, неувязки рабочих строителей с администрацией, частично в материалах. **Демидов.**

ЛУЧШУЮ ГРУППУ УДАРНИКОВ НА ЦЕНТРАЛЬНОЙ ШАХТЕ РАЗОГНАЛИ ГОЛОВОТЯПЫ

Два десятника юнгоровских штолен Прокопьевского рудника, дезорганизуют производство. ВКК Ленинской шахты Ленрудника установила, что причина прорыва—нераспорядительность надзора. Шестьдесят седьмую группу ударников на Кемрудннке разогнали, рабочих посылают на случайные работы

КАКИЕ МЕРЫ ДЛЯ УЛУЧШЕНИЯ ПРОИЗВОДСТВА ПРИНИМАЮТ ОРГАНИЗАЦИИ РУДНИКОВ И ШАХТ?

Ударникам не дают работать по-ударному

Шестьдесят седьмая группа ударников, на юге Кемеровского пласта 1 района, работала на отчистных работах. Ее задание—15 тонн в смену, но были случаи, когда группа давала по 30 тонн угля. В общем в апреле группа перевыполнила задание на 75 процентов и ей присудили премию, т. к. она была первой в шахте.

В мае группа перевели на перекрепку, гоняли по рассечкам, заставляли выполнять случайные работы. В мае группи из-за этого беспорядка не додала 200 тонн, в июне мы тоже идем с большей недодачей.

Группу сняли с отчистных работ ввиду неправильной расстановки сил на шахте. Администрация не подготовила группе отчистных работ.

Сейчас группу гоняют на ремонт чустку канав и прочее. Одиннадцать человек квалифицированных рабочих тратят силы на такую работу, которую могут выполнять рабочие, неимеющие никакой квалификации.

Старший группы.

Механики забыты

На-днях на Кемруднике происходило совещание по вопросу о распределении премий лучшим ударникам. Такие есть в шахтах и в механическом цехе.

Но зам. управляющего шахтой—Казанин решил, что механический цех обойдется и без премии, а все премиальные суммы распредилили между шахтерами.

Это неправильное решение. Премии надо выдавать и механикам: они многое могут сделать и делают для ликвидации прорыва на шахте и лучших среди них поощрять нужно.

Рабочий.

Нужны запасные части к машинам

Главные причины простоев на химзаводе в том, что у нас нет запасных частей к машинам. Если испортится болт, подшипник или шестеренка,—машина выбывает из строя на всю смену, а то и на круглые сутки. На заводе поднимается суматоха, ищут болты, а их нет. Делают срочные заказы, точат и льют, а работа на коксовых печах стоит. Такое безобразие повторяется изодня в день.

Однако, администрация этого понять никак не может.

Был подмечен крупный недостаток в том, что коксовыталкиватель с второй батареи не приспособлен для работы на третьей батарее. И в случае поломки коксовыталкивателя на третьей батарее его заменить совершенно нечем. Для устранения этого недостатка рабочие внесли предложение сделать на коксовыталкивателе второй батареи подсобную лебедку для отвода лапортов.

Администрация за это дело сначала бралась горячо, потом все остыли.

18 июня третья батарея простояла 26 с половиной часов.

Захаркин.

Организуем доставку леса в забои

16 июня в ночной смене на Лутугинском пласту 5 района, 13 забойщиков просидели по два часа, не было леса для крепления.

Утром 18 июня 10 забойщиков опять простояли по часу, также из-за отсутствия леса.

При таком положении ликвидировать прорыв и выполнить производственное задание, конечно, трудно.

Издавна снабжение лесом забоев на шахтах Кемрудника является беспорядочным, задерживающим работу и срывающим выполнение задания.

Может быть, это частный вопрос, но для Кемеровского рудника он очень большой и перед шестнадцатым партс'ездом необходимо добиться образцовой доставки леса в забои, ибо иначе организовать ликвидацию прорыва очень трудно.

Мы предлагаем администрации выделить специального человека, который бы изучил причины беспорядка в доставке леса в забои и нашел способы того, как можно организовать аккуратную доставку.

Рабкоровский пост: Музеев, Лушев.

ЗОНА УШЛА ПО ВИНЕ ДЕСЯТНИКА

Двести вторая группа на 4 шахте, Прокопьевского рудника, в которой 4 забойщика, несколько дней тому назад работала в нарушенной зоне, при сломанных огнивах, распорах и стойках. Однако зона держалась каким то чудом, и рабочие работали. Пришел десятник, посидел 10 минут и ушел. После его ухода крепи затрещали и зона ушла. Пропал уголь, труды, время.

А ведь рабочие требовали перекрепить зону, что спасло бы уголь и сохранило затраченный на подготовку к добыче угля труд. **Кайла.**

ВЫПОЛНИТЕ ПРЕДЛОЖЕНИЕ

Предложение рационализатора Нестерова было принято во всех инстанциях Кемрудника в комсоде, на ПК и ПС, шахтоуправлснием было отдано распоряжение провести предложение в жизнь.

Сущность предложения заключается в упразднении должности зав. подземного динамитного склада, что бы возложить эту работу по совместительству на одного из раздатчиков динамита, что дает годовой экономии 446 рублей.

Провести это предложение было вменено инженеру Чилину. Последний, вместо исполнения приказа, заявил:

Я не согласен.

Вскруженный своими успехами, Чилин становился еще более напористым. 15 июня Нестеров с двумя товарищами пришли к Чилину посоветываться по вопросу изобретательства, Чилин принял их в свой кабинет, но сразу проявил враждебность. Нехотя выслушал рационализаторов, потом вдруг прервал их на полуслове, замахал руками, крикнул:

— Убирайтесь вон со своей рационализацией!

— Да как-же, ведь экономия — пытались защищаться ошеломленные рабочие.

— Я не выполнял и не буду выполнять ваше предложение.

Знает ли Чилин, что своим нерадением к рационализации он отнимает от государства сотни рублей экономии, глушит творческую инициативу масс.

Поступок Чилина настолько возмутителен, что профсоюзные организации не должны его оставить безнаказанно. **Штурман.**

Причины прорыва—разгильдяйство надзора

В начале июня Ленинская шахта Ленрудника дала прорыв. Созданная контрольная комиссия, созданная с целью выявить причины прорыва и способы ликвидации его к 16 партс'езду, нашла, что:

10 июня десятник Медведев неправильно передал смену десятнику Бондаренко Е. В. Тридцатая машинная артель простояла три дня.

Медведев говорит, что он передавал Бондаренко о том, что в машинной лаве 30-й артели необходимо сделать вруб. Бондаренко отрицает это. Медведев же не может доказать правильность своих слов, он не записал в книгу передачи о необходимости сделать вруб.

ВКК находит, что виновники простоя артели — Медведев и Бондаренко.

В этот же день Казаков, будучи на работе, допустил простой рабочих: нужно было освободить конвейер от угля, а Казаков занимался разговорами с забойщиками, которые сидели без дела.

ВКК находит, что десятнику Казакову необходимо дать выговор.

5 июня первая смена, стояла три часа из-за неисправности стрелки. Десятник Кузмин, работающий в четвертой смене, без всякой причины покинул свой пост, ушел с работы, передав руководство сменой Романенко, который не работал в шахте и не мог правильно передать смену десятнику Пшенину Андрею.

ВКК находит, что десятника Кузмина необходимо предать суду. Пшенину же за несвоевременное устранение простоя поставить на вид.

Первого июня в четвертой смене 20-й артели, при посадке лавы, конвейер был завален породой. Причина завала—неравильное крепление. Когда крепили забой, десятник дал распоряжение—крепить с наклоном к завалу. Забойщик Колташев это распоряжение не выполнил, мотивируя тем, что при этом крепении и во время отпалки стойки вышибает углем и закрепили с наклоном к забою. Техник Наводный ничего не сказал.

При посадке лавы крепления было выдавлено, и конвейер был завален породой.

Рабочий Барсук предлагал технадзору перед посадкой лавы конвейер снять и вытащить из лавы, это предложение осталось без внимания. На выручку конвейера затрачено 9 упряжек, машина простояла 4 дня.

ВКК считает, что дело механизации Ленинской шахты вообще новое, а поэтому правильной установки в работе машин, креплении и посадке лав нет. Десятник Романенко хотя и давал распоряжение о креплении, но нетвердо, ибо сам не знал правильно ли так будет.

ВКК находит, что Максимову за невнимательное отношение к предложениям рабочих, а также и Наводному за плохой надзор крепления поставить на вид.

Рабочим, не выполнившим распоряжения десятника, по мнению ВКК, также надо поставить на вид.

Рабкоровский пост: Майков, Гусельников.

Ликвидируем прорыв

Мы, рабочие Юнгоровских штолен, решили к 16 партс'езду довести добычу до пределов программного задания. Вызываем первый район Прокопьевского рудника сделать тоже самое.

Однако поставленная нами задача будет решена только при условии если административно - технический персонал хорошо организует наш труд, а организации начнут руководить нами по-боевому, чего до сих пор нет.

Судите сами.

Председатель шахткома не бывает на штольнях по два и три дня. Где он бывает и что делает—неизвестно. Дело дошло до того, что рабочие заключают пари: будет или не будет сегодня председатель шахткома на штолнях. Выигрывают всегда те, которые за то, что мы не увидим председателя.

А вот десятник Седельников—член партии, он в мае сделал три прогула. Почему? Пьянствовал. С гармошкой в руках и с разухабистыми песнями он ходит по улицам поселка и утверждает, что ему все нипочем.

Есть у нас и другой десятник Ермилов. На-днях он за смену побывал на нескольких пластах, в нескольких забоях и везде отрывал рабочих от работы таким рассказом:

— Я расчитываюсь, в жизни мне не везет и судьба моя суровая. А на гора—зелень, травка в росе, кусточки разные... Сядешь под кустиком и на солнышке, как кот жмуришься... В этих рассказах он провел смену.

Все эти истории имеют одну причину—бездействие организаций. Если бы организации штолен по-настоящему взялись за ликвидацию прорыва, выполняли бы предложения рабочих о показательных судах над лодырями, то у нас была бы нужная дисциплина.

Ударники штолен требуют от организации, чтобы они взялись наконец за дело.

Рабкоровский пост.

ОЧИСТИТЬ ПРОФОРГАНЫ ОТ ОППОРТУНИСТОВ

Перевыборы профорганов на Кольчугинской дороге должны выявить жесточайшую критику масс всех профбюрократов, хвостистов и мобилизовать массы на ликвидацию прорывов

С июня по всей сети железных дорог будут проводиться перевыборы союзных организаций. Кампания перевыборов должна пройти под лозунгами за стопроцентное выполнение промфинплана, за широкое развертывание ударничества, за перестройку союзной работы лицом к производству.

Начиная подготовку к этим перевыборам, — необходимо ознакомить широкие массы транспортников с состоянием Кольчугинской дороги, чтобы еще сильнее мобилизовать внимание их на ликвидацию прорывов.

Что мы имеем на дороге.

Производственный план Кольчугинской дороги выполнен за первое полугодие по погрузка на 70 проц. план перевозок угля выполнен на 81, 7 проц., хлебные перевозки на 83,8 проц., лесоматериал на 58,8 проц., пассажирские перевозки годового плана на 44,8 проц. и весь годовой план за первое полугодие выполнен на 46,8 проц. Таким образом, основная работа падает на второе полугодие. Во втором полугодии дорога должна будет иметь 15.470 тысяч тонн грузооборота, темп работы увеличится по плану на 100,4 проц.

Прорыв Кольчугинской дороги не ликвидирован до настоящего времени. Транспорт не может душить бы стро растущую промышленность Сибири. Пятилетка транспорта должна быть окончена в три года.

К моменту осенне-зимних перевозок капиталовложения дороги достигнут пяти миллионов рублей. Уже сейчас ощущается недостаток в подвижном парке в 250 паровозов и до 18 тысяч вагонов. Эту потребность транспорта не могут удовлетворить полностью заводы промышленности. Вот почему встает вопрос о более рациональном использовании подвижного состава, об увеличении нормы пробега вагонов и паровозов.

Пробег вагонов при норме 134 километров выполняется только в 117 километров. Коммерческая и техническая скорость тоже не выдерживает норму. Процент больных паровозов в октябре доходил до 9,2 проц., в феврале до 26,1 проц., а в марте до 35,4 проц. В настоящий момент по отдельным участкам этот процент колеблется от 25 до 30 процентов. Надо сильнее ударить по разгильдяйству, безответственности и во чтобы-то ни стало снизить нормы простоев в ремонте подвижного состава.

Сейчас дорога ощущает острый недостаток в квалифицированной силе. Техникумы, ВУЗ'ы не могут полностью удовлетворить потребность в кадрах. Отсюда встает вопрос о переквалификации рабочей силы на ходу работы.

Смотр социалистического соревнования дороги выявил до 112 человек лжеударников. Лишены ударничества целые узлы (Топки). В дальнейшем ударничество надо превратить не в набор количества, а за под'ем качества работы.

Прогулам, пьянству, лжеударничеству, оппортунистическому делячеству и узкой казенщине в работе должен быть положен конец. На смену должно прийти широкое добровольчество. До сих пор добровольческий актив еще полностью работой не загружен, нет правильного его использования. В 15 обследованных месткомах за пассивность, делячество снято с работы 120 человек. Сейчас, как никогда стоит вопрос о выдвижении в аппарат лучших ударников.

Вопросу подбора, качества месткомов должно быть уделено больше внимания. В прошлом составе МК рабочих с производства было 78 процентов, женщин и молодежи только 5 проц., беспартийных 48,8 проц.

В предстоящей кампании выборов местных комитетов, наряду с усиленной работой по перестройке союза должна быть усилено и политическое воспитание рабочих масс (через клубы, кружки, газету, печать). Аполитичность в союзной работы должно быть окончательно сломана.

В перевыборной кампании прошлого года на предвыборных собраниях, присутствовало рабочих только 45,1 проц. и на выборных 57 проц. Активность выступлений выражалось всего лишь 8 проц. ко всем присутствующим. В этих перевыборах необходимо добиться больше активности. Стопроцентное участие в выборах должно быть обеспечено.

ИСПОЛЬЗУЙТЕ ВСЕ ВОЗМОЖНОСТИ

БОЛЬШЕ ВНИМАНИЯ УТИЛЮ

«Вещь отживает, а материал остается»—это будет новая пословица нового культурного человека.

На самом деле: Почему мы не выкидываем ложку или тарелку после того, как мы пообедали?

Мы ее моем, складываем на полку. Очевидно, у нас твердо засело в памяти, что тарелка и ложка нам и завтра будут нужны. А почему мы выкидываем изношенную галошу в помойку, изношенную одежду на отвал, вываренную кость прячем в грязь на задворки?

Весь секрет нашей расточительности в том, что мы, считая вещь изношенной, совершенно забываем о том, что материал остался и он снова может быть превращен в такую же новенькую галошу, изношенная одежда в красивую книгу, книгу полезную, а кость в прекрасное туалетное мыло, в хорошенькие белые пуговицы. Забывая о таком «пустяке», как материал изношенной, использованной вещи—мы ежегодно выкидываем на ветер миллионы, самые реальные миллионы! Так было, так не должно быть.

Ни один гражданин государства, строящего социализм, не должен позволять себе транжирить свое добро, принося вред себе и государству. Тряпка должна быть собрана, сложена в ящик и, по мере накопления, сдана заготовляющим ее организациям: Сибторгу, многолавке, Кустпромсоюзу, Колхозу. Она, приведенная в надлежащий вид, пойдет за границу и возвратится в виде нового автомобиля, двигателя, сложной машины. Она пойдет на наши бумажные фабрики и возвратится в виде принесенной нам письмоносцем газеты, журнала, книги.

Галоша износилась—это не значит, что она пропала. За Бразильскую резиновую массу надо платить золото, а оно нужно на более неотложные нужды. Значит старая, изуродованная ноской галош заменят собой золото. Сданная на склад заготовителя, она идет в нашу резиновую промышленность, и мы снова ее получаем отлакированной, блестящей, и никогда не узнаем, что это та самая галоша, которая не так давно лежал в луже, помойке.

Что-бы достать из недр земли железную руду и превратить ее в блестящий столовый нож, чугунок, машину, для этого много нужно употребить человеческого труда. Между тем, отработавшиеся части, изломанный чугун, все вещи, сделенные из металла, но износившиеся снова, могут быть превращены в полезные и нужные нам вещи.

Стоит только присмотреться к окружающей нас обстановке, обратить внимание на тряпье, старую газету, обрывок упаковочного кулька, кусок шпагата, внимательным хозяйским глазом присмотреться ко всем отходам нашего хозяйства—мы сразу же начнем прозревать, видеть нашу расточительность.

Увидеть это и осознать,—что не собирая отходы хозяйства, мы теряем деньги, теряем лишнюю книгу, нужные нам машины—это значит сделать половину дела. Поставить ящик, систематически собирать отходы, складывать их в ящик и, по мере накопления, продать государству—это значит сделать дело полностью. Отбросив нет. Есть использованные вещи, но с остающимся материалом. Материал снова может быть использован.

Широчайшая ударная кампания по сборке утиля найдет широкий отклик в среде трудящихся. Кампания—начало. Она должна положить фундамент к систематической сборке утиля в дальнейшем, превращении этой сборки в органическую привычку трудящегося. Утильотходы должны найти свое место в общем размахе выполнения пятилетки в четыре года. **Малышевский**

ГЕОЛОГИЧЕСКОЕ ИССЛЕДОВАНИЕ КУЗБАССА

Своевременное выполнение намеченного по плану пятилетки огромного шахтного строительства в Кузбассе стоит в тесной зависимости от успешного выполнения, как разведочных работ на уголь, так и геологических исследований. Для этих последних угольным геолого-разведочным институтом (УГРИ) выделен целый ряд геологических партий. Почти все из этих партий уже прибыли к месту своих работ и приступили к их выполнению.

Текущим летом геолого-разведочные работы геологами угольного института будут вестись в следующих районах. В районе Осиновского месторождения каменного угля, работы будут сосредоточены главным образом по соседству с площадью, на которой предположена разработка угля для потребностей строющегося Кузнецкого завода. С этой же целью будет вестись дальнейшее изучение залежей угля в районе Араличева, главным образом на берегу р. Абы.

В районах с. Березовского и д. Костенковой геолого-разведочные работы поставлены с целью выяснения условий залеганий имеющихся там пластов угля, их числа и мощности.

В Бунгурском районе, по реке Заблой, будут поставлены разведочно-поисковые работы на имеющиеся там мощные пласты угля. Месторождение это может иметь большое значение для Кузнецкого завода, если работами этими будет подтверждена предполагающаяся большая насыщенность этого района пластами угля.

Намечены геолого-поисковые работы в районе с. Ильинского. В этом районе имеются пласты спекающихся углей, которые могут представить интерес для Кузнецкого завода.

Такие же работы будут поставлены в районе Ерунаковского месторождения углей.

Довольно большие геолого-разведочные работы предположены и частью уже осуществлены в Прокопьевском районе, к юго-востоку и северо-западу от Прокопьевских копей.

Разведочные работы должны вестись в Белово-Бабаноковском районе, где, кроме разведочных работ легкого типа, предположено проведение колонкового бурения. С целью освещения угленосности в Кольчугинском районе в направлении к юго-востоку от Ленинска будут работать две геологических партии. Работами этих партий предположено захватить район вдоль правого берега р. Ини до с. Каракан-ского.

В Анжеро-Судженском районе и к югу от него работами трех геолого-разведочных партий должна быть выяснена угленосность на новых площадях, для подготовки их к постановке промышленных разведок. Кроме того, ведутся разведочные работы в районе р. Барзасса на месторождениях сапропелевых углей. Помимо этих разведок, одной из партий дано задание поисков залежей этих углей в предгорьях западного склона Кузнецкого Алатау на протяжении 170 клм. (между р. Тайдоном и ст. Судженкой).

Успешное вепоплнение всех этих намеченных работ подготовит новые площади для постановки на них промышленных разведок. **Коллектор.**

ХИМЗАВОДЦЫ ВПЕРЕДИ

Группа физкультурников химзавода, взявшая первенство в эстафете имени газеты „Кузбасс", проходившей в день десятилетия сибирского комсомола

ЩЕГЛОВСКИЙ ДЕНЬ

Антисанитария на базаре

Каждый год санитарный надзор составляет бесчисленное количество актов об антисанитарном состоянии базарной площади. Горкомхоз акты подшивает, иногда отписывается, а площадь по-прежнему никем не очищается.

Горкомхоз заключил договор с домзаком, согласно которого, домзак обязался чистить площадь после каждого базара. За это горкомхоз платит ему 2000 р. Но так как хозяйственная часть домзака находится в ведении адмотдела, то понятно, что никакие акты на домзак не действуют.

Года четыре тому назад на площаде была выстроена единственная уборная, которая за этот срок буквально развалилась, переполнена нечистотами, распространяющими заразу, однако о постройке новой уборной никто не заботится.

Во всяком случае, все принятые саннадзором меры, никакой пользы не приносят. В это дело необходимо вмешаться РКИ. **М.**

Мост через Искитимку

Постройка моста через реку Искитимку кредитами обеспечена полностью. Развертывание строительных работ задерживается выбором места, так как не утвержден проект будущего города.

На-днях совещание при строительном контроле решило начать постройку моста в районе конца Томской улицы. В этом году намечено закончить установку каменных устуков. Ширина моста определена в 10 метров, с таким расчетом, чтобы могли одновременно проходить автобус и трамвай. Стоимость моста определена в 35 тысяч рублей.

Члены горсовета на производстве

Производственно - промышленная секция горсовета разбилась на бригады по производственным признакам. С 25 июня бригады приступают к проведению практической работы по организации мнения рабочих вокруг вопросов: выполнения промфинплана, ликвидации прорывов и сбора рабочих предложений к 16 партс'езду. Всего бригад организовано 7 с количеством рабочих до 50 человек.

РЕОРГАНИЗАЦИЯ ОКРКОМПОМА

Окружной комитет помощи инвалидам войны, больным, раненым, демобилизованным красноармейцам и семьям погибших на войне (Кузоркомпом) с 1 июня реорганизован в Кузнецкое окружное общество помощи инвалидам войны, больным раненым и демобилизованным красноармейцам, семьям лиц, погибших на войне и семьям, призванных в РККА, (Кузокробпом) при Кузнецком окрсовбесе.

Для проведения подготовительной работы до организации общества по помощи, по округу создано кузнецкое окружное организационное бюро в составе 5 человек, под председательством зав. окр. собесом. **Минин.**

Физкультурники в день открытия партс'езда

В день открытия 16 партс'езда —25 июня физкультурники города устраивают демонстрацию всех кружков и велосипедистов. Демонстрации начнутся в 6 часов вечера на обоих берегах.

В городе, на площади около клуба строителей, по окончании демонстрации будут проведены соревнования: по физкультурным танцам, метанию гранаты и ядра, бег на сто метров, волейбол и баскетбол, русская борьба на поясах, городки и велогонки. Велогонки будут проводиться на медленность на расстоянии 30 метров.

За лучшие результаты по каждому виду соревнования будут выданы призы (физкультурные костюмы, подписки на газеты и библиотечки).

Кузнецкая лошадь

Во время империалистической и гражданской войны в Кузнецком округе производилась заготовка лошадей, считавшихся одними из лучших по Сибирскому краю. Сейчас производство Кузнецкой лошади значительно сократилось.

Президиум окрисполкома, учитывая необходимость развития коневодства в Кузнецком округе, решил организовать первый конневодческий совхоз на 1000 маток. Окрзу предложено выделить подходящий участок на территории округа не менее, чем на 30 тысяч гектар.

Получите выигрыши по займам

С 15 июля будет производиться обмен 1 и 2 займов индустриализации и займа укрепления крестьянского хозяйства на новый заем. «Пятилетка в четыре года». В связи с этим НКФ СССР постановил провести в июне месяце досрочные тиражи, по обмениваемым займам. Таким образом доходы держателей в виде выиграшей, которые они должны были получить до 1 января 31 года, по обмениваемым займам будут выполнены полностью. Комиссиям содействия госкредиту нужно обеспечить дачу справок по выигрышам. Одновременно с проверкой выигрышей по этим тиражам необходимо проверить держателям облигаций все займы.

Государством не выплачено невостребованных держателями займов доходов по выигрышам, купонам и тиражному капиталу 45 миллионов руб. из них: не вытребовано выигрышей 22 милл. руб., доходов по купонам 13 милл. руб. и только остальная сумма падает и тиражный капитал.

Поэтому с особой серьезностью нужно подойти каждому держателю и комсодам к тщательной проверке выигрышей, дабы своевременно получить доходы. **Грязин.**

КРАТКО

На-днях геолого-разведочная партия передала в Гипрошахт законченный материат по исследованию Елыкаевского пласта, для составления проекта мощной шахты на левом берегу. Проект шахты будет сделан в этом году.

* * *

Председатель Щегловского горсовета т. Завьялов с 20 июня ушел в очередной отпуск. Обязанности председателя совета временно возложены на члена президиума т. Паденкова.

* * *

Новая пекарня производительностью 10 тысяч килограмм в сутки строится в Прокопьевске в этом году. На будущий год намечено построить еще две пекарни, производительностью по 13 тысяч килограмм.

* * *

Две тысячи рублей в качестве дотации выдано Щегловскому пролет культу. Средства идут за счет доходов художественной части дворца труда.

* * *

600 пар рабочих сапог, полученные Акортом, будут распределены исключительно среди горняков и строителей. Горнякам будет выдано 400 пар, а строителям 200 пар. Распределение проводят: райком горняков и окротдел союза строителей.

* * *

110 тысяч яиц имеющихся на заготовительных пунктах переданы Акорту для снабжения детских площадок, пионерских лагерей и детских столовых.

* * *

Окружные уполномоченные заготовительных организаций выехали на-днях по всем районам по проведению контрактации посевов и перезаключению договоров. Вся работа должна быть закончена к 10 июля.

* * *

Эскизный проект социалистического города в Щегловске уже утвержден в крае и послан на рассмотрение в центр. Окончательное утверждение проекта в особой правительственной комиссии состоится 5 июля. На этом совещании будет присутствовать председатель горсовета т. Завьялов.

* * *

Секция велосипедистов организована при окрсовете физкультуры. Председателем секции избран т. Козлов (РКИ). Сейчас в секции состоит около 40 велосипедистов. На 25 июня намечен выезд велосипедистов в одну из коммун Щегловского района.

ЭСТАФЕТА ИМЕНИ ГАЗЕТЫ КУЗБАСС

Старт эстафеты имени газеты «Кузбасс» начался из гущи комсомольцев, собравшихся на демонстрацию в честь десятилетия комсомола Сибири.

Сразу же со старта химзаводский кружок вышел первым и к этапу обогнал команды строителей и совторгслужащих на 30 метров. Ко второму этапу расстояние между химзаводцами и строителями образовалось уже в 60 метров.

На четвертом этапе строители подналегли и сократили прорыв до 10 метров. После четвертого этапа строители обгоняют химзаводцев и уходят от них к шестому этапу на 30 метров вперед. Такое положение продолжается до десятого этапа.

Команда совторгслужащих к этому времени шла позади почти на сто метров.

На десятом этапе происходит резкий перелом. Химзаводцы набирают ся силы и сразу же вырываются на 20 метров вперед от строителей.

Дальнейшее движение эстафеты идет с систематическим увеличением разрыва между химзаводцами и строителями. К 16 этапу химзаводцы ушли уже на 60 метров, а к финишу химзаводцы пришли впереди строителей на 70 метров.

Таким образом химзаводская команда провела эстафету (10 километров) в течение 28 минут. (Необходимо отметить, что такая же эстафета в Новосибирске была проведена выигрывшей командой в 34 минуты). Кружок строителей пришел к финишу на 34 секунды позже.

Переходное знамя от газеты «Кузбасс» будет передано химзаводскому кружку 25 июня на физкультурных торжествах. Если в течение трех лет этот кружок будет также выходить первым из соревнования, то знамя перейдет в его собственность.

Необходимо отметить, что большую пользу в благополучном прохождении эстафеты оказали велосипедисты. Они проверяли этапы и расчищали дорогу для движущихся команд. **Мак.**

ПОПРАВКИ

В статью «На поном этапе НЭПА» в № 137 газеты Кузбасс вкралась ошибка во втором обзаце, где говорится: **«борьбу пролетариата с кулаком за переделку его собственнической природы»**, нужно читать: **«борьбу пролетариата с кулаком, за руководство середняком, за переделку его собственнической породы»**.

* * *

В дополнение к заметке, помещенной в номере от 19 июня в отделе «Кратко» сообщаем, что выдача мясных консервов и колбасных изделий в счет мясной нормы производится не всем лицам, **а только рабочим, имеющим заборные карточки высшей и первой категории.**

Редактор Б. ГОЛУБЧИК

ДВОРЕЦ ТРУДА. Ив.-Вознесенский пролеткульт.
22—для строителей, 23—для СТС
АВАНГАРД.
24 последний прощальный спектакль АВАНГАРД.
Билеты продаются на 24 июня
Начало в 9 часов вечера.

Дворец Труда. КИНО. 22 июня СЕАНСЫ: в 6 и 7 ч. 30 м.
ПОСЛЕДНИЙ ДЕНЬ демонстрируется американский боевик с участ. Негри Пола
КОЛЮЧАЯ ПРОВОЛОКА

С послезавтрашнего дня демонстрируется грандиозный исторический фильм
„СОЮЗ ВЕЛИКОГО ДЕЛА"

ГОРОДСКОЙ САД.
Вновь оборудована кино-будка. 22 июня на экране исключительный восточный боевик
ВТОРАЯ ЖЕНА.
Начало сеансов: в 6-8-10 часов. Касса открыта с 4-х часов.
В САДУ ИГРАЕТ ОРКЕСТР.
Ждите все! ??? Новость!

САД ХИМЗАВОДА.
Сегодня 22 июня, базовый комитет МОПР УСТРАИВАЕТ
ГРАНДИОЗНОЕ ГУЛЯНЬЕ.
В 7 часов вечера ИНТЕРНАЦИОНАЛЬНЫЙ МИТИНГ.
Кино. Эстрадные выступления. Играет духовой оркестр.
ТАНЦЫ. Весь чистый сбор поступит в пользу МОПР. БУФЕТ.
Комиссия базового комитета МОПР.

ВСЕМ ОРГАНИЗАЦИЯМ.
Во исполнение постановления НК РКИ и правления Госбанка, об'явленного в „Извест. ЦИК СССР" №147, предлагается всем кредиторам НЕМЕДЛЕННО представить Госбанку список дебеторов с указанием суммы долга и времени пред'явления счетов дебеторам с подразделением на задолженность внесистемную недавнего происхождения, застаревшую и внутрисистемную. Всем дебеторам немедленно дать поручение о перечислении задолженности кредиторам.
К 1 июля вся дебеторская задолженность должна быть ликвидирована полностью.
3064—1 Госбанк.

ПОКУПАЕТ
артель инвалидов „Красная Заря" г. Ленинск Кузнецкий
МАШИНКУ
для выработки МОНПАНСЬЕ. Желательно валики-малинки и др. карамельн. прессы.
6169—1

23-го июня,
в 6 часов вечера в окрпрофбюро созывается СОВЕЩАНИЕ
председателей и секретарей О. О. фабзавместкомов и цехбюро, по вопросу о перестройке союзной работы.
3722—2 Окрпрофбюро

ВНИМАНИЮ
держателей облигаций первого и второго займов Индустриализации и займа укрепления крестьянского хозяйства!!!
В связи с предстоящим обменом облигаций первого и второго займа индустриализации и займа укрепления крестьянского хозяйсава на заем „ПЯТИЛЕТКА В ЧЕТЫРЕ ГОДА", правительство решило приблизить тиражи розыгрышей этих государствен. займов с тем, чтобы полностью обеспечить и соблюсти интересы трудящихся, держателей облигаций поименованных государств. займов, установив следующие сроки.

Название гос. займов	Который тираж	Когда	Когда начинается выплата выигрыш.
1-й Заем Индустриализации	12-й тираж	2-3 июня	с 20 августа 1930 г.
1-й Заем Индустриализаци	13-й тираж	4-5 июня	с 20 ноября „
2-й Заем Индустриализации	7 й тираж	6-8 июня	с 20 июня „
2-й Заем Индустриализаци	8-й тираж	9-11 июня	с 20 сентября „
2-й Заем Индустриализации	9-й тираж	12-14 июня	с 20 декабря „
Заем укрепления крест. хозяйства	6-й тираж	20 мая 1930 г.	с 1 октября „

Все тиражи производятся в городе Москве.
Тиражи по 3-му займу индустриализации сохраняют свои установленные календарные сроки.
Государственный Банк СССР.
3066—1 Щегловское отделение.

ЛЕНИНСКАЯ кооперативно-производств. артель имени тов. Блюхер ЛИКВИДИРУЕТСЯ
Все претензии к артели принимаются ликвидкомом в течении двух недель со дня настоящего опубликования.
Претензии направлять по адресу: г. Ленинск—Кузнецкий, Ленинский Кусткред, ликвидкому артели им, т. Блюхер.
6217—1 Ликвидком.

УТЕРЯНО 4 КЛЮЧА
на веревочке. Нашедшему сообщить в контору химзавода за вознаграждение.
3717—1

УТЕРЯНЫ
паевая книжка, 4 заборных листка и квитанция об уплате стройфонда, выд. Кемеровским ЦРК на имя Буракова Ф. А. 3490—1

ЛИКВИДАЦИОННАЯ КОМИССИЯ бывшего Куртуковского с.-х. кредитного товарищества, ввиду ЛИКВИДАЦИИ такового,
настоящим ставит в известность все государственные и кооперативные организации, а также частные лица, имеющих претензии к Куртуковскому сельскохозяйственному кредитному товариществу, пред'явить таковые с момента опубликования настоящего об'явления в месячный срок правлению ликвидкома. С 25 июля с. г. претензии приниматься не будут.
Претензии направлять в город Кузнецк (помещение нарсуда) ликвидкому.
5126—1 Ликвидком.

23-го июня с. г.
в 6 часов вечера в помещении горсовета (Набережная, № 12)
НАЗНАЧАЕТСЯ
ОРГАНИЗАЦИОННОЕ собрание
членов общества спасания на водах и граждан, желающих вступить в члены такового.
Повестка дня: 1) Информация о состоянии работы и задачах СНАВ (докладч. т. т. Колобов и Савиных). 2) Выборы правления и ревкомиссии о-ва СНАВ.
3070—2 Оргбюро.

Открыт прием в Щегловск. школу Чертежников-конструкторов
за справками обращаться с 5-ти до 9-ти часов вечера ежедневно.
Советская ул. дом № 118.
1—3653

ПРОДАЮТСЯ:
дом, корова, дранка, кирпич и др. вещи.
Интернациональная ул., № 54.
3708—1

УТЕРЯЛАСЬ
из стада черно-бурая рогатая „Шараповской" породы КОРОВА
рост высокий, на рогах веревка. Сообщить за приличное вознаграждение: Кузнецкая, 5.
3712—1

УТЕРЯННЫЕ И ПОХИЩЕННЫЕ ДОКУМЕНТЫ
Жданкина М И удостоверение личн, выд Щегловской гормилицией. 3486. — Кузменков Т С профес билет № 43/78158 союза строителей 2 паевых кн на имя Кузменковых Т С и О А, выд Кемер прк. 3487. — Бортников Л Ф удост личн, выд Титовск сельсоветом. 3488. — Шарапова Е П комсомольский билет, выд Щегловским райком. 3489.—Бураков Ф А паев кн и 4 заборн листка, выд Кемер прк. 3490.
Бардинский И И профбилет № 2134 союза СТС 3491.—Глушанкова В удост о том, что батрачка, выд Тонкинским сельсоветом. 3544.—Урусов С В паев кн, выд Кемер прк. 3545.—Анисимов Т И расч кн № 760, выд Центральной шахтой Кемрудника . 3548.—Некрасова А П удостоверение личности, выд Колтыраковским сельсоветом. 3549.
Ерофеев Д М воинская книжка, выд призыв пунктом гор. Щегловска. 3350.—Куприянов А В профбилет № 0341667 союза горняков. 3483.—Мухаматгариева Ш пенсион книжка. 3484.
считать недействительн.

ОКРЛИТ № 2231 Заказ № 1838 Гор. Щегловск. Гостипография.