ПРОЛЕТАРИИ ВСЕХ СТРАН, СОЕДИНЯЙТЕСЬ

КУЗБАСС

8 ИЮНЯ
ВОСКРЕСЕНЬЕ
1930 год.
№128—(2202)

ЕЖЕДНЕВНАЯ ГАЗЕТА
Кузнецкого ОК ВКП(б),
Окрисполкома и Окрпрофб.

АДРЕС РЕДАКЦИИ:
Сибкрай, г. Щегловск, Исполкомская, № 16.
ТЕЛЕФОНЫ: редактор: № 1
общий: 54.

ЗА ГРАНИЦЕЙ: Германские реформисты договорились с предпринимателями о снижении зарплаты рабочим.—Ширится восстание в Индии.
ПО СССР: Московская партконференция приветствует ЦК партии.—т. Каменев о махинациях „Лены-Гольдфис".
ПО ОКРУГУ: Безнагалие тормозит постройку дороги Ленинск—Новосибирск.

РЕФОРМИСТЫ ГОТОВЯТ НОВОЕ ЧУДОВИЩНОЕ ПРЕДАТЕЛЬСТВО

БИБЛИОТЕКА
По инвентарю

БОЙ ЗА РЕВОЛЮЦИЮ

ПАРИЖ, 7. Суд приговорил коммуниста Жюльена к двум годам тюрьмы за расклейку антиимпериалистических воззваний.

ПАРИЖ, 4. Кондепутат Дезобелен внес запрос о железнодорожной катастрофе в Монеро. От имени революционных железнодорожников Дезобелен с негодованием отверг клеветнические утверждения об организации катастрофы компартией как политического покушения на председателя совета министров Тардье.

ВЕНА, 7. По официальным данным, на 15 мая в Австрии числилось 175 тысяч безработных, получающих пособие, и 31 тысяча не получающих пособие. По неофициальным данным, безработных около 300 тысяч.

ГЕЛЬСИНГФОРС, 7. В Вазе в связи с судом над участниками разгрома типографии левой рабочей газеты фашисты окружили здание суда, избили рабочего, явившегося на суд, а также увезли в автомобиле в пределы губернии левого депутата сейма Сало, выступавшего гражданским истцом. Фашисты бесчинствовали на глазах властей; теперь угрожают разгромить редакцию другой левой газеты.

ПРАГА, 7. В Витковице (Остравский район) в организованной компартией демонстрации протеста против капиталистической рационализации при столкновении с полицией арестовано 13 рабочих, а также 4 коммунистических депутата.

Они ведут переговоры с предпринимателями о совместном сверхнажиме на рабочий класс Компартия организует контратаку под лозунгом „Изгнать из рядов профсоюза холопов капитала"

ИНВАЛИДЫ ДАЮТ ОТПОР

БЕРЛИН, 6. В центре внимания политических кругов Германии стоят тайные переговоры между профсоюзными бюрократами и предпринимателями о сотрудничестве в проведении всеобщего снижения зарплаты, снижения социальных расходов и предотвращения экономической борьбы рабочих. Предприниматели утверждают, что переговоры проходят успешно. Между сторонами уже достигнуто соглашение о понижении зарплаты и возобновления сотрудничества между центральными организациями предпринимателей и профсоюзов. „Роте Фане" заявляет, что в связи с этим в массах германского пролетариата весть об этом чудовищном предательстве реформистов должна вызвать крик небывалого возмущения. На заводах, на профсоюзных собраниях рабочие должны обсудить чудовищные планы профбюрократов и выставить следующие лозунги: „недопустить снижения зарплаты", „требовать повышения зарплаты и 7-часового рабочего дня с сохранением полной оплаты", „предоставление безработным работы", „на заводах вести борьбу против монополии профсоюзов на заключение колдоговоров", „за изгнание холопов предпринимателей из профсоюза".

ПАРТИЯ ВЫСОКО НЕСЕТ ЗНАМЯ ЕДИНСТВА СВОИХ РЯДОВ

Ленинский ЦК ВКП(б) своим руководством обеспечил успешное проведение генеральной линии партии. Прошедшие конференции одобрили его работу

ДНЕПРОПЕТРОВСК, 7. Закончившаяся окружная партконференция единогласно признала линию ЦК ВКП(б)У, ОК и окрКК правильной и работу удовлетворительной. На всесоюзный с'езд ВКП(б) избрано 18 делегатов, в том числе Молотов, Розенгольц.

ХАРЬКОВ, 7. Закрывшаяся харьковская партконференция целиком и полностью одобрила линию ЦК и ЦКК КП(б)У. Среди делегатов избранных конференцией на всесоюзный с'езд партии: Сталин, Орджоникидзе, Косиор, Чубарь, Постышев и Затонский

БАКУ, 7. Десятый с'езд АКП(б) признал политическую линию ЦК АКП(б) после обновления и руководства правильной и практическую работу, несмотря на ряд крупных ошибок в деле коллективизации сельского хозяйства, в общем удовлетворительной.

ЛУГАНСК, 7. Закрылась пятнадцатая окрпартконференция. Среди делегатов, избранных на всесоюзный с'езд партии: Сталин, Косиор, Ворошилов, Петровский и Рухимович.

АРТЕМОВСК, 7. Закрылась 16 партконференция Артемовщины. Конференция целиком и полностью одобрила политическую и организационную линию ЦК и ЦКК КП(б)У, окрпарткома и окрКК, Среди делегатов избраны на всесоюзный с'езд Сталин, Косиор и Рудзутак.

Концессионный договор сорван злостно

(Тов. Каменев о махинациях общества „Ленагольдфильдс"

В беседе с корреспондентами иностранных газет о положении концессии «Лена-Гольдфильдс» председатель Главконцесскома Каменев, изложив историю взаимоотношений правительства СССР и концессии «Лена-Гольдфильдс», заявил: Несмотря на все содействие правительства обществу «Лена-Гольдфильдс», оно явно не располагает средствами, необходимыми для выполнения концессионного договора. Прибегло к односторонним, явно незаконным актам, бросив свои предприятия на произвол судьбы, не считаясь ни с договором, ни с ожидавшимся третейским судом. Об'яснение всех этих преступных действий заключается в том, что в 1931 году истекают последние сроки, указанные в договоре для выполнения концессионером этих производственных и строительных программ. Это невыполнение является, согласно договору, достаточным основанием для возбуждения со стороны правительства вопроса о переходе концессионных предприятий к правительству без всякого возмещения. Фактическое банкротство концессионера толкнуло его на злостный срыв договора.

6 июня в Самарканде открылся пятый курултай Узбекистана; присутствует свыше 500 делегатов.

РЕВОЛЮЦИЯ РАСТЕТ

Несмотря на бешенные репрессии революционное движение в Японии расширяется с каждым днем.
НА СНИМКЕ: Арест полицейскими рабочего.

Множатся повстанческие отряды в Северо-Западной Индии

ЛОНДОН, 7. В Ворли (Бомбейская провинция Индии) толпа пыталась помешать солдатам устанавливать проволочные заграждения вокруг концентрационного лагеря, бомбардировала полицейских камнями. 12 человек из толпы серьезно ранены.

ЛОНДОН, 7. В северо-западной провинции Индии восстало племя афридиев. По сообщению из Пешавера, над выступившим отрядом в 1200 человек афридиев, идущих с красными и черными знаменами, произвели воздушную демонстрацию 40 английских аэропланов.

Организация краснорубашечников об'явила вербовку. Краснорубашечников насчитывается сейчас 25 тысяч.

ПАРТС'ЕЗД ПЕРЕНОСИТСЯ НА 25 ИЮНЯ.

МОСКВА, 7. По сведению всех организаций ВКП(б) и по просьбе организаций ряда областей, где сев несколько запаздывает в связи с неблагоприятными условиями погоды, ЦК ВКП(б) постановил перенести открытие 16 с'езда партии с 15 на 25 июня. Секретарь ЦК ВКП(б) Сталин

СТРОИКА КОЛЬЧУГИНСКОЙ В ТУПИКЕ МНОГОНАЧАЛИЯ

На дороге нет единоначалия, Распоряжения технических руководителей не выполняются. Прорабы заполняют продовольственные карточки, выдают наряды на лошадей и т. д.

Надо об'явить борьбу за турксибовские темпы стройки дороги

Всем рабочим и служащим строящейся ж. д. Ленинск—Новосибирск должно быть ясно, что стройка должна вестись ударным порядком, что надо использовать все возможности для ликвидации прорыва по плановому заданию.

Для этого не надо ждать директив откуда-то, а немедленно перестраивать ряды, изменив систему управления.

Тот хаос, который существует на дороге не может быть уничтожен при том многоначалии, которое заведено в систему управления. Все—начальники, все управляют, начиная от высшего администратора и кончая десятником, профсоюзником, партработником. Рабочие не знают кого слушать, потому что каждый разговаривает на разных языках.

Десятник Мословский послал коновозчиков возить глину, а зав снабжением с этой работы их снял и послал перевозить хлеб.

Таких фактов много; они нарушают весь ход работы. При таком административном руководстве нет ответственности, и работа идет расхлябанно. Начальник участка дал распоряжение дистанциям немедленно исправить мосты, но распоряжение не выполнено.

Начальники дистанций надеются на прораба, тот на десятников, десятники на рабочих. Ни один мост на расстоянии 90 клм. не исправлен. Пуск лесопильного завода тормозится тем, что локомотивы от станции Плотниково нельзя перевезти из-за неисправности моста.

За отсутствием технического руководства ремонт драгунинского поста до сего времени не закончен; ремонт начат еще в мае. У моста куча людей, все толкутся взад и вперед, а работа не идет. Такая картина получилась потому, что рабочие лишены всякого руководства. Каждый вносит свое предложение и сам проводит его в жизнь. Один расчищает чащу, другой бросает камень, третий носит воду. Получается как в басне «Лебедь, рак да щука»: каждый тащит в свою сторону. А при правильном техническом руководстве мост был бы давно построен.

Не лучше и на других мостах.

Что же делают инженеры, техники и прорабы?

Поголовно все прорабы заняты подписанием продовольственных карточек, выдачей всяких справок, нарядов на лошадей и т. д. Этими делами и заканчиваются их трудовые дни. А основная работа стоит. Почему так долго не разослан план? Потому, что план готовил один начальник участка.

А технической работы уйма. Все чертежи и мелкие переделки могли быть давно готовы. А это не сделано.

Вывод ясен: технический персонал должен перестроить свою работу, а начальнику 3 участка немедленно сделать перестановку сил. Есть пункты, которые имеют избыток технического персонала, в то время как в других местах недостаток. Плохо расставлена коммунистическая часть технического персонала. На второй дистанции коммунистов много, а на третьей и первой ни одного.

Стройка дороги проходит через десятки деревень, успешная постройка линии требует поддержки самих крестьян. Но получается обратное.

Такие настроения есть и в близлежащих коммунах и у сельККОВ. В деревне Бойканово коммуна запросила 80 рублей в месяц за пустующее помещение. От участия в ремонте проселочных дорог и мостов крестьянское население отказывается. Со стороны сельсоветов и райисполкомов (Ленинского и Краснинского) не принято никаких мер по изжитию этих нездоровых настроений. Наоборот: некоторые сельсоветы это настроение поддерживают и даже возглавляют. Зам председателя драгунинского сельсовета и секретарь комячейки Мириманов подсмеивается над крестьянами, ремонтирующими мост. Не мешало бы кое-кому Мириманова привлечь к ответственности.

Минаев.

БОЙ ЗА ПЯТИЛЕТКУ

СВОДКА С ФРОНТА

Кемеровский рудник за пятидневку с 1 по 5 июня выдал только 4722 тонны вместо программных 6052 тонны. Программа выполнена на 78 проц. В то же время перекомплект на руднике достигнул 14,7 проц.производительность только 86,7 проц., Каждая пятидневка говорит о позорном снижении добычи рудника. Прорыв рудника к 16 парт'сезду ликвидирован не будет.

5 мая Прокопьевский рудник выдал 2580 тонн. Суточное задание 4270 тонн.

◆ ◆ ◆

ОБЕЩАНИЕ ХИМЗАВОДЦЕВ — ПОД СОМНЕНИЕМ

Дадут ли химзаводцы маршрут кокса к 16 партс'езду?

Представитель рабочих Химзавода на Сибирской партконференции дал обещание—к 16 партс'езду ликвидировать прорыв и дать сверхплановый маршрут кокса.

Обещание дано, но будет ли оно выполнено, сказать трудно.

За последнее время идет недовыдача кокса.

Профессиональные и партийные руководители завода об'ясняют прорыв тем, что за последнее время 10-12 печей во 2-й батарее ремонтируются. Если принять во внимание ремонт печей, все же программа заводом недовыполнена. Мастера печей эту недовыдачу относят за счет новых—неквалифицированных рабочих, которых на заводе до 60 процентов, отчего каждая печь теряет лишних 5-8 минут.

Есть и другие причины, о которых говорят рабочие,—заключаются они в нераспорядительности администрации, в задержке с ремонтом машин, в расхлябанности некоторых рабочих.

Все это говорит об отсутствии массовой работы. Этот участок на заводе еще слаб.

В раскомандировке коксовых печей висит доска достижений, но запись ведет только одна смена, остальные смены забыли о существовании доски.

5 смена с 6 часов вечера отказалась подписывать социалистический договор между сменами. Инициатор этого срыва—член партии Тихонов стал руководителем отсталых настроений, говорил на собрании языком шкурника.

Партийная ячейка не обратила на это внимание, она не нашла нужным дать отпор Тихонову, и тихоновщина—на производстве. Тем более сейчас, когда ставится вопрос о ликвидации прорыва с перевыполнением программы. Партийной и профессиональной организациям нужно повести широкую массовую работу, сейчас же нужно сделать так, чтобы каждый рабочий знал, что химзавод готовит подарок 16 партс'езду и чувствовал бы себя на это мобилизованным.

И.

МАРШРУТ КОКСА ПОШЛЕМ!

Смена мастера Степановича (коксовые печи) первая взяла обязательство, бой за краевое знамя. За время взятия обязательства не было ни одной поломки машин, которые бы вызвали простой, смена снизила влагу до программного задания. Не было ни одного прогула без уважительных причин. Производительность отстает, причина — большая текучесть, смена имеет до 70 процентов прибывших новых рабочих. Смена обещает перевыполнить боевое задание. Обучить новопришедших рабочих на производство. Поднять производительность. Дать в подарок маршрут кокса к 16 партс'езду. Вызываем остальные смены.

Рабочие смены.

ПАСКЬЕ ОБ ИНДИИ

ПАРИЖ, 7. В беседе со спецкором «Матен» китайский генерал-губернатор Паскье заявил: положение в Индокитае серьезное. Индокитай вовлечен в водоворот событий, которые сейчас потрясают Азию. Социально-экономическая жизнь Индокитая представляет собой благоприятную почву для большевизма.

ВЕНА, 7. Редактор газ. рабочей партии «Рабочее Дело» Стефан Наколов приговорен болгарским судом к трем годам тюрьмы по обвинению за смуту первоавгустовских демонстраций.

ВРЕМЯ ДЛЯ СЕВА ТЕХНИЧЕСКИХ КУЛЬТУР НЕ ПРОШЛО

Дадим отпор кулацкой агитации против технических культур, организуя вокруг сева колхозников, бедноту и середняков, оказывая всемерную помощь единоличнику

РАЗВЕРНЕМ ШИРОКОЕ СОРЕВНОВАНИЕ ЗА СЕВ ТЕХНИЧЕСКИХ КУЛЬТУР

Внимание севу технических культур

Сейчас мы на грани двух половин сева. Необходимо учесть все ошибки сева пшеницы и решительнейшим образом взяться за сев овса, проса, технических культур, которые имеют также важнейшее значение.

По сведениям на 5 июня, по шести районам в колхозах посеяно 314 га картофеля, 53 га конопли, 317 га подсолнуха. Единоличники посеяли 457 га картофеля, 96 га конопли и 418 га подсолнуха. В Бачатском р. колхозами посеяно всего 75 га картофеля, 22 га конопли, 54 га подсолнуха, 6 га корнеплодов. Значительно хуже с севом этих культур среди единоличников. Они засеяли 35 га конопли, 86 га льна, 183 га картофеля, 72 га подсолнуха. Такие же сведения приходят и из других районов. А Щегловский рик, собственно говоря, и не знает, как идет сев в колхозах. Например, в своей сводке, охватывающей 33 сельсовета, пишет, что картофеля колхозами посеяно 11 га, когда коммуна им. Ворошилова на землях Комиссаровского сельсовета засеяла 15 га картофеля.

На участке сева технических культур кулак пытается возобновить свои атаки, отбитые беднотой и середняками на других участках посевного фронта.

Необходимо довести до сведения широчайших масс колхозников, бедняков и середняков единоличников обращение 5 Сибпартконференции.

Организовать помощь единоличнику и отстающим колхозам со стороны колхозов, выполняющих свои планы, тяговой и рабочей силой.

Проверить наличие семян, и имеющиеся в одних местах излишки срочно перебросить туда, где в них нуждаются. Организовать рациональное использование посевного инвентаря—пропашников, культиваторов, пологольников, окучников, и т. п., чтобы не было простоя их, как это иногда было с сеялками. Это мероприятие имеет значение еще и потому, что во многих хозяйствах они будут употребляться впервые и нужно преодолеть недоверие к ним. Хорошим средством будет создание в колхозах, ШКМ из комсомольцев бригад, которые бы могли обслужить с орудиями поля бедняков и маломощных середняков бесплатно, а для имеющих средства—за небольшую плату или в порядке обмена рабсилой.

В севе технических и огородных культур надо развить гораздо более высокие темпы, чем мы имели до сих пор.

Ал.

Кулаки агитируют против посева технических культур

В Бердюгинском сельсовете, Крапивинского р., на 25 мая единоличниками посеяно 210 га пшеницы. Затем сев пшеницы почти совсем приостановился вследствие нехватки семян. На-днях в Бердюгино для единоличников было ввезено 1100 пудов семенной пшеницы. Это обеспечивает посев еще около 110 га. Всего таким образом будет засеяно свыше 320 га. А в прошлом году в Бердюгинском сельсовете было посеяно всего лишь 256 га пшеницы (колхоза тогда не было). Если принять во внимание, что организованный ныне колхоз посеет около 60 га пшеницы, то по этой культуре по сельсовету будет значительное расширение (не менее 380 против 256 га).

Это хорошо.

Но плохо, что мало семян овса и район не может удовлетворить заявку. Рик дал наряд на 50 пуд.; поехали с нарядом в Борисовское потребобщество, но овса там не оказалось. Наряд оказался пустой бумажкой, из-за которой зря только гоняли лошадей.

Райколхозсоюз дает в кредит семена подсолнуха. Уполномоченный рика провел собрание, на котором очень тщательно разбирали вопрос о посеве этой новой для Бердюгино культуры. Были всякие опасения. Наконец, единодушно решили засеять подсолнухом по 3 загона ($7^1/_2$ саж. на 80 саж.) на хозяйство. Привезли семена. Но тут кулаки пустили злостную агитацию.

— Лошади и так не ходят, а как подсолнух станем садить и сеем станут.

И некоторые крестьяне в результате кулацкой агитации отказались от семян.

Нужно разбить кулацкие нашептывания. Предстоит большая работа в этом отношении.

Н.

Сев идет во-всю

По комиссаровскому сельсовету, Щегловского р., на 5 июня засеяно 331 га пшеницы, 78,5 га овса, 125 га проса, 9 га картофеля, 8 га прочих культур. Кроме того на территории сельсовета коммуна им. Ворошилова посеяла 15 га картофеля. Единоличники посеяли 276 га пшеницы, 75 га овса, 121 га проса, 9 га картофеля, 6 га прочих культур. Коммуна «Орел» (дер. Давыдово) посеяла 31 га пшеницы, 2 га овса, 4 га проса, 2 га прочих культур; начала сев картофеля.

З.

Недостаток корма тормозит сев.

В коммуне «1 мая», Крапивинского района, по 20 мая план посева пшеницы выполнен на 52 проц. Заготовлено под пшеницу 65 проц. площади, под остальные культуры заготовлено 12 проц.

Весенний сев сильно тормозится недостатком корма для лошадей. Отсюда их низкая производительность.

На-днях из райколхозсоюза получили 90 пуд. кормового овса. Это поддержит лошадей. Но можно ожидать запоздания сева.

Т.

Организованная работа

Коммуна «Ким», Крапивинск. р., вышла на полевые работы организованно. Каждая бригада знает свое место и свою роль в весеннем севе.

Благодаря хорошей организации еще на 20 мая коммуна посеяла 89 га пшеницы (по плану нужно 196). Под остальную пшеничную площадь земля полностью заготовлена. Под овес заготовлено 72 проц. земельной площади. Под остальные культуры 18 процентов.

Весеннему севу мешала плохая погода.

Сейчас отрицательно сказывается недостаток сеялок. Сеялки должны быть переброшены из с. Борисово, но до сих пор этого еще не сделано. Ощущается также недостаток тяговой силы: из 75 рабочих лошадей в коммуне годны к работе только 67, остальные—жеребые.

20 мая в коммуну «Ким» переброшена бригада плугарей из коммуны им. «Комсомольской Правды».

Организованная работа в коммуне «Ким» вызывает новую тягу единоличников. С 15 по 20 мая в «Ким» вновь вступило два хозяйства.

Настроение коммунаров прекрасное

400 процентов наценки на семена

Щегловский райколхозсоюз осенью 1929 года закупил картошку по сохранным распискам по 44 коп. за пуд с доставкой в Щегловск.

А сейчас эту же картошку отпускает на семена сельхозартелям по 10 р. 15 коп. центнер (1 р. 69 к. пуд).

Члены подонинской артели, купившей 10 центнеров картошки, спрашивают: неужели наценки в райколхозсоюзе никем не регулируются?

Лещинский.

Перекрестные распоряжения

На раннем севе в Борисовском сельсовете плохо отразилась нехватка сеялок.

Между тем 4 сеялки были в самом селе Борисове, в филиале и РКС, но они лежали без движения. Затем представитель РКС т. Горин разрешил взять сеялки и распределил таким образом: 1—сельККОВ, 2—в распоряжение сельсовета и 1—в с. Долгополово.

Не успело отзвучать это распоряжение т. Горина, как приехал председатель правления райколхозсоюза т. Казанцев и категорически заявил:

— Никаких сеялок! Гоните денежки—получите сеялки...

И заключительным аккордом прозвучали слова зав. райзо т. Морозова в телефонной трубке:

— Что-о? Казанцев не разрешит? Взять—и никаких.

Это было 19 мая. А до 19 иные ждали сеялок и упускали раннее время сева, а иные потеряв, надежду, посеяли руками.

Тих Н.

Отбрасывая в сторону нытиков и маловеров, беспощадно борясь со всякими отклонениями от генеральной линии, против правого оппортунизма, как главной опасности, против рецидивов троцкизма и „левых“ загибов и примиренчества к ним,—партия идет на 16 партийный с'езд сплоченной и монолитной

„ВСЕ ДЛЯ КУЗБАССА“

На вечернем заседании партконференции четвертого июня.

ДОКЛАД тов. ЭЙХЕ на 5 КРАЙПАРТКОНФЕРЕНЦИИ

Если в годы восстановительного периода партия дала лозунг: „Все для Донбасса“, то теперь мы должны выбросить лозунг „Все для Кузбасса“. (Тов. Эйхе)

НОВОЕ НА ДАННОМ ЭТАПЕ

Тов. Эйхе начинает свой доклад с оценки нынешнего этапа социалистического строительства и задач, какие стоят в связи с этим перед парторганизациями Сибири. Новое, чем характеризуется нынешний этап это: 1) невиданное в мире убыстрение темпов социалистического строительства; 2) массовое движение середняка в колхозы и рост коллективизации вследствие усиления ведущей роли промышленности; 3) усиление планового охвата стихийных процессов.

Дальше тов. Эйхе переходит к обоснованию правильности перехода от политики ограничения и вытеснения капиталистических элементов к ликвидации кулачества как класса на базе сплошной коллективизации, как к главному лозунгу.

— Надо вокруг этого лозунга организовать массы бедняков, середняков и рабочих,—говорит докладчик. Надо этот главный лозунг применить в Сибири, учитывая своеобразие укладов разных районов нашего края и чрезвычайно сложный классовый переплет. У нас зимой лозунг ликвидации кулачества пытались всюду провести одинаково; отчасти отсюда произошли те ошибки и перегибы, которые были допущены в коллективизации.

Тов. Эйхе подробно останавливается на разборе нового лозунга партии о колхозниках как опоре советской власти.

Неверно,—говорит он,—считать ленинскую «триаду» подсобным лозунгом, но нельзя в то же время считать ее незыблемой для всех времен, не считаясь с колоссальными экономическими и социальными сдвигами, происшедшими в нашей стране. То, что диктатура пролетариата опирается не только на промышленность, но и на растущий социалистический сектор сельского хозяйства—колхозы и совхозы, разбивает троцкистские крики о том, что невозможна социалистическая переделка среднего крестьянства, и правооппортунистические «теории», отрицающие значение колхозов как столбовой дороги к социализму, отрицающие решающую роль производственных форм смычки для укрепления союза с середняком на данном этапе.

В связи с этим тов. Эйхе предлагает обсудить вопрос о порядке организации групп бедноты в колхозах.

В простейших колхозах,—говорит он,—сейчас нужны сплоченные группы бедноты.

Далее Эйхе останавливается на ошибках, допущенных в коллективизации, и характеризует на ряде фактов обострение классовой борьбы в деревне и городе, указывая на необходимость развернуть серьезнейшую большую политическую работу среди новых кадров рабочих, которые в составе сибирского рабочего класса имеют большой удельный вес, и дать отпор мелкобуржуазным тенденциям.

Переходя к вопросу индустриализации Сибири, перечислив богатейшие экономические возможности, являющиеся базой для быстрого роста сибирской индустрии, тов. Эйхе говорит:

„ВСЕ ДЛЯ КУЗБАССА“

— Мы пред'являем большие требования центру не потому, что мы местнически настроены, а потому что мы хотим вложить в общий котел социалистического строительства колоссальные сибирские рессурсы. Мы подходим с учета общесоюзных, общегосударственных интересов. Мы не можем пожаловаться на недостаток внимания сибирским проблемам со стороны ЦК, но надо добиться чтобы в центральных хозяйственных органах был совершон поворот лицом к сибирским проблемам. Положительным явлением строительства индустрии необходимо считать то, что Сибирь может учитывать опыт более передовых районов и не повторять их ошибок. Отрицательное явление то, что Сибири приходится строить на «голом месте». Основой индустриализации Сибири являются: уголь, химия, металл, электроэнергия и лес.

Докладчик отмечает, что особое внимание должно быть сейчас уделено Кузнецкому бассейну. **Если в годы восстановительного периода партия дала лозунг: Все для Донбасса, то мы теперь должны выбросить лозунг: «Все для Кузбасса».** (Аплодисменты).

Затем т. Эйхе останавливается на задачах рационализации промышленности, и на этом заканчивается вечернее заседание конференции.

ПРОФСОЮЗЫ НЕ ВОЗГЛАВИЛИ ПО-БОЛЬШЕВИСТСКИ УДАРНОЕ ДВИЖЕНИЕ

На утреннем заседании конференции пятого июня т. Эйхе, продолжая доклад о работе Крайкома, остановившись на состоянии массовой работы, указывает, что наши успехи зависят от того, как хорошо мы сумели связаться с массами, стать во главе их, вести их за собой. В развертывании массовой работы нам пришлось с т о л к н у т ь с я с о п п о р т у н и з м о м отдельных профсоюзных органов, с их косностью, нежеланием мобилизовать и организовать массы для борьбы за генеральную линию партии, на преодоление трудностей. В качестве примера, Эйхе приводит старое руководство томского дорпрофсожа и краевого комитета связи, которые распущены. В основном сейчас наши профсоюзы перестроились, повернулись лицом к производству, но в отдельных организациях эта перестройка идет из рук вон плохо. При меры такой плохой перестройки являют собой нарпит и медсантруд. Профсоюзы не сумели еще до сих пор по-настоящему возглавлять и руководить соревнованием и ударным движением. Между тем это величайшее движение в большинстве случаев дало и дает прекрасные производственные результаты, блестящие образцы коммунистического отношения к труду. Профсоюзы в большинстве случаев не сумели наладить даже такой работы, как учет результатов соревнования и ударничества. Ударники почти не видят результатов своей ударной работы. Наряду с действительным ударничеством мы имеем лжеударничество. Под маской ударничества нередко скрываются лодыри, прогульщики, нередко классовые враги. Профсоюзы еще не научились по-настоящему бороться с лжеударничеством и разоблачать его.

Одновременно с этим мы не сумели еще окружить действительных ударников вниманием, заботой и помощью им, несмотря на то, что они на производстве в этой помощи и внимании часто нуждаются.

Переходя к вопросу о работе советов, Эйхе говорит, что в деле укрепления работы сельсоветов большую роль сыграли мобилизованные рабочие и работники-члены горсоветов. В ряде районов и сельсоветов благодаря этому мероприятию мы в советской работе имеем крупные достижения.

РУКОВОДИТЬ, А НЕ ПОДМЕНЯТЬ СОВЕТЫ

Но одновременно во многих сельсоветах на многих участках советской работы имеются крупнейшие прострелы. Сплошь и рядом наблюдается, когда сельсоветы подменяются партийной ячейкой и уполномоченными, чего допускать нельзя. Сельсоветами нужно руководить, но не подменять их, не командовать ими.

Остановившись на вопросах культурного строительства, т. Эйхе указывает на недопустимость игнорирования этого важного участка массовой работы. У нас повелось так, что нередко политико-воспитательная работа отодвигается на задний план по той якобы причине, что есть работа поважнее. Позорно, что сеть изб-читален по Сибири выросла только на шестьсот единиц, что кадры культурных работников чрезвычайно текучи, засорены чуждым элементом. Есть избы-читальни, в которых за пять-шесть месяцев сменилось чуть ли не до десятка изба чей.

Печать—это сильнейшее орудие нашей партии—работает еще недостаточно хорошо и четко, нередко отстает от взятых нами темпов. Это об'ясняется тем, что кадры работников печати слабы. Но все же печать в нашей работе сыграла и играет видную роль как организатор, как острейшее оружие самокритики и т. д. Тов. Эйхе отмечает положительную роль краевой газеты «Советская Сибирь», которая принимала активнейшее участие в разрешении вопросов хозяйственного строительства, вскрытии ошибок и искривлений окружных и районных организаций, активно боролась на два фронта. Но из этого не следует, что у «Советской Сибири» нет недостатков и ошибок. Их много. Их надо критиковать, исправлять.

ДЕРЕВЕНСКИЕ ОРГАНИЗАЦИИ—СЛАБЫЙ УЧАСТОК РАБОТЫ

В последней части своего доклада т. Эйхе остановился на росте партии и работе комсомола.

Мы приняли в партию новых 20 тысяч человек, из которых 12 тысяч рабочих. Нужно прямо сказать, что директив ЦК о росте партии мы еще не выполнили. Нам более слабый участок нашей работы—это деревенские парторганизации. Их нужно немедленно укреплять, усилить руководством. Сибирский комсомол получил основательную закалку, очень неплохо, актив но участвует в хозяйственно-политических кампаниях, но до сих пор еще слабо партийное руководство комсомольскими организациями. На укреплении этого участка работы нужно сосредоточить больше внимания.

ПРЕНИЯ по ДОКЛАДУ

На вечернем заседании Крайпартконференции 5 июня продолжались прения по докладу крайкома партии.

Каждый округ должен знать, что ему делать

Тов. Громов, посвятивший почти всю свою речь вопросам коллективизации, считает необходимым повести сельско-хозяйственное районирование. Нужно добиться, говорит Громов, чтобы каждый округ, каждый район, каждый колхоз знал, какую отрасль сельского хозяйства он должен развивать.

Тов. Кузин отмечает, что было бы большой ошибкой успокоиться на достижениях, сделанных сибирской парторганизацией под руководством Крайкома. Особое внимание конференции Кузин обращает на плачевное положение геолого-разведочных работ, являющихся одним из «узких мест» сибирского хозяйства. В течение пятилетки мы должны хорошо разведать места для новых шахт с запасами 2 с половиной миллиардов пудов.

Тов. **Недра** (Ачинск) указывает, что краевые планирующие и хозяйственные органы недостаточно тщательно продуманно подходят к планированию по заданиям округам. Эти органы недостаточно уделяют внимания восточным округам.

Тов. **Шеверян** останавливается на недочетах подготовки кадров и контрактации студентов. Особенно плохо с национальной прослойкой в наших ВУЗ'ах, о чем округа совершенно не заботятся. Нужно произвести более правильно распределение средств в ВУЗ'ы.

◆ ◆ ◆

ПОДАРОК С'ЕЗДУ

Железнодорожники Минска преподнесли с'езду компартии Белоруссии специально отремонтированный поезд: 80 товарных и 3 классных вагонов. К 16 с'езду ВКП(б) железнодорожники готовят 10 товарных вагонов. На крупнейших предприятиях Белоруссии развернулось обсуждение тезисов к 16 партс'езду. Отмечается большой приток заявлений о приеме в партию.

ЛЕНИНСКОМУ ШТАБУ—ЦЕНТРАЛЬНОМУ КОМИТЕТУ ВКП(б)

Приветствие московской областной партконференции

Вторая московская областная партконференция от имени 250 тысяч московских большевиков шлет пламенный большевистский привет ленинскому штабу социалистического строительства—ЦК ВКП(б).

Владея ленинским учением и ленинским искусством руководства пролетарской революцией Центральный Комитет в напряженнейшей борьбе за коммунизм неизменно вел рабочий класс и основные массы крестьянства от победы к победе. **Твердо осуществляя ленинскую генеральную линию строительства социализма, Центральный Комитет ни на один шаг не отступил от ленинского пути.** С большевистской твердостью преодолевая все трудности, помехи, препятствия, возглавляя беспримерный энтузиазм трудящихся масс, Центральный Комитет обеспечил гигантские успехи в деле индустриализации страны и привел рабочий класс к тому периоду гигантского ускорения строительства социализма, который с величайшей прозорливостью предвидел Ленин, который сопровождается выкорчеванием самых корней капитализма, ликвидацией кулачества как класса на основе сплошной коллективизации.

Конференция констатирует, что величайшие достижения социалистического строительства СССР открывают вую страницу побед исторической борьбы международного пролетариата за конечную цель—за коммунизм.

Этих величайших побед в деле социалистического строительства партии удалось достигнуть в результате твердого и последовательного проведения генеральной линии партии, решительной и непримиримой борьбы на два фронта: против правого оппортунизма, представляющего главную опасность на данном этапе развития, особенно, в условиях начавшейся ликвидации кулачества как класса, а также против рецидивов „левых“ заскоков и против всякого примиренчества.

Вторая областная конференция отмечает, что благодаря своевременному вмешательству Центрального Комитета, московской организации удалось преодолеть совершонные ею и ее отдельными руководителями ошибки в области коллективизации и стать на единственно правильный—ленинский путь борьбы за социалистическую реконструкцию сельского хозяйства.

ЦК партии, неуклонно проводя курс на международную пролетарскую революцию, руководя строительством социализма в нашей стране, найдет в московской организации, как и до сих пор, верную и прочную опору.

Сейчас, пользуясь ошибками „левых“ загибщиков, сыгравшими на руку кулаку, вновь пытается поднять голову правый оппортунизм, превратившийся в кулацкую агентуру внутри партии.

Правые и „левые“ оппортунисты, используя трудности нашего роста и ошибки ряда организаций в процессе коллективизации, пытаются вновь пустить в ход оружие клеветы и нападок на руководство партии, на Центральный Комитет чтобы дискредитировать генеральную линию партии.

Конференция заявляет, что **московская организация под руководством московского комитета дает решительный и непримиримый отпор такого рода вылазкам и нападкам и впредь, как и до сих пор будет несокрушимым оплотом ЦК в борьбе за генеральную линию партии, в борьбе с правым оппортунизмом как главной опасностью и „левыми“ загибами, питающими правый оппортунизм.**

На 16 партийный с'езд московская партийная организация приходит единой, сплоченной, монолитной.

Да здравствует международная пролетарская революция!

Да здравствует победоносное социалистическое строительство в нашей стране!

Да здравствует ленинский Центральный Комитет и его генеральный секретарь Сталин!

ВОЗМУТИТЕЛЬНАЯ БЕСПЕЧНОСТЬ

Вопрос о переправе через Томь в Щегловске—вопрос не только хозяйственный, не только бытовой, но и политический. Отсутствие переправы ярче всего иллюстрирует нашу преступную небрежность в деле обслуживания рабочих, нашу недееспособность и жвачное равнодушие тех советских, хозяйственных и профессиональных работников, которые обязаны заниматься обслуживанием рабочих в промышленном центре.

Несмотря на то, что конеечный вопрос о переправе стал довольно острым не с нынешнего года, несмотря на протесты рабочих, которых не слышат только заткнутые ватой уши щегловских отцов города, несмотря на то, что об этом говорилось на последней партконференции,—до сих пор никаких радикальных мер не предпринято.

До чего доходит неповоротливость наших флегматичных и «широкозадых» ведомств, видно хотя бы из того факта, что даже в те редкие дни, когда моторная лодка действует исправно, рабочие вынуждены тратить лишние часы, потому что нет даже мостика, к которому могла бы причалить лодка.

Рабочие, давя друг друга, по колено в воде, пробираются в лодку, переполняют ее до того, что она часто садится на мель, не говоря даже о риске утонуть. Советская власть и партия проводят политику сокращения рабочего дня, чтобы предоставить рабочему культурный отдых, дать ему возможность расширить свой политический кругозор, приобретать новые знания, а наши «помпадуры» заставляют рабочих простаивать по 3-4 часа и ждать, если не у моря, то у реки погоды.

Рабочие-передовики под руководством партии борятся с прогулами, проводят соцсоревнование, ударничество, а наши «помпадуры» заставляют рабочих зря тратить ежедневно тысячи рабочих часов в ожидании переправы.

Какими бы причинами ни вызывались подобные безобразия, но об'ективно мы тут имеем дело с вредительством и экономическим и политическим. Помимо потерь в производстве, действия, вернее бездействия тех, кому ведать надлежит, способны вызвать раздражение известной части рабочих против местной власти. Странно, что некоторые хозяйственники не могут понять такой простой истины, что хорошая переправа обходится дешевле, чем плохая, что пристань и хорошо сложенная моторная лодка, даже с катером в придачу, в конечном счете все же обойдутся дешевле производству, чем потери тысяч рабочих часов изо дня в день, да еще при дефицитности рабочей силы в нашем округе.

Еще более странно, что молчат профсоюзы. Не им ли в первую голову полагается поднять свой голос, когда так похабно игнорируется столь элементарное и столь законное требование рабочих, желающих получить возможность вовремя приходить на работу и вовремя возвращаться домой и участвовать в общественной работе.

Почему рабочие-избиратели не требуют от избранных ими в горсовет депутатов отчета в том, что ими предпринято для урегулирования вопроса о переправе? Почему молчит пролетарская общественность, когда об этом вопиют камни на обоих берегах Томи?

Почему, наконец, пролетарский суд не заставит кое-кого из наших великих молчальников заговорить на скамье подсудимых?

М. Икс.

Хулиганы невмеру

Кому из рабочих Гурьевского завода не приходилось, проходя вечером через деревянный мост, видеть против барака № 6 стоящую толпу от'явленных хулиганов. Это ученики школы ФЗУ собираются для вечерней тренировки по «матам», дачи прохожему по физиономии и насмешкам над девушками.

Вдохновителем всех этих художеств является Евтушенко, который является изобретателем приемов хулиганства.

ФЗУ нуждается в чистке.

Рабочий.

Очерк А. Кокс

ПОДКОП ПОД ПЯТИЛЕТКУ

В протоколах райкома партии, райкома союза горняков, различных совещаний при рудоуправлении и шахтовых управлениях вы найдете множество решений, постановлений, резолюций, пожеланий, самообязательств и даже приказов. Но все эти резолюции не стоят ломаного гроша, ибо после того как в мае рудник недодал около тридцати пяти тысяч тонн, ничего не было предпринято, чтобы ликвидировать прорыв в июне.

Вместо 4270 тонн угля, которые рудник должен выдавать ежедневно, как велит июньское задание, он выдал первого июня 2310 тонн, второго—2550 и третьего—2360 тонн.

Шум лебедки, поднимающей клеть с углем на шахте 2, с каждым днем слышен через все большие и большие промежутки времени; лязг вагонеток, катящихся по эстокадным путям на Центральной штольне, раздается все реже и реже. И так на всех шахтах.

Почему?

Этого никто на руднике не старается узнать, понять и изучить. В ленивых мыслительных аппаратах руководителей все сводится к простой причине—слабой активности вообще. Вот это проклятое вообще—трагедия рудника. Чтобы повысить активность, чтобы, как тут выражаются, «накачать публику,» третьего июня были созваны производственные совещания на шахтах, которые... не состоялись ни утром, ни вечером.

Рабочие перестали верить в собрания и совещания, они видят, что все их предложения не выполняют, что их советов не слушают, что все то, что улучшает труд, руководители игнорируют и взамен этого оставляют в постановлениях политическую трескотню, которая может с успехом сойти за решение камчатских рыболовов, крымских виноградорей и рабочих томской спичечной фабрики.

Но руководители рудника и шахт, включая партийные и профсоюзные организации, не замечают выхолощенности своих решений, не заботятся об улучшении производства, ибо для этого надо работать терпеливо, упрямо, кропотливо, систематически. Они «правоверной трескотней» прикрывают свое бездействие, не понимая того, что тысяча классово выдержанных резолюций в союзе с гигантским прорывом—худший вид правого уклона на практике, медвежья услуга рабочему классу и его партии.

Второго июня в кабинете управляющего рудником совещание технических руководителей шахт.

Руководитель Голубевских штолен рассказал:

— Программу не выполняем потому, что три четверти рабочих урают в силу плохой вентиляции. Нужные вентиляторы лежат две недели на складах рудоуправления. Правда, они присланы для Шахтстроя, но сейчас Шахтстрою не нужны, их можно взять, а скоро придут такие же вентиляторы для рудоуправления и тогда их можно отдать Шахтстрою.

Руководитель штолен вот уже пять дней обивает пороги отдела снабжения рудника и ему отвечали:

— Вентиляторов нет.

На шестой день своих мытарств руководитель штолен берет с собой снабженца, ведет на склад и буквально тычет его носом в вентиляторы. Но и тогда штольням отказали.

Рабочие продолжают у г о р а т ь, штольни не выполняют задания.

Читатель может подумать, что руководители рудника возмутились по поводу собственной неповоротливости, что они быстро приняли меры, решили дать вентиляторы... Ничего подобного.

Заведующий отделом снабжения рудника важно поднялся с места, как проповедник—наставительно начал:

— Ты эту пятаковщину брось. Под пятилетку подкоп ведешь? программа тебе велика? Знаем мы эти вентиляторы.

Руководитель Голубевских штолен пожимает плечами, таращит глаза на заведующего отделом снабжения, а заместитель секретаря райкома одобрительно кивает по поводу «политически выдержанной» речи зав. отделом снабжения.

На шахте № 2 шахтовые пути в беспорядке. Нужно несколько рельс, чтобы их отремонтировать. Шахта просит рельсы. Неотремонтированные пути задерживают транспорт, откатчики не успевают забирать уголь из забоев, завалы угля в забоях не дают работать забойщикам.

Но «вумный» заведующий отделом снабжения и тут нашелся, только вместо «пятаковщины» выдумал еще какую-то «овщину».

Правда, под влиянием случайных людей управляющий рудником заявил в конце совещания, что они дадут и вентиляторы и рельсы. Но ведь это благодаря случайным людям! А ведь совещание должно быть начато с того—какие затруднения встречают шахты, что и как наиболее быстро надо преодолеть, чтобы выполнить план. Вместо этого его свели к политической дискуссии на тему вообще.

Пытаясь об'яснить это сползание на общую тему, управляющий рудником заявил:

— Теперь об'ективных причин нет.

Но это, по-моему, и вовсе не значит, что не надо бороться с субъективными причинами. А неповоротливость рудоуправления, стремление организаций убежать от работы и бездействие свое прикрыть резолюциями— причина об'ективная и главная причина прорыва.

Конечно, на руднике текучесть, руднику многого нехватает, но ему перво-наперво нехватает кропотливой, настойчивой, систематической работы руководителей, ему нехватает хозяйственного глаза, который бы все об'единил, силы расставил, средства распределил по-нужному, целесообразно.

На этом же совещании руководители шахт сообщали, что первого и второго июня на шахтах прогулов от 8 до 15 процентов. Это неслыханно. Мы привыкли возмущаться трех, пятипроцентными прогулами. А тут пятнадцать! Причина прогулов—рабочие стоят в очереди за мукой и вообще за продуктами. Это заявление руководители рудника пропустили мимо ушей. А ведь одного этого факта достаточно, чтобы привлечь к ответственности руководителей ЦРК, которые до сих пор не организовали доставки продуктов на дом рабочим.

За улучшение производства, за хорошую организацию труда надо бороться, воевать,—а это трудно. От этого труда отлынивают руководители рудника и шахт; во всем они производят впечатление обреченных, не видящих ни перспектив рудника, ни его могучего движения вперед, несмотря на колоссальное недовыполнение программы. Но открыто не выражают своего нытья, уныния, даже паники. Наоборот: повторяем, в резолюциях они стопроцентные борцы за промфинплан, лучшие работники. Правда, их стопроцентность пока похожа на суть главного героя рассказа Эптона Синклера—«Стопроцентный американец». Своими резолюциями они прикрывают свое же бездействие, и в этом, повторяем, худший вид правого уклона.

Чтобы ликвидировать прорыв на руднике, необходимо руководителям, и организациям в том числе, начать его ликвидировать, начать по-настоящему, начать с делового устранения мелких и крупных тормозов успешной добычи угля.

За 400 милл. кирпича

МАШИНУ ВМЕСТО ХЛОПУШИ

Кустарное кирпичное производство не справляется с программой, а между тем будущий сезон потребует увеличения производства кирпича до 400 милл. штук. Изготовить его можно не промсоюзовской хлопушей, а только новейшей машиной

Необходимо кирпичное производство округа об'единить в один мощный трест и механизировать

На первое июня кирпичные заводы кустпромсоюза недодали 1164380 шт. кирпича. При общем дефиците кирпича этот прорыв очень чувствителен. Корреспонденции с «Кирпичстроя» и ленинского завода «Кирпичики» говорят, что положение на этих заводах не улучшается, а идет по наклонной плоскости. Ни один из заводов кустпромсоюза не механизирован. А при наших темпах строительства обеспечить его кирпичем наливной выработкой и допотопными хлопушами, конечно, нет никакой возможности. Это значит поить водой слона из чайной ложечки. Улучшать же постановку дела с кирпичем кустпромсоюз, как видно, не собирается; производственная программа его заводов находится под реальной угрозой срыва. А уж об увеличении программы и о расширении завода для обеспечения кирпичем будущего сезона, при неповоротливости кустпромсоюза, и совсем не приходится думать.

Но **нельзя ни на минуту забывать о том, что будущий сезон потребует до 400 милл. кирпича.** А между тем мы пока не имеем почти никаких гарантий к тому, чтобы получить эти 400 милл. Приходится только удивляться тому олимпийскому спокойствию, с каким относятся к этой угрозе стройконтроль, плановая комиссия и ряд других организаций. Беспокоиться о кирпиче пора начинать. Если доминирующие в округе заводы промсоюза не могут дать нынче 34 милл. кирпича, то верить в их способность расширить производство к будущему году было бы совсем наивно.

Постановлением Сибкрайисполкома создана новая организация, Кузбассстрой, которая будет руководить всем гражданским строительством округа.

В своем постановлении крайисполком, между прочим, предлагает Кузбассстрою:

Заняться вопросом выявления потребности городов Кузбасса в строительных материалах и способами обеспечения этой потребности.

Даже одного этого пункта достаточно для того, чтобы Кузбассстрой вплотную подошел к вопросу о кирпиче.

Но беда в том, что это постановление крайисполкома проводится в жизнь с недопустимой медлительностью; до сих пор Кузбассстрой остается только на бумаге и свою работу не развернул.

Сама по себе вытекает необходимость ускорить формирование Кузбассстроя, который бы в первую очередь занялся созданием одного мощного треста по кирпичному производству. Темпы пятилетки настойчиво диктуют необходимость перехода от кустарничества в кирпичном производстве к механизации по последнему слову техники. Хлопуши пора сдать в музей. При помощи их на выделку 400 милл. кирпича не хватит и двух пятилеток.

Поэтому необходимо сейчас же ставить перед краем вопрос о скорейшем сформировании Кузбассстроя, через который кирпичное производство должно быть трестировано. Чем скорее окружные организации поставят этот вопрос перед краем, тем больше будет надежд на получение к будущему сезону 400 милл. кирпича. Этот насущный вопрос требует быстрейшего разрешения.

НА „КИРПИЧИКЕ"

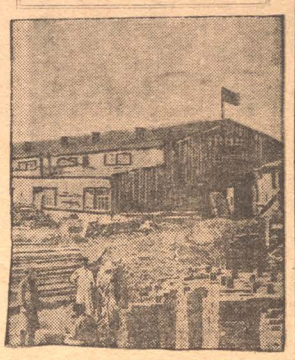

Кирпичные заводы не выполняют программу.

НА СНИМКЕ: Весь запас кирпича, который имеют кирпичные заводы.

„КИРПИЧИКИ" ВЫПАЛИ ИЗ ТЕМПОВ

«Выбрали место»

Ленинская кустарно-промысловая артель „Кирпичики" должна дать в текущем сезоне 12.700.000 шт. кирпича. Но то хаотическое состояние, в котором находится завод в данный момент, не дает уверенности на получение хотя бы даже половины этого количества кирпича. Хаос и вопиющая бесхозяйственность во всем, начиная от выбора места и кончая „механизацией" производства.

Выбор места для постройки завода сделан вопреки всяким требованиям здравого смысла. Для разработки глиняных карьеров отвели место там, где глина имеется с дутиком и непригодна для выработки кирпича, а на месте хорошей глины додумались построить сараи. Теперь придется разрабатывать карьер не ближе как за километр от завода. Чем обоснован такой выбор,—одному „аллаху" да безголовым руководителям завода известно.

К моменту развертывания работ завод оказался совсем без руководства. Все работы идут вразброд, каждый что вздумает, то и делает.

Шьют, порют и снова шьют

Головотяпство здесь не знает пределов, бесхозяйственность тоже безгранична. Целую зиму люди делали вид, что они готовятся к летнему сезону. Заседали, совещались, планировали беспрерывно ездили туда „вожди" промкооперации с портфелями окружных и краевых размеров, но все же к началу сезона завод оказался в положении слепого, который в пимах неожиданно попал на средину лужи. Полнейшая бесхозяйственность и растерянность.

При постройке сараев решили экономить гвозди и повели работу так, что вместо сушильных получились мочильные сараи: крыши как решето.

Поставили стропила, но поставили так, что первым же ветром их может повалить.

Довольно безответственности

Перечислить все факты бесхозяйственности нет никакой возможности. Картина ясная: завод находится в безответственных руках. И с каждым днем он все больше и больше отстает от темпов строительства. Убедиться в этом не трудно, если посетить одновременно этот завод и завод Сибугля. Контрасты слишком разительны. При существующих темпах заводу „Кирпичики" удастся выполнить пятилетку не в три года, как это делают остальные трудящиеся округа, а лет в пятнадцать. Задача окружных организаций—сегодня же покончить с безответственностью на заводе „Кирпичики". Нельзя оставлять строительства без кирпича.

А. Павлович.

ЛИЦО КИРПИЧСТРОЯ

Кирпичный завод кустпромартели «Кирпичстрой» является в последнее время героем дня. Но героем в кавычках, героем с другого конца, взявшим первенство по срыву производственной программы. Этот завод является черным пятном на индустриальной карте Кузбасса.

Как вчера, как месяц, год назад, руководители завода не могут и не хотят изменить его рабских темпов.

На сегодня на заводе картина все та же, попрежнему бездействует механизация и попрежнему скрипят допотопные, убийственные глиномешалки. И в результате **на 1 июня завод недодал 1.409 тыс. сырца.**

Руководители завода попрежнему выискивают всевозможные «об'ективные причины» и никак не хотят сознаться в своей неспособности продолжать дело. Теперь надо сказать решительно: да, руководство завода неработоспособно, оно не чувствует темпов пятилетки и не желает чувствовать за собой ответственности за срыв программы.

Мы много раз писали о том, что на заводе нет соцсоревнования, что рабочий не знает производственного плана и не вступил в ряды ударников.

Как же реагировали на это руководители завода?—А никак. Ни правление, ни партийная ячейка завода не сказали на этот счет ни одного слова. Они, видите ли, не разделяют мнение Ленина о соревновании. У них на этот счет свой взгляд,—подальше от масс меньше работы. А это для руководителей завода самое главное.

Фактически эта артель является сейчас липовым хозяйном завода. Вот факты: при полном пуске завода на нем должно быть занято до 1500 рабочих. По закону полагается иметь в артели наемных рабочих не более 20 процентов к числу членов артели. А членов же артели сейчас насчитывается только 340 человек, из которых больше половины—люди случайные, которые каждый день могут выйти из артели. Значит, при полном пуске завода фактически будут работать не члены артели, а наемные рабочие.

Еще хуже получается картина с денежными средствами. В артели с паевыми взносами установлено так: мужчины вносят полуторамесячный заработок, а женщины и подростки—месячный. Казалось бы, что из паевых взносов должна собраться солидная сумма. На деле обратное: весь паевой капитал состоит из 2819 рублей. Это значит, что каждый член артели внес 2-3 рубля и только. Зато задолженность артели достигает 268,900 рублей. Эти цифры красноречивее всяких слов говорят, что артель липовая, что завод является просто проходным двором.

После этого невольно напрашивается вопрос: целесообразно ли дальше играть на этом заводе в артель и продолжать прикрывать бесхозяйственность кооперативной вывеской? Не лучше ли прямо сказать, что кооперативной организации как таковой на заводе нет, а есть чорт знает что,—даже название не придумаешь, и не поставить ли вопрос ребром о передаче завода в более работоспособные и хозяйственные руки?

Верить клятвенным обещаниям кустпромсоюза не приходится: результаты прошедших годов отучили нас верить промсоюзовцам: от слов до дела у них слишком далеко.

Слово за окружными организациями.

Н. Б.

ПРОСТОИ НЕ ИЗЖИТЫ

ЦИНКСТРОЙ. На постройке рабочего поселка цинкзавода у прораба № 2 недостаточно проведена организационная работа. Ударные бригады гоняются с одной работы на другую по два раза в день.

26 мая, на постройке амбулатории было поставлено 10 человек каменщиков на забутовку фундамента, а материал к постройке не был подвезен; получился простой.

МОЖЕТ-ЛИ ПРОКОПЬЕВСКИЙ РУДНИК В КРАТЧАЙШИЙ СРОК ПОДГОТОВИТЬ 1.500 КВАЛИФИЦИРОВАННЫХ РАБОЧИХ

Совещание педагогов Прокопьевского горпромуча дает положительный ответ.—Совещание поддерживает решение бюро ОК ВКП(б) о создании в Прокопьевске шахты-школы

Создана инициативная группа для продвижения вопроса на руднике и в Сибугле

5 июня выездная редакция газеты «Кузбасс» созвала совещание преподавателей Прокопьевского горпромуча для обсуждения вопроса о подготовке квалифицированных рабочих для шахт Прокопьевского района.

Ни в одном, пожалуй, районе нет такой острой нужды в квалифицированных рабочих, как в Прокопьевске. По самым минимальным подсчетам, руднику уже в будущем хозяйственном году потребуется около 2500 рабочих. Вместе с тем, насчет квалифицированных рабочих и теперь на руднике не густо.

Попытки рудоуправления заполнить брешь ввозом рабочих редко когда проходят удачно. В большинстве случаев такая операция заканчивается бесполезной затратой средств на переподготовку рабочих.

Учебные же заведения рудника крайне незначительны. Так, Прокопьевский горпромуч за 5 лет выпустил 80 рабочих. Курсы переподготовки дали в свою очередь незначительные результаты.

Нужно нечто фундаментальное, гибкое,—такое учебное заведение, которое в наикратчайший срок дало бы максимум эффекта.

Еще в марте ОК ВКП(б) в своем решении о подготовке кадров указал на необходимость организации в Прокопьевске школы-шахты. Решение это не только не выполнено, но к выполнению его нет никакой подготовительной работы.

Перед совещанием преподавателей горпромуча вопрос стал в такой плоскости:

1. Возможно ли в ближайший срок создать школу-шахту и что для этого потребуется?

2. Возможно ли превратить школу горпромуча в школу массовой подготовки рабочих?

3. Какие есть пути для форсированной работы в области подготовки кадров на руднике?

Ниже даем слово участникам совещания. Мало того, что они дают утвердительный ответ на все поставленные вопросы,—авторы не проявляют ни тени сомнения в возможности ускоренными темпами добиться поставленных целей.

В общем предложения участников совещания сводятся к следующему:

1. Шахту-школу организовать можно.

2. В шахте-школе следует применять опыт краткосрочных курсов Донбасса (новые рабочие работают под руководством старых, причем, работа идет в пользу старых рабочих, а ученики получают сдельную оплату из фонда подготовки кадров).

3. Выработать для школы лучшую программу.

4. Набирать в школу физически зрелых учеников.

5. Необходимо немедленно расширить здание горпромуча и особенно школьных мастерских. Совещание решило об'явить себя инициативной группой по продвижению вопросов подготовки кадров, поручив тройке разработать программу и сметы школы-шахты и расширенного горпромуча.

Принято такое решение: требовать от рудоуправления созыва широкого совещания хозяйственников, профсоюзников и представителей заинтересованных организаций для обсуждения предложений инициативной группы.

ФОРМЫ МАССОВОЙ ПОДГОТОВКИ

Существующие формы подготовки кадров для угольной промышленности не могут в настоящее время полностью удовлетворить требованиям момента. Нужны другие дополнительные формы массового порядка.

Наиболее дешевой и скорой формой являются курсы по методу Цита. Сущность этих курсов заключается в том, что упражнения в навыках происходят не в забое, а на поверхности.

Весь процесс обучения построен на воспоминании и развитии способностей движений, необходимых для будущей профессии. Через две-три недели обучающиеся производит движения вполне уже правильно. При переходе в условия забоя после месячной тренировочной работы на поверхности, механически усвоенные навыки не теряются. Рабочие после 2-3 недель работы в забое давали производительность в 120-150 процентов.

К преимуществу этих курсов, помимо дешевизны, быстроты, относится также и то, что не требуются учебные забои в шахте. Оплата слушателей идет за счет фонда подготовки кадров.

Вторая форма, имеющая применение тоже в Донбассе, заключается в следующем: к каждой группе опытных квалифицированных рабочих прикрепляются по 1-2 человека новичков для обучения. А так как сработанное новичком (который во время учебы оплачивается по ставке из фонда подготовки кадров) идет в пользу группы, то последняя обыкновенно бывает заинтересована в наиболее скорой подготовке новичка.

Третья форма подготовки кадров намечается через организации школы-шахты. Обслуживается эта шахта неквалифицированным молодняком под руководством инструкторов. Программы производственного обучения и теоретического расчитываются примерно на 5-9 месяцев, по истечении которых молодые горняки расходятся по другим шахтам уже в качестве квалифицированных рабочих. Выпуск и набор проводятся планомерно, небольшими группами (30-40 ч.) в течение всего учебного года. Это даст возможность избегать резких скачков по школе-шахте в добыче, производительности, себестоимости. Общие показатели в учебной шахте безусловно должны быть ниже показателей др. шахт, насыщенных квалифицированными рабочими; но это не беда. Выпускники школы-шахты, обладая высокой квалификацией, через 2-3 года в несколько раз окупят и произведенные на них расходы.

Рабочие должны иметь возможность учиться преимущественно днем и в нерабочее время и при этом иметь достаточное количество дней отдыха.

С этой целью придется «школе-шахте» перейти с 5-дневки на 4 или даже на 3-дневку, на систему 2 дней работы и 1 дня отдыха с заменой этого дня дополнительным штатом рабочих. Каждая группа будет ежемесячно иметь по 10 свободных дней, из которых 7 дней отдыха можно бы использовать на учебу по 8 часов ежедневно, что составит 56 час., кроме того, в одну из смен можно было бы еще использовать 2 часа на самостоятельную работу по заданиям, что тоже даст 20 час., таким образом в течение месяца на переработку получается по 76 часов, вполне достаточных для переподготовки и подготовки.

М.

Бьем тревогу

На руднике нет квалифицированной силы—фраза, которую приходится часто слышать. С рудника выбыло старых рабочих не менее 500 человек. Что заставило их уйти, никто не знает. Рудоуправление не изучало причин текучести рабсилы. В настоящее время Прокопьевскому руднику нужно не менее 2 тыс. забойщиков и крепильщиков. Где должны получать квалификацию эти 2 тыс. рабочих? Рудоуправление еще не занялось вопросом подготовки. Курсы по подготовке квалифицированных рабочих необходимы. Партийные и профессиональные организации должны бить тревогу, борясь за выполнение плана не на 50 процентов, а за все 100 процентов.

Акифриов.

От кустарщины к широкому плану

Прокопьевску надо 1500 человек высоко-квалифицированной силы.

Совершенно очевидно, что высоко квалифицированного рабочего, как машиниста врубовой машины и слесаря-электрика, за 5 месяцев неподготовишь, а потому школу-шахту нужно принять как метод для подготовки менее высоких квалификаций, главным образом ручного труда, забойщиков и крепильщиков.

Наряду со школой-шахтой надо больше уделить внимания и школам горпромуча. Надо поставить так вопрос, чтобы школы не выпускали за 5 лет 40 человек, которые только умеют играть в футбол. Надо поставить так вопрос, чтобы к будущему году школа могла дать 1500 высококвалифицированных мастеров.

Для школы-шахты потребуется не только забой, но и потребуется помещение для теоретических занятий. Нужны также кадры преподавателей. Об этом надо сейчас же поставить вопрос перед рудоуправлением, дабы не сорвать подготовку.

Медведев.

Перестроить школу горпромуча

В предстоящий учебный год в первую группу горпромуча Прокопьевского рудника потребуется 700 человек учащихся. Когда предявили такую цифру школе горпромуч, то последняя стала втупик, не зная, как выйти из создавшихся положений. Школа предполагала осенний набор только в 300 человек, исходя из постройки вновь строющейся школы. Сибуглю надо учесть то обстоятельство, что школу строить надо не в бараке, как это сейчас делается, а такую, которая могла бы охватить не только 700 человек, а все 1500, которые нужны в будущем году руднику. Этот вопрос хозяйственникам прокопьевского рудника нужно решить в кратчайший срок.

Не менее важный вопрос о приобретении станков и инструментов для мастерских школы. Их надо искать не в Сибири, а запросить ряд механических заводов центральных губерний, где можно достать скорее.

В отношении подбора учеников, в Прокопьевском районе трудно будет произвести набор такого количества учащихся.

В ряде округов Сибири, особенно в малопромышленных районах, есть масса учеников, окончивших промшколы, курсы, которые не знают куда приложить свой труд, где найти место для дальнейшего образования. Я предлагаю заняться вербовкой учащихся с других округов заполняя ими комплект школы громпромуча. Это даст возможность скорее подготовить требуемую квалифицированную силу.

Марков

Шахтком забыл о выдвиженцах

Шахтовый комитет Центральной шахты Кемрудника создал рудничные бригады по обследованию работы выдвиженцев. Что же встретила в своей работе бригада?

На лесопилке правого берега работают 2 выдвиженца—Соловьев, на должности помзава лесопилкой и Козловский—десятником. Несмотря на то, что относятся они к своим обязанностям добросовестно и аккуратно выполняют свое дело, Козловский и Соловьев заявили в один голос:

— Хоть бросай работу. За все время работы нас ни разу не пригласили на техсовещание. Бросят несколько кабинетных фраз, вот и все руководство.

Не лучше обстоит дело в детяслях Кемрудника.

Завхозом яслей работает выдвиженка Кочкина, которая неоднократно обращалась во все организации за отпуском средств для ремонта. На ее просьбы никто не обращает внимания.

Партийные и союзные организации совершенно забыли выдвиженцев. Шахткому надо больше уделять внимания работе выдвиженцев, помогая им в работе.

Золетка.

Двухнедельник печати

МОЛЧАЛИВЫЕ СВИДЕТЕЛИ ПРОРЫВА

Проверка стенгазет на Кемеровском руднике показала, что таковые не являются боевыми политическими органами в шахте, цехе, не мобилизуют массы вокруг вопросов производства, ударничества, соцсоревнования. Некоторые из них не успели оформиться—уже умирают.

Партпрофорганизации в некоторых случаях не только не помогли редколлегиям стенгазет, но заглушили всякое желание редколлегий работать.

Стенгазета «Мотор» электромеханического отделения Кемрудника за 1930 год получила на свое содержание денежной субсидии в сумме двух рублей.—это на краску, бумагу и все необходимое. Больше помощи никакой от них не видели.

Стенгазета «Кайла и Молот» Центральной шахты прекратила свое существование в феврале месяце; в наследство осталось несколько уцелевших заметок: «Раз'яснение единого с.-х. налога на 1930 год» и «Начинает таять снег».

Комиссия пробовала хоть немного ознакомиться с работой стенгазеты и редколлегии, в результате оказалось, что ни одного члена редколлегии уже нет на производстве. Когда-то были дела, но их никто не знает, где они есть. Выделенный шахткомом организатор редколлегии профпропагандист т. Шохин сказал, что заведывала всеми делами машинистка, которая теперь уехала в отпуск.

Тов. Шохин в настоящем является ответственным лицом за стенгазету,—палец о палец не ударил, чтобы создать редколлегию.

— Людей не могу подобрать,—отвечает он.

А партпрофорганизации Центральной шахты не проверили это дело до сих пор и не видят, что стенгазеты нет.

Что делается на других предприятиях и учреждениях со стенгазетами? Утешительного мало. Если уж базовая шахта так отличилась, то и другие не блещут достижениями.

Газета пожарников «Пламя», «Красный пекарь»—хлебопекарни ЦРК, «Кооператор» — ЦРК, «Милиционер на страже»—милиции и другие украшены первомайскими заметками и статьями редколлегий, развалились, оставив по одному-два члена; но и последние тоже не думают работать. Член редколлегии пожарников Латыков в течение трех дней подряд не изволил явиться и сказать комиссии как у него обстоит дело. (Сходить на квартиру комиссия не догадалась, да и едва ли бы это понравилось ретивому стенкору).

Во всех этих газетах ни стенкорам, ни их заметкам учета не велось; помещенные заметки не проверялись, как выполняются затронутые вопросы в газете.

Стоит ли говорить о мобилизации масс вокруг газет на борьбу за трудодисциплину, ударничество, за новый быт, об авторитете газеты и т. д. Понятно каждому, что этого ничего не было.

Несколько лучше стенгазеты ЭМО «Мотор» и стенгазеты Диагональной шахты «Вести с фронта», «Молодой коммунар». Там, несмотря на пассивность, а подчас и подсиживание рабкоров (это было в ЭМО), газеты работали. Через стенгазету «Мотор» прошел ряд производственных предложений о сортировке угля (постройка грохота), об ограждении моторов, о смене канатов подвесной дороги. Благодаря энергичному требованию редколлегии, эти предложения проведены в жизнь.

Газеты Диагональной шахты, систематически ведя борьбу с неполадками на производстве, имеют реальные достижения.

Несмотря на это парторганизации и особенно профорганизации и хозяйственники помощи стенгазетам не оказывали. Были случаи, когда профсоюзники ЭМО называли редколлегию органом склоки, а на председателя редколлегии устраивали подсиживания.

Кандидат ВКП(б) Титов вопил на весь цех, что стенгазета об'явила поход на коммунистов и т. д.

Необходимо доизбрать и вновь выбрать редколлегии стенгазет, рабкорам сильнее сосредоточить огонь за мокритики на всех тормозах, мешающих выполнению промфинплана. Больше производственного отражения, шире организовать массу рабкоров и стенкоров вокруг стенгазет. Парт и профорганизации должны поставить вопрос в порядок дня на ближайших собраниях об организации стенгазет на каждом пласту и цехе и уделить больше руководства и больше практической помощи им.

Гутов.

СПЕКУЛЯЦИЯ СТОЛОВОЙ РОКК

Столовая РОКК'а, используя неповоротливость ЦРК спекулирует на общественном питании

Обобществление питания, расширение сети столовых, наиболее широкий охват ими трудящихся—являются одним из шагов к новому быту.

Каждая вновь открывающаяся столовая является камнем фундамента в стройке социалистического быта и ясно, что каждая государственная общественное и кооперативная организация готова оказать всяческое содействие вновь открываемым столовым.

В Щегловске кроме столовых ЦРК существуют еще столовые Акорта и столовая РОКК.

Общественная массовая организация РОКК открыла свою столовую в городском саду.

Удачное расположение столовой в центре города и скверное питание в столовых ЦРК привело в столовую РОККа много столующихся, а прекращение отпуска разовых обедов в механизированной столовой еще увеличило количество их.

Люди приходят, стоят в очереди, ругаются, обедают и уходят. А по вечерам завстоловой подсчитывает барыши.

Подсчитывать есть что. Общественная организация, взявшая в свое ведение эту столовую, превратила ее в 70 одную статью.

И если столовая РОКК чем-нибудь и отличается от частной, так это только тем, что в ней нерасторопные часто меняющиеся официантки. Принцип организации столовой ничем не отличается от капиталистического принципа. У столовки, одна цель—нажива.

Стоимость месячного пансиона обходится в 66 рублей. Сумма весьма солидная, и то питание, которое дает столовая, конечно, не стоит и третьей части этой суммы.

Администрация столовой совершенно не считается со столующимися. Она живет по принципу—не столовая для столующихся, а столующиеся для столовой.

Нередки такие случаи, когда утром около столовой собирается по сорок-пятьдесят человек, с нетерпением поглядывающих на закрытые двери столовой.

Несмотря на то, что столовая должна открываться в 8 часов утра, она иногда открывается на 20-30 минут позже. Закрывается тоже по настроению зава.

Невольно напрашивается вопрос: кому нужна такая столовая?

Ответ может быть только один.

— Кому угодно, только не рабочему и не низкооплачиваемому служащему. Тогда, может быть, специалисту? Тоже нет, потому что кормят в ней ничуть не лучше, чем в остальных.

Тогда почему так дорого?

Благотворительность вещь конечно хорошая и очень хорошо, когда общественные организации делая полезное и нужное дело, находят возможность отчислять известные средства на развертывание общественной работы.

Но это совсем не значит, что ставя себе задачей наладить работу своей организации—РОКК имеет право дискредитировать дело общественного питания.

Это совсем не значит, что РОКК, используя неповоротливость ЦРК может спекулировать за счет общественного питания.

Е. Н.

* * *

К допросу работников механизированной столовой приступил следственный аппарат уголрозыска. По фактам, выявленным в газете, к ответственности привлекаются некоторые члены правления ЦРК.

Безобразия в мехстоловой не прекратились

Администрация механизированной столовой продолжает безобразничать. В последнее время она взяла за правило спекулировать на некоторых продовольственных затруднениях страны. Этими затруднениями она пытается прикрыть все свои головотяпства и возмутительную халатность. На все замечания столующихся у них один ответ с пожатием плечами:

— Вы же знаете, какое положение с продовольствием.

И выходит так: пригорела каша,—виноваты затруднения с продовольствием, нет воды в графинах,—тоже виноваты затруднения. И так без конца. Шатающийся тут же между столов очень одобряет такие разговоры; он вторит головотягам:

— Во, во, милый, правильно. Плохая жисть настала при советской власти.

Но головотяпы не хотят замечать, то что они льют воду на мельницу тех, кому всякое советское мероприятие, в том числе и общественное питание,—нож острый.

6 июня утром подавали чай в невозможно грязных стаканах. Слой сала, грязи и вчерашней простакваши был чуть ли не толще самих стенок стакана. Вызванный зав. столовой и тут полез за излюбленную ширму:

— Ничего не поделаешь: вода теперь плохая.

Отпуск чая в грязных стаканах продолжался. Сотрудник редакции и милиционер потребовали прекратить отпуск и перемыть стаканы. После чего зав. отдал такое распоряжение:

— Если у вас останется только два чистых стакана, то обслуживайте публику двумя стаканами. А мыть их у нас сегодня некому.

Абсурднее такого головотяпского довода ничего не придумаешь. Надо раз и навсегда заставить головотяпов из ЦРК перестать прикрывать свои безобразия затруднениями страны. Иначе столовую можно окончательно превратить в орудие кулацкой агитации.

А. Павлович.

Кузбассу отвечают

На заметку, не помещенную в „Кузбассе", где сообщается что в коммуне 1 мая творятся бесхозяйственность и пьянка, райколхозсоюз сообщает, что факты подтвердились; меры приняты. Председатель коммуны с работы снять. Членам коммуны даны выговоры

НА ПОХОДЕ

НА СНИМКЕ: Переменники на привале по пути в лагери.

КРАТКО

Первая группа туристов—горняков Кемрудника, в количестве 10 человек выехала на-днях в Донбасс. Сейчас комплектуются новые группы для поездки на Алтай и на Кавказ.

* * *

Все помещения пригодные для хранения овощей находящиеся в Щегловске, горсовет предполагает передать в ведение Кемеровского ЦРК, чтобы оборудовать их для хранения овощей. Выявление помещений начнется на-днях.

На щегловском рынке за последние дни наблюдается большой подвоз продуктов: много молока по 1 р. 20 к четверть, яйца по 1 р. 10 к. десяток. Картофель снизилась до 1 р. 50 коп. за ведро. Много зелени.

* * *

К обследованию рабфаков и курсов по подготовке рабочих в ВУЗы и ВТУзы приступают с сегодняшнего дня бригады горсовета. Бригады состоят из представителей партийных и профсоюзных организаций.

ОТКРЫТИЕ ДЕТСКИХ ПЛОЩАДОК

С 10 июня горсовет намечает открыть ряд районных детских площадок. На правом берегу будет открыто 5 площадок с охватом 720 дошкольников. На химзаводе открывается 2 площадки, которые охватят 600 детей; одна из них будет работать в районе новой колонии, а вторая в шараповской роще.

В самом Щегловске открывается 4 площадки с охватом 660 дошкольников: одна на стадионе, вторая в городском саду, третья на кирпичстрое и четвертая по Советской улице в районе военкомата.

Обслуживающий персонал площадок уже нанят, а руководители проходят специальные курсы.

Площадки будут содержаться за счет профсоюзов, штаба по дошкольному культпоходу и частично родителей. Плата установлена в среднем по 1 рублю с ребенка. Дети будут находиться на площадках не более 8 часов.

Все площадки продуктами обеспечиваются со складов Акорта.

ПРОИСШЕСТВИЯ

Обнаружен труп. Позавчера в районе Мазуровской фермы был обнаружен труп 20-летнего мужчины—гражданина Задорожного Ф. В. В последнее время Задорожный работал на ферме в качестве сторожа. Причины убийства пока не выяснены; ведется следствие.

* * *

Утонуло два мальчика. Позавчера на Томи возле канатной дороги перевернулась лодка, в которой находились два мальчика—Яковлевы (химзавод барак № 2). Авария случилась посредине реки и присутствующие на берегу милиционеры не успели вовремя спасти утопающих.

ЭСТАФЕТА ИМЕНИ ГАЗЕТЫ КУЗБАСС

Окружной совет физической культуры проводит 15 июня физкультурную эстафету.

Эстафета должна проходить под лозунгом: «Бой за здоровье, бой за просвещение физкультурной массы».

Нам нужны всесторонне развитые люди, чего у нас до сего времени еще нет; кружковцы увлечены спортом, отстают на культурном фронте, на фронте военизации, вовлечения массы рабочей молодежи в ряды физкультурников, внедрения физкультуры в рабочую среду на заводы и другие предприятия.

Далеко не благополучно с подготовкой физкультурного актива, что сказывается на работе самих кружков. Наш округ быстро растет и растет в большинстве случаев за счет крестьянства, которое ежегодно пополняет предприятия округа,—все это сырой материал не подготовленный к работе, и на долю физкультуры падает громадная задача.

Слабая подготовка физкультактива сказывается в том, что на сегодня по округу нехватает работников по физкультуре.

Ни один кружок не занимался вопросом подготовки преподавательского состава из среды самих физкультурников.

Газета «Комсомольская правда» выдвигает на обсуждение физкультурной массы вопрос о том, чтобы установить по всему Союзу один значок для физкультурников—«Готов к труду и обороне». Это предложение одобряется рядом физкультурных организаций.

Оно также должно найти отклик в физкультурных организациях Кузнецкого округа в проводимую эстафету.

Эстафета приурочивается к 10-летию Сибирского комсомола.

Лысак.

УБЫТКИ ОТ НАВОДНЕНИЯ

По неполным подсчетам адмотдела разлившаяся Томь в текущем году принесла убытков на 35.700 рублей.

В Щегловске, в районе химзавода совершенно снесены 5 деревянных домов, размыты 3 землянки, а в 66 домах повреждены печи, стены, окна, полы и проч.

Перегрузка и отгрузка фуража на конном дворе обошлась в 180 рублей. Химзаводская канализация испорчена на 700 рублей. Водокачка химзавода требует ремонта стоимостью 2500 р. Совершенно размыт один километр карьерной железнодорожной ветки. Стоимость его постройки обойдется в 12 тыс. рублей.

Убытки щегловского лесхоза (попорченные дома, разнесенный лес, сплавной такелаж и проч.) достигают 12 тысяч рублей. С площадки Энергстроя размыто строительных материалов на сумму свыше 3000 руб.

Редактор Б. ГОЛУБЧИК

На переправе

Переправиться с одного берега на другой в Щегловске—дело очень и очень трудное. Граждане вообще, и особенно кто спешит на работу, служебу, вынуждены в ожидании переправы просиживать от 2-х до 4-х часов. Горкомтрест имеет в своем распоряжении 2 моторки, 2 парома и несколько лодок, а переправы организовать не в состоянии, подчеркиваю—не может.

* * *

Около пристани толпится человек двести граждан, ожидающих моторку с той стороны.

Все спешат, кто на работу, кто на базар, а кто вообще...

Перед подходом пристань окружают, так что приехавшие с трудом пробираются на берег: торопятся, чтобы не остаться на моторке и не уехать обратно, лезут через борт, лезут по лавочкам.

— Товарищи, сажать будем в первую очередь кто идет на работу.

— А разве у него на лбу написано, что он идет на работу?.

— Вы должны понимать, кто на работу, а кто нет. Я вот на работу, а ты меня..

— А я в окроно, по делу...

— Слушай, гражданка ты с корзинкой ведь на базар едешь; можешь по дождать.

— Да, подожди сам; мне продукты надо купить, муж голодом на работу итить не может.

И так все лезут через борт, по лавочкам—кто на работу, кто на базар, а кто вообще...

Некоторые стараются это об'яснить „быстротой темпов в наше время".

Моторка переполнена, —отправлять опасно.

— Граждане, сойдите, ведь мотор утопим; все равно так не поедем.

— Граждане, сознательность-то у вас есть? взывает другой.

— А вы, сознательные, держите нас по 4 часа в ожидании переправы,—несется из публики.

— Если будешь сознательным, то разве переедешь?.

Мотор стоит полчаса, но охотников вылезть не нашлось.

...Решили ехать.

* * *

Сегодня на переправе одна лодка на веслах. Публики, ожидающей переправы, как всегда —полно.

На том берегу „Пионерка" пробует забуравиться в воду, с перебоями потрескивает, напоминая выстрел из пугача.

Публика следит за каждым движением ее.

— А где-же „Ян-Томпа"?,—разыскивая по берегам реки, задает вопрос один из ожидающих попасть на тот берег.

— Он уехал на курорт лечиться.

— Га-га-га, раздается среди публики.

— Как на курорт? допытывается тот

Оказывается „Ян-Томпа" еще вчера с 6 часов вечера ушла в Верхо-Томский дом отдыха и до сего времени не вернулась.

Единственная надежда—„Пионерка" приковывает внимание публики.

Она попрежнему стоит на том же месте и изредка потрескивает.

— И какого чорта их все отремонтировать не могут!

— Как не могут! возмущается один из граждан, одетый в брезентовую спецодежду,—все мастера поясняет он, за хороший ремонт получили давно премию.

— Га-га-га—несется из публики.

— Премию получили, а моторы не ходят.

— Как не ходят а вот и мотор идет. И разговор сразу прервался.

Все заспешили занять места ближе к моторке, затопив пристань.

Моторка подошла. Посадили человек пятнадцать.

Публика, сидящая в моторке, теперь уже шутит; некоторые из них строят планы, куда он должен сходить и он еще успеет кое-что из своих дел сделать в городе.

Вдруг мотор прекратил свою работу, и лица сидящих вытянулись и их взгляд застыл на мотористе.

— Товарищи, не беспокойтесь—сейчас поедем, успокаивает моторист.

Мотористы копаются долго, пробуя работу мотора, заставляя у публики появляться на лицах то улыбку, то грустную мину.

Прошло около часа; мотор попрежнему работает с перебоями.

— Граждане, вылазьте: мотор не пойдет...

— С приездом,—шутят из публики.

Подошла лодка. Не дали публике выбраться на пристань, запрыгали в лодку.

— Куда на ноги прешь, ы... ы... раздается детский плач в лодке.

— Гражданин, что у тебя глаз нет что-ли. Видишь ребенка задавил... безсознательные... прут как сумашедшие.

— Гражданка, что без билета села, иди, или ты отлягаться хочешь?.

— Эй сойдите на эту сторону, а то лодка на один край—затопим.

— Не садили бы столько.

— Ну и катавасия резюмирует рулевой, и лодка тяжело двинулась на левый берег.

Оставшаяся публика на пристани и берегу голосует, где продавать кассиру билеты, или на пристани, или на берегу.

* * *

С переправой безобразие.

— С таким громадным строительством мы справляемся, а наш горкомтрест с переправой справиться не может,—говорят рабочие.

От переправы производство терпит большие убытки, имея ежедневно сотни прогульных часов.

Горкомтрест! неужели у вас сознательности нет?.

Ну и катавасия!

М. Ермолаев.

РАДИО ОКЕАНА. СЕГОДНЯ и завтра демонстрируется АМЕРИКАНСКИЙ ФИЛЬМ. Дворец Труда. КИНО. 8 и 9 июня. СЕАНСЫ: в 6, 8 и 10 час.

8 июня Клуб строителей. 8 июня

8 июня

КИНО ПУРГА КИНО

Начало сеансов в 7 и 9 ч. Касса открыта с 5 часов.

Кемеровскому построечному управлению „Коксостроя"

ТРЕБУЮТСЯ ПОДВОДЫ

в неограниченном количестве для подвозки лесоматериалов и др. стройматериалов. Все нанятые подводы будут удовлетворяться овсом по установленным нормам в Кузнецком округе.

С предложениями обращаться по адресу: химзавод, Верхняя Колония, барак № 85, „Коксострой".

3048—7 Управление „Коксостроя".

9-го июня с 7 часов вечера В КЛУБЕ ХИМЗАВОДА НАЧИНАЕТСЯ ПЕРЕЧИСТКА АППАРАТА ОКРКОНТОРЫ СВЯЗИ.

Все компрометирующие материалы просьба направлять председателю комиссии тов. Москвичеву (управл. Госбанка).

КОМИССИЯ,

По дороге от окрисполкома к химзаводу УТЕРЯН ДАМСКИЙ квадратик. ПОЯС.

Нашедшего прошу возвратить за вознаграждение по адресу: химзавод, № 63, кв. Тимощенко.

3453—1

ЭНЕРГОСТРОЮ ТРЕБУЕТСЯ КВАЛИФИЦИРОВАННАЯ МАШИНИСТКА.

Территория химзавода, барак № 15. 3455—2

Кемеровской техконторе Углеснаба ТРЕБУЮТСЯ 3 счетовода-материалиста.

Техконтора, Новая Колония химзавода, барак № 159. 3442—2

УТЕРЯН ШТАМП, вторая амбулатория.

Считать недействительным.

3449—1

9 июня, в 6 час.

в малом зале Дворца Труда

ОТКРЫВАЕТСЯ ГОРОДСКАЯ РАЙОННАЯ КОНФЕРЕНЦИЯ союза воинствующих безбожников.

Повестка дня: 1. Очередные задачи С. В. Б. 2. Отчет райсовета. 3. Выборы райсовета С. В. Б.

Райсовет С. В. Б.

8 июня 1930 года.

в 6 часов вечера, в помещении гор. РК ВКП (б) созывается

СОВЕЩАНИЕ АКТИВА КОММУНИСТОК

города и химзавода.

Повестка дня: 1. О ходе работы детплощадок (док. т. Слободова). 2. Новые формы женработы (докл. т. Головизнина).

Явка актива коммунисток обязательна.

Гор. РК ВКП (б).

6 июня 1930 г. УТЕРЯНА КОРРЕСПОНДЕНЦИЯ

от Щегловского рика на имя Пинигинского сельсовета и 3 фотографических карточки.

ВОЛОСЫ СОХРАНИТЬ и предупредить облысение, устранить излишнюю ВОЛОСАТОСТЬ, избавиться от ПЕРХОТИ и т. п. интересует многих. Все необходимые сведения и многочисленные рецепты найдете в книге д-ра БОРМАНА

„БОЛЕЗНИ ВОЛОС И ПРЕДУПРЕЖДЕНИЕ ЛЫСИНЫ".

Цена с пересылкой 2 р. Высылает книжное дело „ЛИТЕРАТУРА", Одесса, ул. 10 лет Кр. армии, 66. 3—2261

Кто хочет получить кожтовары

Крестьянин, собирай ивовое, таловое, еловое и лиственничное корье и сдавай Потребобществу, Райколхозсоюзу, Охотничьему Т-ву, Артели Промсоюза или заготовителю пункту Кожсиндиката.

Какому бы заготовителю крестьянин не сдал свое корье, по пред'явлении квитанции на сданное корье, ты можешь купить в лавке Потребобщества кожтовары, обувь и промтовары, члены колхозов в размере 25% от стоимости сданного корья, единоличникам 20% от стоимости сданного корья.

Крестьянин-сдавая корье кому-бы ты не сдавал, требуй приемную квитанцю, по пред'явлении которой лавка Потребобщества обязана отпустить тебе промтовары.

Колхозники, батраки, бедняки, середняки, женщины, комсомольцы пионеры и школьники—ВСЕ НА СДИРКУ КОРЬЯ.

Сибкожтрест.

К сведению членов горсовета,

работающих на Центральной и Диагональной шахтах: 10 июня 1930 года, в 6 часов вечера назначается совещание по вопросу о работе депутатских групп на производстве.

КТО СОБИРАЕТСЯ:	ГДЕ СБОР:
Члены, работающие на Центральной шахте	Клуб Центральной шахты в 6 часов вечера.
Работающие на Диагональной шахте	Красный уголок Диагональной шахты в 6 часов вечера.

Явка всем членам обязательна; приглашаются специалисты и избиратели.

ПРЕЗИДИУМ.

9 июня 1930 г., в 5 час. вечера,

в помещении гор. РК ВКП(б) (химзавод) назначается

ПЛЕНУМ ЩЕГЛОВСКОГО гор. РК ВКП(б).

ПОВЕСТКА ДНЯ: 1) О ходе коммунального строительства города и подготовка к постройке соцгорода. 2) Оргвопросы.

Явка для членов и кандидатов пленума, ревкомиссии РК, секретарей и членов бюро ячеек обязательна.

Гор. РК ВКП(б).

ПРОДАЕТСЯ ВЕЛОСИПЕД.

Вокзальная ул., № 33. 3461—1

ГОСУЧРЕЖДЕНИЮ СПЕШНО ТРЕБУЕТСЯ ДОМ В АРЕНДУ

из 3-4 комнат, площадью 60х80 кв. метров. Предложения: Советская, 51. 3469—2

УТЕРЯННЫЕ И ПОХИЩЕННЫЕ ДОКУМЕНТЫ

Герасимов посемейный список, выд Тимофеевским риком и приемный листок на работу, выдан Стройконторой в Прокопьевске. 5922. — Ефимов П Н семейное удостовер личн, выд Журавлихинским сельсовет и воинская книжка, выдан Белоярским райисполком. 5923.

Яковкин П А удостов личн и воинская книжка, выд Новосибирским окрвоенкоматом. 4146.—Быков Л Ф банная контрамарка, выд квартотделом Кемрудника. 4148.—Андревус И А контр заборн кн, выд Прокопьевским рик. 6916.—Кузнецова удостов личн. 5916.—Томилов И М удостоверение личн, выд Инюшевским сельсовет, батрацк справка, выдан тем же сельсоветом, справка об окончании сельской школы, выд Инюшевской школой. 5917.

Степанов Ф В профбилет № 4400 союза работземлес 3302. Вощин С Д паев кн выд кемеров рик 3304.—Ромаденко И С расч кн выд конторой Кемрудника 3305.—Писляков Г Н кон кар выд щеглов риком 3308.— Лезнюк Ф У кон кар выд щеглов риком 3310.—Попова Л К конт лист выд кемер рик 3311.—Мартюшева М Р удост лич выдан щегл гормилиц 3312.

Павленко С С времен расчет справка 3295.—Беляев В Д контрольн лист выд кемеровск рик 3296.—Дербенев Т удост на кожн выд барановским сельсовет 3297.—Ерохин М Г семейн удостов выд колотов сельсовет 3298.—Лысков С И удостоверение лич выд щегловским рик 3299.—Ляхин С Е воинская кн выд червинским сельсов профб союза схлр и удостоверение личности выд червинским сельсов 3300.

Мельников К Т удостов лич выд сидоркин сельсов 3289.—Бессонов Ф Д контр листок, выд Кемеровск рик. 3373.—Герасимова М Р метрич выпись о рождении, выд Тверской губернией. 3374.—Холкин Я Е воинская кн, выдан Топкинским риком. 3364.—Иванов Ф И семейное удост личн, выд Ново-Алексеевск волостью. 3365.—Артемьев Н С воинск кн, выд Топк риком и удост, выдан Абышевским сельсоветом. 3366.

Кужников Ф В заборн листок за июнь месяц, выд Кемеровск рик. 3352.—Чувычелов С Е воинская кн, выд Щегловск окр военкоматом. 3353.—Лячин Д А контрольный листок, выд Кемер рик. 3354.—Юдин А А паев кн, выд Кемеров рик. 3355.—Конев П И паев кн и заборн карт за июнь месяц, выд Кемеровским рик. 3357.

Тютев В С паев кн № 11023, выд Кемеровск рик и справка о переводе пая, выдан Кузнецким рик. 3358.—Пахомов В М контр лист, выд Кемер рик. 3359.—Яцков Ф А контр лист, выд Кемеровским рик. 3313.—Семенов К С контр лист, выд Кемеровск рик. 3314.—Губарев А Т контр лист, выд Кемеровск рик. 3316.—Колеватова Т Т паев кн, выд Прокоп рик. 3603.—Егоров П В профбилет союза строителей и удост личн, выдан Щегловской гормилицией. 3351.

Новиков П Е расписка на коня, выд Каменским сельсовет и на имя Иванова Алексея. 3423. — Онисенко А пропуск № 1864 на химзавод. 3425.—

считать недействительными

ОКРЛИТ № 2214 Заказ № 1760 Гор. Щегловск. Гостипография