ПРОЛЕТАРИИ ВСЕХ СТРАН, СОЕДИНЯЙТЕСЬ

КУЗБАСС

ОРГАН КУЗНЕЦК. ОК ВКП(б), ОИК и ОКРПРОФБЮРО

Год издания [illegible] № 95-[illegible] ЕЖЕДНЕВНАЯ ГАЗЕТА Суббота, 27 Апреля 1929 г. Гор. Щегловск

Облкрайисполк[illegible] библиотеке 1 з[illegible]

НАШ РОС[illegible]ЗЛЯЕТСЯ БЕСПРИМЕРНЫМ В ИСТОРИИ

Женевский балаган закрылся

Империалисты провалили все серьезные предложения о разоружении

Конференция отвергла предложение о запрещении химической войны

Женевская конференция по разоружению закрылась, провалившись самым позорным образом.

Подготовительная комиссия к конференции по разоружению занялась под конец обсуждением отдельных мелких вопросов. Все ее работы характеризуются упорным нежеланием руководителей допустить деловое обсуждение или голосование советских предложений или вообще каких-либо новых предложений, вносящих в дело разоружения что-либо существенное.

Цель сессии теперь ясна для всех—создать видимость работы по разоружению и в то же время не допустить никаких практических предложений по разоружению.

Последние дни заседания конференции были закрытыми, ибо „комиссия заседала в качестве своей собственной подкомиссии", как заявили руководители конференции.

На этих закрытых заседаниях обсуждался важнейший вопрос о запрещении химических и бактериологических средств войны. Никакие попытки внести дополнения о запрещении химических средств войны не увенчались успехом.

Советская делегация внесла предложение о немедленном введении в действие протокола 1925 года о запрещении химической и бактериологической войны и о ратификации этого протокола всеми державами.

После бурных прений было принято предложение бельгийской делегации о том, что „запрещение химической войны может иметь силу только в том случае, если неприятель также его соблюдает".

Советская делегация выступила с решительным протестом против этого двусмысленного и лицемерного предложения.

Конференция приняла лишь предложение о запрещении бактериологической войны. Таким образом, империалисты провалили и отложили на неопределенное время даже такой вопрос, как ведение химической войны.

Империалисты достигли своей цели,—полного и безусловного провала всякой практической работы в деле разоружения.

121-я сессия кончилась ничем, как и все предыдущие 120 сессий.

Советская делегация сделала все от нее зависящее, чтобы сломить саботаж империалистов. Ответственность за провал конференции, со всеми вытекающими отсюда последствиями, ложится целиком и полностью на большинство конференции, которая вовсе не хотела создать действительной гарантии против повторения войны, а, наоборот, лишь облегчила возможность новой чудовищной бойни.

СССР же еще раз перед лицом всего мира показал свою неуклонную волю к миру.

Поджигатели

Дипломатический корпус в Пекине постановил аннулировать соглашение 1919 г. о запрещении ввоза оружия в Китай.

(Из телеграмм)

ИМПЕРИАЛИСТЫ:—Пусть они режут друг друга... поддерживаем...

XVI всесоюзная партконференция

Доклад председателя Госплана СССР тов. Кржижановского о пятилетнем плане социалистического строительства*)

Председатель Госплана СССР, тов. Кржижановский

По директивам XV с'езда

— Первый вопрос, который мы должны себе поставить по поводу пятилетнего плана—говорит тов. Кржижановский—это: отвечают ли намечаемые нами пути развития социалистического строительства генеральной линии партии и постановлениям 15 партийного с'езда и последующих пленумов? На этот вопрос мы можем ответить утвердительно.

Дальнейшая усиленная индустриализация страны, усиленное обобществление сельского хозяйства, руководящая роль металла, топлива и химической промышленности, развитие машиностроительной индустрии—вот основные установки плана. 78 проц. вложений приходится на тяжелую промышленность и только 22 проц. на легкую. **Машиностроение увеличивается в три раза, сельско-хозяйственное машиностроение в четыре раза.** О росте нашей энергетической базы свидетельствует факт, что производство электроэнергии поднимется за пятилетие с пяти миллиардов до 22 миллиардов киловатт-часов. Производство металла поднимается до 10 миллионов тонн, производство химических удобрений с ничтожной цифры в 175 тысяч тонн до 9 миллионов тонн. Гигантское усиление производства сельско-хозяйственных машин свидетельствует, что промышленность становится решающим звеном поднятия сельского хозяйства. Мы должны будем давать к концу пятилетия 50,000 тракторов ежегодно, что позволит нам добиться расширения посевных площадей на 22 проц. и поднятия урожайности на 35 проц. Этот технический рисунок дополнится еще рисунком социальным.

В социалистический сектор сельского хозяйства будут вовлечены 20 миллионов крестьян, он охватит 27 миллионов гектар, или 18 проц. всей посевной площади.

За повышение качества работы

Чтобы добиться осуществления пятилетнего плана, мы должны добиться изменения качественных показателей. Какой процент удешевления строительства даст нам за пять лет 400 миллионов рублей? Это показывает, в каком направлении мы должны искать путей для разрешения задач пятилетнего плана. Мы намечаем 25 процентов снижения себестоимости. Важнейшей предпосылкой для осуществления этого задания является увеличение из года в год производительности промышленности и труда, возрастающей к концу пятилетия на 110 проц. Мы еще не сумели достичь намеченного для текущего года снижения себестоимости, вместо намеченных 7 проц. мы добились пока только двух, но мы должны принять во внимание ряд неблагоприятных и, в незначительной своей части, случайных причин, усложнивших обстановку текущего года. Недобор 250 миллионов пудов хлеба на Украине и Северном Кавказе создал в промышленности дополнительные затруднения. Недостаточным оказалось и снабжение промышленности сырьем. Но временные затруднения не должны заслонять бесспорных достижений, дающих уверенность, что пятилетний план является безусловно осуществимым.

Быстрее всех стран капитала

За последние три года народный доход из года в год возрастает на 10 проц. **Такой рост является совершенно беспримерным в истории и не известным не одной капиталистической стране.** Обстановка требует от нас форсированного электростроительства, усиленного темпа индустриализации, и мы должны их осуществить не останавливаясь перед трудностями.

**) На 16 всесоюзной партконференции на вечернем заседании 23 и на утреннем заседании 24 апреля заслушан доклад тов. Кржижановского о пятилетнем плане социалистического строительства. (Доклад передан по телеграфу только в пятницу 26 апреля).*

План электростроительства

Мы приступаем к осуществлению мощных энергетических промышленных комбинатов, построенных по последнему слову науки, в которых сочетается производство с использованием электроэнергии. Электрокомбинаты начинают развиваться в целые системы экономических районов, а сами районы начинают искать разрешения своей судьбы на основе создания энергетических баз. Энергетическое хозяйство кладется в основу всех районных планов.

Трактор— на поля СССР!

Приступая к реконструкции сельского хозяйства, мы недостаточно часто думаем о решающей роли, которую призван сыграть здесь трактор. Трактор заменяет собою 20—30 лошадей и составляет основу американского фермерского хозяйства. Машино-тракторные станции являются фактором, могущим осуществить техническую революцию на селе и тем самым в корне убить все основы кулацкой эксплоатации. Коллективизация сельского хозяйства совершенно неизбежно вызывает бешеное сопротивление со стороны капиталистических элементов в нашей стране. В обстановке обостренной классовой борьбы пятилетний план является фактором, организующим и стимулирующим социалистическое наступление.

Реконструкция транспорта

Большие сдвиги намечает пятилетний план также и в области транспорта. К концу пятилетия в эксплоатацию вступит 17 тысяч километров новых железнодорожных путей. Большое внимание уделяет также план развитию водного и автомобильного транспорта. Мы намечаем постройку автозавода, выпускающего ежегодно 100 тысяч автомобилей. Мы не отказываемся от осуществления крупной политики транспортного строительства:

Председатель ВСНХ СССР, тов. Куйбышев

строительство Туркестано-Сибирской железной дороги, принятие проекта Волго-Дона являются лучшим тому доказательством.

Решающая роль социалистического сектора

Наиболее характерным для всего плана является его социальный разрез. Он достаточно выявлен соотношением обобществленного и частного сектора в начале и конце пятилетия. Валовая продукция социалистического сектора возрастает в промышленности с 80 до 82 проц., в сельском хозяйстве с 2 до 16 проц.

Железная спайка партийных рядов

Мы приступили к осуществлению пятилетнего плана. Что нужно для воплощения его в жизнь? Первым условием является сплоченность в рядах партии, руководящей социалистическим строительством и осуществляющей его. Единство цели и воли в рядах партии является могучим фактором для мобилизации активности рабочих масс и вовлечения их в осуществление пятилетнего плана. Всякие колебания в наших рядах будут решительно нами отстраняться, так как они снижают активность рабочего класса и серьезно препятствуют преодолению неизбежных трудностей.

Чистка соваппарата

Вторым важнейшим условием является соответствующая организация советского аппарата, его чистка, его переквалификация, его приспособление к задачам реконструктивного периода и усиление партийного руководства этим аппаратом.

Мобилизация всех сил советской общественности

Помимо этого, мы должны обратить исключительное внимание на мобилизацию всех сил советской общественности. Как в производстве необходимым условием успешной работы является согласованная работа „треугольника", так для осуществления пятилетнего плана социалистического строительства необходима увязка всех действенных сил: партии, советского аппарата и широкой советской общественности.

План бьет и направо и налево

Мы должны увлечь за собой широкие массы рабочего класса и технические силы научных работников. Мы должны изжить шатания переходного периода, мобилизовать все действенные силы для преодоления существующих трудностей. Когда мы этого добьемся, мы выявим клеветнический характер троцкистских нападок на недостаточность темпа индустриализации и покажем, что можем осуществить социалистическую реконструкцию на основе смычки. Мы покажем скептикам и сомневающимся осуществимость намеченных темпов строительства, мы покажем политическим отступникам, зараженным правыми настроениями, на что способен рабочий класс, воодушевленный энергией социалистического строительства и решимостью преодолеть все препятствия.

Пятилетний план бьет направо и на лево, являясь фактором, мобилизующим силы и волю партии и рабочего класса для осуществления задач социалистического строительства.

Прения по докладам о пятилетке

После доклада тов. Андреева на дневном заседании 24 апреля открылись прения по всем докладам о пятилетнем плане развития народного хозяйства.

Тов. Крежецкий (ЦЧО), придавая большое значение тому, что пятилетний план правильно взял курс на индустриализацию, говорит, что необходимо более тесно увязать развитие основных сельскохозяйственных районов с развитием самой промышленности. В этих районах необходимо усилить энергетическую базу. На Центральной Черноземной области необходимо в пятилетку ввести эту увязку в смысле усиления индустриализации сельского хозяйства в области машиностроения и химической промышленности. Центральные органы должны помочь ЦЧО развить в ней крупнейший металлургический комбинат, построив там тракторный завод, который предполагается построить на Урале.

Тов. Эйхе (Сибирь) жалуется на позднюю присылку директив из центра. Примером может служить директива о контрактации. В этом деле мы имеем успех, однако, успех был бы неизмеримо большим, если бы директивы приходили во время.

Переходя к плану промышленности, т. Эйхе говорит, что темпы, взятые для Сибири, огромны и вполне оправданы теми колоссальными сырьевыми запасами, которыми Сибирь богата.

Останавливаясь на хлебозаготовках в Сибири, тов. Эйхе возражает тем, кто, пасуя перед трудностями, впадает в панику. Новые методы хлебозаготовок дали отличные результаты, повысив значительно заготовки. Кулак хотя и сократил посевы, зато беднота и середняки расширили посевы значительно. Расширение посевов середняками достигает 9 проц.

Тов. Ошвинцев (Урал) настаивает на правильности проекта постройки тракторного завода на Урале.

Тов. Чубарь (Украина) отмечает, что некоторые товарищи с мест находят, что рост, предусмотренный пятилетним планом, недостаточно быстр и требуют развития инициативы на местах.

Надо довести линию партии,—говорит т. Чубарь,—до самых широких масс трудящихся. Партия должна зажечь их энтузиазмом. Что касается украинской хозяйственной проблемы, то надо сказать, что пятилетка возлагает на Украину крупные задачи. Чтобы выполнить задание удвоения добычи угля, надо в достаточной мере его электрифицировать. Ожидая Днепростроя, необходимо усилить темп строительных работ других электростанций. Необходимо также усилить темп постройки химических заводов. Следует обратить большое внимание на степную полосу Украины, охватывающую до 5 миллионов гектаров. Средствами одной Украины нельзя будет поднять развитие степной полосы. Нужна максимальная тракторизация этого края. Выполнение пятилетнего плана требует от нас решительного напора на врагов рабочего класса и вместе с тем железной классовой выдержки.

После речи тов. Чубаря дневное заседание 24 апреля закрывается.

На вечернем заседании 24 апреля продолжались прения по докладам о пятилетнем плане.

От редакции

По сообщению ТАСС, доклад тов. РЫКОВА о пятилетнем плане будет передан позже.

Процесс т. Марти в Париже

Двухчасовая речь тов. Марти —речь обвинителя, а не обвиняемого

Суд не осмелился накануне 1 мая об'явить приговор

В парижском апелляционном суде слушалось дело тов. Марти, осужденного к тюремному заключению по обвинению в „призыве к убийству" в связи с открытым письмом, напечатанным т. Марти по поводу знаменитого интервью маршала Фоша о „походе на СССР" с сотрудником английского журнала „Рефери". В этом интервью, как известно, Фош призывал к новой интервенции против СССР.

На процесс тов. Марти явилось много рабочих, переполнивших зал. После краткого вступления председателя суда, тов. Марти в двухчасовой речи напоминает историю своего дела. Тов. Марти при этом указывает на несомненную подлинность интервью Фоша, которая была признана самим военным министром Пенлеве и засвидельствована редактором „Рефери" Престоном в его свидетельских показаниях. Подлинность этого интервью доказывается также тем, что французское посольство в Лондоне не опубликовало по поводу этого интервью никакого опровержения.

Тов. Марти заявляет, что подлинный смысл его процесса заключается в преследовании коммунистов, так как только коммунисты призывают трудящихся бороться против войны.

По словам тов. Марти, социалисты всемерно содействуют правительственным репрессиям против коммунистов. Рабочие этого никогда не забудут. Компартия обязана разоблачать перед рабочими врагов рабочего класса и, подобно морякам черноморского флота в 1919 году, должна призывать рабочих на защиту революции и к братанию с теми, против кого их собирается послать буржуазия.

„Преследуйте нас сколько угодно с помощью ваших социалистов,—заявил тов. Марти,—осуждайте нас и заключайте в тюрьмы, но вы ничем не остановите победы революции и ничем не сломите силы революционного пролетариата".

Защищает тов. Марти коммунист тов. Бертон, который настаивал на подлинности интервью Фоша и незаконности применения уголовного режима к тов. Марти.

Суд постановил отложить об'явление приговора на две недели.

„Юманите" об'ясняет эту отсрочку тем, что суд не решился стать предметом народного гнева накануне первого мая. Газета призывает рабочих использовать эту отсрочку и защищать всеми силами тов. Марти, олицетворяющего собою протест против войны и идею революционного братания.

Организация МОПР'а арестована в Париже

По сообщению „Юманите", в Париже полиция окружила помещение МОПР'а и переарестовала всех выходящих из него. Всего было арестовано 80 человек. Из них часть оставлена под арестом. „Юманите" считает, что полиция ставила себе целью арестовать тех коммунистических деятелей, которые должны были участвовать на многочисленных митингах протеста, организованных МОПР'ом и французской компартией и прошедших чрезвычайно успешно.

Храбрый судья

Парижский суд, разбиравший дело тов. Марти, отложил об'явление приговора на две недели, не решаясь стать предметом народного гнева накануне 1 мая.

(Из телеграмм)

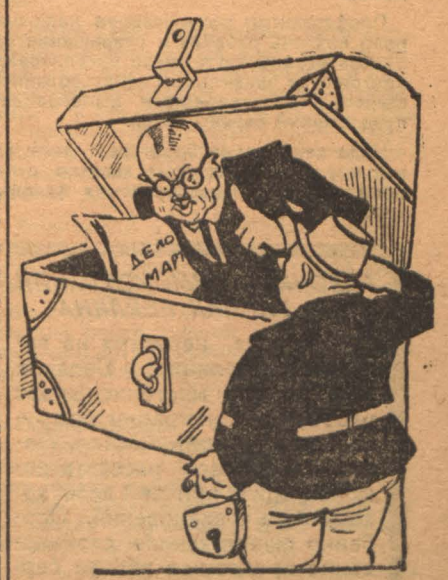

СУДЬЯ:—Выпустите меня из этого ящика... после 1 мая!

КУЗБАСС

Ежедневная газета Кузнецкого окружкома ВКП(б), окрисполкома и окрпроф бюро

Подписку принимают все почтовые отделения округа, газетоносцы, письмоносцы и уполномоченные на крупных предприятиях.

Жалобы на недоставку направлять: в Щегловске по телефону № 112, а в районах—отделениям почты.

Отд. редакции—в Ленинске и Прокопьевске.

Подписная плата: газета с доставкой в любой пункт СССР—частным лицам—75 коп. в месяц; учреждениям 1 рубль.

Работа идет с 8 до 16 часов ежедневно, кроме праздников.

г. Щегловск, Дворец Труда, 2-й этаж, правое крыло Телефон № 1.

ОБ ОШИБКАХ В ХОЗЯЙСТВЕННОЙ РАБОТЕ

Апрельский пленум ЦК (1928 года), обсуждая причины, породившие шахтинское дело, нашел, что одной из причин „дела" являются „недостатки и ошибки в нашей хозяйственной работе и в самой системе хозяйственного управления".

Понятно, недочеты и ошибки имеются в работе хозорганов не только донецких. Понятно, что за год достигнуты улучшения в области хозяйственного управления. В частности, как отметило бюро Кузнецкого ОК, улучшилось руководство „Сибугля" работой рудоуправлений.

Но все же много ошибок и промахов со стороны хозяйственных органов в угольной промышленности имеется и сейчас. (Это не значит, что у нас обязательно будет свое „шахтинское дело"). Приведем факты. Темп разведочных работ не отвечает задачам развития угледобычи; из за границы выписывается оборудование, которое часто имеется неиспользованное на складах; имеются простои и по вине администрации; не используется имеющееся бездействующее оборудование для скорейшей механизации шахт; рабочие снабжаются инструментом несвоевременно и не всегда хорошим, и т. д.

Имеются „недостатки и ошибки" со стороны центральных органов, которые часто не могут обойтись без волокиты при оформлении разного рода заказов на оборудование, в частности заграничное.

В средине мая пленум ОК будет слушать доклад фракции правления „Сибугля" о выполнении решений апрельского пленума ЦК, которые намечают пути к улучшению производства.

Необходимо было бы на раскомандировках провести раз'яснение решений пленума. На ближайших рабочих собраниях, в том числе и на тех, которые будут предварительно обсуждать политический договор горняков, надо будет обсудить один из вопросов, выдвигаемых решениями пленума ЦК—это вопрос о качестве нашей хозяйственной работы. Все достижения, все недочеты, которые отметят рабочие, и предложения, которые внесут, надо учесть.

Тогда пленум ОК с наибольшей полнотой сумеет обсудить доклад „Сибугля", работа которого в нашем округе имеет первостепенное значение.

НЕСЧАСТНЫЕ СЛУЧАИ

Недавно в Прокопьевске засыпало обвалом рабочего; на станции Топки раздавлен между вагонами сцепщик. Эти факты и то, что число несчастных случаев на наших предприятиях уменьшается чрезвычайно медленно (а на Кемруднике и химзаводе даже увеличивается) заставляют вновь выдвинуть во всей остроте вопрос о борьбе с несчастными случаями в нашей промышленности.

Цифры окружного инспектора труда говорят, что подавляющее большинство несчастных случаев происходит на горных работах (в Ленинске, из 284 несчастных случаев за три месяца,—216 на горных работах). Это и надо учесть прежде всего, когда будем говорить о борьбе с промышленным травматизмом.

Мы уже отмечали, что, по сравнению с прошлыми годами, процент несчастных случаев уменьшается. Он был бы еще меньше, если бы: 1) хозорганы больше уделяли внимания мероприятиям по технике безопасности; 2) этим вопросом чаще занимались и производственные совещания; 3) кредиты на технику безопасности не расходовались на другие нужны; 4) была усилена пропаганда идей техники безопасности и т. д.

Надо еще особо сказать, что техническая администрация часто противопоставляет себя инспекторам труда, считая, что последние создают излишние хлопоты, отрывают от неотложной работы и т. п. Такое положение усилиями руководителей рудо-и заводоуправлений и ИТС должно быть изжито.

Когда мы проводим работу по поднятию производительности труда—надо уделять технике безопасности больше внимания.

Профсоюзным организациям надо широко вовлечь рабочих в разрешение вопросов охраны труда, надо организовать контроль за правильным использованием средств и своевременным выполнением предложений охраны труда.

Надо решительно бороться с теми администраторами, которые халатно относятся к вопросам оздоровления условий труда.

РАБОЧИЕ ДЕМОНСТРАЦИИ НА УЛИЦАХ БЕРЛИНА

24 апреля, несмотря на запрещение полиции, в Берлине происходили многочисленные рабочие демонстрации под руководством коммунистов. Полиция пыталась рассеять демонстрации, при чем дело доходило до столкновений. Особенно ожесточенное столкновение произошло вблизи берлинской ратуши, где произведен ряд арестов.

ПОСТРОЙКА КУЗНЕЦКОГО ЗАВОДА

Началась заготовка рабочих чертежей

(Беседа с начальником строительства т. Колгушкиным)

ЛЕНИНГРАД, 22. (Наш. корр.). Находящийся в Ленинграде начальник Тельбесстроя т. Колгушкин, в беседе с корреспондентом „Сов. Сибири" по поводу ближайших работ сообщил следующее:

„В „Сов. Сибири" уже сообщалось, что по отзывам крупнейших специалистов проект сибирского металлургического гиганта во всех своих основных и главных частях разработан хорошо. Поправки и замечания, внесенные техническим советом Гипромеза, после их выполнения, сделают проект вполне отвечающим тем высоким требованиям, которые к нему пред'являются. В отношении проектирования наша задача сводится к тому, что бы к будущему строительному сезону мы имели бы уже готовые рабочие чертежи. Эти чертежи частично мы изготовим своими силами в Томске; часть же чертежей будет выполнена в специальных своих частях различными государственными организациями, в том числе и государственным институтом по проектированию металлургических заводов с приезжающими американскими инженерами.

Остаток текущего хозяйственного года нужно использовать для проработки плана строительства и на основе этого плана составить сметы, обеспечив максимально развернутый фронт строительства в будущем году. Нам придется теперь же тщательно проработать способы ведения работ (механизация и проч.), вопросы, связанные с заказами как внутри страны, так и за границей (номенклатура, типы, а отсюда—фирмы и страны). Все это нужно будет обсудить и решить в ближайшее время, с тем, чтобы можно было включить наши заявки в валютные фонды.

Наш металлургический гигант, как известно, должен ввести в доменную шихту максимально возможное количество своей руды (50 проц. своей руды и 50 проц. магнитогорской обеспечивают полную рентабельность завода). Поэтому, на до вести форсированным темпом работы по угольному хозяйству (проектирование и разработку угольных шахт), организацию коксового хозяйства и разведки руд. —К пуску завода угольные шахты и коксовые батареи должны дать достаточное количество своего угля и кокса. К тому же времени должна быть развернута добыча в максимально-возможном количестве своей руды. Нужно принять меры к тому, чтобы таким же темпом на Урале шла бы разработка магнитогорской руды для обеспечения потребным количеством нужд завода.

Особое внимание будет обращено на разведочные работы. Тельбесстрой примет меры к тому, чтобы воздействовать на темп работ Геолкома.

Вопрос о комсоставе строительства—большой вопрос. Мы сейчас заняты собиранием основных командных инженерно-технических сил. Удачный подбор их гарантирует в значительной степени успешность всего дела.

В заключение беседы тов. Колгушкин подчеркнул необходимость полного и своевременного финансирования строительства. Ассигнования текущего года должны быть увеличены, по крайней мере, на 2 милл. руб. и доведены до 6 милл. рублей.

Тельбесский завод переименован в Кузнецкий

Тельбесский завод по распоряжению из центра переименован в Кузнецкий металлургический завод. В соответствии с этим будет переименован Тельбесстрой.

* * *

Тельбесбюро вливается в Тельбесстрой. До тех пор, пока на месте работ не будут готовы помещения. правление Тельбесстроя будет находиться в Томске. С началом же строительства правление Тельбесстроя перенесет свою работу на место строительства.

В Томске останется лишь проектная часть, дабы не прерывать своей связи с местными ВУЗ'ами.

* * *

Прерванные работы по новостройке—железнодорожной ветки к месту сооружения Кузнецкого металлургического завода—возобновляются. Будет проложена ветка длиной около 70 километров.

Не фельетон, а действительность

Плоды бюрократического творчества

19 лет труда на заполнение ведомственной анкеты нужно было затратить колхозам.

Не так давно, по инициативе одного из спецов Сибирского земельного управления, была разработана инструкция по учету хозяйственного положения коммун. Эта инструкция заняла 33 печатных листа и содержала в себе до 50 различных форм и свыше 1000 вопросов.

Эта простыня была, за подписью предправления Сибколхозсоюза Веденяпина, который, кстати, не прочел ее, разослана 231 коммуне. Из коммун в СибРКИ стали поступать жалобы, что на заполнение всех ответов и форм потребуется не менее месяца работы хорошо грамотного человека. Таким образом, все коммуны должны были затратить на заполнение анкеты 19-человеко-лет.

Между тем, большинство сведений, требовавшихся анкетой, давались коммунами по другим сводкам и сообщениям.

РКИ, рассмотрев этот вопрос, решила отменить инструкцию, как явно абсурдную. Тем, кто допустил появление инструкции на свет, вынесены соответствующие меры наказания. Свыше 2500 рублей, затраченные на составление и рассылку анкеты можно считать пущенными на ветер.

КОММУНИСТЫ, В ПЕРВЫЕ РЯДЫ!

Из воззвания Щегловского горрайкома ВКП(б) ко всем коммунистам, комсомольцам, рабочим и специалистам Кемрудника, химзавода и строителям

Поднятие производительности труда, уничтожение прогулов, снижение себестоимости, сокращение накладных расходов и рационализация производства—вот пять основных вопросов, на которые направлены все усилия партийных, советских, хозяйственных и профессиональных организаций. Все эти задачи могут быть успешно разрешены лишь при мобилизации вокруг них всех творческих сил рабочего класса и вовлечении их в социалистическое соревнование.

Начало проявления инициативы рабочего класса в социалистическом соревновании—заключение договоров завода с заводом, рудника с рудником—является чрезвычайно ценным. **Рабочие рудников и заводов нашего округа не должны отстать от других рабочих по заключению социалистического договора, а все остальные трудящиеся должны последовать примеру рабочих.**

Перекличка-соревнование должна приковать внимание и повысить активность всех общественных организаций всех рабочих и специалистов. Соревнование должно показать в чем отстали горняки кемеровские от прокопьевских и наборот.

10 мая, в день десятилетия коммунистических субботников,—в нашем округе будет подписан политический договор между горняками. В основу его будет положено выполнение производственной программы, снижение себестоимости, улучшение качества продукции и уничтожение злостных прогулов, с тем чтобы в дальнейшем такой же договор заключить и между всеми горняками Сибири.

Горрайком ВКП(б) призывает все партийные и комсомольские ячейки района, всех рабочих и работниц, рабкоров, шахкомы и административно-технический персонал принять активное участие в перекличке-соревновании и в подписании политического договора.

Райком призывает каждого рабочего, работницу, инженера, техника, мастера, директора указать недостатки работы своего производства, своего станка, цеха и внести свои предложения—как их быстрее устранить.

Коммунистам и комсомольцам быть в первых рядах переклички.

День 10 мая сделаем рекордным днем в поднятии производительности труда, трудовой дисциплины.

Ни одного прогула в социалистическом производстве!

Коллективным творчеством и энергией добьемся снижения себестоимости, наверстаем упущенное до сих пор.

Щегловский городской районный комитет ВКП(б).

ДЕСЯТИЛЕТИЕ ЧЕРНОМОРСКОГО ВОССТАНИЯ

В апреле 1919 года во французской эскадре поднялось открытое восстание

Одним из вождей восстания был тов. Марти

На помощь русским белогвардейским генералам в конце 18-го и в начале 19 го годов империалисты Франции и Англии бросили против Советской республики десятки тысяч своих солдат. Они помогали русской белогвардейщине золотом, снарядами, патронами, пушками, пулеметами, снаряжением, обмундированием.

На одном юге России вместе с белогвардейцами против Красной армии боролись больше 100 тысяч английских, французских, румынских и итальянских солдат. Но в накаленной революционной атмосфере эти войска иностранцев, войска, в большинстве своем состоявшие из рабочих и крестьян, вскоре оказались не надежными. В войсках начались недо-

Тов. Марти—руководитель восстания французской эскадры в Черном море в апреле 1919 года. Тов. Марти по профессии судовой механик. Сейчас т. Марти заключен в тюрьму за открытое выступление против французского маршала Фоша, который призывал к войне с СССР

вольства, волнения. В апреле 1919 года дело дошло до того, что во французской эскадре, которая оперировала в Черном море, поднялось открытое восстание. Когда французским морякам было приказано открыть огонь по Одессе, только что занятой отрядами Красной армии, французские моряки отказались выполнить этот приказ. Моряки подняли восстание. Восстанием руководила группа французских большевиков-матросов, возглавляемая товарищем Марти. Черноморское восстание было подавлено, команды судов были расформированы, отданы под суд, брошены в тюрьмы и на каторгу. Но генеральные штабы должны были поторопиться вывести из России свои войска и морские эскадры.

ЗДОРОВУЮ КРИТИКУ НАДО ПРИВЕТСТВОВАТЬ

Есть что критиковать и есть кому, но никто не желает

Надо переизбрать комиссию по чистке

Заметка в газете „Кузбасс" № 184 о пьянке и склоке коммунистов ячейки бригады каменщиков безусловно верна. Оправдываться нам не чем. Промахи в ячейке были и есть.

Склока в ячейке началась с приездом каменщиков из России. Склоку создала сама администрация завода в лице Отдельнова, который по приезде каменщиков выдал им спецодежду, не предусмотренную договором. Кроме того, приезжие каменщики получали 5 рублей в день, а старым каменщикам платили по 3 р. 37 к. и спецодежду не выдавали. Таким образом разбились каменщики на два лагеря, благодаря ненормальностей в заработной плате.

О пьянстве я скажу, что пьянство и сейчас есть у отдельных членов партии, в особенности этим отличаются старые коммунисты. Ячейка за пьянство подвергала их партвзысканиям,, но это не помогло. Степачев и до сих пор пьет открыто, Рукавишничиха — женорганизатор — пьет и держит шинок.

Что же касается критики и самокритики, то в этом отношении у нас дело плохо. Есть что критиковать и есть кому, но никто не желает. Старые коммунисты не хотят критиковать, ссылаясь на то, что у нас все хорошо и администрация хорошая. Я бы назвал этих коммунистов хвостистами.

Жарков критиковать—критикует, а сам симулянт и имеет несколько выговоров.

Несколько слов о подготовке к чистке партии.

Этот вопрос у нас обстоит очень плохо. Которых нужно вычистить из партии за пьянку, а они попали в комиссию по составлению характеристик; в этом деле виновато бюро. Я предлагаю комиссию переизбрать.

Изотов.

К ПЕРЕВЫБОРАМ БЮРО ЯЧЕЕК

О РАБОТЕ САМОПРОВЕРОЧНЫХ КОМИССИИ

Перевыборная кампания бюро ячеек не исчерпывается только обсуждением и разрешением вопроса о составе бюро, так как сам-же вопрос качественного подбора бюро ячеек может быть обеспечен лишь в результате внимательной проверки работы бюро старого состава, и самоповерки достижений и недочетов всей ячейки. Такая самоповерка в партийной работе особенно необходима как выявление опыта в работе, без учета которого работа вперед двигаться не может.

„Не отмечая и не выявляя открыто и честно, как это подобает большевикам недочеты и ошибки в нашей работе, мы закрываем себе дорогу вперед. Ну, а мы хотим двигаться вперед, и именно потому, что мы хотим двигаться вперед, мы должны поставить одной из своих важнейших задач честную и революционную самокритику. Без этого нет движения вперед, без этого нет развития" (Сталин—полит отчет к 15-му с'езду).

Положительные результаты от такой „честной, революционной самокритики" могут быть достигнуты лишь в том случае, когда сама поверка будет организована правильно, по-деловому.

Организовать подготовку к перевыборам, этой наиважнейшей политической кампании, должны быть призваны в первую очередь **самоповерочные комиссии.** Поэтому создание их, в эту кампанию, должно найти самое широкое применение.

К сожалению в условиях нашей организации мы располагаем очень незначительным положительным опытом работы самоповерочных комиссий.

Создание самоповерочных комиссий практиковалось, главным образом, в производственных ячейках. Руководство райкомов их работой было слабо, порой и совсем отсутствовало. Поэтому комиссии со своими задачами не справлялись.

Вот иллюстрация работы самоповерочных комиссий из материалов самих райкомов:

„Слабая работа самоповерочных комиссий; не было проведено с ними инструктивного совещания" (Прокопьевский райком).

„Ввиду неудачного подбора комиссий, они работали плохо или совсем не работали" (кооперативная, спиртоводочная и др. в Кузнецком районе).

„Комиссии по самопроверке работы ячеек с работой не справились; были такие, которые брали материал инструкторских и других обследований, или просто с тезисов по докладу секретаря ячейки" (Бачатский райком).

Самоповерочные комиссии должны избираться на общем собрании ячейки без предварительного предрешения кандидатур на бюро ячеек.

Комиссии необходимо создать теперь же, на первом ячейковом собрании, чтобы в их распоряжении имелось достаточно времени для проверки работы ячейки.

Включать члена бюро ячейки в состав самоповерочной комиссии нецелесообразно.

Нет надобности практиковать специальный содоклад самоповерочной комиссии на партийном собрании, при отчете бюро.

Выводы самоповерочной комиссии проработать на расширенном бюро и включить их в общий отчет бюро, члены же комиссии могут выступить в прениях.

Обследование должно быть направлено главным образом, по линии проверки выполнения и отражения в практической работе ячейки тех задач, которые ставила себе окружная партийная организация на осенне-зимний период. Эти задачи должны были найти отражение в планах ячеек в практической работе их.

ЗА ТРЕЗВОСТЬ, ЗА КУЛЬТУРУ!

Праздник пасхи—сеятель бытового сифилиса

Статья народного комиссара здравоохранения РСФСР т. Семашко

Пьянство и культура — понятия совсем противоположные. Если культура заключается в наилучшем использовании естественных сил природы в интересах коллектива, в целях создания более разумной жизни, то пьянство как раз противоречит этому. Ибо пьянство ведет к непроизводительной затрате материальных средств, к расстройству хозяйственной жизни, к подрыву здоровья населения, к разложению быта.

Эту основную истину нужно запомнить особенно теперь, когда приближается праздник пасхи. Нужно еще и еще раз напомнить, что **пьянство лежит поперек дороги разрешения всех тех основных задач, которые ставят сейчас партия и советская власть:** пьянство препятствует выполнению директив партии о поднятии производительности труда, ибо пьяные прогулы и пьяное хулиганство — основная причина падения трудовой дисциплины.

Пьянство стоит поперек дороги выполнения директивы о снижении себестоимости, ибо пьяные прогулы и небрежность на работе понижают производительность труда, а, следовательно, препятствуют понижению себестоимости.

Пьянство лежит поперек пути культурной революции, ибо пьянка разлагает жизнь и быт и препятствует культуре.

Пьянство противоречит директиве о поднятии благосостояния масс, ибо, по данным обследования рабочих бюджетов, очень часто 1/4 часть зарплаты рабочего уходит на спиртные напитки.

Во время прошлогоднего рождества один маленький стекольный завод в Башкирии сумел „пропить" (то-есть прогулять на пьяных прогулах) 240 ящиков стекла.

Праздник пасхи—самый опасный праздник для здоровья. Обжорство и опьянение, обязательно полагающиеся в этот праздник, в значительной мере отодвинут назад наши оздоровительные и культурные мероприятия. Недаром к празднику пасхи в старину, при царизме, приурочивались самые возмутительные безобразия.

Но праздник пасхи вреден для здоровья и еще в одном отношении. На пасхе распространен обычай христосоваться. Это значит, что каждый встречный в пасхальные дни имеет полное право расцеловать в губы первого встречного или встречную. Сколько таким путем распространяется заразы! Достаточно напомнить, что могущественный бич человечества—сифилис, туберкулез, дифтерит, скарлатина и многие, многие другие болезни распространяются именно через рот—слюну, мокроту. А, ведь, во время пасхальной заутрени в церкви по звону колокола начинается настоящий „свальный грех": все присутствующие начинают целоваться друг с другом, хотя бы и незнакомым.

Разве не ясно, что в церквах в это время находится не один десяток больных той или другой болезнью, передающейся через слюну и, в частности, не один десяток больных сифилисом? Разве не ясно, какая зараза при этом сеется кругом? Потому-то мы до сих пор не можем покончить с бытовыми болезнями и, в особенности с бытовым сифилисом, то-есть с таким, который передается не путем половых сношений, в благодаря вредным, нездоровым обычаям. **Праздник пасхи—главный сеятель бытового сифилиса, в особенности по деревням, где он до сих пор еще так распространен.**

Вот почему среди всех антирелигиозных работников, которые поведут борьбу с этим праздником, как препятствием хозяйственному и культурному прогрессу, голос медицинских работников должен быть особенно слышен. Именно по их работе особенно разрушительно ударяет праздник пасхи. Поэтому именно они должны быть в первых рядах безбожников, борющихся с предстоящим праздником и его вредными последствиями.

ИНТЕРЕСНЫЕ НОВОСТИ

25 апреля в Варшаве в апелляционном суде начался слушанием процесс Войцеховского (покушавшегося на торгпреда СССР т. Лизарева). Войцеховский апеллировал против приговора первой инстанции.

Агентство „Рейтер" сообщает: „Опубликовано официальное сообщение о том, что дипломатический корпус в Пекине единогласно решил аннулировать с завтрашнего дня соглашение 1919 года о запрещении ввоза оружия и военного снаряжения в Китай".

По данным наркомторга СССР, на 11 апреля было законтрактовано 773,597 гектаров хлопка, что дает увеличение по сравнению с прошлым годом почти в два раза. Годовой план контрактации выполнен уже в размере 67,2 процента. Можно надеяться, что план контрактации будет выполнен полностью.

Открылся пятый всесоюзный с'езд врачей. Выступивший на с'езде тов. Семашко призывал с'езд к организации всесоюзного смотра медико-санитарного дела.

СТО предложил специальной комиссии ВСНХ СССР по сбору черных металлов ускорить выявление негодного металлического имущества, имеющегося на предприятиях Союза. Признана необходимость организации местных комиссий при советах народного хозяйства союзных республик.

Совхозы Белоруссии организуют соревнование на лучшее проведение сева, на лучший урожай и на лучшую помощь крестьянству во время сева.

КАЖДОМУ ВИНТИКУ--СВОЕ МЕСТО

РАБОЧИЕ ПРОКОПЬЕВСКА СОРЕВНОВАНИЕМ ИЗЖИВАЮТ НЕУВЯЗКУ МЕЖДУ ЦЕХАМИ

35.000 РУБЛЕЙ ЭКОНОМИИ ДАЛИ ПРЕДЛОЖЕНИЯ ЦЕХОВИКОВ

Работаем по расценкам 1924 года

После того, как деревянные постройки на Прокопьевском руднике были закончены, часть плотников была переведена на заготовку стандартных крепей, причем вместо 8 разряда им был дан только 5 разряд.

Расценки на заготовки крепей оказались настолько низкими, что плотники не в силах были выработать даже ставку 5 разряда. Они обратились в шахтком № 2 с просьбой улучшить их положение. По настоянию шахткома в артель плотников был послан хронометражист, который выявил, что для того, чтобы плотнику заработать в смену 70 коп., необходимо проявить максимум напряжения.

На основании результатов от хронометража, плотники снова потребовали улучшить их положение. Их заявление в шахткоме мариновалось три недели. Затем им предложили:

— Подайте еще заявление в РКК.

После долгой волокиты РКК выявила, что плотники на заготовке крепежного леса работают не по расценкам 29 года, а по расценкам 1924 года, которые были на 42 процента ниже, нежели существующие расценки в настоящее время. Хозяйственники не захотели выдать плотникам недовыплату. А РКК и шахтком нажать на них побоялись. Теперь плотники с работы разбегаются.

Рабочий Левицкий.

Угробили рельсовый путь

В семнадцатой штольне (север) на втором внутреннем пласту недавно вынимались последние пачки угля. Несмотря на это, на главном штреке рельсовый путь тяжелого типа оставался несорванным. В результате путь был завален породой. Он стоит больших денег.

Горнорабочий.

Безобразия на шурфе № 17

На разведывательных работах в Прокопьевске (шурф № 17) творилось много безобразий. В смену на работу ставился только один проходчик, а командовать над ним посылали двух десятников.

Трудовой дисциплины среди рабочих совершенно не было. Проходчики ежедневно делали прогулы. Случалось даже так, что на работу не выходил ни один проходчик. Десятники сами ходили по квартирам рабочих, с надеждой найти хоть одного трезвого проходчика. Из-за невыхода на работу проходчиков были вынуждены делать простои 5—6 воротовщиков. Кроме того, по этой же причине делали простои камеронщики, слесаря и кочегары. Всем им приходилось оплачивать упряжки. Таким образом, один прогул проходчика приносил производству за одну смену убыток в несколько десятков рублей.

Камерон на шурфе 17 был поставлен никуда негодный, из-за этого случались частые остановки работ.

Благодаря таким безобразиям, углубка шурфа в один метр обошлась Прокопьевскому руднику в 400 рублей.

Во время закладки новых шахт подобные безобразия допускать не следует. В противном случае рудник от бесхозяйственных расходов может пролететь в трубу.

Сычев.

35000 рублей экономии дали рабочие предложения

От выполнения рабочих предложений электро-механический цех на Прокопьевском руднике за год с'экономил до 35 тыс. рублей.

За лучшие предложении рабочие Анисимов и Аксенов получили премии, первый—25 рублей, второй—15 руб.

Не мешало бы рудоуправлению подумать также о премировании и лучших заведывающих цехами.

Крутый.

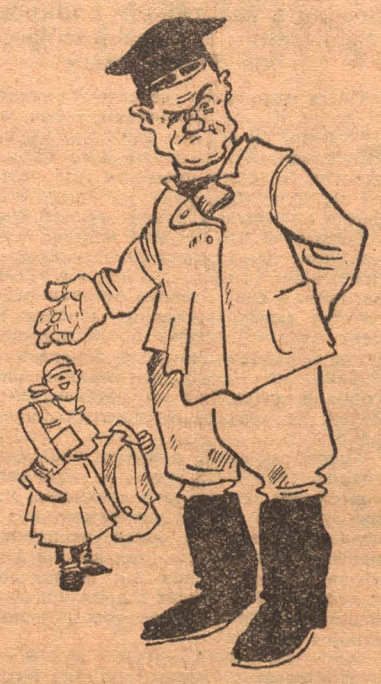

Насмешка вместо спецодежды

— Товарищ Наумов, выдай пожалуйста нам сапоги и непромокаемую одежду,— обратились шахтеры № 2, работающие на мокрых работах, к старшему десятнику.

— Вишь, чего захотели, рассмеялся десятник.—Вам, может быть, еще по бабе выписать? иронически добавил он, а затем повернулся спиной к рабочим.

Бюрократические замашки за Наумовым наблюдаются нередко.

ПРИ.

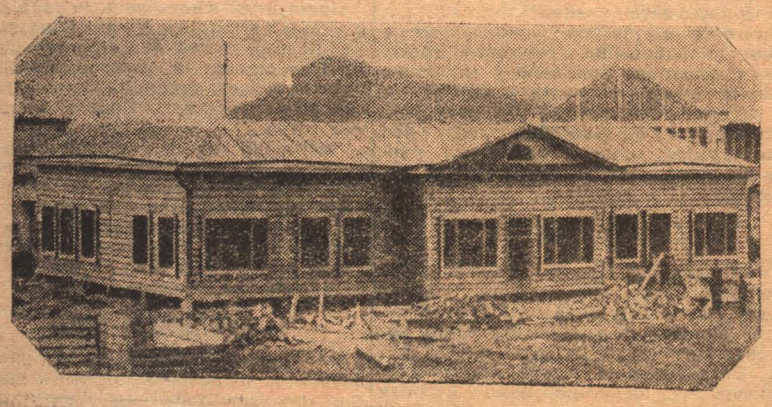

Заканчивается постройка новой раскомандировки шахты № 2 и 2 „бис" на Прокопьевском руднике.

Даешь увязку в работе!

Между шахтой № 2 и механическим цехом на Прокопьевском руднике началось производственное соревнование.

Шахта № 2 пред'явила счет рабочим механического цеха за то, что они плохо ремонтируют вагонетки и несвоевременно выполняют заказы. Механический цех в свою очередь пред'явил шахте № 2 счет за недоброкачественный уголь.

Во время соревнования рабочие изживут все неполадки, которые наблюдались до сего времени в шахте № 2 и в мехцехе.

П.

Нехватает паровой силы

В котельную новой электростанции на Прокопьевском руднике уголь подается очень плохой. Котлы как следует не прогреваются. От недостачи паровой силы тормозится работа в механическом цехе.

Рабочие мехцеха неоднократно на своих производственных совещаниях требовали снабжать котельную доброкачественным углем, но горный цех на это не обращает никакого внимания. Уголь с каждым днем ухудшается; за последнее время он подается наполовину с породой.

От плохого нагревания котлов работа хромает не только в механическом цехе, перебои бывают и на лесопилке, в Кузнице (вентиляция), и на токарных станках.

С.

Катаются незагруженные вагоны

Для отправки угля на коксование железная дорога дает Прокопьевскому руднику вагоны чересчур большой вмещаемости (до 50 тонн). За 6 часов нагрузить такой вагон полностью нет физической возможности, поэтому получается недогрузка вагонов. Возить незагруженые вагоны безусловно не выгодно. Необходимо в дальнейшем подавать на рудник такие вагоны, которые можно было бы загрузить в течении шестичасовой смены.

Парфенов.

С ФОНАРЕМ ПО ЛИНИИ

Пропивает деньги рабочих

Как только ПД—5 Чубарков (раз'езд 89 километра) получит зарплату для выдачи служащим и рабочим, обязательно устраивает кутеж. Недавно Чубарков, получив на рабочих две тысячи рублей, уехал с этими деньгами в деревню Головиху к знакомому кулаку и справил там пирушку. Железнодорожники ждали Чубаркова целый день. Домой он вернулся только вечером. Когда железнодорожники пришли к нему на квартиру и стали требовать зарплату, он заявил им:

— Никакой зарплаты я вам не выдам. Я знаю за чем, пришли вы: вы хотите меня ограбить (Чубарков был в дым пьян). Так рабочие ничего и не добились.

Такие проделки за Чубарковым замечаются не впервые.

Знающие.

Что думали, когда грузили?

Со станций Кольчугино и Шишино было отправлено в город Нерчинск и на станцию Даурия прессованное сено. Сено грузилось на платформы без лобовых стоек. Увязка сена производилась неправильно. Словом, все делалось на скорую руку. Платформы не дошли до места: весь груз на станции Юрга начал разваливаться. Это вызвало большой непроизводительный простой платформ и лишние расходы по перегрузке.

Рабочий.

Ехал, ехал, да и наехал

Во время маневров на станции Топки машинист Перепелкин наехал на паровозе 3176 на паровоз № 3054, который забирал воду. При столкновении у паровоза № 3054 была сломана поршневая крышка, а у паровоза № 3176 согнут шток поршня.

За разгильдяйство Перепелкина надо привлечь к ответственности.

Демиденко.

Из-за головотяпов лопнули котел и трубы

Осмотрщик вагонов Шаялин отцепил от поезда № 4 на станции Топки вагон № 708 и передал его истопнику. В течение трех дней вагон не отоплялся. От холода в топке вагона лопнул котел и трубы.

Начальник участка тяги Розов разгильдяев не привлек к ответственности.

Свой.

Зря сократили смазчиков

По распоряжению начальника тяги, Розова, на станции Топки сняты с пассажирских поездов все смазчики. Обязанность смазчиков передана проводникам. Теперь поезда идут без всякого надзора.

На станции Юрга первая технический осмотр вагонов, прицепляемых к поездам, не проводится. У вагонов нередко ломаются рессоры и другие части. Все это вызывает необходимость попрежнему оставить штат смазчиков (осмотрщиков)

Влас.

Не ремонт—одно недоразумение

Недавно на станцию Кемерово из Топок прибыла порожняя цистерна за № 614605. После осмотра она оказалась непригодной. На другой день ее отправили обратно в Топки для ремонта.

Через три дня цистерна снова прибыла на станцию Кемерово. Несмотря на то, что она была отремонтирована, она снова оказалась непригодной. Цистерну пришлось отправить в ремонт вторично.

Вот как в Топках ремонтируется подвижной состав.

Рабочий.

Выпустили паровоз без пробной поездки

Выпущенный после ремонта из депо станции Топки паровоз № 3070 без пробной поездки, что вообще не разрешается, был сразу отправлен с товарным поездом на станцию Кемерово. Он прибыл на станцию Кемерово с опозданием на 1 час. 20 мин.

Интересно знать, что за причина вызвала это опоздание: или машинист не сумел довести поезд своевременно, или паровоз был отремонтирован недостаточно хорошо?

Р.

Улучшите положение врачей

У нас на беловском железнодорожном узле очень плохо обстоит дело с подбором медицинских работников. Врачи бегут. Отношение к врачам со стороны железнодорожников крайне грубое. Если, например, в семье рабочего или служащего кто-либо заболел, от врача требуют, чтобы он находился около больного целые сутки.

Оплата труда линейным врачам очень низкая. Хорошие специалисты в захолустье, да тем более на низкое жалование, ехать не хотят.

На станции Белово необходима больница со стационарным лечением. Необходимо также позаботиться расширить помещение амбулатории и наладить своевременное снабжение аптеки медикаментами.

Права линейных врачей чересчур урезаны. Врачи даже в исключительных случаях не могут больным выдавать освобождения от работы.

Володарский.

СПИСОК

уполномоченных газеты „Кузбасс", через которых можно подписаться на газету **в Прокопьевске.**

Кузнецов Георгий (старшина)—шахта № 2.
Ушаков Михаил шахта—№ 2.
Дуплин Петр (старшина)—шахта № 4.
Романов Павел—шахта № 4.
Гусев (старшина)—шахта № 8.
Чарухин—шахта № 8.
Кислицин Яков Кузьмич—центральная штольня.
Кулагин Даниил Наумов.—мех. цех.
Лапин Валериан Петр.—рудоуправлен.
Матвеев Мих. Иванов,—хоз. цех.
Репин Иван Ефимов.—хоз цех.
Городовых Мария Мих.—лесопилка.
Печении Семен Андр.—горрабочком.
Сысолятин Мих. Полик.—техн. склад.
Лень Семен Филип.—контора и магазин № 8 црк.
Шагин Борис Зинов.—магазины № 5 и 6 црк.
Борисов Андрей Федоров.—райисполком мк № 2.
Паркаев—милиция мк № 4.
Комлев—ЕПО мк № 3.

В субботу, 27 апреля, в 1 час дня, в помещении редакции „Кузбасса" созывается совещание окружного штаба рабкоровского похода. Персонально приглашаются: т. т. Руднев (АПО ОК), Петров Леонид (ОК ВЛКСМ), Татаренко (ОБПС), Фридрикс („Кокс и Уголь"), Тешев, Худяшев, Кулаков (КК), Найдич П. (райком)

МОБИЛИЗОВАТЬ СЕЯЛКИ!

Пять тракторов не отремонтированы. В округе заметны лишь слабые попытки планово использовать сеялки. Некоторые коммунисты в деревнях поддакивают кулакам и не хотят расширять посев, увеличивать урожай. Прокатные пункты не готовы к севу

ЭТОМУ РАЗГИЛЬДЯЙСТВУ И СОЗНАТЕЛЬНОМУ ВРЕДИТЕЛЬСТВУ НАДО ПОЛОЖИТЬ КОНЕЦ

Выполним план посева

На-днях при деревенском отделе окружкома ВКП состоялось совещание по вопросу о подготовке к весенней посевной кампании. Совещание выяснило следующее:

Намеченный сложными колхозами план посева 15.000 десятин в нынешнем году, представители колхозсоюза считают не легко выполнимым и даже не совсем реальным. Они заявляют, что ряд коммун строили свои планы не на основе имеющихся у них возможностей, а якобы на основе „надежд" на тракторы, которые думали получить. Такое явление считать нормальным нельзя.

Совещание категорически высказалось за проведение плана, намеченного сложными колхозами, и если где нехватит лошадей, то коммуна должна заявить об этом, а кредитки обязаны изыскать способы снабжения коммун лошадьми.

Прокатные пункты не готовы

Успеху посева мешает не только отсутствие твердой уверенности в выполнимости колхозного посевного плана, но и другие причины.

Особенно плохо дело с ремонтными мастерскими и прокатными пунктами. Несмотря на ряд указаний окружкома о том, чтобы выяснить количество прокатных пунктов и находящихся в них сельско хозяйственных машин и орудий, а также о том, чтобы своевременно отремонтировать требующиеся сельско-хозяйственные машины—даже тракторы до сих пор не исправлены: четыре трактора лежат в ремонтно-тракторной мастерской; у коммуны „Красный Клин", которая предполагает засеять 700 десятин, единственный трактор также до сих пор находится в ремонте и если он своевременно не будет исправлен, то коммуна не выполнит того, что наметила к выполнению.

Надо решительно поставить вопрос перед парторганами и ремонтно тракторной мастерской, чтобы все тракторы были своевременно исправлены. Ведь это же преступление, когда исправляют тракторы три месяца! РКИ надо проверить это и виновных в халатности привлечь к ответу.

Полностью загрузим сеялки

Также мы не приступили еще к мобилизации сеялок.

Наличие сеялок в округе ни в коей мере нельзя признать достаточным. Однако и имеющиеся в распоряжении округа сеялки не будут использованы как следует, если мы заранее не создадим конкретного плана их нагрузки. В округе заметны лишь слабые попытки что-то сделать. В Прокопьевском районе взяли сеялки на учет и этим ограничились. А где и как сеялки будут использованы—об этом не знают.

Такое положение может очень отрицательно отразиться на ходе посевной кампании. Не за чем доказывать, что даже краткосрочный прогул сеялки означает неэкономное расходование семян при посеве и понижение урожая.

Задачи, поставленные партией и советской властью, обязывают нас во чтобы то ни стало добиться полной загрузки всех сеялок; ни одна сеялка, будь то коллективная или единоличника, не должна гулять ни одного часу в посевную кампанию.

Никаких отговорок и увертон!

Наконец, надо сказать о шатаниях отдельных деревенских партийцев. В округе партийные и комсомольские ячейки мало уделяют внимания посевной кампании, отсюда плохая организация общественного внимания вокруг весеннего сева. Это особенно важно потому, что в связи с хлебозаготовками кулак активно стремится повлиять на средняцко-бедняцкие массы, агитируя за сокращение посевов. Дело доходит до того, что некоторые партийцы подпадают под влияние кулацкой агитации. Так, например, секретарь Журавлихинской ячейки, Краснинского района, заявляет: „В связи с хлебозаготовками, нам вместо принятого ранее плана, предусматривающего расширение посевной площади на 20 процентов, придется эту площадь сократить". Некоторые работники Прокопьевского района выражали такую же мысль, что отмечено только что закончившимся пленумом райкома ВКП.

Сейчас необходимо приковать все внимание к весеннему севу. Надо не разговаривать, не митинговать а практически проводить в жизнь план.

Нужно мобилизовать весь актив, все агротехнические и культурные силы деревни, всю массу к тому, чтобы расширить посевную площадь и поднять урожайность, вопреки кулацкой агитации и заявлениям идущих за кулаками нытиков, которые не умеют справлять ся с делом в трудной обстановке.

Надо еще раз доказать, что задачи, поставленные партией и советской властью в деле быстрого под'ема сельского хозяйства, будут полностью выполнены.

В наших колхозах мало средняков

В заключение надо сказать несколько слов о переселенцах и социальном составе колхозов.

Приезжающие в Кузнецкий округ переселенцы, даже переселенческие колхозы вынуждены обивать пороги по советским учреждениям лишь только потому, что их не землеустраивают. И это в то время, когда в округе имеются громадные запасы земли.

Совещание считает, что это положение нетерпимо, и предложило окружному земуправлению и переселенческому комитету не допускать волокиты в землеустройстве плановых переселенцев, особенно организовавшихся в колхозы.

Неземлеустроенность переселенцев оставляет людей без дела и в конечном счете задерживает расширение посевной площади и уменьшает общее количество производимого зерна.

Небезболезненно для работы и следующее обстоятельство.

Решение бюро окружкома о том, что к апрелю надо проверить классовый состав, колхозов и очистить их от кулацких элементов, особенно крепко засевших в руководящих органах, до сих пор не выполнено. Указывая на необходимость выполнения этого решения, совещание одновременно считает, что в колхозы слабо вовлечены средняцкие массы: в колхозах округа средняки составляют всего лишь 20 процентов к общему числу членов. Задача значит заключается в том, чтобы наряду с вовлечением бедняцких и батрацких масс в коллективы, наряду с удалением кулаков из колхозов, энергично развернуть вовлечение средняков в коммуны и в с.-х. коллективы.

А. Паршин.

ЕЩЕ ЭНЕРГИЧНЕЕ ПРОДОЛЖАТЬ ДЕЛО РАБОЧИХ БРИГАД И ШЕФОВ!

Закончить хлебозаготовки в апреле. Мобилизовать сеялки и полностью их загрузить на время посева

Выполним стоящие перед нами задачи

Рабочие Прокопьевского рудника развив социалистическое соревнование меж собой и крестьянами вызванных ими сельсоветов, не остановились на этом, а продолжают применять новые формы помощи крестьянам и руководства ими.

Обмен делегатами с беднотой и средняками, участвующими в соревновании сел, дал хороший результат. Крестьяне, по примеру рабочих, организуют производственные совещания и на них обсуждают пути успешного развития сельского хозяйства, выбирают лучшие и применяют их.

Недавно прокопьевцы взяли шефство над артелью по общественной обработке земли. „Трудовик", имеющей две тысячи гектар земли. Горняки организовали воскресник и заработанные средства отдали артели. В порядке шефства, они помогают артели выполнять задачи, стоящие перед нею в посевную кампанию.

Шефство взяли над крестьянами деревни Сосновка, Кузнецкого района, рабочие и служащие станции Кузнецк. Шефы прислали в деревню кузнечную бригаду на полтора месяца. Эта бригада бедноте ремонтирует инвентарь бесплатно, средняком всего лишь за четверть стоимости работы, кулакам—за плату, равную полной стоимости работы. Комсомольцы станции Кузнецк подарили крестьянам этой же деревни тридцать две книги по сельскому хозяйству.

От рабочих не отстают и служащие. Коллектив сотрудников Ленинсоюза отчислил со своего заработка 400 рублей в помощь бедноте и среднякам в посевную кампанию. Он вызывает сделать то же самое коллективы сотрудников Ленинского и Кемеровского ЦРК, щегловской конторы Ленинсоюза и окрисполкома. Штаб по рабоче крестьянскому соревнованию попросил коллектив отправить средства коммуне „Путь к социализму" в д. Креково, Щегловского района; особыми письмами уведомил о вызове вызванные коллективы и попросил и их послать деньги в эту же коммуну. Коммуна „Путь к социализму" организована недавно, и переживает первые трудности роста.

Словом, рабочие Кузнецкого округа превратили в систему непосредственное руководство беднотой и средняками и практическую помощь им. Не за чем и говорить, что это играет огромнейшую роль в деятельности крестьян, способствует успеху в выполнении крестьянами задач поставленных перед ними партией и советской властью в посевную кампанию.

Дело за тем, чтобы рабочие, вызывая под'ем и активность среди бедноты и средняков, встретили еще больший творческий энтузиазм и со стороны всех сельских работников, чтобы деревенские советские, кооперативные и профсоюзные организации под руководством партячеек еще энергичнее продолжали дело рабочих.

Сейчас главное в том, чтобы в апреле закончить хлебозаготовки, чтобы хорошенько организовать посев. Каждая сеялка должна быть учтена и полностью загружена в продолжении всего посева. Эту задачу и обязаны выполнить в деревнях.

К ответу всех, задерживающих развитие сельского хозяйства, всех, кто мешает успеху посевной кампании и хлебозаготовкам!

ДОКЛАД тов. КРЖИЖАНОВСКОГО О ПЯТИЛЕТКЕ
страница—1

КУЗБАСС

Процесс тов. Марти
страница—1

ПРОВЕРКА ВЫПОЛНЕНИЯ НАКАЗА ИЗБИРАТЕЛЕЙ

НЕ СВОИМ ДЕЛОМ ЗАНИМАЕТСЯ СЕКЦИЯ РКИ

Руководство работой секции со стороны горсовета плохое. Горсовет оправдывается, что некому было руководить

СЕКЦИЯ ДОЛЖНА УСИЛИТЬ РАБОТУ ПО ПОДГОТОВКЕ К ЧИСТКЕ СОВАППАРАТА

— Наша секция не обследует, а гастролирует,—заявил член секции РКИ горсовета т. Мурашов.—Проводили несколько обследований и почти все они прошли кое-как. Придем, посмотрим, поговорим и уйдем.

Так обследовали автопромторг в части выполнения обязательств по подписке на заем индустриализации, также обследовали „Кайлу и Молот“ и др.

Никаких актов обследования до сих пор не составляли. В другом случае, когда проверяли деятельность горкомхоза, составили акт, но зато сама проверка была **на словах**. Ни в одну бумажку не заглянули.

Секретарь секции т. Виноградова сказала, что когда проверяли работу горкомхоза, то работники его отнеслись „враждебно“: не показали дел, не разговаривали как следует. В общем, работа пошла на смарку. Придется—говорит т. Виноградова—вторично обследовать.

Такие откровенные признания членов секции очень хороши. Горкомхозу следует поучиться!

Многого требовать от секции пока нельзя. Начала она работать недавно, всего с 11 марта. Но дела у ней не так-то уж плохи.

План работ составлен жизненный. За работу все взялись горячо. На Центральной шахте химзавода и на Кемруднике установили дежурства членов по приему жалоб от избирателей. Дежурят исправно и сейчас. Был только небольшой перебой из-за переправы на правый берег.

Но плохо, что секция занялась не своим делом. Вместо того, чтобы взяться за выполнение директив партии и правительства, пощупать наши аппараты по части бюрократизма, волокиты и прочих прелестей, заняться подготовкой к чистке соваппарата, секция занялась обследованием автопромторга, окрздрава, окроно, кемеровского црк по... займу индустриализации.

Главные ошибки секции в том, что она свою энергию, свою работу не могла направить по правильному руслу. Но здесь вина опять не только одной секции. Виноват здесь президиум горсовета.

— Массовая работа у нас недостаточна, руководство секциями слабое,—говорит т. Озеров,—мы виноваты. Секция РКИ до сих пор самой главной работой, по чистке соваппарата, не занималась. Но многого мы тут сделать не могли. Я проездил на краевой с'езд советов. Другие заняты. Да и вообще-то у нас оставался в президиуме всего один работник. Отрывать членов горсовета—рабочих с предприятий нельзя. Вот и крутимся.

Но думаем все же исправить ошибку. Остается одно: нанять платного инструктора по массовой работе. Пока этот вопрос еще не проработан.

Однако, секции не должны успокаиваться. Не должны сложа руки ждать инструктора. Должны работать, выправлять свои ошибки.

ПРАВЫ-ЛИ УРАЛЬЦЫ

Большой процент мелочи доменного угля получается по вине уральских заводов

Беседа с участником сибирской делегации, ездившей на Урал, тов. Митюковым

Наша горняцкая делегация посетила Н.-Тагил, Кушву, Салдинский завод, завод „Магнезит“ и др. Мы знакомились с обстоятельствами, вызывающими большой процент мелочи в доменном угле, идущем из прокопьевска; факт, на который особенно напирали уральцы в своем счете.

Оказалось, что процент мелочи в вагонах, приходящих на уральские заводы, не превышает 12 проц. Но при выгрузке из вагонов, в силу плохого эстокадного хозяйства металлургических заводов, процент мелочи доходит до 16: приходится уголь перелопачивать по 3 4 раза. Это, однако, не значит, что прокопьевские горняки успокоятся на достигнутом; мы будем добиваться улучшения качества работы.

Чусовский завод получает из Ленинска газс-генераторный уголь; на этом заводе совсем нет эстокадного хозяйства. Уголь выгружается прямо на землю, без настила и навеса. От этого увеличивается влажность и сорность, так как на заводе уголь проходит через три передаточных склада пока попадает в производство. Совещание на этом заводе постановило построить эстокады.

Наша делегация выяснила еще и такие обстоятельства. Главный механик Кушвинского завода считает, что неотборный уголь дает большую экономию, но специалисты Уралмета с этим не согласились; вопрос этот окончательного разрешения не получил.

Затем оказалось, что Златоустовский завод вырабатывает хорошие шахтовые кайлы и лопаты, которые покупает, главным образом, Донбасс, Сибуголь почему-то заказов Златоустовскому заводу не давал, а покупает инструмент на юге худшего качества, чем уральский,

Социалистический Урал будет развиваться на минеральном топливе—заканчивает тов. Митюков. Вся делегация убедилась, что доменные цехи, работающие **на минеральном топливе, а не на древесном**, полностью выполняют программу производства; там, где плавка идет на древесном топливе—программа из года в год не выполняется.

Переправа через Томь налаживается

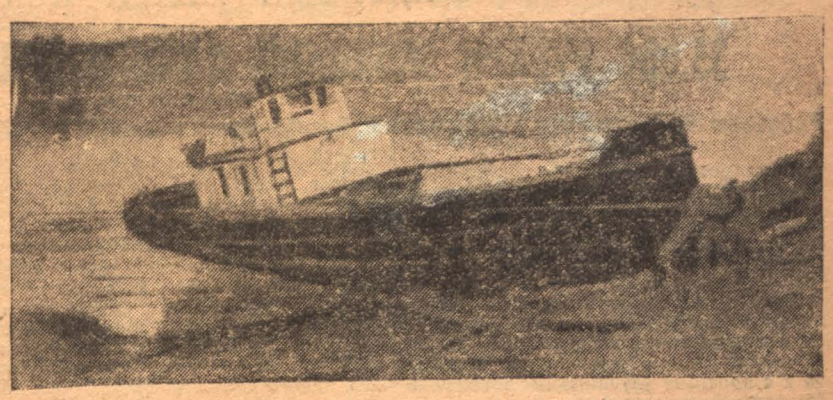

Моторный катер „Ян Томпа“ готовят к сезону

Именем РСФСР

Фиктивные алименты

Щегловский городской землемер Коновалов и его жена позавчера приговорены нарсудом к 6-ти месяцам лишения свободы каждый за „алиментное“ мошенничество.

Суд установил, что в 25-м году Коновалов работал на Томской ж. д. в гор. Барнауле агентом по лесозаготовкам и, вследствие халатного отношения к службе, причинил дороге материальный убыток в 2607 р. 80 к. За это Коновалов судился и был приговорен к 6 месяцам, которые и отбыл. Кроме того, суд определил взыскать с него в пользу железной дороги указанную выше сумму.

Тогда Коновалов и его жена, по совместному уговору, чтобы не платить денег ж. дороге, фиктивно развелись в ЗАГС'е, после чего Коновалов обязался в нарсуде выплачивать своей „бывшей“ жене на содержание детей половину своей зарплаты. Следовательно, на долг железной дороге с него вычитать было уже нечего. Между тем, супруги Коноваловы все время жили вместе и вели совместную супружескую жизнь.

Приговорив супругов Коноваловых к лишению свободы на 6 месяцев каждого, нарсуд заменил Коновалову лишение свободы принудительными работами на тот же срок. Что касается Коноваловой, то суд, приняв во внимание, что у нее четверо детей, нашел возможным считать лишение свободы условным на тот же срок.

За продажу земли

Проживающий в дер. Промышленке Кемеровского района, Василий Анферов продал свои постройки за 2.300 рублей. Когда же его постройки осмотрела комиссия, то оценила их лишь в 1200 рублей. Следовательно, остальные 1100 р. Анферов взял за участок земли, которая принадлежит государству и продаваема быть не может.

Анферова судил нарсуд.

— Почему вы взяли 2.300 рублей, когда постройки стоют лишь 1.200 р.?—спросил суд? На что Анферов мог лишь ответить:

— Раз дают—почему же не брать?

Нарсуд оштрафовал его на 50 р. в доход республики и определил отобрать у него в доход государства незаконно полученные 1100 рублей.

Анферов обжаловал решение суда, но кассационное отделение окрсуда, оставило его жалобу без последствий, признав решение суда правильным.

ЩЕГЛОВСКИЙ ДЕНЬ

Горняцкий договор будет подписан 5 июня

Черемховские организации согласились принять участие в подписании сибирского горняцкого хозяйственно-политического договора.

Краевые организации считают целесообразным организовать подписание договора в Щегловске в конце мая, после производственных конференций, которые будут проходить в мае по рабочим районам Сибири, с тем, чтобы основные пункты договора были обсуждены на этих конференциях.

Кузнецкая окружная комиссия содействия подписанию договора постановила организовать подписание договора 5 июня

Больше половины печей третьей батареи будут сложены к маю

Постройка третьей батареи коксовых печей быстро подвигается вперед.

К маю будет закончена кладка 28 печей, остальные 22 печи будут сложены на три четверти.

Приступили к котлованным работам для соединения батареи с второй котельной.

В первых числах мая строительная контора приступает к изготовлению около батареи железо-бетонной площадки для коксовыталкивателя. Проект площадки уже готов.

Постройка цоколя дымовой трубы подвигается быстро. Благодаря увеличению поденной платы, рабочие на кладке цоколя вместо 400 кирпичей, полагающихся по дневной норме, кладут до тысячи штук. Кладка простая, забутовочная и поэтому такой ускоренный темп ее нисколько не отражается на качестве работы.

Ходатайство окрзу

Окрзу обратилось к правлению Томской ж.-д. с просьбой построить сооружения ветсаннадзора транспортируемого скота. Они необходимы для предупреждения распространения заразных болезней животных.

Базарные отравители

Саннадзор производит обследование мясных лавок на щегловском базаре. У торговца Томилова обнаружена совершенно тухлая и уже разложившаяся тихоокеанская сельдь. Она уничтожена. Составленный на Томилова протокол направлен в нарсуд.

Составлен протокол на председателя мясной артели „Трудовой День“ Епанешникова. Артель привезла в свою лавку на базаре для продажи теленка, заколотого дома, помимо бойни.

ИЗВЕЩЕНИЯ

В Понедельник, 29-го апреля с. г. в 6 час. вечера в помещении горсовета назначается заседание секции **социально-бытовой.**

Явка членов обязательна.

Бюро секции.

В воскресенье, 28-го апреля, в 10 час. утра в помещении клуба строителей города назначается заседание секции **коммунального хозяйства.**

Желательно присутствие рабочих-строителей, ввиду того, что на повестке стоят вопросы, связанные со строительством.

Бюро.

В понедельник, 29 апреля 1929 года, назначается пленум секции здравоохранения в 6 с половиной часов вечера, в помещении амбулатории города.

Повестка дня:

1) Доклад доктора Пронина о состоянии клинической амбулатории.

2) Разные.

Явка для всех членов обязательна; приглашаются избиратели. **Бюро секции.**

ПОЧТОВЫЙ ЯЩИК

Нач. ДПО Гурьевска. „Пим“ — ваши заметки для „Кузбасса“ не подходят: пишете о мелких фактах.

Максимову—о праздниках уже писали.

Харитонову—ваша заметка о мартовском восстании опоздала.

Сараеву, „Око“, Изюмову, Семенихину, Бубанок, комиссии горрабочкома батраков в Прокопьевске, Смердину, Красильникову, Максимову К. М., ему же, Сахарову, Балахнину, Яковлеву И., „Свидетелю“, „Ваньке“, Семенчуковой, „Глаз деревни“, Комиссарову, „Очевидцу“, Харченко, Шадрину, Гущиной Ф., „Слесарю“, Рябинину, Исаковой, „Око“, Ш. С., Микову, „Знающему“, Крайновой, Механошину, Бекрешеву, Гулину В. И., Токареву И.—ваши заметки посланы на расследование.

ЗУБНОЙ ВРАЧ
Н. В. Тимофеева
Прием с 10 час. утра до 2-х час. дня и с 4-х до 6-ти вечера
Пионерская № 1, налево Химзаводского моста
Лечение, пломбирование и удаление зубов. Искусственные зубы на каучуке и золоте

В воскресенье, 28 апреля, в 11 час. дня, в помещении райкома ВКП(б) созывается

совещание по вопросам физической культуры

Явка для апоргов ячеек ВКП и ВЛКСМ, культотделов, профорганизаций и горсовета обязательна.

ПОВЕСТКА ДНЯ:

„О развертывании физкультуры на лето“.

Группой депутатов 36 го избирательного участка, еженедельно по средам с 6 до 8 час. вечера и в дни отдыха с 12 до 3-х час. дня **установлено дежурство**—в помещении союза Пищевиков (дворец труда).

Собрание партактива

созывает окружком ВКП(б) в понедельник, 29 апреля, в 6 часов вечера, в малом зале дворца труда, по вопросу:

Рационализация партработы.

На собрание приглашается окружной и городской партактив.

Окружком ВКП(б)

В субботу, 27 апреля, в 6 часов вечера, в помещении горрайкома партии созывается совещание всех редколлегий правого, левого берегов и города. Редколлегии должны явиться в полном составе.

Под личную ответственность:
Правый берег—т. Гулина и Казанина.
Левый берег—Фридрикса и Кемарева.
Город—тов. Нестерова.

Редакция „Кузбасса“.

Курс облигаций займов

на 27 апреля

	Покупка	Продажа
1 гос. в. з. 22 г.	4—88½	—
2 „ „ 24 г.	5—00	—
5% вн. з. 26 г.	123—75	125—75
10% вн. з. 27 г.	25—49	25—59
12% вн. з. 27 г.	104—86	—
1-й 6% в. з. инд.	25—33½	25—43½
3-й крест. з.	5—02	—
2-й з. инд. % %	26—50½	26—60½
2-й „ „ б. % %	26—11	26—21
Внутрен. 11% з.	101—70	101—75

КОРОТКО О ФАКТАХ

В райземкомиссиях неизбежно возникнут в период посевной кампании судебные дела о землепользовании и вообще связанные с посевной кампанией.

Окрзу предлагает районам разрешать их без задержек и без всякой очереди, чтобы из-за земельных недоразумений не вызвать недосева полей.

3000 рублей просроченных долгов по судебным приказам имеется за населением округа ленинскому отделению госсельсклада за с.-х. машины. Судебные исполнители и милиция не заботятся о взыскании задолженности. В некоторых районах судебные приказы лежат без исполнения более года. Госсельсклад жалуется на это окрисполкому.

На 3-й всесоюзный водопроводный с'езд командируется от нашего округа инженер Байер.

Открывает ларек около переправы артель инвалидов „Трудовой Путь“.

На краевой статистической конференции в Новосибирске находятся сейчас завокрстатотделом Радау и работники статотдела Клобуков и Журавлева.

Для обследования финансирования строительства в округе в Щегловск приехал заведывающий сибкрайфинотделом т. Маймин.

Два книжно-газетных киоска открывает в городе окрсовет ОДН.

Новый ларек ЦРК открылся на углу Советской и Банковской.

Срочно отвечать на письма красноармейцев обязывает крайисполком рики, горсоветы и окружные отделы. Задержка ответов неблагоприятно отражается на моральном состоянии бойцов и вызывает их нарекания.

Подготовка к проведению „Дня леса“ начинается в округе. Особенное внимание будет обращено на леса местного значения. Населению будет раз'ясняться вред от хищнического уничтожения лесов. Будет проведена также кампания против самовольных порубок.

Испытания учащимся в школах ликпункта будут проведены 29-30 апреля. Торжественный выпуск школ будет второго мая.

Уполномоченные „Кузбасса“

Помните ли вы, что 5 мая день праздника рабочей печати?

Готовитесь ли вы к этому дню, чтобы провести массовую работу по вовлечению новых десятков и сотен рабочих в читатели газеты?

ЕСЛИ ТЕПЕРЬ „КУЗБАСС“

имеет 7300 читателей, то к дню рабочей печати (5-го мая) он должен иметь 10.000 читателей!

ЭТУ ЗАДАЧУ КУЛЬТКОМИССИИ ДОЛЖНЫ ВЫПОЛНИТЬ

СПЕШИТЕ ВИДЕТЬ!
КЛУБ СТРОИТЕЛЕЙ
В СУББОТУ 27 АПРЕЛЯ
начало ровно в 8½ ч. в.
Цены мест. от 85 до 35 к.
Билеты продаются в кассе клуба с 2 ч. дня

УКРАИНЦЫ.
Будет поставлено **СТЕПОВІЙ ГІСТЬ**
Историческая драма в 5 действиях времен Богдана Хмельницкого. С пением. Оригинальные исторические костюмы
АНОНС: В скором времени пойдет сильная бытовая драма „КАТЕРИНА-МУЖИЧКА“

ДВОРЕЦ ТРУДА доводит до сведения, что открыта продажа билетов на ПЕРВЫЕ ПОСТАНОВКИ ОПЕРЫ
4 мая **КАРМЕН,** муз. Бизе.
5 мая **СЕВИЛЬСКИЙ ЦИРЮЛЬНИК,** муз. Россини.
Билеты продаются в кассе дворца труда.

КЕМКОМБИНАТОМ ПРОИЗВОДИТСЯ
РОЗНИЧНАЯ ПРОДАЖА УГЛЯ
со склада Химзавода, по цене 12 коп. за пуд без доставки.

Ячейки, шахткомы, месткомы!

Проверьте, достаточно ли активно работают в вашем цехе или коллективе уполномоченные по распространению газеты

„КУЗБАСС“

и отчитываются ли они перед вами в своей работе

КТО ЕЩЕ НЕ УСПЕЛ СТАТЬ В РЯДЫ ЧИТАТЕЛЕЙ ГАЗЕТЫ

„КУЗБАСС“

тот должен это сделать не позже 5-го мая.

Этот день—праздник рабочей печати

РЕДАКТОР Н. ЖИТЛОВСКИЙ.

ОКРЛИТ № 1669. ТИРАЖ 7.375 ЭКЗ. Заказ № 1238

Гор. Щегловск, Гостипография