Новосибирск
Сибкрайисполком библиотеке
1-II—31-XII 1 экз.
Библиотека

КУЗБАСС

ОРГАН КУЗНЕЦК ОК ВКП(б), ОИК и ОКРПРОФБЮРО

Год издания восьмой № 81—(1855) ЕЖЕДНЕВНАЯ ГАЗЕТА Четверг, 11 Апреля 1929 г. Гор. Щегловск

1 АВГУСТА—МЕЖДУНАРОДНЫЙ КРАСНЫЙ ДЕНЬ, ДЕНЬ ПРОТЕСТА ПРОТИВ ВОЙНЫ!

КОНГРЕСС ФРАНЦУЗСКОЙ КОМПАРТИИ

Французская компартия одержала полную победу над правой идеологией, и при том без всяких внутрипартийных потрясений.—Конгресс установил празднование международного Красного дня ежегодно 1 августа

Речь представителя ИККИ и ответная речь тов. Дорио

На с'езде французской компартии выступил представитель ИККИ, приветствовавший с'езд и указавший, что работы с'езда доказывают способность французской компартии практически применять во Франции решения шестого конгресса Коминтерна. С'езд выявил политическую, идейную зрелость партии, одержавшей полную победу над правой идеологией и притом без всяких внутрипартийных потрясений.

Далее представитель ИККИ заявил, что считает заявление члена ЦК французской компартии тов. Дорио о признании им своих ошибок в вопросе правильности линии Коминтерна и французской компартии недостаточно ясным. Тов. Дорио должен сделать следующий шаг и определенно высказаться как по отношению ко всей политической линии Коминтерна и французской компартии, так и к вопросу о доверии партийному руководству.

Затем выступил тов. Дорио, заявивший, что поскольку он считается недостаточно гарантирующим правильное проведение решений шестого конгресса Коминтерна, он не выставляет свою кандидатуру в Политбюро и будет применять решения конгресса Коминтерна в практической работе, на которую его направит партия.

Беспощадно очищать партию от троцкистских элементов

С'езд французской компартии принял резолюцию о международном положении и о правой опасности в Коминтерне единогласно при одном воздержавшемся. Резолюция дает анализ международного положения и устанавливает источники правого уклона и оппортунистическую сущность его развития. Резолюция подчеркивает международное значение обращения ИККИ к германской компартии.

Устанавливая в резолюции, что троцкистские группы в СССР и капиталистических странах стали явно контр-революционными организациями, с'езд одобряет все меры ВКП(б) против Троцкого и его единомышленников. С'езд призывает всю партию, не ослабляя борьбы с правой опасностью, беспощадно очищать партию от троцкистских элементов. С'езд заявляет о своей солидарности с линией ВКП(б).

Международный Красный день будет праздноваться 1 августа

С'езд французской компартии принял обращение к ИККИ, в котором заявляет: „Перед лицом возрастающей опасности войны, в особенности против СССР, с'езд с энтузиазмом принимает решение о праздновании международного Красного дня 1 августа, обязуясь поднять всю партию на энергичную борьбу против империалистической войны. С'езд подчеркивает, что французская компартия целиком поддержит ИККИ в борьбе с правой опасностью и примиренчеством. В обращении к ЦК ВКП(б) с'езд заявляет о солидарности ВКП(б) с ее ЦК ведущими беспощадную борьбу с оппортунизмом и примиренческим отношением к правой опасности.

В Индии „атмосфера накаляется“

Бурные сцены в индийском парламенте

Из Бомбея сообщают, что представитель англо-индийского правительства об'явил, что правительство отклоняет предложение председателя законодательного собрания об отсрочке обсуждения законопроекта об общественной безопасности, предоставляющего англо-индийскому правительству право выселять из Индии коммунистов и других опасных людей. „Рейтер“ сообщает: „Председатель законодательного собрания Индии отложил голосование и обсуждение законопроекта об общественной безопасности до окончания мирутского процесса. Заседание закончилось шумными и бурными сценами“.

Брошена бомба в англо-индийский парламент

Ранено несколько депутатов

„Рейтер“ сообщает из Дели: „В зал заседаний англо-индийского законодательного собрания брошены две бомбы, одна из которых упала около министра финансов Шустера. Несколько членов собрания ранено. В связи с покушением арестовано двое, признавшие себя виновными. Вместе с бомбами в зал брошены революционные воззвания индийской социалистической республиканской армии, подписанные почерком главно-командующего армией Баладжаем“.

Призыв к восстанию или провокация?

Как сообщает „Рейтер“, в воззваниях, брошенных вместе с бомбами в зало индийского законодательного собрания, говорится: „В то время, как есть люди, ожидающие от комиссии Саймона каких-то реформ, которые заранее уже дерутся за кости, которые будут брошены им правительством, английское правительство готовит новые репрессии вроде закона об общественной безопасности или закона о промышленных конфликтах. Арест рабочих лидеров показывает, куда дует ветер. Пусть представители народа возвратятся в свои избирательные округи и готовят массы к грядущей революции“.

Следует, однако, с большой осторожностью относиться ко всем этим сообщениям. Вполне возможна провокация со стороны английских империалистов, которые крайне обеспокоены под'емом революционного движения в Индии и ищут повода, чтобы пустить в ход зверские репрессии против революционного движения.

ЦК профсоюзов, согласно постановления ВЦСПС, приступает к организации временных контрольных комиссий по изучению состояния производительности труда и труддисциплины.

Оскорбление сейма, или обмен любезностями

Пилсудский именует сейм подлым, низким и грязным

В правительственных газетах Польши и в провинции появилась обещанная статья Пилсудского, написанная против сейма, в неслыханно резкой форме. Непосредственная тема статьи — вопрос о привлечении трибуналом к суду бывшего министра финансов Чеховича. Пилсудский именует сейм подлым, низким и грязным.

Нужно быть непоколебимыми большевиками

Непримиримый отпор троцкистам и правым уклонистам

(На всеукраинской партконференции)

Девятого апреля открылась вторая всеукраинская партийная конференция.

Во вступительном слове тов. Петровский, между прочим, сказал: „Мы переживаем сейчас такой момент, когда внутренние и внешние затруднения требуют от партии большого единства. С большой решительностью в проведении намеченных мероприятий украинская коммунистическая организация выдержала с честью борьбу против троцкизма, который, прикрываясь „левой фразой“, защищает правые позиции. Теперь уже ясно каждому, что троцкизм целиком и полностью себя дискредитировал, откатившись в лагерь открытой контр-революции.

Вот уже несколько месяцев мы ведем борьбу против правого уклона, который связан с переживаемыми нами трудностями. Снова от партии потребуется мужество и умение отстаивать те позиции, которые мы завоевали в октябрьские дни, которые мы укрепили и расширили сейчас в процессе социалистического строительства.

Нужно быть непоколебимыми большевиками, чтобы в минуты больших трудностей быть непримиримыми ко всяким враждебным натискам на наши позиции“.

В почетный президиум конференции избрано Политбюро ЦК ВКП(б). С отчетным докладом ЦК ВКП(б) выступил тов. Коссиор.

Краевой с'езд советов открылся

Мы должны добиться, чтобы индустриализированная Сибирь задымила трубами фабрик и заводов.—Саботаж кулака, злостно уклоняющегося от продажи излишков хлеба государству, сломить всей мощью пролетарского государства

ИНТЕРЕСНЫЕ НОВОСТИ

В Женеву выехала делегация СССР для участия в работах шестой сессии подготовительной комиссии в конференции по разоружению во главе с тов М. М. Литвиновым (член делегации СССР тов. А. В. Луначарский выезжает в Женеву 10 апреля).

Рабочие ряда берлинских предприятий и профсоюзные организации приняли резолюцию протеста против действий начальника полиции Цергибеля, запретившего организациям демонстрацию первого мая. На многих предприятиях уже избраны комитеты по проведению первого мая. Фабзавкомы берлинских транспортных предприятий (подземная железная дорога, трамваи и автомобили), большинство в которых принадлежит к левому революционному крылу, постановили провести первого мая полную остановку работ на транспортных предприятиях.

Установлено новое доказательство полной невиновности деятелей американского рабочего движения—Муни и Беллинга, осужденных в 1916 году по обвинению в том, что они, якобы, бросили бомбу в патриотическую „демонстрацию“ в Сан Франциско. Несмотря на это, губернатор штата Калифорния вновь отказался рассмотреть многочисленные петиции об освобождении осужденных. МОПР, коммунистическая партия и Федерация Труда Калифорнии продолжают, тем не менее, деятельную кампанию в пользу их освобождения (Беллинг был приговорен к пожизненному заключению, а Муни к смертной казни, которая заменена пожизненным заключением).

В кишлаке Сурхан, около Самарканда выстрелом из охотничьего ружья убит комсомолец батрак, активист Пакаев. Убийца—проникнувший в партию кулак, которого Пакаев разоблачил.

Выстрелом через окно в селе Степаново (Киевщина) убит активный общественный работник, секретарь сельсовета и селькор газеты „Червоное село“—тов. Бондаревский.

СНК РСФСР решил усилить борьбу с шинкарством. В случае злостного шинкарства, совершаемого в виде промысла, виновные будут привлекаться к уголовной ответственности. СНК предложил расширить по отношению к злостным шинкарям применение высылки из данной местности и дела о них рассматривать самым срочным порядком.

Президиум ВЦИК принял постановление о выселении нетрудового элемента и бывших домовладельцев из муниципализированных и национализированных домов. По новому закону, все нетрудовые элементы, облагаемый доход которых превышает три тысячи рублей в год, должны быть выселены из государственных домов к первому октября 1929 года в административном порядке и без предоставления жилой площади.

Отряд якутской экспедиции академии наук во время обследования долины реки Алдан, с целью выяснить пригодность этого района для колонизации, обнаружил между городом Томмотом и устьем реки Учур неизвестные до сих пор громадные лесные массивы. В этих лесах чаще всего встречается лиственница и сосна. Многие сосны по своему возрасту достигают 200—300 лет.

Псковский округ об'является государственным льняным заповедником На его территории будет засеян исключительно один сорт льна, так называемого „псковский долгунец“, который, как известно, не только в СССР, но и за границей пользуется большой известностью. В заповедниках будут применяться новейшие методы обработки земли машинами. В округе будут организованы льноводно-животноводческие коллективные хозяйства.

Из Ленинграда на зерновые фабрики „Зернотреста“ отправлено около двухсот безработных шоферов для работы на тракторах.

Девятого апреля английская торговая делегация, разбившись на группы, продолжала знакомиться с Ленинградом и его предприятиями.

СНК РСФСР назначил тов. Буденного членом коллегии наркомзема.

СНК УССР, заслушав доклад председателя правительственной комиссии о результатах расследования причин катастрофы на шахте „Мария“, принял ряд постановлений, направленных к упорядочению техники безопасности в горной промышленности и предупреждению повторения катастроф в дальнейшем. Согласно постановления СНК, Донуголь и Югосталь должны использовать первомайские праздники и особые дни отдыха для генеральной проверки шахт с точки зрения техники их безопасности.

Вступительная речь председателя Крайисполкома тов Эйхе.

Еще задолго до открытия краевого с'езда советов зал дома Ленина переполнен делегатами.

В шесть часов на трибуне появляется председатель крайисполкома тов. Эйхе, которого с'езд встретил бурной овацией.

Открывая с'езд, тов. Эйхе останавливается на развитии хозяйства в Сибири, на успехах в области развертывания промышленности и сельхозяйства.

„Эти достижения,—говорит тов. Эйхе,—еще далеко не достаточны. Нам надо напрягать все силы и средства для того, чтобы индустриализировать край. Нам необходимо добиться того, чтобы индустриализированная Сибирь задымила трубами фабрик и заводов“.

После речи т. Эйхе, с'езд избирает президиум в 54 человека. Почетными членами с'езда избраны тов. Калинин, Сталин, Орджоникидзе, Ворошилов и Крупская.

Рапорт с'езду от представителя подшефной дивизии

Для отдания рапорта с'езду слово предоставляется командиру подшефной дивизии тов. Кузьмину; тов. Кузьмин заявил:

„Передаю пламенный привет с'езду от комполитсостава и красноармейцев дивизии. В части укрепления боевой мощи нашей Красной армии за последние два года мы имеем значительные успехи Заверяю с'езд, что наша дивизия и дальше будет укреплять свою мощь, и если будет нужно, по первому зову партии и правительства выйдет на защиту октябрьских завоеваний“.

Речь покрывается шумными аплодисментами. Тов. Кузьмин вводится в состав президиума с'езда.

Речь представителя рабочих Новосибирска

В это время к зданию дома Ленина подошла многотысячная демонстрация новосибирских рабочих, пришедшая приветствовать с'езд.

Представитель рабочих тов. Паршин в приветствии с'езду заявил о необходимости принять твердое решение о полном выполнении плана хлебозаготовок.

„Мы положим все силы,—заявил он,—чтобы поднять производительность труда, снизить себестоимость, улучшить качество продукции“.

С'езд выделил представителей для приветствия демонстрации профсоюзов Новосибирска.

Доклад наркома РКИ РСФСР тов. Ильина

Затем с'езд заслушал отчетный доклад правительства РСФСР. С докладом выступил народный комиссар РКИ РСФСР тов. Ильин, подробно остановившийся на международном положении СССР, а также на положении и задачах хозяйственного и культурного строительства Советского Союза.

Обращение к с'езду краевой группы бедноты

В конце заседания выступил с приветствием представитель краевой группы бедноты тов. Белковский, который зачитал обращение с'езду краевой группы бедноты. В обращении говорится:

„Усилиями рабочего класса и крестьянства растет и крепнет мощь советской страны, благосостояние трудящихся и укрепляется смычка рабочего класса с беднотой и середняками деревни. Но враждебные нам силы—нэпман в городе, кулак и спекулянт в деревне—пытаются вредить нашему строительству, срывать наши мероприятия, направленные к развитию социалистического строительства. Кулаки злостно не хотят продавать государству хлебные излишки, чем срывают бесперебойное снабжение рабочих промышленных районов. Совещание краевой группы бедноты обращается к с'езду с призывом сказать свое решающее слово, сломать саботаж кулака и своей пролетарской организованной мощью заставить его продать государству излишки хлеба“.

Заслушав обращение, с'езд предложил президиуму разработать специальное постановление о полном выполнении плана хлебозаготовок, предложить всем честным беднякам и середнякам продать имеющиеся у них излишки хлеба и принять меры воздействия на кулака, злостно уклоняющегося от продажи хлеба государству.

Признание СССР неизбежно

Макдональд требует безоговорочного дипломатического признания СССР

Займы для СССР естественно будут предоставлены в результате развития торговли

Макдональд сделал представителям „Дейли Геральд“ заявление, что он все больше приходит к убеждению, что нынешнее состояние англо-советских отношений продолжаться не может. Каждый знает, что английские машиностроительные и другие тресты хотят получить русские заказы и стремятся к этому. Весь вопрос в условиях. В этом отношении различия между рабочей партией и ее критиками, повидимому, заключаются в различном понимании значения слов. Наши противники из консервативной партии изображают дело так, будто рабочая партия является сторонником предоставления английским правительством займа советскому правительству—в качестве предварительного условия размещения в Англии советских заказов.

Мы не предлагаем, чтобы английское правительство предоставило заем советскому правительству, имея в виду советские заказы. Но в действительности, если Россия разместила бы заказы в таком об'еме, как указывает Пятаков, то уже это одно настолько повысило бы русский кредит, что Россия могла бы в недалеком будущем заключить заем на денежном рынке на удовлетворительных условиях обычным путем.

В заключение Макдональд заявил: „Безоговорочное возобновление дипломатических отношений является, как говорит Пятаков, непременным условием развития англо-советской торговли в большем масштабе, и осуществления этого в ближайшем будущем желают все те, кто заинтересован в благополучии английской промышленности“.

Избрание явного врага СССР французского генерала Лерона председателем наблюдательного совета международного акционерного общества Данцигской верфи газета „Берлинер Тагеблатт“ расценивает —как новую угрозу по адресу СССР.

Члены английской делегации в Главконцесскоме СССР

Восьмого апреля несколько членов английской делегации посетили Главконцесском.

Члены делегации были приняты председателем Главконцесскома СССР т. Ксандровым и председателем концесскома РСФСР т. Скобелевым.

Делегация была ознакомлена с основными признаками концессионной политики СССР и условиями работы концессионных предприятий в Союзе.

В частности, были освещены вопросы о сроках действия концессионных договоров.

„Величайшая глупость, сделанная Чемберленом, будет исправлена“

Германская общественность уделяет исключительное внимание речи Пятакова на приеме английской делегации. Из комментариев газет выдно, что речь Пятакова произвела сильное впечатление. Орган центра Германии устанавливает, что официальные английские круги не относятся сейчас к сближению с СССР столь отрицательно, как прежде. По мнению газеты, весьма вероятно, что даже если консерваторы вернутся к власти, отношение Англии и СССР будет пересмотрено под руководством нового мининдела и будет исправлена величайшая глупость, сделанная Чемберленом. „Заявления Пятакова показывают,—пишет газета,—какой реальный экономический вред причинила себе Англия разрывом дипломатических сношений“.

Началась подвижка льда на реке Бии. Большие заторы льда на Оби угрожают наводнением низменным частям Новосибирска.

КУЗБАСС

Ежедневная газета Кузнецкого округкома ВКП(б), окрисполкома и окрпроф бюро

Подписку принимают все почтовые отделения округа, газетоносцы, письмоносцы и уполномоченные на крупных предприятиях.

Жалобы на недоставку направлять: в Щегловске по телефону № 112, а в районах—отделениям почты.

Отд. редакции—в Ленинске и Прокопьевске.

Подписная плата: газета с доставкой в любой пункт СССР—частным лицам—75 коп. в месяц; учреждениям 1 рубль.

Работа идет с 8 до 16 часов ежедневно, кроме праздников.

г. Щегловск, Дворец Труда, 2 й этаж, правое крыло Телефон № 1.

КОМСОМОЛ ХИМЗАВОДА И РУДНИКА ЗАБЫЛ О СОРЕВНОВАНИИ

ЯЧЕЙКИ ПАРТИИ, МЕСТКОМЫ И СПЕЦИАЛИСТЫ ДОЛЖНЫ ПОМОЧЬ КОМСОМОЛУ ПРОВЕСТИ СОЦИАЛИСТИЧЕСКОЕ СОРЕВНОВАНИЕ, ЭТО—ВАЖНЕЙШЕЕ МЕРОПРИЯТИЕ, НАПРАВЛЕННОЕ ПО ПУТИ УКРЕПЛЕНИЯ ВСЕГО СОЦИАЛИСТИЧЕСКОГО ХОЗЯЙСТВА

КОМСОМОЛЕЦ! БУДЬ ПРИМЕРНЫМ В УКРЕПЛЕНИИ ТРУДОВОЙ ДИСЦИПЛИНЫ И В ПОВЫШЕНИИ ПРОИЗВОДИТЕЛЬНОСТИ ТРУДА

Комсомол безобразно плохо готовится к социалистическому соревнованию

Социалистическое соревнование, проводимое щегловским горрайкомом комсомола, до сих пор еще не вышло из стадии протоколов и резолюций. До сих пор еще комсомольцы химзавода и Кемрудника не знают, что им делать практически в этом соревновании. Некоторые ячейки не только не знают, что им делать в социалистическом соревновании, но и не знают, что оно из себя представляет. Вот весьма показательный случай, когда один из комсомольцев, избранный председателем собрания коксовой и химической ячеек комсомола, давая слово докладчику, сказал, что доклад будет „о социалистическом накоплении".

Это не случайность, не оговорка, а полнейшая безграмотность актива, указывающая на то, что актив не читает газет.

А вот и другой пример. Недавно секретарь комсомольского коллектива Центральной шахты (Кемрудник) т. Полосухин делал доклад о своей работе на бюро горрайкома комсомола. Он сказал что все хорошо и все спокойно. На деле же оказалось совсем не так.

Вот что выяснилось в прениях.

Коллектив ничего не делает по социалистическому соревнованию. На раскомандировках и по красным уголкам нет ни одного лозунга, нет ни одной листовки. На листовках, присланных райкомом—чертят диаграммы. Юношеская бригада не работает. Комсомольский актив имеет прогулы. Отмечается халатное отношение комсомольцев к производству. Доклад Полосухина ни на чем не основан, цифры в нем липовые. Полосухин не знает количества прогулов по своему производству, не знает положения производства и пластовыми ячейками руководит скверно.

Вот с каким богажем наш комсомол вступает в социалистическое соревнование.

Нужны жесткие, энергичные меры, которые бы социалистическое соревнование поставили на твердый путь. О безответственности актива говорилось еще на последнем пленуме райкома; нужно изжить эту безответственность.

Райком комсомола должен напрячь все усилия, все внимание на работу по социалистическому соревнованию.

Комсомол ждет помощи партийных, профессиональных организаций. Райком горняков должен принять самое деятелное участие в соревновании.

Мы ждем от комсомола практических мероприятий по соревнованию, ждем не слов, а дела.

Поможем комсомолу в проведении социалистического соревнования

Признав своевременной и практически необходимой инициативу комсомола, проводящего социалистическое соревнование, окрпрофбюро решило помочь ему в этом большом деле.

Соревнование не может дать реальных результатов, если комсомол поведет его один. Нужна активная помощь специалистов и профорганизаций. Окрпрофбюро предложило всем профессиональным организациям вести широкое освещение задач соревнования среди членов профсоюза, популяризируя намеченные комсомолом мероприятия.

Профсоюзные организации, хозяйственники и ИТС должны помочь комсомолу выработать конкретный план по проведению соревнования и выделить своих представителей в районные и цеховые комиссии. Обеспечить помощь комсомолу в создании ударных показательных юношеских бригад.

Кроме того, ОПБ ставит вопрос об организации окружного конкурса на лучший район по проведению соревнования и выдвигает перед хозорганизациями вопрос о выделении средств на премирование района, добившегося в соревновании лучших результатов.

Можно только радоваться тому участию, которое принимает ОПБ в соревновании но не надо забывать о том, что одного постановления мало. Нужно проследить за выполнением этого постановления, так как мы уже имеем факты скверного отношения профорганизаций к соревнованию. Местком химзавода палец о палец не ударил для соревнования. На последнем совещании районной комиссии на заседание не явился ни один профработник, ни один специалист.

Е. Н.

НА ПЛЕНУМЕ окрКК-РКИ

Как мы боремся с бюрократизмом

(Доклад секретаря ленинского райкома ВКП(б)

Практическими мероприятиями в деле борьбы с бюрократизмом в нашем районе не надо считать проводимую чистку советского аппарата, меры административных взысканий на виновных и раз'яснительную работу среди масс о мерах борьбы с бюрократизмом.

Наиболее распространенными формами бюрократизма у нас в Ленинске надо считать волокиту, халатное отношение к работе и грубое отношение администрации рудника к рабочим.

По линии советских и общественных организаций:—в рике замечается грубое отношение с крестьянами. Имеются случаи волокиты с разбором крестьянских жалоб и заявлений. Так, например, директива по работе с батраками и учете их, лежала в папке шесть месяцев, с резолюцией ни чего не говорящей. Или другой случай—секретарь инспекции труда гонял рабочего из инспекции в нарсуд несколько раз, давая неверные справки. Таких примеров с волокитой в ленинских организациях сколько угодно.

В больнице замечается грубое и неряшливое отношение медицинского персонала к больным. В Ленсоюзе зав. торговым отделом Воронов халатно относится к порученной ему работе.

Со всеми извращениями, мешающими нашей работе, мы боролись и боремся. Примером этому служит то, что за последние три месяца за бюрократизм и волокиту мы привлекли к судебной ответственности четырех человек, наложено административных взысканий на 14 работников, вынесено общественных порицаний—7 и наложено партийных взысканий на 8 коммунистов.

Раз'яснительная работа в массах

Во всех партийных ячейках ставились специальные доклады о борьбе с бюрократизмом. Этот же вопрос обсуждался и на всех рабочих собраниях по профлинии. Но все же широкая рабочая масса недостаточно ознакомлена с серьезностью данного вопроса и необходимыми мерами борьбы с бюрократизмом и другими извращениями советской действительности.

Недостаточно уделено внимания стен газетами мерам борьбы с бюрократизмом. Слабо освещались конкретные случаи бюрократизма и волокиты.

Слабее проходит борьба с бюрократизмом и волокитой в советских и сельских партийных ячейках Большинство из них еще не наметили конкретных путей этой борьбы.

Как недостаток в данном вопросе, надо отметить то обстоятельство, что **некоторые рабочие и часть руководителей профессиональных организаций неправильно понимают признаки бюрократизма. Были случаи, когда администратора, проводящего правильную административную линию на производстве, и работников, аккуратно относящихся к своей работе, рационально использующих рабочее время, относили к бюрократам.**

Одним из препятствий в борьбе с бюрократизмом является культурная отсталость масс, а также и отсутствие должного руководстаа и плановой работы в этом вопросе со стороны профессиональных организаций.

Пути рационализации

На руднике, по инициативе райкома, было организовано бюро рационализации. Был выделен на эту работу партиец. Но в работе бюро мы получили очень незначительные достижения. Это получилось потому, что управляющий рудоуправлением Ермолаев тормозил работу бюро.

Вопросы рационализации, благодаря слабой работе бюро, не находили ясного отражения в работе профорганизации, администрации и самих рабочих. Этот вопрос мы сейчас считаем важнейшим в общей системе нашей работы. За последнее время ошибки в работе бюро выправлены и работа по рационализации в шахтах оживилась. Бюро стоит на пути изыскания метода рационального использования труда специалистов и шахтеров.

Как результат работы бюро, надо считать мероприятие строительного отдела, по рационализации работы электро-пилы на лесопилке, дающее повышение заработка рабочим и увеличение производительности труда на 20 процентов. Проведено уплотнение рабочего дня между младшим административным персоналом, что также дало экономии две тысячи рублей. Вопросами рационализации заняты производственные совещания. В крупных шахтах выделены комисси по рационализации.

Смертельный поцелуй

Троцкий превосходит Каутского

В связи с высылкой Троцкого из пределов СССР, троцкистские газетки и журнальчики за границей подняли шумиху: **„Где Троцкий?"**. Даем самую точную справку: „В пути к Каутскому!".

Поэтому нетничегоудивительного в том, что дрезденское буржуазное издательство выпустило книгу Троцкого: „Действительное положение в России", со сногсшибательной кричащей сенсационной рекламой. Неудивительно, что Дан на страницах „Арбейтер Цейтунг" солидаризируется с троцкистским анализом „действительного положения в России", пишет: **„Сам Троцкий должен сознать, что его взгляды в существенном совпадают с теми взглядами, которые до него были выработаны русскими социал-демократами".**

Неудивительно, что берлинское социал демократическое издательство выпустило в свет другую новинку Троцкого: **„Международная революция и Коммунистический Интернационал" с кричащей рекламой: „Голос Троцкого из ссылки". Социал-демократическое издательство отпустило своему автору убийственный для „ленинца-большевика" комплимент: „Значение труда Троцкого вырастает за узкие рамки партийно-коммунистической и советско-русской полемики до существенного вклада в современную, международную марксистскую литературу"** (Курсив рекламы С. Н.). „Марксизм" Троцкого вполне приемлем для международной социал-демократии. Вот в чем суть. Поэтому буржуазия и социал-демократия делают международную рекламу антисоветским пасквилем Троцкого.

Волны сочувствия идут навстречу Троцкому от II Интернационала, его партии и деятелей. Социал-демократическая пресса выражает свои симпатии своему новому союзнику. „Форвертс" выступает за право убежища для Троцкого в Германии. Дан на страницах „Арбейтер Цейтунг" пишет „вдохновенную" статью: „Право убежища для Троцкого!". Он декларирует во всеобщее сведение, что „все симпатии социал-демократов на стороне Троцкого". Он говорит, что социал-демократии нечего опасаться политической деятельности Троцкого. Наоборот: раздираемый внутренними противоречиями, теперешний Троцкий может скорее нанести смертельный удар коммунистическому движению вне России и побудить коммунистических рабочих к возврату в социал-демократию. Вот почему Дан „разоряется" за право убежища для Троцкого: он надеется с помощью Троцкого нанести смертельный удар Коминтерну и Европе. Господин Дан очень недогадлив: когда-то он с Троцким еще нанесут Коминтерну смертельный удар, а по своей неловкости он уже нанес Троцкому смертельный поцелуй, от которого желанный союзник международной социал-демократии, ренегат Лев Троцкий, никогда уже не оправится. Заседавший на-днях в Лондоне Исполком Социн терна вызвался оказать Троцкому моральную и материальную поддержку. Председатель рейхстага социал-демократ Лебе в публичном выступлении в рейхстаге ангажировал Троцкого: германская республика готова де оказать изгнаннику убежище. Троцкий послал Лебе телеграмму с просьбой оказать содействие для в'езда в Германию. Лебе поддержал это ходатайство перед кабинетом министров. Совершив духовное путешествие на книжный рынок Дрездена и Берлина, Троцкий готовится совершить настоящее путешествие в обетованную страну гинденбург-гильфердинговской свободы и демократии.

Немецкие троцкисты поспешили „раз'яснить" неудобный для них факт переписки Троцкого с Лебе: это, мол, такой же революционный акт, как проезд Ленина через Германию в Россию в „пломбированном вагоне". Эти арлекины не понимают, что Ленин ехал в революционную Россию готовить Октябрьскую революцию и вести Россию от Февраля к Октябрю, а Троцкий искал помощи у контрреволюционного социал-демократа Лебе для в'езда в Германию, чтобы вести оттуда борьбу с детищами Октября—с Коминтерном и СССР и вести СССР от Октября к Февралю. Маленькая разница, которая напоминает об изречении Маркса, что все великие всемирно-исторические события и личности, так сказать, появляются дважды: первый раз, как трагедия, а второй—как фарс. Мышиная возня международной социал-демократии и троцкистов всех стран вокруг высылки Троцкого в лучшем случае трагикомический фарс.

Выступление Троцкого с целой серией антисоветских статей на страницах английских, американских и голландских газет, его сенсационный рассказ о его высылке на страницах желтой капиталистической прессы и, наконец, 30 серебреников, полученные им за это чистое дело в форме нескольких тысяч прозаических долларов,—все это превращает трагикомический фарс в грязную историю. В своих бульварных сенсациях Троцкий рапортует международной буржуазии: „Наш метод, это—метод внутренних реформ... Все те, которые ожидают близкого свержения советского режима, осуждены еще на одно жестокое разочарование". Стало быть, Троцкий еще не пришел к Каутскому. Он все еще идет к нему с боями... на страницах желтой прессы. Троцкий еще не пришел к Каутскому, но он превзошел Каутского, ибо Каутский на страницах буржуазной прессы не печатается. Ренегат Троцкий превзошел ренегата Каутского.

Профессор ком академии
С. Новиков.

За оздоровление производства

Сейчас много факторов действует по оздоровлению производства. Начатая газетой „Кузбасс" кампания по борьбе с прогулами, Урало-Сибирская перекличка, переклички Кузбасса с Донбассом и транспортом, директивное письмо ВЦСПС и постановления Совнаркома об укреплении трудовой диспиплины и борьбе со злостными прогульщиками,—все это преследует единственную цель—оздоровить и укрепить социалистическую промышленность: изжить прогулы, рвачество, сознательное и бессознательное вредительство производству, чистка производства от чуждых элементов—от закоренелых и неисправимых пьяниц и хулиганов.

Сейчас ячейки Ленрудника приступили к чистке шахт и укреплению трудовой дисциплины. Мы сегодня печатаем телеграмму о том, что центральные комитеты профсоюзов приступили к созданию на предприятиях контрольных комиссий по изучению трудовой дисциплины и устранению всего того, что отрицательно влияет на трудовую дисциплину.

За последнее время особо жестокую борьбу с прогулами ведет печать нашего округа—„Кузбасс" и стенные газеты. Печатаются черные доски прогульщиков, бичуются пьяницы и хулиганы. И что важнее всего: в эту борьбу постепенно начинают втягиваться широкие слои рабочего класса.

Нужно сказать, что на сегодняшний день мы уже имеем по Кузбассу определенные и благоприятные реальные результаты. Труддисциплина укрепляется, количество прогулов падает и, благодаря этому, растет производительность труда, снижается себестоимость угольной продукции, а все это вместе служит стимулом к улучшению культурного и материального положения трудящихся.

Последние сведения с химзавода и рудников Кузнецкого бассейна говорят о том, что в борьбе с прогулами наступил решительный перелом: в марте месяце (против февраля) прогулы на химзаводе снизились на 48 процентов! Мы имеем некоторое уменьшение прогулов и на рудниках. Кроме того, нужно отметить, что укрепилась трудовая дисциплина среди административно-технического персонала, особенно низшего. Десятники, штейгера, техники, заведующие шахтами (особенно после недавнего постановления Совнаркома СССР) начали работать, чувствуя большую ответственность, чувствуя себя хозяевами производства.

Мы сегодня печатаем на третьей странице материал об Урало-Сибирской перекличке,—письмо уральских металлистов к работницам Кузбасса. Ответ на это письмо должен явиться не только пустой формальностью. Горнячки Кузнецкого бассейна, жены горняков, а также и основная масса углекопов должны ответить не только письмом, но и продолжением беспощадной борьбы за полное оздоровление производства.

За чистку советского аппарата

„Мы уже 5 лет суетимся над улучшением нашего советского аппарата, но это только суетня, которая за 5 лет доказала свою непригодность, бесполезность или даже вредность. Она давала видимость работы, на самом деле засоряя наши учреждения и наши мозги",—так писал в свое время В. И Ленин.

Перефразировав его, можно было бы сказать:—почти 12 лет суетни над улучшением советского аппарата дали столь не значительные результаты, что едва ли суетня эта себя оправдала.

В самом деле, наш советский аппарат и по сей день засорен и засорен сильно чуждым нам элементом.

Наш аппарат работает недостаточно четко, без того энтузиазма, который так не обходим, особенно сейчас, в полосу чрезвычайной напряженности.

Если буржуазный государственный аппарат представляет из себя бюрократическую чиновническую верхушку—то таково его классовое признание.

Советский аппарат, по своей классовой сути, должен являть пример широкой связи с массами рабочих и крестьян.

Сила нашего советского аппарата в этой связи.

Вот почему для нас совсем не безразлично, кто сидит и как сидит в нашем аппарате. Чистка соваппарата должна избавить нас от примазавшихся, чуждых нам элементов.

Надо понять, что спекулянт, нэпман, бывший царский охранник, активный контр-революционер в прошлом,—не могут работать в советском аппарате.

Комсомольцы, рабочая молодежь через отряды „легкой кавалерии" обязаны помочь органам РКИ избавить соваппарат от чуждых элементов. Сообщайте в РКИ, что вы знаете порочащего, плохого о том или другом работнике совучреждения.

Разоблачайте их через газету, настойчиво добивайтесь чистоты соваппарата.

Чистка соваппарата—это важнейшая работа по строительству социализма.

Летняя жара в Семипалатинске

Иртыш вскрылся

Начался ледоход на Иртыше. Большого наводнения не ожидается. Температура в Семипалатинские доходит до 25° выше нуля.

ЗА ДЕНЬ

Международный Красный день—день мирового протеста против опасности войны

Конгресс французской компартии принял постановление, которое, несомненно, составит целую эпоху в великом деле практической подготовки борьбы против опасности новых империалистических войн. Для этого, по примеру 1 мая, для интернационала рабочих, для международной рабочей солидарности, устанавливается международный Красный день 1 августа, день всемирного рабочего протеста против опасности новых кровавых войн, подготовляемых империалистами.

Этот день устанавливается 1 августа потому, что именно 1 августа началась преступная мировая бойня 1914—1918 г. г., которая стоила человечеству 10.000.000 убитых и 25.000.000 раненых.

Долг мирового пролетариата—предотвратить повторение такой же преступной новой бойни, к которой современный капиталистический мир приближается с огромной быстротою, так как обстановка бешеных вооружений сейчас как две капли воды напоминает обстановку перед войной 1914 г.

Но, как учил нас лов. Ленин, борьбу против опасности войны надо начинать заблаговременно, иначе она застанет мировой пролетариат врасплох и снова парализует возможность его сопротивления преступной авантюре буржуазии. Борьба против войны должна вестись систематически, ежедневно—такова директива VI конгресса Коминтерна.

Международный Красный день, ежедневно в день 1 августа сплачивая ряды мирового пролетариата под знаменем борьбы против грядущей войны. позволит критические дни об'явления этой войны встретить организованно, подготовленными, чтобы превратить войну империалистическую в войну гражданскую.

Черная и цветная металлургия, лесная и химическая промышленность получают новые вложения

(Итоги пленума ВСНХ СССР)

На заключительном заседании пятого пленума ВСНХ тов. Куйбышев подвел итоги работам пленума.

„Обсуждение пятилетнего плана народного хозяйства,—сказал тов. Куйбышев,—показало, повидимому, что правительство примет оптимальный вариант Госплана, совпадающий в основном с планом ВСНХ СССР. В основу этого плана положены принципы больших темпов, расчитанных на изжитие имеющихся в нашем хозяйстве узких мест. Для снижения себестоимости несомненно имеется ряд неучтенных резервов (например, изобретение на Мариупольском заводе, способ получения высоко-качественной стали, а также найденный способ переработки грубых шерстей в тонко-суконном производстве).

В коррективах к пятилетнему плану мы должны заполнить пробел в части организационной. Необходимо изменить параллелизм в работе отдельных органов. Больше внимания должно быть уделено вопросу о кадрах. Необходимо в большей степени использовать иностранный технический опыт.

Большой сдвиг придется сделать в части культурно-бытового обслуживания рабочих.

В части капитальных затрат возможно придется пойти на некоторое увеличение Необходимо форсирование черной и цветной металлургии, химической и лесной промышленности, сельхозмашиностроения и проч.

Пленум должен будет ярко зафиксировать эти указания в пятилетнем плане и требует решительного перелома в области труддисциплины и всего темпа работы.

Пленум ВСНХ принял в основу разработанные ВСНХ контрольные цифры пятилетнего плана развития промышленности и коррективы, сформулированные тов. Куйбышевым на основании решения отдельных секций пленума.

32.500.000 рублей на усиление маслоделия

Сибирь получает из этой суммы $6^1/_2$ миллионов рублей

Наркомзем во исполнение постановления ЭКОСО о мероприятиях по под'ему молочного животноводства, решил, начиная с текущего года, ввести комплексную систему агрозоотехнических мероприятий помощи крестьянскому молочному хозяйству.

Вводится два вида комплексов.—Расширенный—в районах случных заводов. Расширенный комплекс должен охватывать в радиусе 20 километров 2000 коров, малый радиус—8 километров—1000 коров. Осуществляться комплексные мероприятия будут на основе договоров с масло и сыроартелями и районными союзами при обязательном условии сдачи молока до полной загрузки заводов своего района. Комплекс намечает, примерно, такие мероприятия: обязательное участие в масло-сыроартели техника-скотовода, выращивание племенных быков, племенного молодняка, отборку одобренных быков, устройство конкурсов, утепленных дворов, снабжение семенами кормовых трав, корнеплодов, снабжение сильными кормами (в Сибири из расчета 200 кгр на корову), снабжение племенными коровами бедняцких хозяйств и проч. На проведение всех этих мероприятий по расширенному комплексу отпускается 22.600.000 руб., по малому—9.900.000 руб.

В Сибири должно быть проведено 206 расширенных комплексов и 109 малых, общей стоимостью в $6^1/_2$ милл. руб. Наркомзем предлагает земорганам срочно пересмотреть имеющиеся у них средства на животноводство и произвести перераспределение с таким расчетом, чтобы полностью обеспечить выполнение этой программы. Молочная кооперация и госторг должны также в срочном порядке выделить причитающиеся с них суммы, предлагается добиваться, чтобы участие населения в проводимых мероприятиях выразилось не менее, чем в половину затрачиваемых средств, причем надо в полной мере учитывать затраты труда, материалов и транспорта.

Работницы Урала перекликаются с горнячками Кузбасса

Открытое товарищеское письмо работницам Кузнецкого бассейна через газету „Кузбасс“

Уважаемые работницы Кузбасса! В первых строках нашего письма шлем пролетарский привет с красного Урала.

Товарищи работницы! Когда приехала ваша рабочая делегация к нам в завод Н-Салдын, то мы, в беседе с ней немножко ознакомились с вашим бытом и производством. Мы вас теперь познакомим с нашим: у нас на Урале развивается металлургическая промышленность и нам нужно очень много минерального топлива. Из доклада же вашей делегации видно, что ваша промышленность двигается черепашьим шагом. Это еще раз ставит задачу перед нами, перед металлургической промышленностью: **давать вам машины и инструмент в нужном количестве и хорошего качества. чтобы получить от вас нужное количество и хорошее качество угля и кокса.**

Товарищи, напишите как у вас ведется работа среди женщин, участвуют ли женщины в производственных совещаниях, выдвигают ли их на ответственную работу, получают ли они квалификацию.

Напишите нам о вашем быте через газету „Уральский рабочий“: как работают детясли, детсады, консультация, общежития, столовые. Как у вас по части культурного обслуживания; проводятся-ли беседы, лекции, доклады?

Каковы взаимоотношения с рабочими, а также и отношение работниц к производству и т. д.

У нас, товарищи-горнячки, дело идет по выдвижению работниц не особенно хорошо. Иную работницу выдвинут на профработу и не велят заглядывать.

Наши достижения по бытовому вопросу, это—детясли, детсад, а в будущем проектируется столовая.

В связи со смотром работы производственных совещаний и комиссий выявилось, что у нас женщины участвовали не достаточно. Когда начался смотр работницы раскачались, повысилась посещаемость, работницы внесли ряд ценных предложений.

В кампании по перевыборам советов работницы были охвачены на 100 процентов. В деревни были посланы рабочие бригады. В каждой бригаде участвовали женщины.

Всего работниц у нас на производстве 355. Заработок в среднем (в смену—1 р. 50 коп.

Мы, работницы Н-Салдинского завода пишем вам письмо рабочей рукой, как умеем, но искренне, по-пролетарски от всего нашего сердца. Мы просим вас, горнячек, ответить нам.

С товарищеским приветом, за работниц кирпичного и литейного цехов

Голованова и Щускова.

ЛЕНРУДНИК

ПАРТ'ЯЧЕЙКИ ШАХТ В БОРЬБЕ С РВАЧАМИ И ВРЕДИТЕЛЯМИ

Вопрос о чистке производства от элементов, срывающих экономические и политические мероприятия правительства и партии,—обсуждался на всех шахтовых партячейках Ленинска.

На собрании ячейки шахты—Карла Маркса выяснилось, что многие члены ВКП(б) вместо того, чтобы служить образцом при оздоровлении шахты—они плетутся в хвосте. Член ВКП(б) Харитонов подавал пример к рвачеству: он отказался работать на погрузке и ушел домой, но после этого потребовал, чтобы ему уплатили за потерянную упряжку. Другой член партии, Егоркин, не признает тех из техническо-административного состава, которые младше его возрастом, говоря: **ты—молокосос и указывать мне не имеешь права.** Есть масса наиболее ярких случаев, когда члены партии подают самый дурной пример рвачества, подрыва труддисциплины и нарушения правил внутреннего распорядка шахт.

Ячейка шахты Карла Маркса, обсудив состояние своей шахты, постановила: фракции шахткома срочно заняться изучением личного состава рабочих и служащих; проработать на партсобрании письмо ЦК СГ о поднятии производительности труда; поставить вопрос об упорядочении заданий, исходя из наличия забоев; заносить прогульщиков на черную доску, устраивать над ними политсуды.

К чистке производства от разложившейся части рабочих и примазавшихся выходцев из кулацкой среды и неисправимых уголовников шахтовые партячейки подошли решительно и правильно. Профсоюзы по своей линии должны приступить немедленно к проведению в жизнь поднятого „Кузбассом“ вопроса о чистке производства.

НА КЕМРУДНИКЕ ПРОГУЛЫ РАСТУТ

Химзавод в марте снизил прогулы на 48 процентов против февраля

Союз в стороне от прогулов

Борьба с прогулами за последнее время особенно обострилась. Шахтовая администрация Кемрудника ввела учет прогулов.

Райком же СГ и шахтовые комитеты попрежнему в стороне от борьбы с прогулами. Никто из них (даже райком СГ) не знает о движении прогулов. Профорганизации даже не знают о том, что химзавод в марте месяце снизил прогулы на 48 проц. (в феврале было прогуляно 118 человекодней, а в марте 62), что на Центральной шахте имеется большое повышение: за февраль прогуляно 167, а за март 1147 человекодней.

Между прочим, Диагональная шахта имеет небольшое снижение прогулов. Но есть за это время и злостные прогульщики, получившие в марте выговоры. Вот они: Шнитов, Колокольцев, Суворин, Романашин, Прошин, Семенов, Ященко и Шайхутдинов. Т.

Не пейте сырой воды!

С началом таяния снегов началось и загрязнение рек и колодцев, в воду которых стекаются грязные сточные воды. Лабораторные исследования показывают, что химический состав воды в р. Томи и в колодцах значительно ухудшился.

Во избежание кишечных заболеваний не пейте сырой воды: в ней сейчас много заразных микробов!

НА ПОМОЩЬ МАТЕРИ-РАБОТНИЦЕ

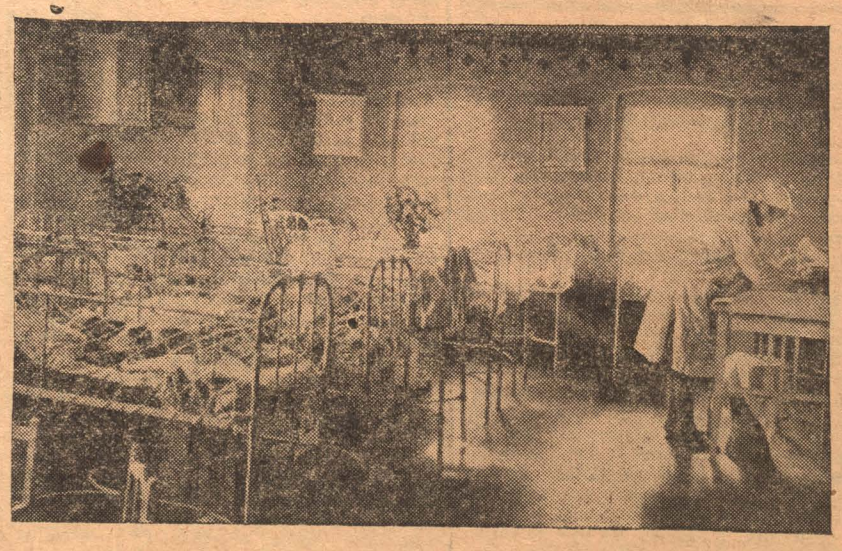

Детские ясли при Сталинском заводе (Донбасс)

ЧЕРНАЯ ДОСКА „КУЗБАССА“

ПОРТРЕТНАЯ ГАЛЛЕРЕЯ ПРОГУЛЬЩИКОВ

СОЗНАТЕЛЬНЫЙ ПРОГУЛЬЩИК—БЕССОЗНАТЕЛЬНЫЙ ВРЕДИТЕЛЬ

Коммунисты служат плохим примером

Трудовую дисциплину среди паровозкинов депо на станции Белово развинчивают члены партии Гладких, Кривов, Нориц и другие. Недавно Гладких так запьянствовал, что его пришлось посадить в каталажку. На другой день Гладких сделал прогул.

Кривов после пьянки на религиозных крестинах у машиниста Пальчевского напивался до отказа. На другой день он тоже сделал прогул.

Нориц и другие нередко на работу выходят „под мухой“. Резец.

„Герой“

Любит выпить Самоедов Даниил—рабочий хим завода. Недавно он опять устроил у себя на квартире пьянку. Желая похвастаться перед друзьями своей силой, он взял в руку стакан и величественно заявил:

— Хотите, я раздавлю этот кубок, как яичную скорлупку.

И действительно раздавил. После этого „подвига“ Самоедов гулял целую неделю по бюллетеню. Он стеклом изрезал руку. Бр.

Кто потворствует прогульщикам

Рабочий Центральной шахты Плотников за первую половину марта сделал пять прогулов, Максименко пять прогулов, Безносиков три прогула, в феврале Протасов Иннокентий сделал четыре прогула, Гарипов—четыре прогула и Ваньков Н.—три прогула. Почему все эти прогульщики не наказаны?

Бутылка виновата

Николаев, рабочий Центральной шахты, работник старательный. Прогулы он делает редко. А вот подошла получка—загулял.

— Почему Николаев гуляешь? спрашивают у него члены бригады рабоче-крестьянского соревнования.

— Загулял из-за гостей. Сварил пива, выпили понемножку, а утром голова болела. Вот как из-за бутылки делаются прогулы. Б.

Десятник—хуже худшего

Пятнадцатого марта на Центральной шахте выдавалась заработная плата.

Десятник шахты Астафьев заработок получил утром. На радостях Астафьев решил нутнуть. Он не вышел на работу. Вместо него десятнику Ассанову пришлось работать две смены. Ассанову за сверхурочные часы уплачено в двойном размере. Следовало бы эти деньги вычесть из зарплаты прогульщика Астафьева. Бригада.

Двойная личность

Делает прогулы шахтер Алексахин М. (шахта Карла Маркса) из-за баптистской работы, которую он ведет в городской баптистской секте. ДСА

УПОЛНОМОЧЕННЫЕ „КУЗБАССА“!

Вы должны теперь же выяснить, кто еще не успел подписаться на „КУЗБАСС“, и принять подписку с 15 апреля.

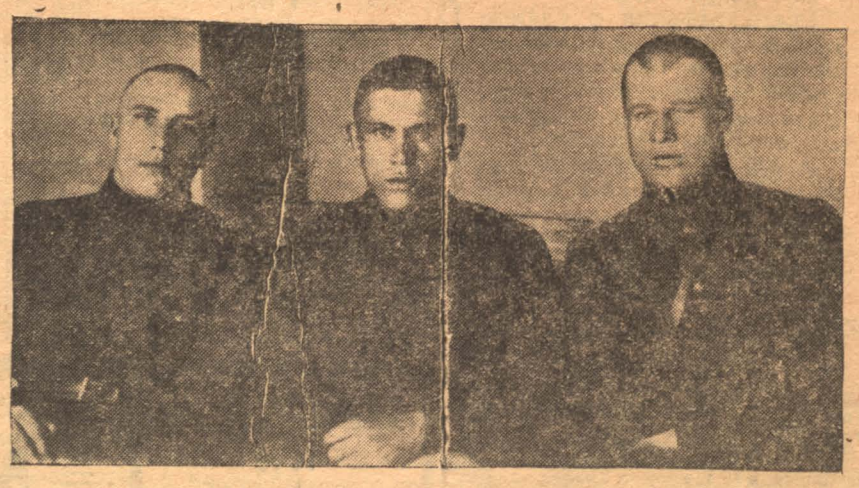

На третьем окружном с'езде советов курсанты Томской артиллерийской школы подарили плуг и сеялку крестьянам подшефной дер. Березово, Щегловского района.

На снимке:—Делегация курсантов школы (справа на лево: Митрохин, Стеснягин и Ионас.

КАКОЙ НАЛОГ БУДЕТ В КУЗНЕЦКОМ ОКРУГЕ

Из постановления президиума сибирского краевого исполнительного комитета о проведении единого сельско-хозяйственного налога на 1929-30 год

Норма обложения

На основании положения о едином сельско-хозяйственном налоге, утвержденного Центральным Исполнительным Комитетом Союза ССР 20 февраля 1929 года, и постановления Совета Народных Комиссаров РСФСР от 16 марта 1929 года, Краевой исполнительный Комитет постановляет:

Привлечь к обложению сельхозналогом всех граждан по доходам от ведения сельского хозяйства в сельских местностях.

Граждан, занимающихся огородничеством на городских землях, привлечь к обложению сельхозналогом во всех городах края.

Определение доходов от полеводства произвести по площади посева по всей территории края без исключения (ст. 20 Положения).

Исчисление налога производить по таблице ставок, в зависимости от общего дохода на хозяйство (ст. 32 и 36 Положения).

Исходя из установленных СНК РСФСР для Сибирского края средних норм доходности, установить для Кузнецкого округа следующие нормы доходности (ст. 2 Постановления СНК РСФСР):

Одной десятины:—посева 38, огородн. и бахч. 120, табака 170; сенокоса—заливных 16, незаливных 9.

Одной головы:—лошадей и верблюдов 15, коров, быков и нетелей 14, волов 10, овец и коз 2, свиней 5.

Одного улья:—рамочных 5, колодных 2.

Главные льготы в новом налоге

Вышеуказанные нормы доходности по полеводству, луговодству и скотоводству, по которым будет исчисляться в текущем 1929-30 году налог, не подлежат повышению в течение трех лет — 1929-30, 1930-31 и 1931-32 г.г.

В целях поощрения и расширения посевных площадей освободить от обложения единым сельско-хозяйственным налогом на всей территории Сибирского края прирост посевных площадей в течение 2-х лет 1929-30 и 1930-31 г.г.

Примечание. Эта льгота не распространяется на явно кулацкие хозяйства.

Скидка за культурные приемы хозяйствования

В случаях применения в сельском хозяйстве агрономических мероприятий, согласно перечня, устанавливаемого окрисполкомами, предоставляются следующие льготы: 1) в случае применения нескольких простейших мероприятий, или одного сложного, целым земельным обществом, то все, входящие в общество хозяйства, получают скидку с налога в размере 10 проц.; 2) если единоличное хозяйство применило в своем хозяйстве мероприятия, указанные в перечне, то такое хозяйство получает 5-ти процентную скидку с налога.

Примечание. Эти льготы не предоставляются хозяйствам, облагаемым в индивидуальном порядке.

О налоге на лен, огороды, бахчи сады и луга

Установить обложение посевов льна в половинном размере против норм, установленных для зерновых культур, в тех районах, где льноводство имеет развитый промышленный характер, а также к развитию льноводства имеются соответствующие условия. Установление районов льготного обложения льна поручить окрисполкомам.

Обложение арендаторов земель

Для арендаторов земель установить скидку с нормы доходности арендуемой земли в размере 10 процентов, при чем хозяйства, арендующие землю и одновременно сдающие свою или арендуемую землю в аренду, указанной скидкой не пользуются. Издольную аренду облагать по хозяйствам и арендатора и сдатчика пропорционально доле урожая, поступающей в пользу каждого из них, при чем установленной скидкой пользуются лишь арендаторы земли.

Уменьшение норм доходности коров и быков

Окрисполком Кузнецкого округа устанавливает районы и селения промышленного маслоделия, в которых нормы доходности коров и быков понижаются на половину против норм, действовавших в этих районах в 1928-29 году.

Обложение неземледельческих заработков

Доходы от неземледельческих заработков, в том числе и от заработной платы, исчисляются в размере фактически полученных сумм за время с 1-го мая 1928 года по 30-е апреля (включительно) 1929 г.

Доходы от заработной платы привлекать к обложению сельхозналогом в размере 15 процентов у лиц, постоянно проживающих в своем хозяйстве, и в размере 10 проц. у лиц, постоянно проживающих вне своего хозяйства.

Доходы от отхожих заработков по найму привлекать к обложению сельхозналогом в размере 10 процентов, а доходы от отхожих заработков не по найму — в размере 25 процентов.

Доходы от кустарно-ремесленных и прочих заработков привлекать к обложению в размере, установленном постановлением окрисполкома, но не ниже 35 процентов и не выше 50 процентов, в зависимости от числа наемных рабочих.

Окончательное определение доходов от неземледельческих заработков производится районными налоговыми комиссиями, при этом из валового дохода исключаются все основные производственные расходы по промыслу: на сырье, топливо, полуфабрикаты, оплата наемных рабочих и проч.

Примечание. Доходы от рыболовства и охоты привлекаются к обложению сельхозналогом только в районах промышленного развития этих промыслов.

Окрисполкомы обязаны установить районы, в которых охота и рыболовство имеют промышленный характер.

Как учитываются доходы от машин

Доходы от сельхозмашин, полученные за работы в чужом хозяйстве, привлекаются к обложению в размере, устанавливаемом окрисполкомами, при чем этот размер может быть установлен: для сложных машин с механическими двигателями от 25 до 50 процентов, для остальных сложных машин—от 10 до 25 процентов.

Доходы от работы на стороне триеров, сортировок и несложных машин (плуг, борона, веялка) к обложению не привлекаются.

Примечание. Такой порядок обложения не распространяется на хозяйства, явно кулацкие и хозяйства, облагаемые в индивидуальном порядке, у которых доход облагается от всех машин и включается полностью за вычетом расходов по ремонту и смазке

Доходы от заработков нетрудового характера включаются в обложение полностью, независимо от того, облагается ли хозяйство на общих основаниях или в индивидуальном порядке. Исключаются только расходы, связанные с получением таких доходов.

О процентных надбавках

К исчисленному по соответствующим нормам доходу от сельского хозяйства (полеводства, луговодства, скотоводства и специальных отраслей), установить для всей территории края на основании ст. 11 Постановления СНК РСФСР следующие надбавки:

Для хозяйств с общим доходом от	500 до 600	 5	процентов.
„ свыше	600 „ 650	 6	„
„ „	650 „ 700	 7	„
„ „	700 „ 750	 8	„
„ „	750 „ 800	 9	„
„ „	800 „	 10	„

Примечание. Процентные надбавки не применяются к хозяйствам: общий доход которых при 9-10 едоках не превышает 60 рублей на каждого едока и 11-12 едоков—65 рублей на едока и при 13 и более едоках—70 рублей на едока.

Процентные надбавки не применяются также к хозяйствам с общим доходом не свыше 800 рублей, которые за отсутствием собственной тяговой силы и инвентаря нанимают тяговую силу и инвентарь.

К не имеющим тяговой силы приравниваются хозяйства, не имеющие двух лошадей или двух волов.

Индивидуальное обложение

Наиболее богатая часть хозяйств из числа явно-кулацких хозяйств, доходы которых недостаточно полно учитываются при обложении на общих основаниях, должны облагаться по действительной доходности и в индивидуальном порядке, а не по нормам.

Сумма дохода от сельского хозяйства, определенная при обложении в индивидуальном порядке, не может превышать более, чем на 75 процентов сумму этого дохода, исчисленную по нормам.

Доходы от всякого рода неземледельческих заработков (кроме заработной платы и отхожих заработков по найму) при обложении в индивидуальном порядке включаются в облагаемый доход хозяйства полностью, за исключением расходов, связанных с получением таких доходов.

Заработная плата и отхожие заработки по найму при обложении в индивидуальном порядке включаются в облагаемый доход хозяйства в размерах, указанных в п. п. 15 и 16 этого постановления.

Предварительное составление списков хозяйств, облагаемых в индивидуальном порядке, и предварительное определение размеров их доходов производится сельскими учетными комиссиями и обсуждается сельсоветами.

Окончательное утверждение списков таких хозяйств производится районными налоговыми комиссиями, которые опрашивают плательщика о размерах его доходов, а в некоторых случаях производят обследование хозяйств.

В Кузнецком округе от сельхозналога должно быть полностью освобождено бедноты и маломощных—35 процентов к общему числу хозяйств.

Сроки уплаты

Установить следующие сроки уплаты налога:

1-й срок	. . . 15 октября	. . . 30 проц.
2-й „	. . . 1 декабря	. . . 35 „
3-й „	. . . 15 января	. . . 35 „

Предоставить окрисполкомам право устанавливать особые сроки уплаты для хозяйств, облагаемых в индивидуальном порядке.

(О признаках явно кулацких хозяйств вскоре напечатаем).

Уполномоченные „КУЗБАССА“!

Проверьте, аккуратно ли письмоносцы доставляют газету вашим подписчикам, и сообщите результаты проверки в редакцию.

События в Индии
страница—1.

КУЗБАСС

Открылся краевой с'езд советов
страница—1

НА ТОМИ И ОКОЛО

На Томи появились наледи. В некоторых местах через реку уже переправляются на лодках. Деревянные мостки сносит вода.

НА СНИМКЕ СЛЕВА—возчик, пользуясь отсутствием надзора, переезжает через реку. НА ПРАВОМ СНИМКЕ—рыбак чинит „морды" и сети.

КАК-ЖЕ БУДЕТ С ВЕСЕННЕЙ ПЕРЕПРАВОЙ?

КОМБИНАТ И КОМХОЗ ЕЩЕ НЕ ДОГОВОРИЛИСЬ

Около берегов Томи появились уже наледи. Тройка по борьбе с наводнением запретила ездить через реку на лошадях. Пешеходы могут ходить только по мосткам.

Примерно через неделю-полторы река вскроется и очистится от льда.

Что же будет дальше? Опять двухчасовое ожидание катера, который, по каким-то неведомым причинам, после так называемого „капитального ремонта" работает с перебоями.

В этом году с переправой будет, кажется, еще хуже, так как комбинат и горкомхоз до сих пор не могут толком решить кто и кого будет перевозить.

Горсовет давно уже признал необходимым, чтобы комбинат передал горкомхозу все водоперевозочные средства, но комхоз получает только один катер и будет перевозить на нем население. На двух катерах комбината смогут, очевидно, переправляться исключительно рабочие химзавода и Кемрудника.

Таковы предположения. Пора скорее решать вопрос о весенней переправе.

Детское приданое выдают... крупой

В магазинах рабкоопа нет нужных ребенку вещей.—„Возьмите вина, побольше сосок"

— Приданое новорожденным теперь выдается натурой,—любезно заявили мне в окрстрахкассе. Я получил на 22 руб. ордер и направился с ним в магазин-школу. (Все приданое выдается через этот магазин).

— Дайте, говорю, мне детскую ванну и коляску.

— У нас этих вещей нет.

— Что же у вас есть?

— Детское мыло есть, соски, простынки.

— Но позвольте, говорю, не могу же я на 22 руб. набрать сосок и мыла.

— Ну тогда возьмите для жены галоши или галантереи. Можно взять красного вина бутылку или еще чего-нибудь.

„Вот так натура для новорожденного!" тайно удивляюсь я и снова бегу в страхкассу.

— Там нужных вещей нет, заявляю председателю.

— Что же нам делать. Жалуйтесь в РКИ.

— Нельзя ли приданое деньгами получить?

— Нет, нельзя. Просите в магазине. Может, выдадут.

Я снова бегу в магазин-школу. После долгих пререканий я вынужден был приданое новорожденному получить крупой, сахаром и другими продуктами.

Вот это действительно „натура".

Д. В.

КОРОТКО О ФАКТАХ

◆ **Под новую бойню** выбрано место вблизи первого переезда по линии желдороги, недалеко от нынешнего помещения бойни. Раньше предполагалось строить бойню за третьим переездом, но от этого места пришлось отказаться, так как неподалеку от него будет заложена щегловская шахта и рабочий поселок при ней.

◆ **Контрактовать посевы мака и гороха** будет в нынешнем году контора Сибторга. До сих пор этому виду экспортных заготовок совершенно напрасно не уделялось достаточного внимания.

◆ **Только девятнадцать тонн лома** заготовил пока по округу Сибторг. Крупные держатели негодного железа—рудоуправления и заводы—до сих пор не удосужились сдать лом, несмотря на ряд директив из центра.

◆ **Отказались от празднования пасхи** просвещенцы Кемрудника и вызывают просвещенцев Щегловска, Прокопьевска и Ленинска.

Щегловский корпункт вызывает для посылки на работу на 11 апреля

Бухгалтера, знающего производственное счетоводство и лесозаготовительные операции,—1.

Конторщика—Останкова Ф. М.

ЧТО НА ЭКРАНЕ

„Мятеж"

Вот одна из немногих фильм, о которых не зря кричит реклама. В „Мятеже" правдиво и красочно воспроизведен один из эпизодов гражданской войны.

Туркфронт. Армия генерала Анненкова разбита, остается справиться только с шайками басмачей (бандитов). Против бандитов должен в трехдневный срок выступить Джаркентский батальон Красной армии,—таков приказ командующего фронтом тов. Фрунзе.

Но батальон близок к разложению. В нем много местных зажиточных поселенцев и они подбивают красноармейцев расходиться по домам. „Свою землю отвоевали, а там не наше дело".

Находятся и „вожди", которым не по нутру советская власть. Слепо следуя за ними, батальон занимает крепость и оттуда угрожает штабу.

Мятеж кончается победой малочисленной, но крепкой духом группы комсостава и политработников, руководимой Фурмановым, по роману которого и сделан сценарий фильмы. Батальон уходит на фронт, главари восстания арестованы.

Надо присутствовать во время демонстрирования картины, чтобы видеть каким энтузиазмом заражает она зрителей.

Нет в ней ни любовных сцен, ни трюков, ни затейливой интриги—одни исторические факты и рассказаны без фальши и лубочной агитации. Именно потому и грохотал зал аплодисментами во время демонстрирования отдельных особенно захватывающих кадров „Мятежа".

Как вывод—картина лучший из многих показанных в этом году „боевиков" и имеет определенную социальную значимость.

Анатолий.

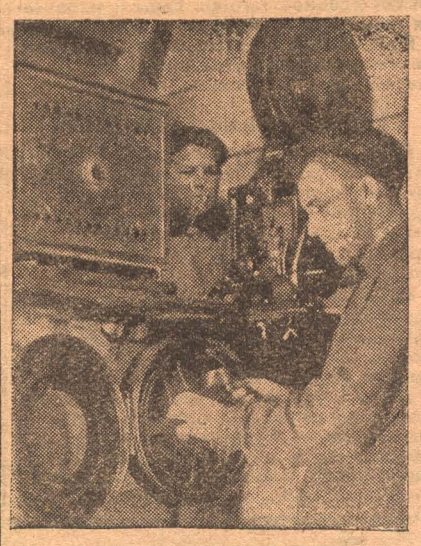

Кино-механик за аппаратом (Дворец Труда)

„Шутка", угрожавшая взрывом

На Ленруднике состоялся суд над группой хулиганов

На днях в Ленинске состоялся суд над группой вредителей производства, одна из хулиганских выходок которых угрожала взрывом Емельновской шахты. Горняки проявили исключительный интерес к процессу. Зал судебного заседания был переполнен.

Обвиняемые Мочалкин, Осокин и Кривцов работали на Болдыревском пласту, который находится на строгом газовом режиме. Бросив работу, они занялись борьбой, затем Мочалкин взял кусок проволоки присоединил его к электропроводке с высоким напряжением тока и заявил:

— Будем ждать, не придет ли кто.

Проходящим рабочим хулиган пытался притянуть провод, но неудачно. Мочалкин отыгрался на новичке-лампоносе Акимове. От электрического удара тот упал без сознания, выронил из рук лампы, у одной из которых разбилось стекло.

Остается только удивляться, что так благополучно, так дешево обошлось это озорство. Скорее всего можно было бы ожидать несчастного случая—воспламенения и взрыва гремучего газа. В эту ночь жизнь 350 шахтеров висела на волоске.

Лицемерное поведение подсудимых вызывало возмущение горняков. Мочалкин упорно не хотел осознать тяжести своего преступления.

Процесс превратился в громадное общественное дело; его воспитательное значение очень велико. Сотни ленинских горняков наглядно, на ярком примере убедились, как вредны для производства расхлябанность и хулиганство.

Суд приговорил Мочалкина к полутора годам лишения свободы, Осокина к тремя месяцам принудительных работ. Кривцов оправдан.

Ястребов.

Ядовитые пряники и лимонад

Кустари употребляют анилиновые краски

Обследуя кустарные заведения по выработке кондитерских изделий и фруктовых вод, санитарный надзор выявил, что кустари употребляют каменноугольные краски (анилиновые).

Эти краски ядовиты и к употреблению запрещены. Во многих случаях они были найдены в коробках ленинградских и московских фирм, гарантировавших их безвредность.

Теперь саннадзор выясняет, действительно ли фирмы снабжают нас такими красками—или краски были приобретены не у них и только насыпаны в коробки с успокоительной надписью.

Приняты меры к из'ятию анилиновых красок.

ВЕСЬ КОЛЛЕКТИВ ВЫПИСЫВАЕТ „КУЗБАСС"

Тридцатого марта общее собрание коллектива главной конторы Ленсоюза (гор. Ленинск)—постановило добиваться, чтобы все без исключения члены коллектива подписались на „Кузбасс".

Вот результаты.

Всего рабочих и служащих в конторе 77 человек, из которых 12 в командировке и один в отпуску. Остальные 64 человека все выписывают „Кузбасс".

Коллектив Ленсоюза вызывает коллективы ленинского ЦРК, ленинского отделения Акорта и рудоуправления Ленрудника добиться того же самого.

ЗУБНОЙ ВРАЧ

Н. В. Тимофеева

Прием с 10 час. утра до 2-х час. дня и с 4-х до 6-ти вечера

Пионерская № 1, налево Химзаводского моста

Лечение, пломбирование и удаление зубов. Искусственные зубы на каучуке и золоте

СКОЛЬКО-ЖЕ У НАС ПРОКАТНЫХ ПУНКТОВ?

Ни земельное управление, ни Сельскосоюз не могут ответить на этот вопрос—Прокатные пункты все еще беспризорны.—Сведения окрЗУ и сельскосоюза не сходятся, и потому им трудно доверять.

ШТАБ РАБОЧЕ-КРЕСТЬЯНСКОГО СОРЕВНОВАНИЯ ПРИ ГАЗЕТЕ „КУЗБАСС" ТРЕБУЕТ ПРЕКРАТИТЬ ЭТУ ИГРУ В СЛОВА.—НУЖНО ДЕЛО! ПОСЕВ НА НОСУ!

Штаб по рабоче-крестьянскому соревнованию поручил одному из сотрудников редакции выяснить, как обстоит дело с прокатными пунктами. Вот результаты его работы:

***

Прокатные пункты еще не организованы.—Относительно же тех, которые имеются, никто у нас не знает, сколько их, насколько они снабжены машинами. Никто не знает, как будут использованы эти машины, чтобы они работали рационально: без простоев, не катаясь за пять верст с одной полосы на другую, туда и обратно.

В двух основных учреждениях, ближе всех обязанных точно знать положение с прокатными пунктами, цифры разноречивы.

— Не можем добиться полных цифр из районов,—говорят в окрземуправлении.

— У нас точные цифры, мы располагаем теми, которые дали нам кредитные товарищества,—говорят в окрселькредсоюзе.

Цифры же эти вот какие.

В этом году должно быть организовано в округе 24 новых прокатных пунктов. По сведениям окрзу—они уже организованы, и теперь у нас свыше 70 прокатных пунктов, не считая Крапивинского и Прокопьевского районов, сведения по которым только что получены, но не подытожены (цифры по окрзу всюду будут без этих двух районов). Между тем, по сведениям окрселькредсоюза, у нас организовано только 20 новых прокатных пунктов вместе с Крапивинским и Прокопьевским районами, и теперь в округе всего 67 пунктов.

Больше всего прокатных пунктов в Краснинском районе: 24. На этой цифре—единственной!—сошлись оба учреждения. За этим районом идет Топкинский, где, по словам окрзу, 10 пунктов, а по словам кредсоюза—11. Про Ленрайон первый говорит о 8-ми пунктах, второй—о 7-ми. Меньше других, по подсчетам окрзу, в Бачатском и Прокопьевском районах—именно, по 3 пункта, по сведениям же кредсоюза—это относится к Кузнецкому, Крапивинскому и Усть-Сосновскому районам. В Горной Шории,—говорит окрзу,—1 пункт, а кредсоюз утверждает, что там нет ни одного.

Можно ли говорить о 100-процентном использовании машин на прокатных пунктах, если мы даже не знаем, где и сколько у нас имеется самых пунктов?!

А сколько у нас на прокатных пунктах машин?—В этом отношении у нас совсем „темна вода во облацех".

Плугов: по сведениям окрзу—195, по сведениям кредсоюза—188.

— А сколько было в прошлом году?

— 240,—говорят цифры окрзу.

Сколько культиваторов?

— 17,—говорит окрзу.

— 11,—говорит кредсоюз.

В прошлом же году—по подсчетам окрзу—было... 48.

Сколько борон „Зиг-Заг"?

— 68,—отвечает окрзу.

— 59,—отвечает кредсоюз.

В прошлом году было... 120.

Борон дисковых, по сведениям первого, имеется 28, по сведениям же второго... 6

Сеялок дисковых, по окрзу, 99 а по кредсоюзу—68.

Молотилок—13 и 17 **Конных граблей**—7 и 15. **Веялок**—23 и 16. **Жаток** 3 и 9. **Пружинных борон**—3 и 2.

Как же наши „бесценные" окрзу и кредсоюз будут руководить севом, если они не знают ни сколько у нас прокатных пунктов—ни сколько на них машин?!

***

— В общем, у нас, вместе с индивидуальным сектором, должно быть не менее 500 сеялок, а может быть наберется и до 900,—говорит окрзу.

Кредсоюз находит возможным, что наберется 500.

— Сколько они могут засеять гектар при мобилизации их и рациональной работе „до отказа"?

Окрзу считает, что каждая сеялка, работая в течение всего дня, пока светло, засеет в кампанию до 90 гектар, кредсоюз же говорит, что засеет до 120 гектар...

Сколько же? Сколько, товарищи?

***

Циркуляров и требований сведений послано на места уйма. Но районы сведений не дают, потому что им не дают сведений сельсоветы.

— Что же делать?

— Разве только расстреливать,—отвечают в окрзу,—так как предания суду за халатность не действуют.

А почему бы не учесть прокатные пункты и инвентарь на них—своевременно и точно, как, например, исчисляются об'екты обложения с.-х. налогом?—Нужна именно такая четкость.

В. Вишняков.

„Не пущать!"

Удивительная политика у Ленинского рабочкома. За десять месяцев в рабочком была подана масса заявлений о вступлении в профсоюз. Заявления подавали исключительно батраки. Рабочком со спокойной совестью всем отказывал. За десять месяцев он принял только одного человека. Все справки о трудовом стаже рабочком признавал фиктивными. Рабочком не постеснялся отказать в приеме батрачке Анне Головацкой, которая батрачит с малолетства.

В. Смирнов.

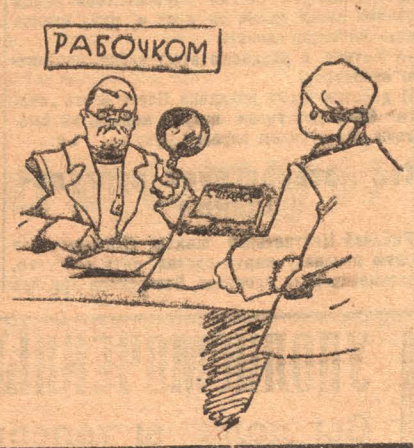

С 11-го сего апреля воспрещается езда через реку Томь как верховая, так и в упряжке.

Переход же пеших разрешается только по устроенным для перехода мостикам.

Тройка по борьбе с наводнением

Крт. 95

Курс облигаций займов

на 10 апреля

	Покупка	Продажа
1 гос. в. з. 22 г.	4—85½	—
2 „ „ 24 г.	5—00	—
5% вн. з. 26 г.	123—00	125—00
10% вн. з. 27 г.	25—47	25—57
12% вн. з. 27 г.	104—27	—
1-й 6% в. з. инд.	25—21½	25—31½
3-й крест. з.	5—01	—
2-й з. инд. %%	26—42	26—52
2-й „ „ б. %%	26—04	26—14
Внутрен. 11% з.	101—16	101—21

Зам. редактора М. Мерлис.

УТЕРЯННЫЕ И ПОХИЩЕННЫЕ ДОКУМЕНТЫ:

Филатьев А С, расчетная кн № 5529. 16

Ломакиной А М, уд личн. 17

Земленухиной П, больничная кн, удостоверение личн, провизионный билет, военно-учетный отрез „В". 1312

Лошкарев А, уд лич № а-ду 1/942, командировочный лист № 300873. 1313

Лукин А П, вексель на 150 руб, выд Кунинским с-сов, вексель на 40 руб, договор на усадьбу и договор на сдачу хутора. 1314

Худяшев П Я, военно-учетная кн. 262

Ащеулов А Н, учетно-воинская карт. 262

Камаев Е Е, военно-учетная кн. 3192

Чернавин С М, военно-учетная книж. 3191

Старченков П И, военно-учетная кн. 3193

Абрамович О Н, член кн Кемеровского ЦРК. 726

Михнович А Т, справка о стаже. 18

Корнеев П М, уд личн и военно-учетная кн. 19

Тарахин В П, профсоюзн билет горняков. 20

Мурашев Б Ф, кандидатская учетная карточка. 21

Кузмин П Д, расчетная кн 3121. 22

Агеев Е Н, член кн Ленинского ЦРК № 6964. 23

Хомов В С, профбилет союза горняков № 0477175. 25

Портнягин И, воен. учетная кн и удостоверение личн. 4084

Матюшенко С П, уд личн № 0899478 1315

Пучков И И, чл кн топкинского о-ва потребителей. 1317

Ильиченко Г К, военно-учетная кн, кон карт, выд у-соснов риком. 1318

Заборский А Е, расчетная кн № 1926. 13

Васнев С С, уд личн и метрическая выпись. 14

Ведяков Ф А, чл билет союза горняков № 9920. 15

считать недействительными

Дамский портной

(приехавший из Ленинграда) принимает заказы по разным фасонам. Рабочая ул. № 26. Волков. 449

КИНО. ДВОРЕЦ ТРУДА

11-го АПРЕЛЯ

СЕАНСЫ: в 5 и 7 ч. в.

ПОСЛЕДНИЙ ДЕНЬ

МЯТЕЖ

ОКРЛИТ № 1647. ТИРАЖ 7.200 ЭКЗ. Заказ № 1157

Гор. Щегловск, Гостипография