Новосибирск
Сибкрайисполком библиотеке
1-II—31-XII 1 экз.

ПРОЛЕТАРИИ ВСЕХ СТРАН, СОЕДИНЯЙТЕСЬ

КУЗБАСС

ОРГАН КУЗНЕЦК. ОК ВКП(б), ОИК и ОКРПРОФБЮРО

Год издания восьмой. № 47—(1821) ЕЖЕДНЕВНАЯ ГАЗЕТА Четверг, 28 февраля 1929 г. Гор. Щегловск

ПАДАЕТ ДИСЦИПЛИНА У НАДЗОРА И РАБОЧИХ

НА КЕМРУДНИКЕ УВЕЛИЧИЛОСЬ ЧИСЛО НЕСЧАСТНЫХ СЛУЧАЕВ

О ЧЕМ СИГНАЛИЗИРУЕТ ГИБЕЛЬ КРЮКОВА?

Тревожен рост несчастных случаев

За последнее время на страницах „Кузбасса" очень много пишется о несчастных случаях в шахтах. По шахтам Кемрудника с 17 по 24 февраля было пять несчастных случаев; из них три—по вине администрации; два—из-за неосторожности самих рабочих.

Несчастья происходят, главным образом, из-за обвалов. Нужно сказать, что технический надзор слабо руководит такими серьезными работами, как перекрепка штреков; штейгера своевременно не предупреждают крепильщиков о возможности обвала. В опасные места нередко направляют рабочих без предупреждения. Так, например, шахтер Валеев был послан на работу совершенно один и если бы не случайно проходившие мимо лесов спущики, Валеев непременно бы погиб.

Количество несчастных случаев увеличивается там, где низка трудовая дисциплина

В 2 часа ночи 24 февраля, на Владимирском пласту Центральной шахты Кемрудника засыпало обвалом угля троих рабочих: забойщиков-Крюкова и Стекольникова и отгребщика Гулимова. Стекольникова и Гулимова удалось извлечь из под земли живыми, Крюков, после двух часового розыска, был найден мертвым. Обстоятельства, предшествовавшие несчастному случаю таковы: уступы, в которые были посланы Гулимов, Стекольников и Крюков требовали срочного крепления. Но оказывается этой работой заниматься было уже поздно. Во время работы уступ и обвалился.

Подобный случай произошел и 17 февраля с шахтером Азиатцевым. Нужно сказать, что число несчастных случаев увеличилось, из-за падения трудовой дисциплины, как среди шахтового надзора, так и среди рабочих. Горные десятники и штейгера за последнее время стали менее требовательны к рабочим, в результате чего со стороны шахтеров замечается небрежное отношение к работе.

Нужно немедленно начать борьбу за поднятие трудовой дисциплины.

Впредь, на заседаниях комиссии по охране труда нужно обязательно заслушивать отчеты пластовых штейгеров (особенно о постановке техники безобасности). Также необходимо приглашать на заседания горных десятников, которые работают на участках, где слабо организована охрана труда. | В. Б.

Ни на какие уступки капиталистическим элементам партия не пойдет

Партия отвергает „теории" правых уклонистов

(Речь тов. Сырцова на четвертой сибирской партконференции)

Основной вопрос—индустриализация

Первые два заседания конференции заняты отчетным докладом крайкома.

Большой зал дома Ленина переполнен делегатами конференции и гостями.

Шаг за шагом развертывает тов. Сырцов в своем обширном докладе все основные вопросы работы краевой партийной организации.

Индустриализация Сибири — один из этих вопросов. Сибирский край не только служит поставщиком сырья промышленным районам, но и сам должен развить крупную промышленность. Постройка новой сибирской магистрали, наличие целого ряда районов, богатых железными и полиметаллическими рудами, Кузбасс, угольные богатства которого составляют 80 процентов всех угольных запасов союза,—все это широкая база индустриализации Сибири.

Индустриализация Сибири — не только задача пролетариата. Она есть также задача крестьянства

Без индустриализации деревня не сумеет подняться на более высокую ступень развития. Подлинный союз рабочего класса и крестьянства возможен только на основе общего дела индустриализации. Этот союз нам нужен не для морального удовлетворения, но для того, чтобы выполнить задачи социалистического строительства. Интересы рабоче-крестьянской смычки требуют, чтобы в первую очередь мы бросили наши силы на расширение тяжелой индустрии.

Тов. Сырцов много останавливается на недостатках нашего промышленного строительства, на явлениях вредительства, на вопросах трудовой дисциплины и приводит ряд фактов, говорящих, что в этой области имеется много ненормальностей. Мы можем мобилизовать рабочие массы, в первую очередь низовые партийные и профессиональные организации на борьбу с прогульщиками, пьяницами и разгильдяями.

Наступление на капиталистические элементы

Подвергая критике „теории" правого уклона, тов. Сырцов говорит: „Вести основную массу крестьянства, бедняков и середняков, к социализму партия будет не по Фрумкину, не по заметкам некоторых растерявшихся экономистов. Ни на какие уступки капиталистическим элементами партия не пойдет и будет продолжать на них свое наступление".

Тов. Сырцов указывает, что наше наступление на кулака заставляет последнего прибегать не только к прямой контр—атаке на рабочий класс и деревенский актив, но также и к другим методам самосохранения. Кулак пытается пролезть в колхозы, в отсталые звенья нашей промышленности, как, например, лесную, чтобы стать членом профсоюза.

„Нельзя,—говорит тов. Сырцов,—чтобы профорганизации относились к профбилету, как к трамвайным или автобусным билетам, нужно помнить, что кулаку профбилет в наших условиях служит паспортом на вольную жизнь. На наше наступление кулак отвечает попыткой интервенции города—переселяется в город и это обстоятельство наши организации должны учесть.

Касаясь вопросов культуры, тов. Сырцов говорит: „в отдельных звеньях культурной работы страны чувствуются буржуазные и мелкобуржуазные влияния. Омский профессор Павлов, например, не может выговорить слово социализм, а когда это слово приходится употреблять, добавляет: „так называемый социализм". Влияние буржуазной идеологии дает себя знать в литературе, которая не может уйти от классовой борьбы.

Последняя часть доклада тов. Сырцова посвещена вопросам партийного строительства, итогам перевыборов и вопросам самокритики.

Борьба за урожай

Сорную траву—вон из советского поля!

Разоблачен тайный военный договор между Бельгией и Францией

Он предусматривает войны против Италии, Голландии и Испании

Голландская газета „Утрехт Дагблатт" опубликовала текст тайного франко-бельгийского военного договора, заключенного в Брюсселе (столица Бельгии) в 1920 году, а также раз'яснения к договору, выработанные французским и бельгийским генеральными штабами в 1927 году. Бельгия обязуется мобилизовать не менее 600.000 человек, а Франция не менее 1.200.000 чел.. После мобилизации соединенные франко-белгийские силы должны начать наступление. Между французским и бельгийским генштабами должны ежегодно происходить совещания. Договор заключен на 25 лет. Договор предусматривает возможность войны Бельгии против Германии и Голландии, а также Франции против Италии и Испании.

Под крылышком Лиги Наций и пакта Келлога

Пока Лига Наций и Келлоги пускают пыль в глаза „общественному мнению", в тайниках дипломатических канцелярий зреют грозные тайные военные договора, делающие неизбежными новые грандиозные войны и предусматривающие не только расстановку империалистических сил в этих новых войнах, но и ход военных действий и стратегически учитывающие все возможные театры войны.

К числу таких тайных военных договоров (в значительной степени ставших явными) принадлежит договор между Англией и Францией, направленный против Америки.

Тайный договор, недавно заключенный между Японией и Англией, направлен против Америки и СССР.

Договор между Францией и Белгией—это орудие французского империализма, заостренное против Италии и Германии в первую очередь.

Таким образом, все яснее и яснее становится даже для слепых и отсталых, что вся шумиха вокруг „мирных пактов", устраиваемая империалистами, есть наглый и подлый обман, ловкая ширма, сооруженная для скрытия военных приготовлений.

Аманулла-хан наступает на Кабул

Все европейские миссии покинули Кабул, за исключением миссим СССР, а также турецкой и персидской

Англия замышляет расчленить Афганистан

Под Кабулом идут бои с наступающими войсками Аманулы

По Кандагарской дороге со стороны Газни началось наступление на Кабул войск Аманулы. Шатим (уездный начальник) города Майдан, назначенный туда кабульским правительством,—убит, а город занят вардатскими отрядами Аманулы. Из Кабула спешно отправлены в Майданском направлении три полка подкреплений. (Майдан расположен в 30 километрах юго-западнее Кабула у разветвления дорог—одной на Кандагар, другрй в Герат).

По сообщению из Майдана, там начались столкновения между кугистанцами и вардатскими отрядами Аманулы, организованными бывшим министром иностранных дел Абдул Ахад-ханом, уехавшим в Кандагар с Аманулой.

Все европейские миссии покинули Кабул

Агентство „Рейтер" сообщает, что в Пешевар в воскресенье прилетело несколько самолетов из Кабула с членами английской миссии в Кабуле и со всем персоналом французской и итальянской миссий.

Британское посольство 25 февраля утром покинуло Кабул в полном составе во главе с посланником на восьми самолетах. После состоявшегося от'езда всех европейских миссий, в Кабуле остаются миссии: СССР, Турции, Персии и часть персонала германской.

Воздушное сообщение, поддерживаемое английскими самолетами, теперь после эвакуации британского посольства, будет прекращено.

План Англии сводится к расчленению Афганистана

Отделившуюся часть Англия хочет присоединить к Индии

В селении Када, недалеко от Джелалабада, заседает совет высшего духовенства племени шинвари и хугеани. В совете играют большую роль прибывшие из Индии видные муллы, являющиеся фактическим проводником английского влияния. Английский консул из Джелалабада переехал в Сурхруд, в имение к одному из влиятельных среди племени кугеане мулл. Вблизи имения оборудована авиоплощадка. Английский самолет совершает ежедневные рейсы между Сурхрудом и Индией. Передают, что англичане через подкупленных ими мулл племен шинвари и кугеане ведут агитацию об отделении западной (Джелалабад) и южной (Гордер и Ховт) провинций.

Разбить Афганистан на несколько враждующих провинций, которые будут находиться друг с другом в состоянии непрерывной войны, ослабить этим до последней степени независимый Афганистан, а потом, пользуясь племенными и религиозными распрями, присоединить часть провинций Афггнистана к Индии—вот как определяется сейчас план английских империалистов в Афганистане. Бегство миссий из Кабула показывает, что силы Аманулы окрепли и англичане не надеятся удержать Кабул в руках Бачe-Сакао.

Вырежь и сохрани

Об'яснение непонятных слов имеющихся в сегодняшнем номере „Кузбасса"

Сеттльменты—иностранные кварталы. В китайских городах, открыты для международной торговли, особые кварталы, из'ятые из ведения местных китайских властей и отведенные для нужд европейских поселенцев.

Экстерриториальность—право европейских поселенцев сеттльмента судиться только своим судом, (а не китайским). Этим самым европейские поселенцы живя в Китае, пользуются теми же правами, что и у себя на родине.

Неравноправные договора—договора между Китаем и иностранными державами, по которым за последними закреплено право иметь в Китае сеттльменты, поселенцы которых пользуются правом экстерриториальности.

ИНТЕРЕСНЫЕ НОВОСТИ

Дело фашистов в Токио, бросивших в марте прошлого года бомбу во двор полпредства СССР в Токио, закончилось небывало мягким приговором: главный виновник получил 4 месяца тюрьмы, остальные—освобождены.

Высылаются из Турции белогвардейцы, бывшие участники белых армий. Они будут высланы в Бразилию (государство в Южной Америке).

Премьер-министр Канады заявил официально в парламенте, что канадское правительство обсуждает вопрос о возобновлении сношений с СССР, в виду благоприятного доклада ездившего в СССР представителя канады.

С'езд антифашистских организаций Австрии состоялся в Вене, с участием делегатов фабзавкомов и компартии. С'езд выделил делегацию на международный конгресс и постановил организовать в Вене антифашистский комитет.

Проф. Самойлович и летчик Чухновский выехали из Италии в Швейцарию, где также выступят с докладами об экспедиции „Красина".

Военные переговоры с Польшей ведет румынский министр иностранных дел Миронеску в Варшаве. Кроме вопросов военного сотридничества между Польшей и Румынией, обсуждается вопрос о создании укрепленной военно-морской базы в Констанце (в Румынии).

27 дне голодает румыский комунист тов. Доброджеану. На 28 день голодовки т. Доброджеану увезен в тюремную больницу. Слушание дела т. Доброджеану отложено, он продолжает свою голодовку и в больнице.

Сенат САСШ утвердил бюджет морского министерства в сумме 360 милл. долларов. Из этой суммы 12 милл. ассигновано на постройку новых крейсеров.

Румынская палата депутатов утвердила 22 февраля московский протокол.

Канадский парламент утвердил принятие пакта Келлога.

В бакинском порту работа не производится. В бухте сплошной лед. Всякие погрузочные и разгрузочные работы прекращены.

В Москве состоялся грандиозный комсомольский карнавал в связи с перевыборами московского совета. В карнавале участвовало более 100 тысяч комсомольцев. Демонстранты шли с факелами, пуская много ракет. Прохождение колонн освещалось мощным прожектором.

Рабочие Китая вышли на улицу

Массовые митинги против империалистов в Пейпине и Тянь цзине.—Массы требуют об'явления антияпонского бойкота

Восстание под крылышком Японии

Демонстрация против империалистов в Пейпине

Несмотря на запрещения, в Центральном парке Пейпина собралось около 5 тысяч демонстрантов. Митинг принял резолюцию с требованием вернуть дипломатический квартал (Сеттльмент) Китаю. Демонстранты устроили шествие по главным улицам города, под лозунгами: **„долой империализм, долой неравноправные договоры, верните дипломатический квартал Китаю".**

Массы требуют применения антияпонского бойкота

В Тяньцзине состоялся антияпонский митинг, по требовавший **гласного ведения китайско-японских переговоров, принятия репрессивных мер в области экономических сношений с Японией и уничтожения неравноправных договоров.**

Переговоры с Японией прерваны из-за восстания в Шаньдуне

Шанхайская печать сообщает, что назначенная вновь встреча министра иностранных дел нанкинского правительства Ванчжентина с японским посланником в Китае Иошизавой не состоялась. Ванчжентин в ответ на запрос секретаря Иошизавы о причинах нежелания продолжать переговоры указал на неискренность Японии, а также на помощь, которую Япония оказывает восставшим войскам Чжанцзунчана в Шаньдунской провинции, мешая подавить это восстание и давая Чжанцзучнану займы.

Гоминдан доказал свое банкротство.—На улицы городов выходят рабочие массы

Теперь уже ясно, что под крылышком японского империализма в Шаньдунской провинции созрело восстание бандита Чжанцунчана, ставленника Японии, и аньфуисской клики. Это восстание имеет целью свергнуть нанкинское правительство и во всяком случае дать возможность Японии удержать за собою все свои права и привилегии в Северном Китае. В то же самое время обнаружилось полное бессилие гоминдановского правительства вести серьезную борьбу против империализма. Теперь все чаще на улицы китайских городов выходят рабочие массы с требованием уничтожения неравноправных договоров, возвращения иностранных кварталов Китаю и увода иностранных войск из страны.

По воле волн...

Белогвардейцы высылаются из Турции в Бразилию

Встреча тов. Буденного во Владивостоке вылилась в громадную демонстрацию в честь Красной армии. Парад частей Красной армии и бывших партизан прошел с большим под'емом.

За антисемитские выпады исключен из партии и снят с работы член красноярского окрсуда Яблоков. Также снят за антисемитизм зам предокрсуда Золотов.

КУЗБАСС

Ежедневная газета Кузнецкого окружкома ВКП(б), окрисполкома и окрпроф бюро

Подписку принимают все почтовые отделения округа, газетоносцы, письмоносцы и уполномоченные на крупных предприятиях.

Работа идет с 8 до 16 часов ежедневно, кроме праздников.

г. Щегловск, Дворец Труда, 2й этаж, правое крыло
Телефон № 1.

Жалобы на недоставку направлять: в Щегловске по телефону № 112, а в районах—отделениям почты.

Отд. редакции в Ленинске и Прокопьевске.

Подписная плата: газета с доставкой в любой пункт СССР—частным лицам—75 коп. в месяц; учреждениям 1 рубль.

С чего начать

Вчера в газете был приведен ряд фактов бюрократизма в советских учреждениях. Вообще то за последнее время, когда обострилась классовая борьба, когда усилилось давление на совапарат враждебных нам классов—мы отмечаем усиление бюрократизма в некоторых учреждениях.

Эти недочеты советского апарата особенно чувствительны в нашем округе, как округе молодом и в тоже время быстро развивающемся.

Надо усилить борьбу с бюрократизмом, ибо бюрократизм есть помеха социалистическому строительству; он препятствует вовлечению масс в строительство и является одним из самых удобных каналов, через который может проникать чуждое влияние на работников аппарата.

Еще целиком не использованы для борьбы с бюрократизмом отряды „легкой кавалерии", добровольные инспектора РКИ и бюро жалоб.

Еще недостаточно вовлечены в борьбу партячейки и союз совторгслужащих,

Районные с'езды и окружный с'езд советов тоже должны будут сказать свое слово о том, как, конкретно, корчевать пни бюрократизма. Товарищи с мест хорошо знают за что и за кого надо прежде всего взяться.

Пока...

До тех пор, пока партия не покончила с троцкизмом, маскировавшим левыми фразами свои мелкобуржуазные вожделения, именно этими трескучими, якобы революционными, фразами, сбивавшими малосознательные элеманты в партии, было необходимо самый сильный огонь направить на это гнездо меньшевизма в большевистских рядах. Именно благодаря этому правая опасность,—всегда существовавшая,—опасность, с которой не раз приходилось партии бороться и до, и после Октября, оставалась в тени, и лишь по временам, в моменты, особенно способствующие ее проявлению, она приковывала к себе внимание партии.

Трудности роста, вызывающие оживление мелкобуржуазной стихии, мечтающей о возврате к безвозвратному прошлому; возрастающая тревога кулацкого элемента в связи с нашим наступлением на него, вызывающая его контр-наступление, и, наконец, те приемы борьбы, какие пускались в ход троцкистами, и которые подхватывались и подхватываются врагами рабочего класса,—вот те моменты, которые делают правую опасность в данное время грозной.

Закрывать на нее глаза, избегать трудностей путем уступок врагу, вместо того, чтобы по-большевистски усилить натиск на врага,—а такие явления есть в паникерски настроенной части партийцев, — значило бы сдавать позиции.

Вопрос в высшей степени серьезный. Дело касается основного учения Ленина, вопроса о смычке рабочего класса с крестьянством. Если троцкизм ставил под угрозу эту смычку, то правые уклонисты, выпячивая эту смычку, совершенно не считаются с ленинским указанием о руководительной роли пролетариата в этой смычке.

Пока с правым уклоном ведется идеологическая борьба. Пока. Но если бы правые уклонисты не учли уроков прошлого, если бы они решились итти по пути обособления от партии, — партия не поколеблется с правым уклоном расправиться так же, как расправилась с троцкизмом.

Чем труднее положение страны, тем решительнее партия должна бороться со всякими уклонами. Только соблюдая строгую большевистскую дисциплину, только храня идейное и организационное единство своих рядов, партия будет в состоянии преодолеть трудности, проистекающие не от слабости, а от роста.

ЗА ПОДНЯТИЕ ТРУДОВОЙ ДИСЦИПЛИНЫ

Комиссия ВЦСПС отмечает наличие прогулов и пьянства в Донбассе и на Урале

Среди техперсонала замечаются упадочнические настроения.—Профорганизации проявляют бездеятельность

После шахтинского процесса президиум ВЦСПС выделил комиссию для обследования положения производства и условий труда в ряде районов, преимущественно в Донбассе и на Урале.

Комиссия отмечает рост прогулов, пьянство, картежные игры. Значительно повлияли в этом отношении упадочнические настроения техперсонала, а также отсутствие поддержки профессиональных органов. За последнее время в некоторых местах (например, Донбасс) наметился некоторый перелом в отношении трудовой дисциплины, однако, отмечается наличие расхлябанности, бесхозяйственности, вредительства.

Комиссия входит в президиум ВЦСПС с рядом предложений, сводящихся в основном к развитию массовой экономработы на предприятиях. Необходимо добиться решительного перелома в работе профорганизаций и усиления чуткости и внимания к рабочим, а также воспитания в них чувства ответственности за всю работу.

ПАРТИЙНАЯ ЖИЗНЬ

СТАТЬИ, ОТКЛИКИ, ПИСЬМА С МЕСТ, ЗАМЕТКИ И ХРОНИКА.

Никаких уклонов от генеральной линии партии

Индустриализация страны и коллективизация сельского хозяйства—основные задачи нашей партии

(Из телеграммы, посланной ЦК ВКП(б) IV Сибпартконференцией)

В телеграмме отправленной четвертой Сибпартконференцией тов. Сталину говорится: „Конференция шлет большевистский привет боевому штабу Ленинской партии—ЦК ВКП(б).

Собравшись в момент, когда рабочий класс и его коммунистический авангард ведут упорные трудные бои на фронте социалистического строительства в условиях обострения борьбы классов и роста враждебной пролетарской диктатуре аггрессивности буржуазного мира — **представители сибирских большевиков выражают непоколебимую уверенность в том, что под руководством Ленинского ЦК партия успешно преодолеет стоящие перед нами трудности.**

Краевая конференция твердо убеждена в том, что всякая попытка ревизий XV с'езда, под каким бы флагом попытка такой ревизии не прикрывалась, а равно всякие попытки пересмотра линии большевистских братских компартий встретят со стороны ленинского штаба нашей партии беспощадный сокрушительный отпор.

Всякого рода колебаниям, шатаниям, панике, трусливому хныканью, перед лицом трудностей, не может и не должно быть места в рядах партии, борющегося пролетариата, тем более в рядах его руководящего штаба.

Сокрушительный удар по уклонам

Конференция не сомневается в том, что ЦК и вся партия, снизу до верху, дадут сокрушительный отпор правым оппортунистам и примиренцам. Продолжая решительную борьбу с контр революционными осколками троцкизма, партия в данных условиях должна сосредоточить основной идейный, а в необходимых случаях и организационный удар по правым оппортунистам.

Верная учению Ленина партия не может позволить кому бы то ни было, хотя и виднейшим работникам партии, пересматривать организационные принципы большевизма, составляющие органическую часть ленинского учения.

Против ревизии идейных основ большевизма.

За твердую пролетарскую линию, индустриализацию страны, коллективизацию сельского хозяйства, за наступление на кулака, непмана. За коммунизм, за партию!

Да здравствует ленинский ЦК!

Примечание: В виду искажения переданной телеграммы телеграфом, редакция вынуждена целый ряд мест из телеграммы выбросить.

Вся партия—за решительную борьбу с правой опасностью

АРТЕМОВСК

Артемовский партактив принял единодушную резолюцию, в которой говорится: попытка обвинения ленинского руководящего ЦК, со стороны правых элементов, есть старый метод, который применяют в своей фракционной борьбе, все уклоны, возникающие в партии.

Парторганизация должна решительно отмести подобные попытки, должна еще сильнее сплотиться вокруг ленинского ЦК и его проводимой политики и тем самым обеспечить стальное единство снизу до верху.

САРАТОВ

Состоялось собрание городского партактива по вопросу о чистке партии. Собрание единогласно признало чистку их своевременной. Учитывая огромную сложность работы по проведению чистки партии, собрание признало необходимым, в целях опыта, провести внеочередную досрочную чистку, явно больных и полуразвалившихся ячеек.

Основные задачи в работе парт'ячеек

Взятый партией курс на перенесение центра тяжести партийной работы на парт'ячейку, выдвигает задачу всемерного улучшения качественного содержания работы ячейки

На ближайший период времени направление партийной работы ячеек, как производственных, так и деревенских, весьма ясно определено решениями ноябрьского пленума ЦК ВКП(б). **Ячейки должны наметить путь практического выполнения этих решений, в конкретных условиях своей работы.**

В данное время для каждой производственной ячейки есть уйма работы. Такие актуальные задачи в области руководства промышленностью, как снижение себестоимости на 7 проц. и безболезненный переход на сокращенный рабочий день, потребуют преодоления огромных трудностей. Не должны пройти мимо ячеек и другие злободневные задачи,—борьба за поднятие производительности труда, за снижение числа прогулов.

В проводящемся смотре работы производственных совещаний не малое место отведено производственным ячейкам. От их умения занять в этом деле правильную роль, от уменья организовать это дело, вовлечь в него рабочие массы—будет зависеть успех смотра.

Эти задачи ячейки могут успешно разрешить лишь при том условии, что в своей повседневной работе, они будут тесно связаны с широкими рабочими массами, и организуют эти массы вокруг наших партийных задач, для преодоления трудностей, возникающих на пути социалистического строительства.

Эйчин.

(Продолжение будет)

Наступать на кулака, расширять производство и решительно бороться с уклонами в партии

(Из решений Московской губпартконференции)

Московская губпартконференция в резолюции одобрила политическую и организационную линию ЦК.

Конференция констатировала ряд крупных успехов, достигнутых партией в деле дальнейшей индустриализации страны и коллективизации сельского хозяйства, равно, как и в деле поднятия материального и культурного уровня рабочего класса, укрепления союза рабочих и крестьян и вытеснения капиталистических элементов.

Успехи в деле развития промышленности позволяют сделать новый шаг вперед.

В укреплении связи рабочих и бедняцких масс с середнячеством, в деле реконструкции всего народного хозяйства, **конференция считает необходимым создать помощь бедняцко-середняцким индивидуальным хозяйствам, в то же время неуклонно проводить наступление на кулацкие слои деревни** Конференция подчеркивает, что только осуществлением кооперативного плана Ленина может коренным образом поднять сельское хозяйство и культурный уровень крестьянства.

Поднятие народного хозяйства на социалистической основе и дальнейшее улучшение положения рабочих возможно только при рационализации производства, снижении себестоимости, поднятии производительности труда и усилении работы в области культурной революции

Касаясь внутрипартийного положения конференция одобряет все меры ЦК по борьбе с троцкизмом и считает необходимым упорное продолжение этой борьбы, равно как и борьбы с примиренчеством. **Кроме троцкизма необходима борьба с правой опасностью и примиренчеством с ним.** Особенно вредно колебание политики в усилении наступления на кулака и теории врастания кулака в социализм.

Политическое оформление правого уклона создает в настоящий момент сильную угрозу антипартийной деятельности со стороны правых и примиренческих элементов. Особенно важно чтобы ЦК в трудный момент обеспечил железную дисциплину среди партийцев на каком бы они посту не стояли.

Пролетарский город—на помощь деревне!

Штаб рабоче-крестьянского соревнования при редакции „Кузбасса" за работой

БЮРО ЛЕНИНСКОЙ ИТС ВЫДВИГАЕТ К С'ЕЗДУ ОМБИТ СВОИ ПОЛОЖЕНИЯ

Нужно поднять авторитет ОМБИТ, укрепить его, сделать организацией общественной

Нужно придать работе ОМБИТ производственный уклон и оживить работу мест

До начала работ окружного межсекционного с'езда инженерно-технических работников, бюро Ленинской ИТС полагает необходимым выдвинуть для предварительного обсуждения в горняцких секциях ряд положений.

Укрепим руководящий штаб

Надо создать при помощи ОБСПС нужные условия для работы окружной организации инженерно-технических работников. Может ли ОБСПС что-либо сделать в этом направлении? Мы думаем, да. Если ОБСПС в курсе событий, характеризующих рост производства, если им учитывается важность роли работы в этом растущем и обнавляющемся производстве—инженерно-технического персонала, то, естественно, что ОБСПС примет со своей стороны меры к созданию, к укреплению руководяшего штаба ИТР округа.

За производственный уклон!

Куда должны быть направлены силы ОМБИТ в предстоящей работе? Наше единственное и окончательное мнение: на улучшение всех отраслей союзной работы, с расчетом, что она будет прямо отражать интересы производства. Надо совершенно конкретно оказать помощь ИТР на местах, где люди работают по 12—18 часов в сутки, буквально падают от усталости, где от этого работа только страдает и в конечном счете, отсутствуют результаты, о которых мы, вместе с вами, товарищи из ОМБИТ'а, говорим, на которые возлагаем большие надежды? Производительность, рационализация, себестоимость...

Развить работу на периферии

Было бы плохо, если бы работал один ОМБИТ, а секции по периферии молчали. Очевидно, нужна общая работа, нужно не „общее", а конкретное руководство работой мест, проработка вопросов по плану, а не от случая к случаю... Думается, что ОМБИТ должен иметь освобожденного, своего работника, с помощью которого все руководящие организации (ОМБИТ, СибМБИТ, ОБСПС) будут полностью осведомлены о работе ИТР на местах, о трудностях их работы, об успехах и недостатках. Связь секций с ОМБИТ'ом должна быть живая, непосредственная, близкая.

Поднимем авторитет ОМБИТ

Чтобы каждый техник, инженер, агроном и т. д. понял необходимость и важность такой организации, как ОМБИТ,—нужно ее сделать **авторитетной и работоспособной.** Для выполнения этих данных нужно: а) иметь в ОМБИТ'е активных, ответственных и знающих людей, чтобы они смогли защищать интересы и рабочих и инженерно технического персонала, чтобы они работали в обстановке доверия; б) если до сих пор у нас принято, что на какого-либо инженера или техника—общественника в порядке всевозможных „дисциплин" наваливают десятки „нагрузок", „поручений", „заданий" и пр., то для получения возможности видеть на этот раз работоспособную, активную, серьезную организацию, нужно иметь работников, освобожденных от всяких указанных нагрузок и поручений.

Сделаем ОМБИТ организацией общественной

Организация ИТР округа должна быть организацией общественной, а не сидящей в скорлупе собственных интересов замкнутой, комнатной, едва слышной и видимой.

Эти и ряд других, более „корпоративных" и мелких вопросов должны обсудить секции горняков округа перед с'ездом ОМБИТ. Будучи подготовленными и вооруженными наказами от секций,—делегаты сумеют сказать свое слово о работе нынешнего и будущего ОМБИТ.

Н. Выголов.

В соревновании по увеличению добычи угля и снижению себестоимости угля участвуют все восемь рудников Артемовского округа (Донбасс). В рудниках, участвующих в соревновании, наблюдается определенный перелом в сторону повышения добычи. Так, на Горловском руднике № 1, суточная добыча угля теперь на 23 проц. больше задания.

Президент будет иметь больше власти, чем в свое время русские цари

Прения в сейме о новой конституции

В польском сейме начались прения по законопроекту о реформе конституции, внесенному беспартийным блоком. Председатель беспартийного блока Славек произнес резкую речь и требовал беспрекословного принятия законопроекта. Мотивы Славека сводятся к следующему: политически Польша не доросла до широкого парламентаризма и парламентскую распущенность должна обуздать.

Представитель оппозиции заявил, что по новой конституции президент будет иметь больше власти, чем в свое время русские цари. Оппозиция явно уклоняется от боя и не воспользовалась имеющейся возможностью отклонения законопроекта без прений. Общее мнение политических кругов таково, что развязка отложена на весну.

ЗА ДЕНЬ

Учтем процессы сдвига экономики СССР на Восток!

За тесную хозяйственную связь с Уралом!

За последние годы процессы сдвига экономики СССР на восток развиваются все более стремительно. Это естественный, закономерный экономический процесс, вполне поддержанный и пятилеткой Госплана СССР. Сооружение сибирской сверхмагистрали (Новосибирск—Нижний Новгород—Москва) через Свердловск оформит еще резче этот процесс.

Практически это выразится в создании не кустарной, а сверхмощной, социалистической металлургии на Урале, и в стремительном росте Кузнецко-Алтайского индустриального района в Сибкрае, с одновременным крупным ростом химпромышленности как на Урале, так и в Сибкрае.

Кроме того, сверхмагистраль будет означать ускорение реконструкции с.-х. Сибкрая на основах паротравополья и связанную с ним перестройку сибирского животноводства в сторону товарного экспорта (маслоделие, бекон). Развитие сети ж.-д. под'ездных путей, ж. д. пионерно-колонизационного значения и для вскрытия лесных массивов будет сопутствовать этому процессу.

Но самое главное — **осуществление Урало-Кузнецкой проблемы двинется гигантскими шагами вперед,** ибо для этого на лицо две основные предпосылки: 1) сверхмагистраль; 2) мощная металлургия Урала, мыслимая только на коксе.

Так как сверхмагистраль будет строиться в более срочном порядке, чем мы могли даже на это надеяться, а развитие сверхмощной металлургии Урала также будет всемерно форсировано, то **ставится практически вопрос об ускорении и громадном развертывании Кузнецкого каменно-угольного бассейна. Обстановка для Кузбасса экономически становится все благоприятнее.** Кроме Урала, его угли захватят район Волги (это позволят тарифы сверхмагистрали) и он становится центром общесоюзного значения.

Мы считаем, что работники Кузбасса должны учесть перспективы, отмеченные выше, подготовиться и проработать ряд связанных с ними вопросов, чтобы своевременно сигнализировать центрам свои нужды, и не проявлять хвостизма при прохождении через центры важнейших вопросов реконструкции хозяйства Кузбасса.

Конференция безработных в Германии

Сейчас в Германии свыше 3 милл. безработных. Во многих отраслях промышленности массовые увольнения рабочих происходят не только без сокращения производства, но даже при одновременном его расширении и при значительном росте прибылей предпринимателей. Таковы результаты неуклонно проводимой в Германии капиталистической рационализации. Производительность труда германского рабочего возросла на 40 проц. и более, одновременно сильно возросла безработица—таковы итоги капиталистического хозяйства в Германии.

Нужда безработных обостряется с каждым днем. С ростом их нужды возрастает и их активность. Они не возлагают более надежд на социал-демократов и на руководимые ими профсоюзы. Нынешнее правительство не только ничего не предпринимает для сокращения безработицы, но, наоборот, неуклонно проводит политику снижения пособий безработным. Участие социал-демократов в этом правительстве не может не открыть рабочим глаза на предательскую их роль в рабочем движении. Снова возрождаются за последнее время комитеты безработных.

За последнее время движение безработных принимает все более организованные формы. Началась полоса окружных конференций безработных. В Лейпциге собралась окружная конференция безработных западной Саксонии. На ней 49 делегатов представляли 60000 безработных

Почти одновременно в Ганштадте заседала конференция безработных Тюрингии, в которой участвовало 152 делегата.

В Дрездене на конференции безработных восточной саксонии представлено было не менее 150.000 безработных. Предстоят конференции также и в других частях Германии.

Движение безработных в Германии проходит отнюдь не стихийно, а под лозунгами, выставляемые коммунистической партией. Безработные требуют не только увеличения размера выдаваемых им пособий, но и прежде всего работы Для этого они не ограничиваясь требованием соблюдения совершенно забытого ныне и систематически нарушаемого закона о 8 часовом рабочем дне, настаивают на установлении в Германии 7-часового рабочего дня по примеру вводимого ныне в СССР.

1-й номер радио-газеты „Кузбасс" выйдет в пятницу. Передачу газеты трансляционный узел Химзавода начнет в 5 час. вечера. В программе — информация о последних политических событиях и концертные номера.

СНИЗИМ СЕБЕСТОИМОСТЬ УГЛЯ НА 7 ПРОЦЕНТОВ

КЕМКОМБИНАТ--БЛАГОТВОРИТЕЛЬНЫЙ ПАНСИОН

ГОРНЯКИ ТРАТЯТ СВОЮ ЭНЕРГИЮ НА ХОДЬБУ, А НЕ НА ДОБЫЧУ УГЛЯ

Письма рабочих о жилищах и прочем

Но, но без хамства!

Пришел я в квартирный отдел Кемеровского комбината.

— Будьте добры, дайте мне хоть какую нибудь комнатушку, живу, как собака, под открытым небом.

— Квартир нет, можете убираться.

Я еще раз попросил, чтобы удовлетворили мою просьбу. Тогда из квартирной части меня вытолкали чуть ли не в шею. **Рабочий Бух.**

„Угольное кумовство"

На новой колонии химзавода с доставкой угля на квартиры рабочих вечно творится какая то нераз бериха: кому доставляют, а кому—нет. То же самое и с растопкой. А хороший уголь доставляется только по знакомству. Возчики, вместо того, чтобы везти уголь по определенному адресу, отправляют его в квартиры своих куманьков да знакомых. **Испытавший.**

Нарушают колдоговор

По новому коллективному договору все машинисты на углубке ствола шахты должны быть переведены на шестичасовый рабочий день и получать зарплату по 10 разряду.

Заведующий Центральной шахтой Кемрудника тов. Рыжков не выполняет этот пункт колдоговора. По его распоряжению зарплата машинистам выдается не по 10 разряду, а по 7-му. Кроме того, машинисты работают не шесть часов, а восемь.

Рабочие недоумевают: неужто колдоговор был заключен только для приличия? **Ком.**

Подрубают сук, на котором сидят

Мы постоянно боремся за чистый и здоровый воздух, за растения около жилищ, за каждый маленький кустик, которых, кстати сказать, у нас на Кемеровском руднике немного.

А вот пожарники Овчинников, Кузьмин и Седов рубят на руднике около своих квартир последние кустики берез. Срубленные березы они употребляют на какую то поделку. **Заноза.**

В домах Кемкомбината живет 765 человек, не имеющих никакого отношения к производству

Расходы по содержанию посторонних жильцов ложатся на себестоимость угля

Важнейшая задача дня для Кузнецкого бассейна,—это снижение себестоимости угля и кокса. И всюду,—ведя беспощадную борьбу с прогульщиками и нарушителями трудовой дисциплины, призывая горняков к поднятию производительности труда, вводя технические усовершенствования,—везде и всюду мы на первый план выдвигаем самый основной вопрос нашего хозяйственного строительства—**снижение себестоимости угольной продукции.**

Что удорожает себестоимость?

Себестоимость тонны угля в Кемеровском комбинате выше программной приблизительно на 80 копеек Причин высокой себестоимости много. Рассмотрим одну причину. В лучших домах Кемеровского комбината живет 765 человек, не имеющих никакого отношения к угольной промышленности. Эти 765 человек занимают 8255 квадратных метров жилой площади. Кроме того, в домах Кембината находится много разных учреждений, большинство которых также не имеет отношения к комбинату и занимает жилой площади почти 11.000 квадратных метров. А если сложить вместе, то мы получим солидную цифру в двадцать тысяч квадратных метров жилой площади.

Где же „равенство"?

Эти 765 человек, как будто уговорились, и платят Кемеровскому комбинату за все коммунальные услуги (квартира, мебель, освещение, отопление, канализация, телефоны, ванные комнаты и т. д.) 10 процентов своего заработка.

Правда, в домах Кемкомбината (на правом берегу) больше всего живет служащих гор. Щегловска и все они получают приличные оклады. Но что из того? На отопление средней квартиры, за которую комбинат получает приблизительно 15 р. в месяц, уходит одного угля (по себестоимости) почти на 15 рублей. А мебель? А квартира? А освещение?

По скромным ставкам щегловского горкомхоза такая квартира (со всеми перечисленными удобствами) обошлась бы минимум 40 рублей в месяц. Одна амортизация мебели (стулья, столы, кровати, шкафы, этажерки и т. д.), находящейся в квартирах этих 765 человек обходится комбинату ежегодно больше чем в 3500 рублей. В эти квартиры (не считая площади учреждений) комбинат ежемесячно дает: угля 8000 пудов (до 130 тонн), дров 11 кубических саженей, воды 22½ тысяч ведер, электро-энергии 7200 свечей ит. д.

14000 рублей в месяц

И вот, в домах комбината посторонними людями занято 20.000 квадратных метров жилой площади, а 38 проц. (1323 человека) рабочих и служащих, не имея квартир, живет черт знает где, и этим рабочим и служащим комбинат выплачивает ежемесячноза не предоставление коммунальных услуг почти 14000 рублей.

Горняки тратят свою энергию на ходьбу

Самая главная беда заключается не столько в том, что расходы комбината по содержанию посторонних жильцов полностью ложатся на себестоимость угля; самое главное зло кроется в том, что большая часть рабочих (больше 1000 человек) вынуждены жить в Щегловске и даже в селе Красном. И каждоту рабочему, чтобы притти на работу (почти пять километров), приходится тратить большую часть своей энергии на ходьбу, тем самым понижая производительность труда.

Неудобно и самим рабочим, живущим далеко от рудника и шахт. Они вынуждены (ночные смены) приходить на работу засветло (боясь хулиганов, а иногда и ограбления) и уходить с работы не ночью, по окончании работы, а через несколько часов, т. е. утром. До утра же дальноживущие рабочие вынуждены сидеть в шахтах. Это факт.

А в это же время, тут же около шахт, в благоустроенных домах, построенных специально для рабочих, живут посторонние люди.

Выселяйся, или плати нормально!

Кемкомбинат, наконец, после долгого раздумья, решил действовать. Решено к 1-му мая этого года посторонних жильцов выселить, предоставив свободные квартиры горнякам, а с оставшихся брать квартирную плату по ставкам горсовета.

Общественность должна оказать в этом деле комбинату самое активное содействие.

Жилстроительство в Кузбассе

Согласно окончательно принятого плана, жилищное строительство в Кузбассе определяется в 2893,2 тыс, руб. За счет этих кредитов намечено к постройке в текущем году 28 каменных и 11 деревянных домов.

Ленинск и Прокопьевск медлят с отводом мест под застройку

Ленинскому и Прокопьевскому рудоуправлениям предложено ускорить выявление мест под постройку намеченных к сооружению домов.

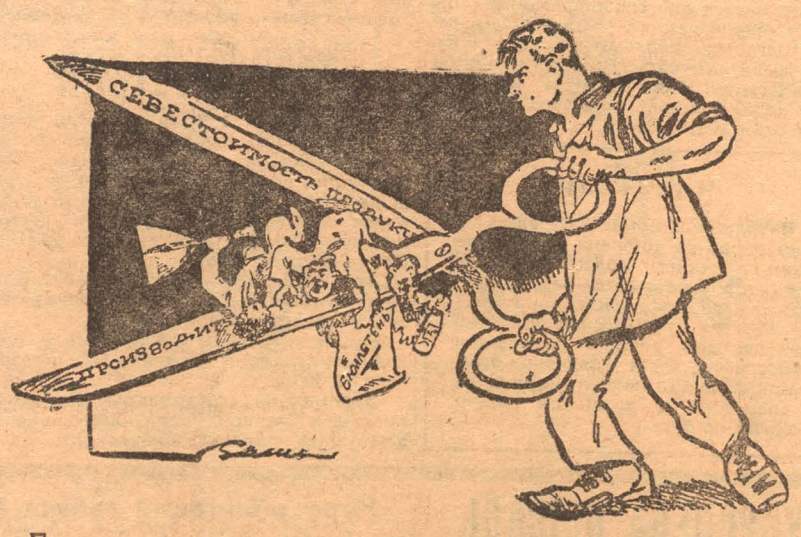

Беспощадная борьба прогульщикам и разгильдяям, повышаюшим себестоимость угля!

На почте самокритика в тисках бюрократизма

Почтовая ячейка ВКП и местком не в силах одолеть бюрократов. Необходимо вмешательство РКИ и краевой конторы связи

Мы писали не раз

Что на почте неблагополучно, что кольцевики не имеют руководства, что газеты в деревни, отстоящие в 12 верстах от города присылают на пятый день Все эти факты и множество им подобных оказались недостаточными, чтобы вызвать вмешательство в дела почты.

В настоящей заметке мы рассказываем читателям о двух событиях, которые с неопровержимой ясностью доказывают, что руководство сотрудниками даже в стенах почтовой конторы отсутствует, что его там замели угрозы и бюрократическая паутина приказов, что вместо возможного облегчения труда, там вопреки законам удлиняют рабочий день до 10 часов и разносчики заявляют:

— Боимся потерять работу и молчим.

Однако разносники правильно решили, что бояться борьбы с бюрократами нечего и заговорили,

Письмо в редакцию

Два разносчика на-днях прислали письмо в редакцию, в котором пишут:

Мы работаем 9 и 10 часов в день. Но в книге наш приход и уход с работы отмечают так, что будто мы работаем 8 часов. О таком порядке отметок есть приказ начальника.

Перед днями отдыха нет никакого сокращения рабочего дня для нас. За то есть приказ начальника об этом сокращении.

Как будто бы приказ начальника сильнее закона.

Местком на все наши обращения отвечает:

— Я ничего не знаю.

Протокол собрания

Все сказанное в письме полностью подтверждают прения, развернувшиеся по докладу начальника почты на общем собрании сотрудников учреждения. На этом собрании присутствовал представитель РКИ.

Что говорили на собрании?

Тов. Нестеров: Администраторы зажимают самокритику. В ответ на законные требования работников администраторы грозят увольнением.

Никоноров. На мою жалобу начальник пригрозил увольнением и я дал себе слово молчать и работать по 10 часов в сутки.

Потапов, Соколов и Мякишев говорили о зажиме самокритики администраторами, о бездействии месткома.

Извеков, Нестеров и Лузьин указывали на слабость месткома, на его халатное отношение к нуждам работников и требовали перевыбора его членов. Даже Нецветаев, дважды уволенный; первый раз за мордобитие, второй за расстрату и, по неизвестным причинам, вновь принятый в штат сотрудников почты, даже он говорил против администрации и месткома.

И всетаки в постановлении собрание признало работу начальника конторы удовлетворительной и только решило переизбрать местком.

В июне мы писали о зажиме самокритики в конторе связи. Несмотря на это—в конторе осталось все по прежнему.

Мы в этом прежде всего обвиняем окрпрофбюро и краевую контору связи.

Без помощи руководящих организаций местком и ячейка конторы связи работу не улучшат.

Надо немедленно заняться этим вопросом конторе связи.

Мы ждем решительных действий от окрпрофбюро и РКИ.

Кулаком по кулаку

Высшую меру озверевшим кулакам—убийцам!

Покушение на убийство члена избиркома в с. Ново-Александровском

В селе Ново-Александровском, Бийского округа, произведено покушение на жизнь члена избиркома, предотвителя нацмен тов. Мерзяцина. По инициативе Мерзяцина были лишены избирательных прав кулаки, в течении ряда лет эксплоатировавшие нацменовское население. Озлобленные кулаки, выбрав удобное время, напали на него. Думая, что Мерзяцин мертв, они вывезли его на оело и закопали в снег. Однако, Мерзяцин очнулся и сумел доползти до ближайшей бедняцкой избы, где рассказал о случившемся. В ту же ночь кулаки были арестованы. В Ново-Александровское срочно выехал прокурор. Беднота и середняки села возмущены случившимся и требуют для озверевших кулаков высшей меры наказания.

Агитация кулачья носит злостные формы

Из многих округов поступают тревожные сведения о кулацкой агитации против зерноочистки. Зерноочистительная кампания начата во всей Ленинградской области, но проходит с затруднениями. Кулаки агитируют против очистки семян, заявляя, что тем крестьянам, которые покажут свои семана, не будет отпускаться весной ни семян, ни хлеба; что зерноочистка организована не для улучшения семян, а для проверки наличности посевного материала у крестьян. В результате в Лужском округе очищено за все время менее 5 процентов семян, несмотря на то, что в округе имеется зерноочистительный обоз и несколько зерноочистительных пунктов. Протравливание зерна проходит еще слабее.

Преданы суду спекулянты хлебом

Предано суду 7 спекулянтов, владельцев постоялых дворов и содержателей ломовых обозов в Омске, имевших большие средства и спекулировавших хлебом. Они спаивали приезжавших крестьян и скупали муку, продавая ее по высоким ценам. При обысках у них найдено от 3 до 12 тонн зерна.

Кулаки разбазаривают гарнцевое зерно

Обнаружено, что некоторыми лицами гарнцевое зерно (государственный фонд) разбазаривалось. В Астрактинском районе (Северный Кавказ) предано суду три кулацких мельничных артели, продавших по спекулятивным ценам 1500 центнеров пшеницы.

ОСТОРОЖНЕЕ С ДИНАМИТОМ!

В углях, доставляемых с Кемеровского рудника на химзавод для коксования, нередко обнаруживают невзорванные патроны динамита.

21 февраля на дробилке был найден патрон динамита.

Почему же динамит попадает на дробилку? Причина простая. Доставка динамита в Диагональную шахту производится самими рабочими Пока отпальщики несут динамит из склада в шахты, он замерзает, а при запалке дает осечку. Рабочие давно уже предлагают устроить в Диагональной шахте склад для динамита. До сего времени предложение осталось невыполненным. **Т—в.**

Сеять только сортированным зерном!

Такие предложение приняли крестьяне двух деревень по почину рабочей бригады Кемрудника

КРЕСТЬЯНЕ ТРЕБУЮТ ПРИВЛЕКАТЬ К ОТВЕТСТВЕННОСТИ НЕ СОРТИРУЮЩИХ ЗЕРНО

В начале февраля по инициативе шахткома Диагональной шахты Кемрудника была создана рабочая бригада по посевной кампании.

Первый выезд бригада сделала накануне одинадцатилетия Красной армии в деревни: Андреевка и Петровка, Кемеровского района. Кроме доклада об одинадцатой годовщине Красной армии бригадой сделан доклад о задачах крестьянства в связи с предстояшей посевкампанией и раз'яснен новый закон о сельхозналоге.

После доклада собрание постановило сеять в текущем году только чистосортными семенами, увеличить посев на 15 процентов, требовать высылки в деревни обозов с триерами и сеялками, промыть семена формалином. Сортировку и протравливание семян сделать обязательным для всех. В случае, если некоторые будут сеять не промытыми и не сортированными семенами, то таких привлекать к ответу.

Крестьяне выразили желание, чтобы общественные работники широко познакомили всех с нынешнем законом о сельхозналоге.

Ни одного гектара не засеянной земли

Кулаков, оставляющих земли незасеянными, надо лишать права землепользования

В текущую перевыборную кампанию, на многих сельских собраниях, кулаки выступали против расширения посевов. Всеми силами они старались провалить внесение в наказ пункта об увеличении посевной площади на 15 процентов. Всюду беднота и середняки дали кулачеству дружный отпор.

Но для нас уже теперь ясно, что в ответ на наступление социалистических элементов, в ответ на успешное развитие колхозов, кулачество будет сокращать свою посевную площадь. Поэтому не следует забывать о наличии в Земельном кодексе РСФСР 60-й статьи, по которой у кулаков, злостно сокращающих посевы, можно отбирать землю.

Попыткам кулаков сорвать посевную кампанию будет дан единодушный отпор со стороны бедняцко-середняцкого союза. Беднота должна отмечать все случаи злостного сокращения посева кулаками и ставить перед земельным обществом и перед сельсоветом вопрос о лишении кулаков земельного надела.

В прошлом году некоторые села успешно осуществили наступление на кулака в связи с посевной кампанией. В Ново-Алексеевском районе, Славгородского округа, было лишено права землепользования 17 кулаков. В Андреевском районе за злотное сокращение посевов была отобрана земля у 10 кулаков. Случаи лишения кулаков земельных наделов имели место и в других округах.

Однако, прошлогодняя кампания имела много недостатков. Многие земельные общества совершенно не были ознакомлены с тем, что они имеют право применять 60 статью Земкодекса РСФСР и лишать кулаков права пользования землей. Почти совершенно отсутствовал учет таких случаев.

На-днях Сибземуправление рассылает на места указания о порядках применения 60-й статьи Земкодекса РСФСР в текущем году. Вопрос будет широко освещен в газетах и на собраниях. Сельсоветам дается указание о необходимости более активного участия в деле применения к кулакам 60 статьи, в случае, если земельное общество не пожелает лишить права землепользования кулака, злостно сократившего свой посев.

ВОИСКА АМАНУЛЛЫ НАСТУПАЮТ НА КАБУЛ
страница—1

КУЗБАСС

Кузбасс и сверхмагистраль
страница—2

ЩЕГЛОВСКИЙ ДЕНЬ

Музей организуют краеведы

Организовавшемуся недавно краеведческому обществу президиум окрисполкома поручил оборудовать в Щегловске Краеведческий музей и создать ботанический сад. Для этого обществу будет оказана материальная помощь.

В краеведческой работе должны принять широкие слои трудящихся, все культурные силы и специалисты. Получено сообщение, что в Прокопьевске уже созден краеведческий кружок.

Бюро этого кружка выдвигает предложение организовать в округе не самостоятельную краеведческую организацию а филиал „Общества по изучению Сибири и ее производственных сил.

Город получит хорошую баню

На отчетных собраниях горсовета избиратели много говорили о плохой постановке „банного дела". Сейчас решено построить в Щегловске хорошо оборудованную баню стоимостью в 50 тысяч рублей.

Двадцать тысяч рублей отпустит горсовет из средств местного бюджета, а остальные средства намечено взять у Цекомбанка в виде краткосрочной ссуды.

Новый горсовет приступает к работе

◆ **Начали записываться в секции** депутаты нового состава горсовета. В будущий понедельник будут созваны организационные заседания всех секций.

◆ **Вновь избранный председатель** Щегловского горсовета т. Озеров приедет на-днях из Томска, где он лечился, и приступит к выполнению своих обязанностей.

◆ **Шахтер Кемрудника Скородилов** (Центральная шахта) избран заместителем предгорсовета. С завтрашнего дня он начнет работать в совете.

Щегловский коррпункт вызывает для посылки на работу на 28 февр. 29 г.
Статистик — произвводственник 1.
Продавец—1 (в от'езд).

.....

Лица среднего и младшего комсостава, привлеченные окрвоенкоматом для обучения комсомольцев, обязываются явиться к 6 час. веч., в здание окрисполкома (вход со двора) 1 марта с. г. за получением инструкций и пособий.

ОкрсоветОСО.

КРАТКО О ФАКТАХ

— **Окончательно решено созвать Окружной с'езд советов на 12-ое апреля. Районные с'езды состоятся в конце марта и начале апреля.**

— **Двадцать тысяч Букварей** распределило в этом учебном году окроно по ликпунктам. По его сведениям, на пунктах обучается сейчас 18.400 неграмотных.

— **Окружные курсы пастухов** откроет весной в Щегловске окрселькредсоюз. Курсы будут месячными (с 15 марта по 15-ое апреля); учиться на них приедет тридцать пастухов.

— **Всем коллективом вступить в Осоавиахим** решили сотрудники Ленинского ЦРК на торжественном заседании по случаю одиннадцатой годовщины Красной армии.

Госторг за работой

Первые посевы льна

Первые в округе льноводческие хозяйства создает в нынешнем году сибкрайгосторг. Предположено засеять чистосортными льняными семенами 320 гектар. земли, обработку которой будут производить крестьянские товарищества.

Для образцовой обработки льна на станции Кузедеево проектируется постройка большого льнообрабатывающего завода. На его оборудование отпущено 20 тысяч рублей.

Будет построен крольчатник

Кролиководство—доходное дело, но в нашем округе оно слабо развито. Контора Сибкрайгосторга решила построить в г. Щегловске крольчатник, для которого выписаны из заграницы сто породистых самок. Часть их будет распределена по имеющимся в округе кролиководческим хозяйствам.

Читатели!

Вчерашний номер „Кузбасса" к вам попал не во-время по техническим причинам: колесо машины, на которой печатается газета, приходится, впредь до установки мотора, вертеть ручным способом. Через два дня в новом помещении типографии будет включен мотор, машина начнет работать нормально и перебоев с доставкой газеты больше не будет.

ИМЕНЕМ РСФСР

Жандармские замашки начмилиции

Нечто похоже на жандармский застенок устроили в Бачатской раймилиции ее бывший начальник Никифор Кувакин вместе с милиционерами Можаевым П. и Глазуновым В.

Производя дознание по делу о покушении на милиционера Ванеева, Кувакин арестовал сразу 30 крестьян и посадил их в каталажную камеру. Арестованных по одному водили к нему в кабинет для допроса.

Допрос происходил так: Кувакин для начала загибал „трехэтажное", а потом начинал угрожать оружием, а некоторых избивал. Так, был избит и посажен в сырой подвал комсомолец Коновалов Илья.

Своих подчиненных милиционеров Кувакин учил „искусству" мордобоя. Милиционеру Глазунову, ударившему крестьянина Самоковского, он сказал: „Разве так бьют"—и нанес Самоковскому несколько сильных ударов, от которых тот зашатался. С такой же жестокостью был избит и крестьянин Торгаев.

Своими зверствами Кувакин дискредитировал советскую власть и возбудил негодование трудового населения района. В начале зимы он был арестован и на-днях предстал перед судом.

Суд признал Кувакина социально опасным и приговорил его **к лишению свободы сроком на 4 года со строгой изоляцией**. Обвиняемые Можаев и Глазунов условно приговорены к двум годам заключения каждый.

В процессе судебного следствия выявилось, что народный следователь 5-го участка Сергеев тоже занимался мордобойством. Его решено привлечь за это к уголовной ответственности.

Белл.

ПРОИСШЕСТВИЯ

Мошеннические проделки. Крестьянину из выселка Царопино, Щегловского района, Обезьянову Михаилу неизвестный мошенник всучил за купленную им лошадь вместо 100 рублей 10. Таким же образом пострадал на 90 рублей и крестьянин дер. Шалево, Щегловского района, Овчинников Харитон.

Свою оплошноеть крестьяне об'ясняют совершенным незнанием вида деньзнака 100 рублевого достоинства.

Злоумышленники увели лошадь, принадлежащую гр-ну Демкину И., (Щегловская ул № 6).

Задержаны „гастролеры" Куроктин Михаил и Слепков Степан обокравшие недавно лавку торговца Сибирякова.

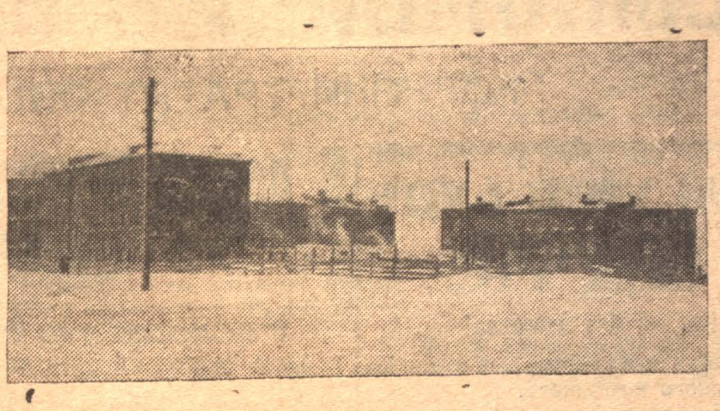

Квартал строющихся коммунальных домов в Щегловске

Посражаемся за вкусный каравай

Организоции не интересуются качеством хлеба

Пекарни—под общественный контроль

Жалобы потребителей на плохое качество печеного хлеба раздаются на каждом шагу. Кемеровский и другие рабкопы округа признают правильность этих жалоб. Вся беда в том, что существующие пекарни кустарного типа и не имеют хорошего оборудования. Мастера-хлебопеки мало квалифицированы, многие из них незнакомы даже с элементарными основами пекарного производства. Поэтому припек очень незначителен—18—23 проц.

Профсоюз пищевиков почти не интересуется качеством выпекаемого хлеба. Ни одного производственного совещания о пекарнях не было.

Как уже указывалось, пекарни неблагоустроены. В некоторых из них под печек выстлан из огнеупорного кирпича, отчего получается громадный расход топлива. Кроме того, под сильно нагревается, из-за чего, после каждой выпечки, приходится заливать водой. После такой процедуры кирпич крошится и попадает в хлеб.

Мы считаем, что при массовой выпечке хлеба, в летний сезон, на его качество должны обратить внимание профсоюзы, окрторготдел и горсовет. **Окрторготделу необходимо создать авторитетную комиссию из специалистов** по выяснению причин плохого качества хлеба и установить строжайший контроль за пекарнями.

На Тельбесс поедет комиссия

В связи с напечатанными в „Кузбассе" статьями о неподготовленности Тельбессбюро к строительству завода, бюро окружкома ВКП(б) решило послать на Тельбесс специальную комиссию.

Поедут от РКИ КК т. Кулаков, от Окрпрофбюро т. Кожемяки и редактор газеты т. Житловский.

Двое суток будут стоять лесопилки и мастерские

Начинаются испытания мощного турбогенератора

Химзавод и рудник прекратят работы на несколько часов.

В пятницу, первого марта, на электростанции химзавода начнутся испытания нового мощного турбогенератора. Пущенный в 7 часов утра, турбогенератор без остановочно проработает с полной нагрузкой 50 часов.

На электростанции имеется четыре котла, которые дают давление пара в 18 с половиной тонн. Для испытания турбогенератора потребуется 13 тонн пара, а остающихся 5,5 тонн пара хватит только на то, чтобы пустить половинной нагрузкой один из старых генераторов, что даст только 500 киловатт.

Этого количества электроэнергии нехватит для полной работы всех цехов химзавода и Кемрудника. Поэтому решено остановить на время испытаний обе лесопилки (левого и правого берега), все врубовые машины, а также механическую и котельную мастерские левого берега.

После этого состоится второе испытание турбогенератора с перегрузкой сверх нормальной мощности на 25 проц. Турбогенератор должен будет проработать с перегрузкой от 2 до 6 часов, что даст возможность определить его окончательную пригодность к эксплоатации.

На время этих последних испытаний будет взят почти весь пар, который дают четыре котла. Оставшегося пара нехватит для работы старых генераторов и поэтому химзавод и Кемрудник останутся на несколько часов без электроэнергии. Это поведет к остановке работ, на предприятиях комбината, на те несколько часов, которые продлится испытание.

Время окончательного испытания еще не назначено. По словам заведующего установкой нового генератора инженера Смирнова, предположено провести его в средине будущей недели. Окончательное решение этого вопроса зависит от предварительных испытаний.

ПОСТАНОВЛЕНИЕ

Кузнецкой Окружной Камеры Инспекции труда

о праздничных и особых днях отдыха на 1929 год

На основании ст. ст. 111 и 112 КЗоТ и постановления Сибтруда от 22/XII—28 г. Кузнецкая Окр. Камера труда по согласованию с Окрпрофбюро **об'являет:**

1) Воспретить производство работ в следующие праздничные дни:
12 марта—день низвержения самодержавия,
18 марта—день Парижской коммуны,
1 и 2 мая—день Интернационала,
7 и 8 ноября—12-я годовщина Пролетарской революции.

ПРИМЕЧАНИЕ: 8-го марта в Международный день работниц рабочий день для работниц сокращается на 2 часа за исключением работниц, работающих в общественно необходимых предриятиях,

2) Установить в 1929 году следующие особые дни отдыха:
6-го мая—второй день Пасхи,
13 июня—Вознесенье,
24 июня—Духов день,
6 августа—Преображение,
25 и 26 декабря—Рождество.

3) Накануне праздников, перечисленных в ст. 1-й постановления рабочий день не должен превышать 6 часов, накануне же особых дней отдыха, перечисленных в ст. 2-й постановления, нормальный рабочий день не сокращается.

4) Невыход на работы в дни, не установленные настоящим постановлением о праздниках, приравнивается к прогулам, со всеми вытекающими отсюда последствиями.

5) Работа в праздничные дни и особые дни отдыха производится в следующих предприятиях: водопроводах, электростанциях, больницах, дежурных атпеках, телефонах, телеграфах, а также и в тех, которые по условиям производства работ не могут быть приостановлены.

6) В тех предприятиях и учреждениях, где в соответствии со ст. 5 постановления, по согласованию с органами НКТ, будет производиться работа в праздничные дни и дни отдыха, оплата за такую работу проводится в двойном размере или же взамен этого предоставляются выходные дни в ближайшей за праздником или особым днем отдыха неделе.

7) Вычетов за праздники и особые дни отдыха с рабочих и служащих получающих месячную плату, не производится.

Согласовано:
За Пред. ОБПС Плотников.
Кр-т—45. Окр. Интруда Бахарев.

ИЗВЕЩЕНИЯ

Горрайком ВКП(б), предлагает явиться в учетный п/отдел райкома следующим товарищам.

Аксенов Семен, Бочкарев Александр, Борисов Лука, Власов Григорий, Денисов Петр, Ефремов Василий, Зайцев Николай, Иванов Антон, Кудрявцев Михаил, Кобжев Николай, Клюня Макар, Кирюхин Северьян, Лобанов Иван, Пантелеев Михаил, Попенко Прокофий, Пастухов Александр, Прошин Дмитрий, Павлов Федор, Романов Иван, Сундстрем Ина, Зтуденов Иван, Сафронов Иван, Соловьев Федор, Сахаров Аким, Тимофеев Иван, Циркин Василий, Чернов Иван, Чубуков Иларион, Шепелев Василий, Шефчукова Мария, Скударков.

Неявившиеся в недельный срок будут сняты с учета. **Горрайком.**

В Пятницу, 1-го марта, в 6 часов вечера во дворце труда в зале заседаний дворца труда созывается обще-городское об'единенное собрание членов союза Пищевиков и Нарпита. Явка всех членов обоих союзов обязательна.

ПОЧТОВЫЙ ЯЩИК

Зоркому—Плотниковой необходимо подать заявление в охрану труда.

Ляпкину—о здаче работ Широкову уже писалось.

Алексею Савыркову—по интерезующему вас вопросу мы пока точно ответить не можем.

Балухте—заметку не напечатаем, в ней нет ничего конкретного.

Рабкору—заметку о выдаче аванса не напечатаем, не указан адрес рудника.

Очевидцу—о проделках буровых мастеров на Осиновском пункте—не пойдет, нет адреса.

Редактор Н. ЖИТЛОВСКИЙ

НОТЫ
ПОЧТОЙ
ЛЮБЫЕ, НЕМЕДЛЕННО ВЫСЫЛАЕТ НАЛоЖЕН. ПЛАТЕЖОМ
МУЗСЕКТОР ГОСИЗДАТА
Москва, Неглинная 14/259
КАТАЛОГИ: фортепиан., вокальный, больш. духов. орк., струнный, мас. худож. литерат. книг по музыке.
ТРЕБУЙТЕ БЕСПЛАТНО.
К-т—4.

УКРАДЕНА ЛОШАДЬ

Мерин масти рыжей, 9 лет, на лбу звезда, левое ухо порото. Сообщить в село Бачаты, Аксенову И. Е.

Артель углекопов
„ГОРНОРАБОЧИЙ"
в селе **Афонино**, Прокопьевского района с **1 февраля** 1929 г. **ликвидировалась**, о чем и доводится до сведения заинтересованных лиц и организаций.
Ликвидком.

Курс облигаций займов

на 27 февраля

	Покупка	Продажа
1 гос. в. з. 22 г.	4—78½	—
2 „ „ 24 г.	5—05½	—
5% вн. з. 26 г.	123—50	125—50
10% вн. з. 27 г.	26—40	26—50
12% вн. з. 27 г.	102—94	—
1-й 6% в. з. инд.	25—60	25—70
3-й крест. з.	5—02	—
2-й з. инд. %%	26—05	26—15
2-й „ „ б. %%	25—67	25—77
Внутрен. 11% з.	105—45	105—50

УТЕРЯННЫЕ И ПОХИЩЕННЫЕ ДОКУМЕНТЫ:

Тереньтев С Я, расчетная книжка. 332
Чарухин П Н, профбилет союза Горняков № 8014. 334
Степанов М А, удостоверен. личности. 335
Петров А Л, членск. книжка Кемероск црк. 388
Разрешение адмотдела на право приобретания Каучуковой, печати Кемеровскому рику. 340
Плосконосов А В, конская карточка выд Кемеровск риком. 341
Гранин С П, профбилет СХЛР № 11966. 342
Байдин И Е, пять закреп талонов заем индустр за № 23 серия 027971 343
Фисаков Б И, членск книжки Кемеров црк. 346
Андреевой М П, членск книжка Кемеровск црк. 347
Тачилов Д Ф, членск книжка Кемеров црк № 9662. 348
Харламов В М, профбилет союза Горняков № 239350. 349
Гареленко А Н, три справки о прежней работе. 350
Козлов Д П, членск книжка Кемеровск црк. 351
Зав'яловой А Т, удоствов личности. 352
Ермолович В Ф, конская карточка выд Н-Кусковским риком. 358
Ильиной Л Я, листок безработного. 360
Колмаков В Ф, профбилет союза Горняков № 735961. 361
Барешин М С, листок безработного. 363
Ожегов П Е, удостов личности и метрич выпись орождении. 364
Козловцевой А К, удостов личности. 365
Мясоедов А Н, профбилет союза Печатников и два удостов личности выд экспедицией загот госуд бумаг.
Давыдов Т Д, военная-учетная книжка. 366
Кривицкая П Е, удостоверен личности. 367
Романченков Г В, членская книжка Кемеровск црк и патент торгов 1 разряда. 368
Швыдкий Ф С, расчетная кн № 863. 370
Трубецкой Е Н, пропуск на Химзавод № 25. 373
Зимихрович И Г, военная-учетная книжка № 82-79 и профбилет союза Строителей № 43-53457. 374
Кобелев С А, членская книжка Кемеровск црк № 6275. 375

считать недействительными

Кузнецкой окрконторе **„СИБАВТОПРОМТОРГА"** (Бывш. СИБГРУЗ)
ТРЕБУЕТСЯ для ПЕРЕВОЗКИ леса, камня, песка, гальки и проч. работ до 500 подвод. Контора просит СЕЛЬСОВЕТЫ ОПОВЕСТИТЬ НАСЕЛЕНИЕ.
Граждане, желеющие получить работу, могут обращаться по адресу: **гор. Щегловске, 1-я Октябрьская улица № 26. Все граждане едущие на работу должны иметь при себе удостоверение личности, выданое сельсоветом.**
Управотделением КОВАЛЕВ. Бухгалтер НЕПОМНЮЩИЙ.

КЕМЕРОВСКИЙ ЦРК
с 1-го марта с. г. начинает очередную
ПЕРЕРЕГИСТРАЦИЮ ПАЙЩИКОВ
Подробности в специальных афишах и об'явлениях.
Кр-т 46.

Учитывая хозяйственную целесообразность, по согласованию с ОБПС, Окр. Камера труда, на основ. постановления Сибтруда об'являет о том, что **11 марта**, как день, выпадающий между двумя **нерабочими днями**, устанавливается **нерабочим днем** с тем, чтобы этот день был отработан **в воскресенье 10 марта**. Рабочий день 9 и 10 марта не должен превышать 6 часов.

Согласовано: Пред. ОБПС Борисов.
Кр-т 44. Окр. Интруда Бахарев.

КИНО
КЛУБ СТРОИТЕЛЕЙ
28 февраля
Начало сеансов: 5, 7 и 9 час. веч.
Демонстрируется боевик
ЦЕНОЮ ТЫСЯЧ
В виду успеха продолжены гастроли известных гармонистов
АНТОНА и АННЫ ГОРОДЕЦКИХ

КИНО
ДВОРЕЦ ТРУДА
28 февраля
Начало сеансов: 4 и 6 час. веч.
Художественый фильм
ДЕТИ БУРИ
СВЕРХ ПРОГРАММЫ
Американская трюковая комедия
„В ПОИСКАХ НЕЛЛИ"

УКРАДЕНА

охотничья СОБАКА „понтер" кофейно-пегой масти, хвост обрезан. Сообщить за вознаграждение Трудовая ул. № 107 Динцер.

Продается дом

с надворными постройками, город Кузнецк, Одесская улица № 10.

ОКРЛИТ № 1582 ТИРАЖ 6.750 ЭКЗ. Заказ № 920
Гор. Щегловск, Гостипография