Ново-Сибирск, библиотека
СИБКРАЙИСПОЛКОМА I экз.

ЦЕНА ОТДЕЛЬ

# КУЗБАСС

Ежедневная газета Кузнецкого ОК ВКП(б), Окрисполкома и Окрпрофбюро.

Сибкрай, г. Щегловск, Исполкомская улица, № 16

Телефоны: № 1 и 54.

ПОНЕДЕЛЬНИК 23 ДЕКАБРЯ 1929 г.

№ 293—(2867)

ПРОЛЕТАРИИ ВСЕХ СТРАН, СОЕДИНЯЙТЕСЬ

## В ПОСЛЕДНЮЮ МИНУТУ

ВАРШАВА. Варшавский окружной суд вынес приговор по делу 24 революционеров, которое слушалось в течении недели. Главный обвиняемый Томорович приговорен к 8 годам каторжной тюрьмы. Кольский и Шоль—к 6 годам каждый, Новогрудский—к пяти. Остальные—на сроки от четырех до двух лет, трое оправданы. В общей сложности из 24 человек, 21 приговорены к 59 годам тюремного заключения. Подсудимые выслушали приговор с полным спокойствием.

## НА ВЛАДИМИРОВСКОМ ПЛАСТУ РАБОТЫ ВОССТАНАВЛИВАЮТСЯ

*(Беседа с заведывающим Центральной шахты)*

КЕМЕРОВО (наш корр.). Второй день вода на Центральной шахте идет нормально. Сейчас на второй параллельной закончены постройкой две деревянные перемычки, а также сделаны врубы для кирпичных перемычек.

Закончена очистка от ила основного штрека Владимировского пласта.

Особенных наплывов воды сейчас ожидать нельзя, а если и будет прорыв, то вода не страшна, т. к. в местах возможных прорывов устроены специальные пруды из соломы, которые в случае напора будут самоочищать воду от ила.

На-днях работы будут восстановлены.

Дальнейшая разработка Владимировского пласта немыслима без разведывательных работ, т. к. местность разработок не исследована и при дальнейших работах не исключена возможность нового порыва стихии.

Согласно заявления заведывающего шахтой на будущей неделе разведывательные работы начнутся. Необходимые средства и материалы для производства этих работ имеются в достаточном количестве

**Тешев.**

### Возмутительная вылазка кулацкого агента

КЕМЕРОВО (наш корр.). В то время, когда у нас на Кемруднике идет борьба с водой в шахте, отдельные лица пытались вредить, препятствуя созыву передовых рабочих—членов ВКП(б) и ВЛКСМ.

Партийными организациями было заострено внимание на готовность борьбы с водой. Для осведомления всех членов ВКП(б). Транспортной ячейкой было вывешено в раскомандировке об'явление на 18 и 19 декабря—явка всех членов партии в порядке. А рабочий Центральной шахты Чуманов, № 341, сорвал это об'явление. Он хотел сорвать созыв рабочих на борьбу с водою.

Вредитель был задержан тов. Красовым, при задержании он упорствовал, отказываясь назвать свою фамилию и номер.

Рабочие возмущены вылазкой Чуманова. Они требуют предать его товарищескому суду.

**Г.**

### Наводнение сорвало добычу
### Надо наверстать потери

КЕМЕРОВО (наш корр.). Центральная шахта за 17 дней декабря, имея задание в 16607 тонн, выполнила 17467 тонн угля. С первых дней дело обстояло гораздо лучше, шахта имела около двух тысяч выше программной кормы.

Из-за прорыва воды на Владимировском пласту превышение снизилось до 860 тонн. Рабочие Центральной шахты совместно с техперсоналом твердо боролись на трудовом фронте, результаты ожидались хорошие. Помешала стихия. После ликвидации наводнения нужно наверстать упущенное и добиться возможности по перевыполнению программного задания.

### НЕДОУЧТЕНЫ НАЛОГОВЫЕ ДОХОДЫ

МЫСКИ. (Наш корр.). Многие хозяйства района по признаку необлагаемого минимума получили льготы и были освобождены от сельхозналога.

Между тем, у них имеется прирост посева, вследствие использования целины и залежей и, кроме того, неполностью обложен доход от молочного скота.

Учитывая это, райисполком предложил райфо в трехдневный срок пересмотреть льготирование хозяйств с таким расчетом, чтобы уложиться в размеры льготного фонда на район в размере 22,56 процента к сумме ЕСХН.

Предложено выявить — по чьей вине не выполнена директива округа и доложить президиуму.

## СООБЩАЕМ КРАТКО

ПРАГА. Пражская конференция трудящихся постановила произвести сбор средств на посылку 1 мая тракторов в подарок СССР.

ПАРИЖ. Полпредством СССР получена нота от болгарского посланника в Париже о присоединении Болгарии к ноте Стимсона. Поверенный в делах Аренс вернул посланнику ноту, указав, что полпредство не вправе получать и передавать ноту, ибо между Болгарией и СССР нет официальных отношений.

НЬЮ ИОРК. В результате обвала, в угольных шахтах в штате Оклогама погибло 60 рабочих.

МОСКВА. В связи с приездом экипажа „Страны Советов", в Центральный совет Осоавиахима поступают приветствия: от Куйбышева, с'езда ИТС, Реввоенсовета, за подписью т. Ворошилова, от т. Рыкова, от имени Совнаркома СССР, и т. д.

НЬЮ ИОРК. На американском судне „Акау" отправлены три самолета и 6 летчиков, которые примут участие в розысках американского летчика Эйельсона, пропавшего без вести месяц тому назад в районе Северного Мыса, на крайнем севере восточного побережья СССР. Эйельсон направился к Северному Мысу для спасения команды американских судов, застрявших во льдах.

БЕРЛИН. Почтовый самолет, совершивший успешный полет на Канарские острова, на обратном пути, вследствии тумана, потерпел аварию близ Берлина. Оба летчика погибли.

Летчики Шредер и Альбрех известны в Советском Союзе по их успешному перелету в Иркутск в 1928 г.

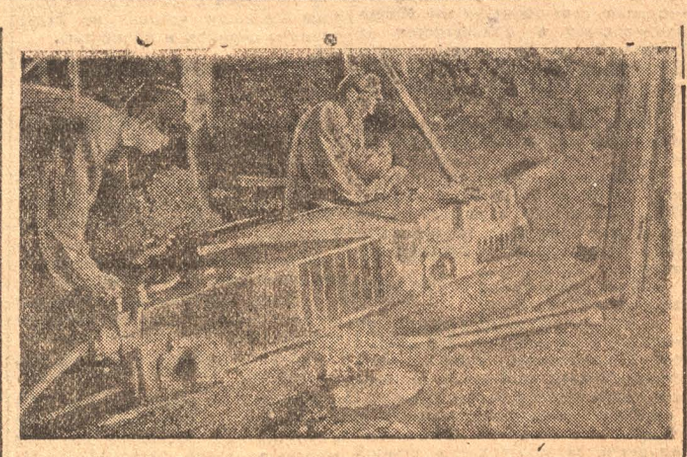

Штековая врубовая машина „Эйкгоф" Емельяновской шахты (Ленрудник).

### 40 СТАРЫХ ГОРНЯКОВ ЦЕНТРАЛЬНОЙ ШАХТЫ ВСТУПАЮТ В ПАРТИЮ

*Отмечая пятидесятилетний юбилей тов. Сталина, 40 горняков Центральной шахты Кемеровского рудника подали коллективное заявление о приеме их в партию. Среди подавших заявления, большинство имеют производственный стаж от 9 до 16 лет.*

# КОЛЛЕКТИВНЫЕ ВСТУПЛЕНИЯ В ПАРТИЮ—ОТВЕТ ГОРНЯКОВ НА ОТВЕТ тов. СТАЛИНА

## „Мы также хотим быть в первых рядах на фронте социалистического строительства"—так пишут горняки в заявлении

## ПИСЬМО тов. СТАЛИНА НА ПРИВЕТСТВИЯ

### Ответ тов. Сталина на приветствия

Всем организациям и товарищам, приславшим приветствия.

Ваши поздравления и приветствия отношу к нашей великой партии рабочего класса, родившей и воспитавшей меня по образу своему и подобию, отношу их на счет нашей всемирной ленинской партии.

Беру на себя смелость ответить вам большевистской благодарностью.

Можете не сомневаться товарищи, что я готов все отдать делу рабочего класса, делу коммунистической революции и мирового коммунизма—все свои силы, все свои способности, и, если понадобиться, всю кровь.

С глубоким уважением **Сталин.**

## ДА ЗДРАВСТВУЕТ ЖЕЛЕЗНЫЙ СОЛДАТ РЕВОЛЮЦИИ

### *ПРИВЕТСТВИЕ ЦК и ЦКК ВКП(б)*

*Дорогой друг и боевой товарищ!*

Центральный Комитет и Центральная Контрольная Комиссия ленинской партии горячо приветствуют тебя—лучшего ленинца, старейшего члена Центрального Комитета и его политбюро.

Пятьдесят лет жизни и тридцать, минимум, лет твоей активной большевистской деятельности неразрывно связаны со всей героической борьбой нашей партии, с победами ленинизма. С первых дней твоей работы, как профессионального революционера, строившего под руководством Ленина первые ячейки большевистской организации, ты проявил себя как верный и лучший ученик Ленина. Из непосредственных учеников и соратников Ленина ты оказался самым стойким и последовательным до конца ленинцем. Ни разу на протяжении всей своей деятельности ты не отступал от учения Ленина, как своих теоретических принципиальных позиций, так и во всей практической работе.

Суровые годы подполья, жестокие преследования царизма, тюрьмы и ссылки закалили твою стальную волю и революционную настойчивость.

В тяжелые годы поражений, в годы под'ема ты всегда оставался твердым и непоколебимым, всегда вместе с Лениным, под его руководством ты осуществлял последовательную большевистскую линию, со всей решительностью выступал против оппортунизма, интеллигентского упадничества и уныния, колебаний и открытого ренегатства. В победоносные дни великого Октября, в противоположность иным ученикам Ленина, ты оказался первым, самым близким, самым верным его помощником, как виднейший организатор октябрьской победы.

В тяжелые дни Бреста, когда решалась судьба революции, ты вместе с Лениным твердо отстаивал большевистскую стратегию против тех оппортунистов, которые раскалывали партию, подрывали большевистское единство под флагом мелкобуржуазной левизны. В годы гражданской войны партия посылала тебя для организации побед на самых решающих фронтах. Твое имя связано с самыми славными победами нашей Красной армии.

Смерть вырвала из наших рядов величайшего нашего вождя и учителя Ленина как раз в самые трудные годы восстановления народного хозяйства. Партия переживала тяжелые дни. Троцкизм, враждебный ленинизму, атаковал партию, делая попытки овладеть руководством партии, свернуть ее с ленинского пути. Уже в первой схватке с врагами ленинизма, после смерти Ленина, центральный комитет в борьбе за ленинское единство партии сплотился вокруг тебя, как самого верного и выдержанного продолжителя дела Ленина.

Партия одержала блестящую победу над троцкизмом и новой зиновьевско-каменевской оппозицией фальшиво прикрывавшейся флагом ленинизма, а на деле являвшейся прямой агентурой контрреволюционного троцкизма.

Так же как и в 1923 году ты смело вскрыл антипартийную меньшевистскую сущность троцкизма, так же и в 1928 г. ты разоблачил антипартийную, антипролетарскую, кулацкую сущность правого уклона.

Именно благодаря этому, центральный комитет партии сумел сплотить вокруг себя миллионн. массы и успешно разбить правый уклон и провести на деле, на практике генеральную ленинскую линию.

Через величайшие трудности восстановительного и реконструктивного периода большевистская партия вывела страну на путь грандиозного размаха социалистического строительства, бурного развития индустриализации страны, социалистического переустройства сельского хозяйства, что является ярким подтверждением ленинской теории о возможности построения социализма в нашей стране, теории, которую ты отстоял в борьбе с мелкобуржуазным троцкизмом.

Величайшие успехи социалистического строительства, достигнутые партией, неразрывно связаны с твоим именем и твоей упорной непримиримой борьбой за генеральную линию партии; с твоим именем неразрывно связаны невиданные в истории человечества темпы индустриализации страны, решительного перевода деревни на рельсы коллективного крупного социалистического хозяйства, атака на кулака, развертывание социалистического соревнования и самокритики.

Ты, как ни кто другой, сочетая в себе глубокое теоретическое знание ленинизма, умение смело претворять его в жизнь на различных этапах революционной борьбы. Это помогло партии с наименьшей затратой сил и времени успешно справиться с труднейшими исторически ми задачами. Это помогло партии сохранить действительное ленинское единство ее рядов. Как подлинный ленинец ты боролся за единство партии не ценой уступок оппортунизму, а смелой непримиримой борьбой со всякими проявлениями оппортунизма. Именно поэтому терпели крах попытки всех врагов партии противопоставить центральный комитет тебе. Враги ленинизма уже не раз имели случай убедиться в том, что центральный комитет и Сталин есть неразрывное единое ленинское целое. Сегодняшний день еще теснее сплотит ленинскую партию вокруг центрального комитета, сплотит многомиллионные массы пролетариата и трудящихся вокруг ленинской генеральной линии партии, за которую ты боролся и борешься, которой ты отдаешь все силы, энергию и знания.

Миллионные массы пролетариев могут быть уверены в том, что центральный комитет большевистской партии, имеющий в своих рядах такого руководителя как Сталин, доведет страну до полного построения социализма, до победы пролетарской революции во всем мире.

Да здравствует ленинская большевистская партия! Да здравствует железный солдат революции Сталин!

**Центральный Комитет и Центральная Контрольная Комиссия Всесоюзной Коммунистической Партии (большевиков).**

(Передано по радио)

### ПРИВЕТСТВИЯ т. СТАЛИНУ

МОСКВА. Приветствия на имя т. Сталина продолжают поступать. Получены приветствия от СНК и СТО СССР, СНК и Экосо РСФСР комсомола Германии, от трудящихся и компартии Силезии.

# В ЦЕНТРЕ ОКОНЧАТЕЛЬНО УТВЕРЖДЕН ПЛАН ФИНАНСИРОВАНИЯ КУЗНЕЦКСТРОЯ

## В ТЕКУЩЕМ ГОДУ В КУЗНЕЦКСТРОИ БУДЕТ ВЛОЖЕНО 31,600 ТЫСЯЧ РУБЛЕЙ. НА ЭЛЕКТРОСТАНЦИЮ ОТПУСКАЕТСЯ 4,600,000 РУБЛЕЙ, НА ПОСТРОЙКУ КОКСОВОЙ БАТАРЕИ—2 МИЛЛИОНА.

### Телеграмма начальника Кузнецкстроя т. Колгушкина

Нами получена от начальника Кузнецкстроя телеграмма следующего содержания:

Сообщаю, что в Москве и Ленинграде мною совместно с главинженером проделана следующая работа:

1. Достигнуто окончательное утверждение финансирования в 31,600 тысяч, в том числе электростанция 4,600 тысяч и коксовая батарея 2 миллиона.

2. Достигнуто утверждение Гипромезом и Главчерметом на разработанное американцами по нашему заданию новое расположение а также и внутренняя планировка прокатного цеха и новое расположение вспомогательных цехов. Проект Бестгарта отклонен, как не вносящий улучшений.

3. Эскизный проект районной электростанции утвержден. Заключен договор с Энергстроем на разработку детального проекта электростанции.

4. Переданы Госпроекту планировка и проектирование социалистического города. Передано Теплосилепроектирование теплофикации города, а также завода.

5. Заключен договор с Гипромезом на проектирование зданий техникума, фабзавуча, столовой, лаборатории, пожарного депо и другие. Передано профессору Байкову составление спецификации и оборудования лаборатории.

6. Заключен договор с Мосмаштрестом на изготовление железных конструкций к мартенам на 10 тысяч тонн. Достигнуто соглашение с Мосстроем на изготовление 7,500 тонн железных конструкций для прокатного цеха, изголовление железных колонн, а также опорного кольца для доменной печи.

7. Заключен договор с ГЭТ на изготовление двух генераторов по 24 тысячи киловатт и одного в 3 тысячи.

8. Заказано оборудование для кирпичного и черепичного производства, куплен второй паровоз, куплена часть оборудования для механизации строительных работ; разработка этих работ передана строймеханизации.

9. Проведено импортное оборудование строительных работ, а также временная электростанция на 1,800 тысяч валютой.

10. Ведем переговоры с Коксостроем на проектирование и постройку коксовой батареи.

11. Получено окончательное решение Наркомтрудом всех вопросов по вербовке рабочих и обследованы все отведенные районы. Приступаем на-днях к фактической вербовке, принято на работу ряд инженеров.

12. Проведены основные вопросы централизованного снабжения.

13. Сделал доклад на президиуме ВСНХ СССР, который вынес ряд важнейших решений о первоочередности снабжения Кузнецкстроя, привлечения крупнейшей американской фирмы для технической помощи, поручил в три месяца решить вопрос постройки химического завода в составе Кузнецкого комбината и предложил Геолкому форсировать разведку Тельбесского района. Завтра делаю доклад в ЦК строителей.

**Колгушкин.**

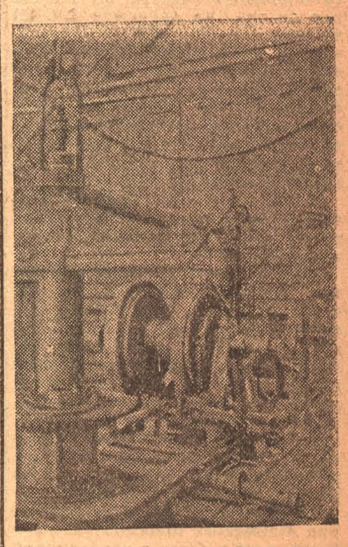

Буровой станок сист. „Буркаликс" для разведочных работ по углю (Ленрудник)

## КЛЕЙМИМ ПОЗОРОМ ДЕЗОРГАНИЗАТОРОВ СОЦИАЛИСТИЧЕСКОГО СТРОИТЕЛЬСТВА

### *ОТКРЫТОЕ ПИСЬМО КОЛЛЕКТИВА ИТР ЗАВОДСКОЙ ПЛОЩАДКИ КУЗНЕЦКСТРОЯ*

КУЗНЕЦКСТРОЙ. Заслушав сообщение об антиобщественном выступлении группы специалистов краевого совета народного хозяйства, коллектив ИТР заводской площадки Кузнецкстроя клеймит позором дезорганизаторов социалистического строительства.

В то время, когда советские специалисты в основной своей массе, вместе с рабочим классом, под руководством коммунистической партии, напрягают все силы для успешного проведения плана беспримерного в истории строительства, отдельные представители специалистов пытаются мешать великим работам, ставя себя, таким образом, по ту сторону баррикад в классовой борьбе. Такие действия реакционного инженерства, позоря заслуженно их самих, кладут пятно на всю массу специалистов, создают трещину между специалистами и рабочим классом.

Нас, специалистов, работающих непосредственно на постройке гиганта индустриализации СССР, особенно возмущает поведение специалистов типа инженера Фирфарова, которые в видах личного благополучия не желают покинуть кабинет и перейти непосредственно на стройку.

Отмежевываясь с негодованием от действий группы срывателей социалистического строительства, мы пред'являем обвинение бюро ИТС КСНХ и СибМБИТ в политической близорукости, результатом которой только и можно об'яснить то обстоятельство, что они не только допустили, но и не реагировали резко против выступления специалистов-антиобщественников.

Мы требуем исключения из ИТС инженеров Борисова, Шиша и Фирфарова и их единомышленников и выносим на суд общественности поведение бюро ИТС КСНХ и СибМБИТ.

**Коллектив ИТР заводской площадки Кузнецкстроя.**

(Следуют подписи 26 инженеров и техников).

### СИБУГОЛЬ СРЫВАЕТ ЛЕНИНСКОЕ СТРОИТЕЛЬСТВО

ЛЕНИНСК (наш корр.) Стройконторе трест Сибуголь ассигновал на 1929-30 год 1,832.500 рублей.

На 1 ноября выполнено строительства не на 121650 рублей, как было предусмотрено сметой, а на 170 000 рублей, но тогда были остатки старого материала.

На 1 декабря предполагалось выполнить строительства на 215.800 рублей, фактически же выполнено только на 206.138 рублей. Техперсонал стройконторы не надеется выполнить в дальнейшем производственного задания, об'ясняя тем, что нет лесоматериалов.

Стройконтора Ленрудника своевременно бьет тревогу, посылает телеграммы, но отдел снабжения Сибугля упорно молчит.

Десятого послана телеграмма следующего содержания:

„Лесоматериала для окончания постройки домов нет. Возможен срыв строительства".

Другая—16 декабря:

„Срыв зимнего сезона неминуем. Стройконтора вынуждена дать отпуск рабочим".

Лесоматериалов в дер. Торопово достаточно, но отдел снабжения Сибугля молчит, а без его разрешения вывезти его нельзя.

Стройконтора должна выполнить 10 процентов производственного задания на 1 декабря, но до сих пор не выполнено даже и одного процента, вследствие недостатка лесоматериалов.

Отделу снабжения Сибугля необходимо немедленно произвести проверку снабжения лесоматериалом Ленинска, чтобы избежать срыва строительства.

За небрежное отношение к лесоснабжению и задержку нарядов, виновных следует привлечь к ответственности.

**Сидоров.**

## РАБОЧИЕ УКРАИНЫ БУДУТ РАБОТАТЬ 25 и 26 ДЕКАБРЯ

ХАРЬКОВ. Из разных мест Украины продолжают поступать сообщения о решениях рабочих работать 25-26 декабря.

МОСКВА. За последнее время среди одесских рабочих развернулось массовое антирелигиозное движение. В горсовет поступают сотни заявлений рабочих и их семей с требованием закрытия церквей и синагог и передачи церковных колоколов в фонд индустриализации. Рабочие плужного завода в полном составе вступили в ячейку безбожников.

Антирелигиозное движение развивается также в Прилуках, Николаеве, Запорожье и ряде других мест Украины.

## КОМСОМОЛЬЦЫ—ДЕЗЕРТИРЫ С ЛЕСОЗАГОТОВОК

Несмотря на политическую важность лесозаготовок, непосредственно связанных с социалистическим строительством и выполнением пятилетнего плана, комсомольские организации еще недостаточно хорошо развернули работу. С подбором комсомольцев, мобилизованных на лесозаготовки, не совсем благополучно.

В городской организации некоторые ячейки ВЛКСМ подошли к мобилизации формально, безответственно. На инструктивном совещании комсомолец хозстроительной ячейки Николаев заявил:

— Я не поеду. Говорил об этом на собрании ячейки и здесь скажу. Нужно мне в снегу бродить. Я дома в тепле живу и жалованье приличное получаю.

Другой комсомолец столярной ячейки Салтыков сказал:

— Мы думали (вернее, он думал), да и нам об'яснили, что пойдем не пилить, а помощниками приемщиков, пилить мы не умеем.

Такие же заявления сделали еще три комсомольца: Лис, Абросимов и Равдо.

Комсомольцы дали отпор этим „маменькиным сынкам" и сказали:

— Мы мобилизованы не на печке спать, а работать на трудовом и культурном фронтах и твердо решили ехать выполнить поручения партии, комсомола и общественности.

Относительно Салтыкова, Николаева и других решили на бюро ячейки поставить вопрос о принадлежности их к ленинской организации комсомола.

Ячейки и райкомы ВЛКСМ должны учесть ошибки в выдвижении и впредь на эту работу выделять лучших комсомольцев с тем, чтобы они не только смогли работать на распиловке и рубке леса, но и вести массово воспитательную работу среди лесорубов.

**Н. К.**

## ЧЕРЕПАШИЙ ТЕМП

БЕЛОВО. (Наш корр.). Почта работает скверно. Корреспонденция на цинкзавод доставляется из Белово через 2 3 дня.

Почтовые бюрократы решили укрыться подальше от рабочего глаза и не захотели переезжать на цинкзавод хотя администрация предоставляла почте помещение. В Белово снят за 500 руб. в год дом у частника (небывало высокая здесь цена).

Теперь на заводе открыто агентство. Приняли двух новых работников, но работа почты не только не улучшилась, а, наоборот, еще более ухудшилась.

Рабочие цинкзавода требуют прекращения этих безобразий.

# ОТСТАВКА ГИЛЬФЕРДИНГА—ШАГ К ОТКРЫТОЙ ДИКТАТУРЕ КАПИТАЛА

БЕРЛИН. Агентство „Вольфа" сообщает: „Министр финансов общегерманского правительства Гильфердинг подал в отставку. Президент отставку принял".

* * *

Отставка Гильфердинга знаменует собой провал финансовой политики коалиционного правительства, во главе которого стоят социал-фашисты. Но этот провал своеобразный. Это неозначает отказа от намеченных Гильфердингом снижения налогов на капиталистов и увеличения акциза на предметы широкого потребления, другими словами, перекладывания тяжести плана Юнга на плечи трудящихся. Отставка отнюдь не означает отказа от уменьшения и без того скудных пособий безработных, а подчас и прямого оставления под благовидными предлогами безработных без куска хлеба в угоду капиталистов. Это не означает, что не будут снижены пенсии инвалидам, что рабочим не придется увеличить свои взносы в кассы социального страхования.

Все это правительство приказчиков капитала будет проводить и, очевидно, еще в большой степени.

Причиной отставки является то, что Гильфердинг не удовлетворил аппетитов буржуазии, стремящихся перейти от социал-фашистской к открыто фашистской диктатуре.

Те 350 миллионов марок—разницу между платежами по плану Дауэса и Юнга,—которые должны по проекту Гильфердинга пойти на снижение налогов на промышленников и торговцев, капиталисты считают недостаточными. Они требуют еще 400 миллионов „на расширение народного хозяйства". Не надо долго думать, чтобы понять, что подразумевается под расширением хозяйства.

Выступление главы германского государственного банка Шахта против финансовой политики достаточно красноречиво показывает, куда гнет капитал.

Шахт, видите-ли, находит, что местные бюджеты имеют „излишние" расходы. Нетрудно догадаться, что „излишные" расходы—это жалкие крохи, отпускающиеся на культурно-социальные нужды трудящихся.

Действий социал демократического идеолога, сотрудничества труда и капитала, направленных к тому, чтобы за счет трудящихся „создать условия для облегчения накопления капиталов" (так заявил Мюллер в парламенте), капиталистам мало.

Приказчик оказался недостаточно расторопным и его убрали. Место займет другой, от которого потребуют еще сильнее затягивать петлю на шее германского пролетариата.

Курс на открытую фашизацию взят. Его капиталисты и держатся, пока революция не сметет с лица земли и самозванных хозяев, и их приказчиков.

### ВОССТАНИЕ НЕГРОВ В АНГЛИЙСКОЙ КОЛОНИИ

ЛОНДОН. „Морнинг Пост" приводит подробности недавнего восстания туземцев в английской колонии Южная Нигерия в Африке, начавшегося в знак протеста против введения новых налогов. В ряде мест войска убили 45 туземцев-крестьян и многих ранили.

ЛОНДОН. В палате общин замещающий министра по делам колоний Пилье в ответ на запросы сообщил, что волнения в Южной Нигерии (Западная Африка) вызваны сбором податей.

11 декабря в районах Аба и Опоба состоялись многолюдные демонстрации туземцев, при чем были разгромлены магазины. 16 декабря туземцы Опоба напали на представителей власти, в связи с чем полиция стреляла в толпу. Пострадало 18 женщин.

### АНХУЕЙ ОТКАЛЫВАЕТСЯ ОТ НАНКИНА

ПЕЙПИН. Восставший против Нанкина генерал Чиюсян об'явил о полной независимости анхуейского провинциального правительства.

### КИТАЙСКИЕ СОЛДАТЫ ГРАБЯТ ХАЙЛАР

ТОКИО. По сообщению из Харбина, консульский корпус в Манчжурии, в связи с отчетом представителей консульского корпуса, совершивших поездку в „международном поезде", обратился к Чжансюеляну с нотой. В ноте консульский корпус указывает, что город Хайлар не занят советскими войсками, однако, монгольское население страдает от грабежей, производящихся китайскими солдатами, и что в связи с советско-китайскими переговорами, происходящими в Хабаровске, мукденское правительство должно немедленно предпринять меры для восстановления мира и урегулировать вопрос о монгольской армии.

ТОКИО. 19 декабря хунхузы напали на солдат на Боровой даче, близ Харбина, обратили всех в бегство и увели 20 рабочих.

### СОЗДАЮТ НОВЫЙ ДУТЫЙ ПРОЦЕСС

ТОКИО. По сообщению из Харбина, 19 декабря германский консул Штоббе посетил советских граждан, заключенных в Сумбейском лагере. Китайские власти организуют процесс исключительно с целью оформить арест советских граждан, которые по общему мнению будут вскоре освобождены.

ТОКИО. За последние дни советские граждане в Манчжурии из различных мест заключения переводятся в Сумбейский лагерь. С заключенных, переведенных из Фудзяна, сняты кандалы.

# Кузбасс

*1. ЩЕГЛОВСК, 23 ДЕКАБРЯ*

## ПАРТПРОСВЕЩЕНИЕ НА ОБЩЕСТВЕННЫЙ СМОТР

28 декабря, в 5 часов вечера, открывается широкое окружное агитпропсовещание.

На повестке дня стоят самые актуальные вопросы. АППО ОК совместно с редакцией „Кузбасса" был объявлен смотр работы как по партпросвещению, так и агитпропработе на местах. Недостатков во всех областях работы много. Мы не сумели еще перестроить нашу работу в соответствии с общим темпом на фронте культурно массовой работы. Мы отстаем. Необходимо было поставить этот участок работы под строгий контроль самокритики через нашу печать.

В некоторых районах проведена самопроверка работы, но до сих пор ни один из райкомов ВКП(б) и пропагандистов АППО - работников не дал материалы в газету „Кузбасс", чтобы поставить под удар общественности все недостатки, чтобы окружному совещанию легче было наметить дальнейшие пути работы по-новому. Долой спячку, рутину, казенное благополучие, успокоенность и неповоротливость.

В этом деле надо каждому району, нисколько не медля, сейчас же приступить к освещению работы на этих участках.

Времени до окружного совещания осталось немного. Каждый пропагандист, АППО - работник, культработник, политпросветработник, колхозник, руководитель кооперативной, профессиональной организации должен дать материалы, чтобы поставить под общественный контроль эти участки работ.

Качество агитпропработы далеко недостаточно, не всегда правильно разъясняется генеральная линия нашей партии пропагандистами.

Плохо приспособлено обслуживание культурных запросов как рабочих масс, в связи с непрерывкой на производстве, так и крестьян, особенно колхозников. Мы до сих пор еще не все сделали для налаживания работы по ликвидации неграмотности и малограмотности и подготовки кадров.

Качество вынесенных решений на совещание будет зависеть от того, насколько на местах мы проверим опыт нашей работы, просмотрим формы и методы с тем, чтобы все отжившее отбросить, наметить новые методы через общественную проверку, которой почти еще не было.

Времени осталось мало. Надо наверстать упущенное районам, надо раскачаться. Топкинский район получил отражение в печати, хотя и не полностью. Почему отстают горгородской, Ленинский, Прокопьевский, Кузнецкий и др.?

Очередь за ними. Кто первый на общественный смотр указанных участков работы? Темп работы должен быть усилен. И. П.

### ПОВЕСТКА ДНЯ окружного агитпропсовещания, открывающегося 28 декабря с. г.

*1. О состоянии партпросвещения, комсомольского партобразования и работе делегатских женских собраний.*

*2. Об агитационно-пропагандистской и культурно-массовой работе в округе.*

*3. О политпросветработе в деревне и, особенно, в колхозах.*

*4 О культпоходе по округу и*

*5. О подготовке рабочих кадров в связи с перспективами развития промышленности в нашем округе, особенно угольной промышленности.*

## ВНИМАНИЕ ЛЕСОРУБАМ

В нашем округе лесозаготовительные работы проходят в районах Горно Шорском, Кузнецком, Прокопьевском и Бачатском.

Успех лесозаготовительной работы зависит от того, насколько мы сумеем привлечь к этому делу общественность, создать вокруг этой работы необходимые условия, которые бы способствовали бесперебойному выполнению программных заданий.

Хозяйственным организациям необходимо проверить свои мероприятия по вербовке и использованию рабсилы, насколько они обеспечивают работой батрачество и безлошадную бедноту, своевременное и полное удовлетворение промтоварами, нормальные жилищные условия лесорубов (бараки и инвентаризация их, санитарная помощь и т. д.).

Профорганизациям необходимо проверить насколько известны каждому лесорубу условия работы, обусловленные коллективным договором, и степень выполнения его хозяйственниками.

Нужно практиковать посылку культбригад из местного актива для проведения массовой работы (доклады по текущим хозполитзадачам, проработка и разъяснение коллективных договоров среди лесорубов) Организовать актив из лесорубов для постоянной массовой работы в бараках.

Наряду с этим в культурно-массовой работе должны быть отражены моменты улучшения хозяйственно-бытовых условий лесорубов. Особое внимание следует обратить на разъяснение важности и необходимости полного и своевременного выполнения договорных обязательств лесорубами. Дышихмин.

# ОРГАНИЗУЯ БАТРАЧЕСТВО И БЕДНОТУ, СОЗДАДИМ ПОСЕВКАМПАНИИ МОЩНЫЙ АКТИВ

## ПОЛИТПРОСВЕТ ОРГАНИЗАЦИИ, ШКОЛЫ, КОЛХОЗЫ—РЫЧАГИ, ПРИ ПОМОЩИ КОТОРЫХ УСПЕШНО ПРОВЕДЕМ ПОСЕВКАМПАНИЮ

## СОВЕТСКАЯ ОБЩЕСТВЕННОСТЬ ДОЛЖНА АКТИВНО ПОМОГАТЬ ЕЕ ПРОВЕДЕНИЮ

### Поход на урожай

Весенняя посевная кампания для успешного проведения требует тщательной и широко развернутой подготовительной агитационно-разъяснительной работы. Все организации и учреждения, работающие в деревне или связанные с ней, должны рассматривать участие в подготовке к весенней посевной кампании как свою неотложную и важнейшую обязанность, как основное содержание своей работы в ближайшие месяцы.

Такую установку дают наши руководящие организации.

### Подготовить широкий актив

Особое внимание должно быть обращено на подготовку самого широкого актива, способного мобилизовать массы вокруг основных задач посевкампании. Во всех районных центрах необходима организация инструктивных курсов для работников, посылаемых весной на места для проведения посевкампании. Поэтому чрезвычайно важно проведение районных и кустовых краткосрочных курсов по ликвидации агронеграмотности для низового партийного и советского актива.

Учебные заведения (школы крестьянской молодежи, сельские школы II ступени) при ближайшем участии местного агроперсонала, также должны проявить инициативу и свое участие в организации вечерних курсов для широкого бедняцко батрацкого актива в целях ликвидации его агронеграмотности. На расширенных пленумах всех сельсоветов необходима детальная проработка вопросов о развитии сельского хозяйства и повышения урожайности.

Необходимо практиковать проведение крестьянских производственных конференций по вопросам посевной кампании и борьбы за повышение урожайности, и вынесение этих вопросов на все проходящие населенные общегородские собрания.

### Организовать батрачество и бедноту

Необходимо вовлечь батрацко-бедняцкое население в подготовку и проведение весеннего сева. Через специальные батрацко бедняцкие собрания необходимо провести разъяснительную работу о значении посевкампании и задачах в ней батрачества и бедноты. На собраниях батрачества и бедноты должна быть поставлена тщательная проработка планов местных учреждений и организаций в проведении кампании, в части кредитования и снабжения сельско-хозяйственными машинами и семенами населения в интересах бедняцких и средняцких масс деревни, в интересах коллективизации и производственного кооперирования.

### Политико-просветительная работа

На период январь—июнь основная задача всех политико-просветительных учреждений—подготовка и участие в посевной кампании.

Дома крестьянина регулярно устраивают беседы и лекции агрономов по вопросам весенней посевной кампании, организуют выставки по борьбе за повышение урожаев, выпускают специальные номера стенгазет; украшают свои помещения специальными лозунгами, плакатами и т. д.

Избы - читальни и библиотеки устраивают беседы, лекции, громкие читки, книжные выставки составляют специальные лозунги, плакаты, организуют справочные столы, культбригады для массового обслуживания населения на селе, создают сельско хозяйственные кружки, содействуют продвижению дешевой популярной крестьянской литературы, через книготоргующие организации.

Красные уголки систематически проводят громкие читки по вопросам посевкампании, обслуживают газетой и книгой общие собрания.

В я сеть кино передвижек на время кампании должна находиться в деревне. Каждый сеанс кинопередвижек должен сопровождаться беседой на темы весенней посевной кампании.

Вся сеть радио установок организует регулярный прием передаваемых по радио докладов, лекций и т. д. Организует вечера радио-слушателя.

### Школа—проводник агрикультуры

Крупную роль в обеспечении успеха предстоящей кампании могут и должны сыграть школы. Поэтому задачей каждой школы должно стать — принятие агрикультурного шефства над прилегающими селами, осуществляемое педагогическим персоналом и учащимися.

Работу необходимо будет провести не позднее февраля месяца однодневные конференции учительства, посвященные вопросам весеннего сева, и руководить своими членами в осуществлении школьного шефства над деревнями.

### Колхозы должны стать боевыми центрами кампании

Колхозы, активно участвуя в агитационно - разъяснительной кампании, должны оказать непосредственную помощь окружающему населению путем создания сортировочных пунктов, обозов, предоставления бедноте своих сельско-хозяйственных машин и т. д.

### Советской общественности пора взяться за практическую работу

Комитеты крестьянской взаимопомощи должны обеспечить широкое применение своими членами простейших агрикультурных мероприятий, непосредственную трудовую помощь беднякам хозяйствам машинами и семенами, путем расширения старых и создания новых семфондов, прокатных пунктов, всемерно способствуя организации колхозов и первичных производственных с.-х. объединений.

Шефорганизации принимают активное участие в подготовке весенней посевной кампании путем более частых и длительных выездов рабочих бригад в подшефные селения.

Чем раньше возьмемся за подготовку, тем больше шансов на достижение успеха в практической работе. Яшихмин

## СТРАХОВКА ПОСТУПАЕТ СЛАБО

МЫСКИ (Наш корр.). Окладные страхплатежи поступают недопустимо слабо. Райисполком категорически поставил вопрос перед сельсоветами о сборе полностью страхплатежей.

По сельсоветам южной части района сбор страхплатежей должен быть закончен к 5 января.

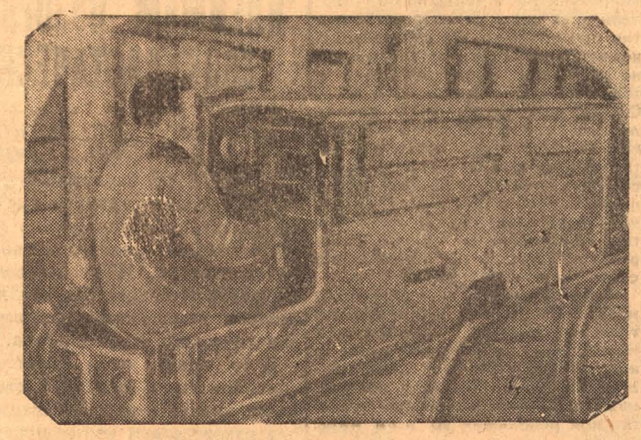

Общий вид электровоза Емельяновской шахты (Ленрудник).

# ГОСТИ--КОННИКИ, РАПОРТУЮТ

*(Торжественное заседание президиума Горсовета в честь приезда делегации ОДВА)*

### Состояние полка

— Отдельный полк войск ОГПУ —докладывает политрук тов. Медянцев.—состоит в большинстве из призванных в Кузнецком округе. В полку 30 проц. рабочих с производства, комсостав имеет 65 проц. партийцев.

Полк участвовал во многих боевых операциях по отпору и уничтожению белобандитских отрядов.

В настоящее время идет усиленная политическая учеба и каждый боец разбирается в политических вопросах нисколько не хуже, чем он ориентируется во встречах с врагом.

Бойцы, родившиеся в 1905 году, заявили определенно:

— Не уйдем с охраны границ до тех пор, пока враг не отойдет на сотни километров вглубь своей страны и пока не будут выполнены все наши условия переговоров.

Все конники-чекисты просили передать вам горячий чекистский привет и заверяют вас в полной неприкосновенности наших границ.

### Могильщики мировой контр-революции

Отвечая на выступления председателя делегации, представители окружкома, окрисполкома, рабочих химзавода и окротдела ОГПУ заверяют:

— Будьте спокойны. Делайте свое великое дело. Тыл крепок и всегда готов поддержать вас в нужную минуту.

— Последние события на Востоке показали, что с Красной армией шутить нельзя.

— Помимо боевой работы, в рядах Красной армии наша рабочая и крестьянская молодежь приобретает большие знания Молодняк, побывавший в армии, превращается в активного строителя социализма.

— Приезд делегации совпадает с двенадцатой годовщиной организации органа ВЧК - ОГПУ. Вот уже двенадцать лет, как мы имеем ежедневные попытки наших врагов по нащупыванию наших границ. Кроме открытых выступлений, нам приходится встречаться и со скрытым врагом. Этот враг гораздо опаснее и борьба с ним значительно труднее. Но чекисты, могильщики мировой контр-революции, сумеют уничтожить и этого врага —заканчивает начальник отдела ОГПУ тов. Новак.

### На огонь отвечать огнем

Белокитайцы и белобандиты попробовали пощупать нашу границу, наткнулись на красноармейский штык и откатились. Так было до сих пор, так будет и дальше,—заверяет делегат тов Ягушин.

— На огонь будем отвечать огнем!

— Не уйдем с границ до тех пор, пока все наши условия не будут приняты целиком и полностью.

### Чтобы уметь защищаться надо учиться

Делегаты один за другим, передавая привезенные подарки рабочим, настаивают:

— Изучайте военное дело. Не упускайте ни одного свободного часа. Чтобы уметь защищаться надо многое знать.

Делегат Сычев, передавая разобранную винтовку, говорит:

— Пусть эта винтовка напоминает вам каждый день о внешних опасностях.

Рабочий Кузбасса—учись владеть винтовкой.

Делегат Андриевич, передавая плащ, снятый с белобандита полковника Махова, рассказал один из многих эпизодов невероятного геройства бойцов.

— В начале сентября в районе Спасска появилась белая банда человек в 25 с расчетом—организовать у нас восстание. Перешла границу и занялась грабежом.

— Мы получили сведения и поехали Долго водил нас враг, но все-таки попался и от всего отряда остался только этот плащ, в который укрывался полковник Махов (продолжительные аплодисменты).

Другие делегаты передали в качестве подарков—клинок (шашка) и стальной шлем с надписью:

„Рабочим Кузбасса в день двенадцатой годовщины органа ВЧК-ОГПУ".

### Достойный ответ химзаводцев

Рабочие Химзавода—т. Терентьев и Комаров от имени всех рабочих дали обязательство, что они теперь же приступят к военной учебе и сумеют доказать, что к защите границ они будут готовы также, как готовы сейчас выполнить пятилетку в четыре года.

— В ответ на ваши подарки,—говорит тов. Комаров,—мы организуем специальную делегацию и пошлем к вам со своими подарками.

— С сегодняшнего дня рабочие Химзавода и шахтеры Кемрудника берут шефство над отдельным кавполком войск ОГПУ (продолж. аплодисм.), а это значит, что теперь мы будем проявлять еще больше заботливости о вас и укрепим постоянную тесную связь.

После выступления химзаводцев был принят текст приветственной телеграммы отдельному кавполку войск ОГПУ. Мак.

## По газетным столбцам

### ВОЗГЛАВИТЬ АНТИРЕЛИГИОЗНОЕ ДВИЖЕНИЕ

Рабочие массы в этом году по собственному почину выступают в антирелигиозный поход. Из различных мест Советского Союза поступают сведения о том, что рабочие отказываются праздновать рождество. Рабочие Тулы и Белоруссии постановили считать 25 декабря вторым днем индустриализации. К их голосам присоединился мощный поток голосов рабочих масс из других мест Союза.

Газета „Труд" пишет:

В связи с рождественскими днями идут массовые требования о закрытии церквей, синагог и мечетей В Горловке (Донбасс) закрыли единственную церковь и публично, в присутствии 15 000 рабочих, сожгли на площади 4 000 икон.

Антирелигиозный поток делается массовым.

Долг профорганизаций--возглавить антирелигиозное движение масс, поднять его на еще большую высоту. Антирождественская кампания этого года должна превратиться в массовый поход против религии, против мракобесия, за выполнение великого плана работ.

Лозунгами похода должны быть:

— На рождество — все у станков!

— Вместо домов религии—дома культуры!

— Вместо религиозного дурмана—культура и классовое воспитание!

Особое внимание должно быть уделено на предприятиях, перешедших на непрерывку.

Враждебные нам элементы, ведущие и сейчас бешеную агитацию против непрерывки, попытаются сделать все, что-бы отвлечь рабочих в дни рождества от производства. Нужно предупредить эти попытки, дать суровый отпор каждой вылазке классового врага, добиться в дни рождества 100 проц выхода рабочих.

На предприятиях, в клубах и красных уголках необходимо сейчас же развернуть противорождественскую работу, не откладывая ее на самые дни рождества, как это было в прошлые годы.

Антирелигиозное движение масс должно закончиться полным разгромом религии.

# ОТДЕЛЬНЫЕ ЧЛЕНЫ КУЛЬТШТАБА НЕ ДООЦЕНИВАЮТ ЗНАЧЕНИЕ ПОХОДА

## СОВЕЩАНИЯ КУЛЬТШТАБА ПРОХОДЯТ ПРИ ПОЛОВИННОМ ЧИСЛЕ СОБРАВШИХСЯ

### С таким штабом много не навоюешь

Время не хочет считаться ни с чем: неумолимая часовая стрелка совершает обычный путь.

Какое дело часам, что совещание культштаба должно начаться ровно в одиннадцать. Скоро час, а в комнате, где должно состояться совещание из 20 членов культштаба,—только 9.

Они решают вопрос: начать совещание или разойтись?

Кто возмущается, кто советует позвонить по телефону тем, кто не явился.

Председатель штаба звонит, сначала деликатно приглашает, потом тон его делается суше и повелительнее. Но... телефон не помог.

В час совещание открылось, хотя и не было на лицо половины членов штаба.

Тов. Слободина, заведывающая опорным садом, в своем докладе отметила, что культпоход развертывается слабо за отсутствием средств. Некоторые члены штаба не знают цели и задач культпохода и абсолютно никакой работы не ведут. Все-таки кое-что сделано... при жилтовариществах „Искра" и „Кайла и Молот" открылись два детских сада всего на 80 человек. В „Искре" посещаемость полная, а в другом жилтовариществе с посещением плохо вато: из 30 ребят в детсад ходит только 18. Об'ясняется это тем, что родители не понимают значения детских садов, вырывающих их детей из - под нездорового влияния улицы.

Необходимо среди рабочих повести широкую агитационную раз'яснительную работу о значении детсадов.

Кроме того, т. Слободина указывает на необходимость установить культштабу тесную связь с ОДН.

Начались прения. Почти все молчали. Тов. Гершевич выступила с резкой критикой работы культштаба но по существу эта критика свелась к болезненным пререканиям со Слободиной (упрекала ее в грубости и т. д.).

Пререкания заняли большую часть времени.

Совещание штаба пришло к следующему решению: штабу культпохода увязать свою работу с ОДН и добиться, чтобы жилтоварищества „Искра" и „Кайла и Молот" отвели две комнаты для занятий с ликвидирующими неграмотность.

Культштабу обратиться к Кемеровскому ЦРК с просьбой, чтобы последний отпустил 11 тыс. рублей, которые должны быть выделены на культнужды по договору с Анжерско Судженским ЦРК. Если ЦРК отпустит эту сумму, то 7 тыс. культштаб израсходует на содержание вечерней смены в детсадах, а 4 тысячи на дошкольное воспитание.

Необходимо отметить, что многие учреждения и организации своим халатным отношением срывают культпоход. Анна Иркутская

### Учет воспитательной работы в школе-интернат Кемрудника

В школе интернат Кемеровского рудника, отсутствует воспитательная работа.

Ученики воруют, дерутся; коридор школы превращают в уборную.

Предписание санврача о том, чтобы отдаваемое в стирку белье школьников смачивалось дезинфекцирующим раствором—не выполняется. Посторонний.

### Нужны горячие завтраки

Учителя городской школы первой ступени и ФЗС Гурьевского завода перешли на непрерывную неделю.

Для того, чтобы дети росли нормальными, необходимо устроить горячие завтраки.

На помощь этому должна пойти кооперация и сами родители. Л. П.

### Склока в Симоновской школе

Учителя Симоновской школы, Топкинского района, Савельев М. и Федоров забывают школьную работу и работу по ликвидации неграмотности. Вместо этого они пьянствуют.

Учитель Федоров выгоняет детей из класса в корридор без всякой вины.

Когда зав школой Белов делает ему за это замечание, Федоров кроет его матом.

Такими же поступками заразился и ликвидатор этой школы Соколов, который обзывает учащихся тупицами, дураками и т. п.

Ученик.

### Церковь под клуб

Обсудив предложение, помещенное в газете „Кузбасс" окрисполкомской ячейкой ВЛКСМ о передаче Щегловских церквей и молелен под культучреждения, общее собрание ячейки ВЛКСМ педтехникума считает существование церквей не нужным и вредным.

Оно предлагает одну из освободившихся церквей использовать под клуб молодежи и призывает все ячейки ВЛКСМ и другие организации гор. Щегловска заняться этим вопросом. Безносова.

### Еще не все выступили в культпоход

ГУРЬЕВСК (наш корр.). Комсомольская организация Гурьевского завода выделила из своей среды для обучения неграмотных 15 комсомольцев.

Ребята уже приступили к работе. Открыт новый уголок ликбеза на Нижней колонии. Всего по Гурьевску в данный момент обучается 5 4 человека неграмотных и малограмотных.

Но поселковый совет до сих пор еще не раскачался выступить в культпоход и ничем себя на этом фронте не проявил. Культурно просветительная секция поссовета, в области ликвидации неграмотности, тоже ничего не делает.

# БОЛЬШЕ ВНИМАНИЯ ЖИВОТНОВОДСТВУ

## В предстоящую весеннюю сельско-хозяйственную кампанию животноводство должно быть в центре внимания каждого работника, каждого земельного общества и колхоза

Работа агроуполномоченных в прошедшую сельско-хозяйственную кампанию дала ряд положительных результатов. Но их нужно исключительно отнести за счет достижений в полеводстве: зерноочистка, рядовой посев, сеялочные колонны и т. п. Животноводство же было в стороне, так как первоочередной задачей тогда являлась зерновая проблема (организация гигантов совхозов и т. п.).

Животноводство в предстоящую весеннюю сельско - хозяйственную кампанию должно быть в центре внимания каждого работника, каждого земельного общества и колхоза.

Наряду с выборами агроуполномоченных, необходимо приступить к выборам зооуполномоченных (животноводуполномоченных). Их задача проводить в жизнь простейшие мероприятия по животноводству, которые каждое земельное общество, колхоз и простейшее сельско-хозяйственное об'единение должны провести в обязательном порядке.

Зооуполномоченные выбираются в каждом селе, а в крупном даже два и больше. (Но не меньше, чем на 50 дворов одного зооуполномоченного).

При выборах зооуполномоченных должно быть отдано предпочтение женщине, которая больше всего уделяет внимания животным, особенно корове: родится теленок — она первая за ним ухаживает Ягненок, козленок и поросенок прежде всего находят заботливое отношение женщины-хозяйки.

В посевную кампанию и теперь необходимо каждому земельному обществу, колхозу и простейшему об'единению утеплить скотные дворы. Корову нужно избавить от открытого загона, „загороженного светом и небом." Необходимо устроить хотя бы крытые загоны, защищенные от вьюги и ветра с боков и крыши соломой. В холодных скотных дворах щели нужно затянуть той же соломой и устроить простые ясли — кормушки, чтобы корм не бросать под ноги скоту.

### Организовать отгонные табуны и случные пункты

Организация отгонных табунов—это отдельный выпас молодняка, который преследует цель сохранить телочек от преждевременного огула, а быков от преждевременного допуска к случке, так как, чтобы иметь хорошую корову и быка, одного правильного кормления не достаточно. Ранняя случка—это бич нашего животноводства.

Организация случных пунктов — особенно бычьих, здесь из числа имеющихся в селе быков необходимо выделить лучших из расчета на 40 50 коров один бык, а остальных кастрировать, но нельзя допускать массовой кастрации всех быков, как это иногда имеет место в отдельных земельных обществах. Такое явление не агрикультурное, а вредное.

Каждая маслоартель должна обеспечить стада быком и заарендовать потребное количество быков.

Если в данной маслоартели окажутся лишние быки, прежде чем произвести ка трацию, следует предложить соседней маслоартели приобрести или арендовать быков, если у нее ощущается недостаток в быках.

### Произвести расчистку лугов и выгонов

Нужно добиться расчистки от пней, сучьев, валежника хотя бы четвертой части всей площади, занятой выгоном земельного общества или колхоза. Это улучшит пастбище, сенокос; избавит животных от поломки ног и тяжелых ушибов.

### Увеличить посев трав и корнеплодов

В колхозах и простейших об'единениях нужно иметь посев трав и корнеплодов на корову не меньше одной десятой гектара. Особенно нужно обратить внимание на увеличение посадки картофеля — не только на еду, но и на прокорм скота.

### Правильный выпас скота повысит удойность

Пора коров также организовать в правильный выпас скота. Земельные общества и колхозы должны свой выгон разделить на две три части, из них по очереди по две-три недели каждая используются с таким расчетом, чтобы часть выгона отдыхала, так как при существующем использовании выгонов, скот меньше с'едает травы, чем ее топчет ногами, не давая ей отрасти.

С наступлением жарких летних дней необходимо ввести ночную пастьбу скота.

В обязанность каждого земельного общества и колхоза должно войти увеличение заноса молока на масло завод не меньше, чем на десять процентов, т. е если хозяйство занесло на корову в 1929 году 50 пудов на масло завод, то в 1930 оно должно занести 55 пудов. Принять меры к увеличению удоя коровы против прошлого года: в единоличных хозяйствах на 15 процентов и в колхозах на 24.

Все эти мероприятия земельные общества должны принять в обязательном порядке на общих собраниях, оказывая всяческое содействие зооуполномоченному.

Утеплено дворов, как минимум, должно быть в каждом земельном обществе не меньше одной трети.

Особо серьезно нужно обратить внимание на перевод коров с весеннего на осенний отел,

Наконец, чтобы иметь большие успехи, зооуполномоченному необходимо теперь же потребовать отчет от агроуполномоченного, работавшего в 1929 году — что им сделано по улучшению животноводства.

Больше же будет успеха, когда зооуполномоченные и агроуполномоченные будут освещать достижения на страницах „Кузбасса".

Успешно работать зооуполномоченные будут только тогда, когда к выборам последних местные организации отнесутся с должной серьезностью и будут оказывать им всяческое содействие при проведении в жизнь указанных выше мероприятий. Зоотехник Садырин.

# ОТВРАТИТЕЛЬНАЯ ГРИМАСА

Медаль имеет две стороны. Бывает, что обе стороны, лицевая и оборотная, мало чем отличаются одна от другой.

Но иногда...

Иногда контрасты бывают слишком разительны. Иногда скромная улыбочка, украшающая показную сторону, затемняется отвратительной, поганой гримасой оборотной стороны. Бывает.

А потому предупреждаем тебя, уважаемый читатель.

Не торопись с негодованием, если ты не прочел на страницах „Кузбасса" ни одной заметки о том, что на Беловском цинкзаводе хоть что нибудь сделано для двухнедельника помощи беспризорнику. Сдержи пока свой гнев и тогда, когда общественность цинкзавода с скромной улыбочкой прямо ответит тебе:

— Ничего не сделано.

Не верь. Это только лицевая сторона медали. Это лишь улыбочка.

Главная-то, самая поганая гримаса там, на оборотной стороне. Там для беспризорности сделано больше, чем много.

В заводской школе тебе скажут, что среди школьников есть пять от'явленных неисправимых хулиганов: Щепочкин, Миронов, Кошелев, Пронин и Колесников. И добавят:

— Они разлагают всех ребят. Четверо из них дети рабочих, а один сын инженера. Впрочем, теперь уже не важно их социальное происхождение,—они уже деклассировались и получили одинаковую популярность в регистратуре уголовного розыска. Конченые люди.

Так скажут на заводе.

Но подожди, читатель, обрушивать свой гнев на этих ребят. Ведь малыши они. Не больше 13 лет каждому.

Почему на перевоспитание этих ребят не было обращено внимание? Ответ будет таков:

— Некогда было и некому. Между педагогами—фронт. Баранова и Тыщенко—с одной стороны, супруги Федулеевы—с другой. Фронт за власть, за заведывание школой. Между заведывающей Тыщенко и поссоветом—другой фронт. Между поссоветом и заводоуправлением, вкупе с рабочкомом.—война. Каждая сторона хочет свалить школу на плечи другой. Ну, до ребят-ли тут?

Вот они и „развивались" на свободе.

Если бы ты на днях вошел в коридор школы, то ты увидел бы, как здоровенный дядя, в милицейской форме, вышибал из школы этих самых ребятишек.

Куда же вышибают этих детей?

Ответ ясен. Известно куда, на мороз! В воровской притон, в тюрьму. Не все же им только в школьных хулиганах болтаться. Надо и в высшую ступень их передать. Вот и передают. Так постановил школьный совет, а остальные одобрили.

Такова гримаса обратной стороны беловской медали.

А теперь скажи читатель: не хочется ли тебе кричать, возмущаться, протестовать, звать на помощь всю советскую общественность, а заодно и.. прокуратуру. А. П.

# ВОЗОБНОВЛЕНИЕ ОТНОШЕНИЙ ОЖИВИТ ТОРГОВЛЮ МЕЖДУ АНГЛИЕЙ и СССР

## *ЗАЯВЛЕНИЕ тов. СОКОЛЬНИКОВА*

ЛОНДОН. „Рейтер" публикует заявление, сделанное полпредом СССР в Англии Сокольниковым после вручения им верительных грамот. В заявлении Сокольников указывает:

„Полное возобновление дипломатических отношений между СССР и Англией является шагом, несомненно основанным на здоровой экономической и политической необходимости. Я надеюсь, что возобновление отношений и их дальнейшее укрепление, внимание к интересам обоих стран в предстоящем году даст благоприятные условия и произведет сдвиг в торговом обороте.

Благоприятным предзнаменованием является то обстоятельство, что уже сейчас заказы советских организаций в Лондоне за октябрь 1929 г. достигли суммы 2683 тыс. фунтов стерлингов, по сравнению с 1195 тысяч фунтов стерлингов за те же месяцы прошлого года. Отсюда, однако, не следует, что нужно закрывать глаза на затруднения, которые придется преодолеть раньше, чем торговля между нашими странами достигнет тех условий, которые соответствуют их экономическим возможностям и потребности.

В настоящее время никто не может отрицать исключительно быстрого роста народного хозяйства СССР. Пятилетний план развития народного хозяйства СССР за первый год не только полностью выполнен, но выполнен с превышением. Это, в свою очередь, приводит к необходимости импортировать значительное количество машин всякого рода и оборудования. Потребности советского рынка требовали бы серьезного их изучения со стороны английской промышленности с целью приспособления к особенностям этого рынка, в то же время поможет провести расширение тех отраслей английской промышленности и продукции, которые могут найти большой сбыт в СССР.

Стремясь выполнить как можно более быстро и успешно свой план социалистической реконструкции, советское правительство, со своей стороны, будет готово принять меры к урегулированию финансовых претензий, которые ему пред'являлись, принимая во внимание наши контрпретензии. Однако, какие бы шаги не предпринимало советское правительство с этой целью, они должны быть прямо связаны с мерами, которые благоприятствовали бы дальнейшему развитию и упрочению народного хозяйства СССР. Мы твердо намерены лойяльно выполнять всякого рода обязательства, которые мы на себя берем и в то же время полагаемся на то, что страны, находящиеся с нами в дружественных отношениях, примут во внимание неизменную основу нашей политической и экономической системы. При этих условиях будет возможно упрочить отношения СССР и Англии, а этим самым положить основание длительному сотрудничеству между народами обеих стран.

———

КАБУЛ. Полпред СССР в Афганистане Старк вручил верительные грамоты королю Афганистана Надир-хану.

———

МОСКВА. В субботу, 21 декабря, председатель ЦИК'а СССР Калинин принял в большом Кремлевском дворце британского посла сэра Эсмонда Овид, вручившего ему свои верительные грамоты.

# ПРОСТОИ ВАГОНОВ ПРИНЯЛИ ХРОНИЧЕСКИЙ ХАРАКТЕР

## В ноябре потеряно 11.693 часа

Вагоны, которые подавались под кокс на ст. Кемерово, простаивали не только часами, но и сутками.

Погрузо-разгрузочные работы Химзавода были по договору переданы Сибгрузу. Сибгруз не торопился. Над ним не капало. Не было такой организации, которая сумела бы его подстегнуть. Комиссия по перевозкам при окрторготделе в счет не идет, т. к. ее распоряжения никакого воздействия на Сибгруз не имели. Весь ноябрь Сибгруз работал с прохладцей.

В ноябре по вине наплевательской политики Сибгруза, по вине недисциплинированности его рабочих и неповоротливости аппарата, на одном Химзаводе имеется 11 693 вагоночаса простоя. Из них только 343 часа вагоны были под выгрузкой.

Сейчас перегрузкой ведает экспедия Химзавода и все рабочие Сибгруза, работающие на Химзаводе, перешли в ведение Сибгуля. Но дело лучше не лучше. Расхлябанность, недисциплинированность дают себя знать. Выгрузка ничуть не ускорилась.

Химзавод об'явлен ударным, ударной должна быть и выгрузка.

Простои—несчастье, постигшее не только Химзавод. В Белово простои уже не считают часами. Там прямо пишут: „6 вагонов простояли 2 суток, 7 вагонов простояли 1 сутки и т. д".

Простои вагонов—бич транспорта. У нас не так уж хорошо налажен транспорт, чтоб можно было позволять себе роскошь любоваться на стоящие на станции вагоны, которые должны разгружаться, но не разгружаются по вине некоторых организаций.

Каждый час простоя вагона стоит больше рубля. И смотреть на рубли, летящие бесцельно в воздух, преступление.

Евг. Н.

### С больной головы на здоровую

На-днях правление Прокопьевского ЦРК отчитывалось в своей работе перед собранием рабочих второго района.

Масса выступавших рабочих указали на недочеты в работе кооперации, на бумажную волокиту в аппарате ЦРК.

Не понравилось шахтовому комитету второго района и предкультотдела РК СГ Шахновичу выступление т. Харика.

Тов. Харик (член сибкрайсовпрофа) резко поставил вопрос:

— Или-или. Или ЦРК должен наладить свою работу так, чтобы производство работало бесперебойно, или аппарат ЦРК нужно обновить.

Тов. Шахнович в такой постановке вопроса увидел „контрреволюционное выступление" тов. Харика и поставил на раскомандировке вопрос об отводе т. Харика из членов крайсовпрофа.

Рабочие поняли вздорность и необоснованность требований Шахновича и шахткома и тут же дали хороший ответ:

„т. Харик прав и еще не оторвался от рабочих. Отводить его из состава сибкрайсовпрофа не за что, а самому райкому СГ нужно глубже интересоваться вопросами снабжения рудника продуктами и почаще проверять работу ЦРК".

Пластинин.

# НА ТОПКИНСКОМ УЧАСТКЕ СИСТЕМАТИЧЕСКИ ЗАПАЗДЫВАЮТ ПОЕЗДА

## За октябрь и половину ноября на Томской дороге было 75 обрывов поездов, 93 остановки в пути, 6 проездов закрытых семафоров

## ВСЕ СРЕДСТВА НА БОРЬБУ ЗА ПОРЯДОК НА ТРАНСПОРТЕ

### Расхлябанность на транспорте

За октябрь и половину ноября по Томской дороге было 75 обрывов поездов, 93 остановки в пути, 6 проездов закрытых семафоров, 4 столкновений. Наблюдается порча движущего механизма частей паровоза. Правление дороги, видя такие ненормальности, решило создать экстренные комиссии для борьбы с такими явлениями.

За последнее время на Топкинском участке стали систематически опаздывать поезда. Скоро паровозы откажутся служить. Это потому, что на ремонт их обращают мало внимания.

На скорую руку сделают ремонт, а то и совсем не делают.

Малый штат, жалуются, делать некому. Где нужно 3—4 человека, участок оставляет одного, да и тот убегает.

Бегут из депо Усят, а хорошего работника туда не заманишь. Бегут и из Топок и начинают уже бежать из Белово. Бегут не только из-за снабжения продуктов, но из-за плохих условий работы. Были случаи, что паровозы, выходя к поезду, возвращались по 2—3 раза в депо из-за неисправности.

Не раз отправитель о погрузочные станции не отправляли во время поездов из-за задержки технического осмотра вагонов.

У паровозов, идущих из ремонта центрального депо в соединении между цилиндрической частью котла и дымовой коробки, продувает шов над дымовой трубой. В депо на станции Белово паровоз вышел из ремонта а в правом инжекторе не оказалось водоприемного конуса. На разъезде Баскускан (Беловский участок) свалились во время хода три пассажирских вагона. Если будет продолжаться такая работа, будет большой срыв в движении поездов и задержка грузов. Чтобы наладить транспорт, нужно создать не дорожную комиссию, а рабочую из более опытных рабочих, которые бы проверили все недостатки.

В. М.

### „Легкая кавалерия" на ст. Гурьевск

На ст. Гурьевск была организована из пассажиров легкая кавалерия, которая выявила ряд недостатков.

Пассажирское помещение 3 класса холодное, и пассажиры там замерзают.

Местные пассажиры уходят по домам, а приехавшие из деревень так и остаются мерзнуть.

На вопрос начальнику станции, Колмак, почему холодно в станции, он ответил:

— Мало дают угля, нечем топить.

По разнарядке райконторы ст. Топки на зимний период снабжение ст. Гурьевск топливом недостаточное.

Райконтора наверно не знает о том, что помещение станции Гурьевск совсем ветхое, кругом щели, не ощекотурено, фундамента нет, на потолке земли нет, печи старые. С начала постройки станции и до сих пор не делан капитальный ремонт.

На станции делается пакгауз и нет дверей.

Весь стоят в пассажирском помещении, где непролазная грязь.

При станции нет киоска, а жалобная книга лежит у начальника в шкафу.

Пассажиры очень недовольны и просят обратить на станцию внимание.

П. Гулин.

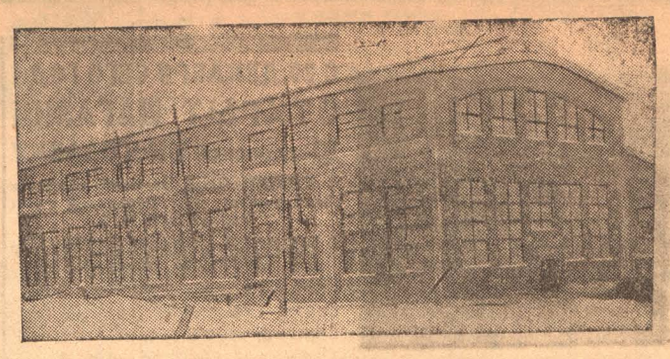

ЛИТЕЙНЫЙ ЦЕХ ВНОВЬ СТРОЮЩЕГОСЯ МЕХЗАВОДА В ЩЕГЛОВСКЕ

# ТЕХПЕРСОНАЛ ДОЛЖЕН ПОМОЧЬ ГРУППЕ ГИЛЬМУТДИНОВА

С первых дней группа Гильмутдинова на Диагональной шахте шла гораздо лучше. Уголь был мягче и ближе перекатка.

В данное время работа осложняется. Раньше группа проходила за две смены полтора метра, теперь же затрачивается на эту работу три смены, уголь стал крепче, с кайлы плохо берется. В этом случае полагается полить, но этого делать нельзя в их условиях, т. к. работа производится ниже штрека, над водосточной канавой, и при подгонании может полопаться цемент, чем вызовет большую капеж.

Группа просит техперсонал изыскать возможности предохранения от воды и употребления динамита. Иначе их обязательства не могут быть выполнимы.

По сегодняшний же день с программой они справились и перегнали соседнюю группу, 132-ю, на 3 метра.

Хозорганам надо уделить больше внимания условиям ударных групп и создать для них лучшие условия.

Зоря.

# ИЗ ПИСЕМ РАБОЧИХ

**МЕРЗНУТ МИЛИЦИОНЕРЫ** на постах Гурзавода и Гурьевского ЦРК. Полученные деньги на спецодежду постовым милиционерам нач. Бачатского РАО истратил на сотрудников РАО. Кроме того, при ЦРК посты стоят при 30 38 градусах бессменно 8 час., а полагается при морозах в 20 градусов менять каждые 2 ч. Х.

———

**НЕ ПОДВИГАЕТСЯ РАБОТА** с устройством кухни в индустриальном техникуме гор. Щегловска. На работу требовалось 2 недели, но прошел второй месяц, а конца строительства не видно. Временная столовая устроена на уч. пункте, учащимся далеко ходить.

Наблюдатель.

———

**УМЕНЬШИЛОСЬ НА 60 ПРОЦ.** количество прогулов на шахте Карла Маркса Ленрудника. Рабочие ведут беспощадную борьбу с прогульщиками и лодырями.

Авременко Грозный.

———

**ВЫПУЩЕННЫЙ ИЗ РЕМОНТА** насос в новой котельной Химзавода оказался совсем негодным. Два слесаря неделю с ним возились и не могли пустить в ход. В результате пришлось опять поставить старый.

Клещи.

# Усилить производственную пропаганду

## *ТОЛЬКО ПРИКАЗАМИ ПРОГУЛОВ НЕ ИЗЖИТЬ*

Председатели шахтовых комитетов на своем совещании обсудили письмо рабочих второго района ко всем общественным организациям и рабочим Прокопьевского рудника.

Об'являя бой трудностям выполнения плана добычи угля, рабочие второго района вполне сознательно учитывали возможности выполнения плана. Надо устранить лишь неполадки и ненормальности, зависящие от местных условий и работы общественных организаций рудника.

### *ВЫХОЖДАЕМОСТЬ ПО РУДНИКУ*

На работу выходили в октябре 67,8 проц., в ноябре—69 проц. всего количества рабочих. Больных в октябре было 2 9 проц., в ноябре 2.3 проц. Довольно солидный процент. Сейчас на руднике 5050 рабочих и отсюда выходит, что у нас болеет в среднем каждый день 146 рабочих в октябре и 1.0 человек в ноябре. На профилактические мероприятия мы недостаточно обращаем внимания. Нужно обсудить с врачами специалистами вопрос о том, как организовать массу и общественность на предупреждение болезней. Работу больницы и амбулатории нужно повернуть лицом к углю, чтобы рабочий из за 15-минутного приема в амбулатории не делал прогула в целый день. На раскомандировках нужно усилить дежурства врачей.

### *ЗЛОСТНЫЕ ПРОГУЛЫ*

В среднем в октябре злостных прогулов было 1,1 проц. или ежедневно в среднем без всяких причин прогуливали 55 60 человек. В ноябре прогуливали 1,2 проц. или 60-65 человек. Но бывали дни, когда число злостных прогульщиков в октябре и в ноябре доходило до 150 человек.

— Все ли они злостные? Нет. Здесь есть причины.

Многие рабочие заявляют, что они простояли в очереди у ЦРК и из за этого стали злостными прогульщиками. Но мы никаких мер не принимаем, чтобы расширить количество ларьков, чтобы повседневные товары доставлять рабочему на дом. Работу ЦРК и других обслуживающих учреждений нужно повернуть лицом к углю в интересах добычи угля.

# ХИМЗАВОДЦЫ ОТПРАВИЛИ ДВА СВЕРХПЛАНОВЫХ МАРШРУТА КОКСА

## Зверев предает бойцов: он делает самовольные прогулы. Прокопьевские делегатки вступили в бой за уголь. Производственная комиссия коксовых печей сегодня будет обсуждать предложения рабочей бригады и стенгазеты

## УСТРАНИМ ПРОСТОИ ВАГОНОВ НА ЗАВОДЕ

### Два добавочных

На-днях химзавод отправил два сверхплановых маршрута кокса. Эти маршруты имели 1100 тонн, а химзавод в первые пятнадцать дней декабря недодал 3000 тонн кокса. Чтобы возместить упущенное необходимо выдать еще 4 сверхплановых маршрута и, кроме того, боевая норма выжига кокса требует сверх этого отправки 4 дополнительных маршрутов в декабре.

Через два дня будет готова вторая заливная станция. Этим будет устранена главная помеха в ускорении темпа работ на коксовых печах.

А. Кокс.

### Обсудим предложения

Председатель производственного совещания коксовых печей тов. Черепанов сказал, что сегодня, в четыре часа дня, на заседании производственной комиссии коксовых печей будут обсуждены предложения рабочей бригады и стенной газеты коксовых печей о том, какие неполадки и как надо устранить.

### *ВЫНУЖДЕННЫЕ ПРОСТОИ*

О простоях и в печати много писали. Ругаем опять рабочего. Лепим выговора рабочим за прогулы и простои „по колдоговору" на целых листах. По 50 60 человек ежедневно получают выговора.

Выговора лепим и младшим и старшим десятникам. После выговора рабочий махает рукой и скажет:

— Ну вас...

Но о том, чтобы научить рабочего работать, никто не думает. Если десятник заметил, что рабочий делает простой из-за пустяка, то кроет его матом и в хвост и гриву.

Нужно после каждой смены подвести итоги простоям в данной смене. Поговорить с виновниками простоя о причинах и на следующий день, разбив эту смену на группы по специальностям, проводить получасовую беседу с рабочими о том, как можно было избежать простоя.

После обсуждения письма совещание председателей шахткомов и цехкомов постановило организовать комиссию „в бой за уголь"

В комиссию вошли: Пименов, от райкома партии, представитель райкома комсомола, от райкома СГ—т. Шахнович, от рудоуправления т. Варламов, от редакции газеты „Кузбасс", представитель от ударников третьего района т. Когер, от первого района—рабочий, от второго района—рабочий, от женщин—Вертоградская.

В тех районах, где рабочие еще не обсудили письмо рабочих второго района, решили на раскомандировках обсудить его вместе с рабочими.

К. Игн.

### ТОРМОЗЫ БОЯ

Собрались в час. Недолго составляли план. В половине второго вышли. Каждый из бригадиров знал:

— Рабочая бригада должна выявить недочеты, тормозящие развертывание боя.

Пошли.

На первой батарее замазчик дружно встретил:

— Здорово... Недочеты есть.

— Вот с водой маемся. Краны не исправны. Ведро под кран не подходит. Бегаешь, бегаешь, а в ведерке,—что воду наносишь?

— Коксотушители не успевают, задержка выходит, одна заливная-то станция не справляется.

Несутся жалобы, каждый говорит, только успевай записывать.

На второй батарее тоже маются с кранами, на третьей ящики-калькары неправильно построены, шуровать никак нельзя.

На батарее барьер построить надо. На новом тушителе новая коробка не подходит—сетка мала, дыр мало. Плохо тушит.

Крючники добавляют:

— К концу дня мастера спешат—все больше выдать хотят и получается: негашеный кокс в углярки идет. Углярки то и горят.

Штиль не справляется с работой на третьей батарее, решетка два дня поработала и испортилась. Крышки очень тяжелые, облегчить бы их надо. В туннели надо инжектор поставить и два сифона.

Листки нашего блокнота исписаны.

— Когда построим вторую заливную станцию—задержек не будет. На 35 печей сразу увеличим выдачу.

Мы уже уходим, а добавления все еще несутся:

— Калькары на батареях рассыпают уголь. Уголь рассыпают люки на турме.

Для успеха боя все неполадки надо устранить сегодня же.

— „Нам нет дела, нам монету гони".

Сейчас классовая преданность каждого рабочего взвешивается пудом кокса, отношением к станку, расценивается работой.

Прав замазчик Петро:

— Дороги у нас разные. Да, дороги разные. Одним почет на производстве, а другим нет места в цехах.

И если не сегодня, то завтра в шумливой раскомандировке мы будем судить рвачей и прогульщиков. Прокурорами будут замазчики, мотористы, лебедчики, а судьями весь рабочий коллектив.

Приговор будет прост, не будет милости нашим врагам:

Рвачей и прогульщиков—гнать с завода.

— ..Гнать!

Томич.

### ЛЮДИ В БОЮ

Повязавшись дымными косынками высоко в небо поднялись заводские трубы,—головы. Вместе с дымом разносится весть:

— Химзавод стал ударным!

День и ночь трубы дымят, а у подножия, на холодном дворе, загроможденном корпусами с тусклыми окнами, углярками, углем, запахом кокса и людьми, вы может быть встретили среди людей, рассыпанных по лебедкам, печам, коксовыталкивателям. Николая Блузина, замазчика Григорьева, моториста Аристова?

Вы не были у коксовых батарей, без вас вынимались „пироги", без вас радовались люди победам.

Батареи пекли уголь, пахли смолой и желанием во что бы то ни стало, а бой выдержать и дать 261 тысячу тонн кокса!

Калькары тяжело дышат, бросая в прожорливую глотку печей „хлеб" уголь.

Печи закрывают горячие рты и... когда откроют, коксотушитель получит горячий кокс. Он тушит кокс и углярки ждут дани.

В углярки сыплется простой кокс, тот самый, которого так ждут домны Урала.

И каждый, кто стоит у мотора, у лебедки, у печи сегодня понял и должен понять, что завод в заводском гуле четко слышит — боевой клич:

— В бой... Бой за кокс!

Разве не знают мотористы, лебедчики, замазчики и крючники, что за тенью трофей боя (тысяча углярок) стоит она—пятилетка, откованная в четыре года.

Вы на заводском дворе не встретили Лобашева, Григорьева и Зверева. Они каждый на месте, каждый имеет рабочий номер, и зачем им соревнование, зачем бой. Они гости, случайные гости на заводе.

От заводских побед им ни тепло, ни холодно. Они не носят славного имени ударника.

И тогда, когда тверже нужно в руках держать молоток, рубильник, тормозной рычаг и лопату, — они не держат крепко желания выиграть бой.

Турсин, Усачев, Басов, Ильиных в соревновании не нашли места бойцов. Только позавчера завод увидел прорыв:

— Они вчетвером просыпали две печи кокса. Забыли закрыть углярку.

Пока расчищали пути прошло два часа, два часа простоя.

Товарищу Звереву не место на передовых позициях, он предает бой.

— На работу не вышел,—валенки подшивал.

Из-за Зверевых прогулы растут.

Зверев, Ильиных и Басов—враги ударников, враги Аристова, Блузина и сотни других, которые стали передовиками соревнования.

Аристов первый доброволец Максимов—лучший лебедчик. Блузин—примерный разгребщик. Их враги: лодырь, рвач, прогульщик.

Только рвачей может не радовать первая трофея.

— 101 печь.

...115 сегодня выдали.

### СВОДКА С ФРОНТА

*За сутки 21 декабря выдано 108 печей кокса. Первая батарея выдала 29, вторая—31, третья—48 печей.*

*Первая смена стояла 20 минут потому что упали провода с изоляторов. Слабо работали клапаны заливочной станции: мало воздуха.*

*Вторая смена стояла 1 ч. 40 минут. На очистку путей от кокса и льда ушло 1 ч. 10 минут, а 30 минут не было току.*

*Третья смена стояла 40 минут—очищали путь от льда. В эту смену два часа не подавали воздуху на заливную станцию, отчего пришлось работать с открытыми клапанами.*

Приближается день когда выдадим 150.

Разные Зверевы, Лобашевы льют воду в костры соревнования. Завод им не родня. Роднит с заводом их только желание - сорвать.

### 132 я ГРУППА ПРИНЯЛА ВЫЗОВ ГИЛЬМУТДИНОВА

С момента организации ударной группы, тов. Гильмутдинов вызвал на соревнование 132 группу, но до сегодняшнего дня вызов не был принят. 142 группа не вступала в соревнование и только, благодаря неоднократным напоминаниям т. Гильмутдинова, 19 декабря групповой Багоутдинов принял вызов и был подписан межгрупповой договор.

Обе группы вызвали своих десятников на организацию полного и бесперебойного снабжения забоев лесом и другими материалами.

132 группа взяла обязательство снизить зольность Кемеровского угля до 10 проц..

Обе эти группы вызывают 136-ю группу, где член партии тов. Лазарев до сего времени не сумел организовать свою группу в ударную бригаду.

Гибкий.

### Делегатки в борьбе за уголь

Первые отряды женщин Прокопьевских делегаток-рабкорок вступили в бой за уголь.

На расширенном совещании женщин делегатки-рабкорки с вниманием прослушали состояние хода производства на руднике.

Действительно, рабкорки взялись за дело! На первом совещании каждая рабкорка-делегатка обещалась пригласить с собой на расширенное совещание по 3 домохозяйки и большинство выполнили.

26 женщин с глубоким вниманием прослушали доклад о прогульщиках, симулянтах, о падении производительности труда, добычи. И приступили к обсуждению практического ведения боя.

Первую вылазку делегатки решили дать на жен прогульщиков.

Прежде чем итти к женам прогульщиков для ведения бесед, нужно было ознакомить всех женщин на руднике с ходом работы. Для этого потребовалось 15 докладчиков. Райком СГ выделил докладчиков.

Больным вопросом стало техническое обслуживание этих собраний женщин-домохозяек. Надеяться на клубы и красные уголки не приходится, потому, что и клуб и красные уголки еще не понимают всей важности вопроса боя и работают в „мирных" условиях.

— Надо собрания делегаток устраивать в квартирах,—сказали делегатки.

Так и порешили.

Но кто будет созывать, кто будет вести переговоры с квартирным хозяином, где есть возможность проводить собрание?

Тут делегатки вызвали на совещание к себе Маслакова (предпосовета).

Начались трудные разговоры. Когда женщины сказали, Маслакову, чтобы он своими средствами сделал оповещение части домохозяек, Маслаков взвыл:

— Вы хотите поссовет превратить в рассыльного!

Ему вежливо указали, что собравшиеся делегатки-рабкорки ждут от поссовета помощи в созыве домохозяек, для вовлечения женщин в бой за уголь.

Пыл Маслакова немного остыл.

— Ладно,—говорит он,—я вас приветствую и желаю успеха в вашем деле и даю вам такой совет: „Прикрепляйтесь к определенному району, договаривайтесь с домкомом и созывайте домохозяек".

Такое отношение Маслакова к просьбе делегаток возмутило всех присутствующих. Хотел Маслаков снять с себя всякую ответственность за своевременный сбор домохозяек, но делегатки-рабкорки учуяли в чем дело и сказали:

— Это есть первая трудность, против которой тоже нужно об'явить бой..

В конце-концов Маслаков согласился силами поссовета, через своих райуполномоченных, обеспечить помещением и оповещением домохозяек на женские собрания по районам.

Пегасов.

# БОЛЕЗНИ РАБОЧЕГО СНАБЖЕНИЯ

## На Гурьевском заводе надо построить столовую для рабочих.—Администрация завода и Кузнецкстрой не должны стоять в стороне от этого вопроса. Инициатива Гурьевского ЦРК об организации кооперативного огорода должна быть поддержана всей общественностью завода

### „Останетесь довольны"

Утро. В магазине Гурьевского ЦРК три продавщицы заняты весьма своеобразной работой. Одна развешивает на небольшие порции хлеб, другая кладет на каждую пайку по паре грязных, в большинстве раздавленных, полуоблупившихся яиц. Третья завертывает каждую порцию в грязную газетную бумагу.

Это готовят, так называемые, „горячие завтраки" для рабочих. Завтраки везут на завод и там раздают прямо в цехах. В цехах и „столуются" рабочие. Очень немногим счастливчикам удается раздобыть кружку кипятку, а большинство уничтожает свой „горячий" завтрак прямо в сухомятку.

Это в Гурьевске называется народное питание.

Об обеде и ужине рабочему самому предоставляется думать и заботиться. Столовой здесь нет.

Если вы приезжий, скажем командированный, то вам в кооперации дадут хлеба. А насчет остальных дополнительных продуктов питания хотя и слабо в кооперации, но с голоду вам помереть не дадут. В кооперации вам скажут:

— Вам вероятно ветчинки или колбаски к хлебу потребуется?

— Дайте пожалуйста.

— Мы этого добра, извините, не держим. Но вы не беспокойтесь, помочь вам завсегда сможем. Вот как выйдете из магазина, так на искось мимо каланчи ступайте. Правой стороны держитесь. Тут вам вскоре и встретится колбасная вывеска товарища Когфа. Частник, конечно. Замечательная продукция, первый сорт. Останетесь довольны.

Любезный народ в кооперации.

### „Подожди выбрасывать горшки"

Сейчас по всему заводу идет разговор:

— Открываем столовую!

Но если найдется такой оптимист рабочий, который при этом известии начнет у себя кухонные горшки выбрасывать, то в правлении ЦРК ему скажут:

— Не торопитесь. Пригодятся.

И раз'яснят:

— Столовая будет отпускать все те же „горячие завтраки". А обеды и ужины попрежнему будут отсутствовать. К тому же столовую без посуды не откроешь. А с изготовлением посуды администрация завода пока не чешется. Хотя по договору она обязана дать ее. Но пока...

— В самом деле, товарищи, не торопитесь разбивать кухонные горшки.

### Всякому свое

У председателя правления ЦРК т. Скворцова слишком богатая фантазия. Не укладывается она в гурьевские масштабы. Шутка ли:

— Нам, говорит, вот как хочется настоящую столовую открыть. В специальном, значит, помещении. Хотя бы первое время обедов на пятьсот. Но чтобы культурно. Да беда наша—денег нехватка. Хотя и нехватает то тысяч 18. Только.

— А Кузнецкстрой разве не заинтересован в этом?

Обращались. И разговаривать не стал. Фантазируете, говорит, вы через меру.

В этот же вечер, в заезжем доме, один „командировочный" работник Кузнецкстроя захлебываясь рассказывал мне:

— Хорошо служить в Кузнецкстрое. Богатая организация. На одни телеграммы сколько денег гробим. По двести слов закатываем. Да вот вам пример: телеграфная переписка между Кузнецкстроем, Гурзаводом и Союззолотом, по поводу трех вагонов кирпича, рублей в пятьсот вскочила. И конца еще не видно. Вот как живем.

Выходит — всякому свое. Один культурной столовой бредит, а других бесконечные телеграммы приводят в восторг. Ну, где тут найти общий язык?

### Мясник-ветеринар

Опытных работников в Гурьевском ЦРК в обрез. А тут еще новая загвозка: в ветеринарный институт кого-то посылать нужно. Факт.

Мясо, которое идет на снабжение рабочих, врачебному осмотру не подвергается. Нет ни только ветеринарного врача, но и фельдшера. Изредка их функции выполняет мясник.

Долгое время правление ЦРК бомбардировало округ требованиями открыть здесь ветпункт, а сейчас уже и из силы выбились. Да и результата никакого.

### Им неудобно если хвостов не будет

В кооперации с чего не начни разговор, а к хвостам обязательно подойдешь. В правлении насчет хвостов говорят:

— Кумекали мы так и этак про то как бы хвосты изжить. Все меры против них принимали. А как дойдет дело до получки, так они опять переростают всякое безобразие. Есть, между прочим, хороший выход из этого положения—это установить по цехам разные сроки выдачи зарплаты.

— И в чем же дело?

— Попробуй поговори с заводоуправлением. Неудобно, говорят, и все тут. А доводов приводить не желают.

### Необходимо помочь кооперации

Пробелов в рабочем снабжении в Гурьевске, пожалуй больше чем где-либо. Часть их надо отнести за счет неопытности правления. Но добрую половину вины должна взять на себя и гурьевская общественность. Кооперация здесь не пользуется ее вниманием, нет со стороны общественности должной помощи кооперации.

Например, ЦРК ищет помещение под культурную чайную. Трудно здесь найти среди жилых домов подходящее помещение. А рядом пустует церковь. Почему бы общественности не сказать в этом случае свое веское слово?

Сейчас ЦРК разрабатывает вопрос об организации кооперативного огорода. А голоса общественности около этого вопроса тоже не слышно.

Такие вопросы как получение помощи от Кузнецкстроя на открытие столовой, как открытие на заводе ветеринарного пункта, могут быть легко и благополучно разрешены лишь при участии всей общественности.

Эта помощь должна быть оказана работникам кооперации.

А. Павлович.

*ДВУХНЕДЕЛЬНИК ПОМОЩИ БЕСПРИЗОРНЫМ*

# НЕ СЛОВА, А ПРАКТИЧЕСКАЯ ПОМОЩЬ БЕСПРИЗОРНЫМ

## Ленинские пионеры посетили детприемник.—Делегатки артели «Виктория» оказали беспризорнице реальную помощь

В Ленинске около магазина ЦРК стоит неуютный запущенный дом. Раньше здесь была казарма, а теперь общежитие. Живут в нем бывшие беспризорники, работающие в мастерской райдеткомиссии.

Они трудятся, но по существу остаются теми же беспризорниками.

Райдеткомиссия о них не заботится. Забыли о ребятах и другие организации, но не забыли пионеры отряда № 4 шахты им. Ленина. На отрядном сборе ребята выбрали 7 легких кавалеристов, чтобы узнать, в каких условиях живут бывшие беспризорники, помочь им и привлечь к ребятам внимание всей советской общественности Ленинска.

Кавалеристы решили всерьез взяться за дело. На отрядном сборе они сказали:

— Давайте соберем из одежды, кто что может и отнесем в общежитие.

Весь отряд (70 человек) откликнулся на призыв бригады легкой кавалерии. На другой же день натащили рубашек, штанишек, чулков, юбочек.

Бригада, нагруженная подарками, пошла „в гости" к беспризорникам.

Кошмарная картина представилась глазам пионеров: на полатях, устроенных над плитою, сидели и лежали десятка полтора ребят. Они там грелись (в комнате было холодно), жевали сухой хлеб и разговаривали.

Оказалось, что вся их пища—800 грамм хлеба. Райдеткомиссия считает, что и этого вполне достаточно.

Полуголые, грязные, босые. У некоторых больные глаза. Ноги у одного покрыты нарывами.

Пионеры и беспризорники быстро сдружились.

Хозяева откровенно расказали пионерам о своей „жистянке".

Невеселая у них жизнь: опять они на своих полатях—на голых досках, под головы кладут шапки, или собственные кулаки. В бане не были уже больше трех недель. В доме—собачий холод, немного теплее, чем на улице. Кроме хлеба—ничего. За нимаются воровством.

Подруководством инструктора они учатся столярному делу.

— Чуть не каждый день бывают у нас посетители, то от женотдела, то от комсомола. Обещали дать материцы, рубахи (даже мерки сняли), а толку нет.

Женщины плакали, а уйдут и забудут,—говорили ребята,—так вот и вы позабудете.

Пионеры с жаром уверяли, что не забудут и навестят беспризорников еще раз.

Они сдержали свое обещание. Пришли еще. Принесли хлеба, мяса, картофеля, луку.

Когда уходили, беспризорники говорили:

— Не забывайте нас.

И пионеры не забыли: в редакцию „Кузбасса" они прислали рапорт о посещении общежития деткомиссии.

В конце рапорта пионеры пишут:—„Мы обращаемся к райкому ВЛКСМ, районо, райженотделу с просьбой помочь нашим товарищам беспризорникам не кучей резолюций, а делом: дать постели, обувь, одежду, медосмотр и лечение, улучшить питание. „Всех пионеров Ленинска, всю общественность призываем помочь ребятам".

К. З.

### ОКАЗАЛИ ПРАКТИЧЕСКУЮ ПОМОЩЬ

Кооперативная артель „Виктория" принимает активное участие в двухнедельнике борьбы с беспризорностью. 12 декабря в артель пришла беспризорная девушка Августа Кошкина. Несмотря на сильные морозы она была почти раздета.

Делегатки артели: Командирова, Стаховская, Кузнецова и Филимонова пустили подписной лист, по которому собрали 40 рублей. На эти деньги беспризорной девушке куплено пальто, валенки и шапки. Сейчас Кошкина работает в артели.

Делегатки вызывают других следовать их примеру. Надо не жалеть беспризорных, а оказывать им практическую помощь. М. Ивахнин.

СМЕНА МОЛОДЕЖИ, КОТОРАЯ ВЗЯЛА НА СЕБЯ ОБСЛУЖИВАНИЕ 3-Й БАТАРЕИ КОКСОВЫХ ПЕЧЕЙ

## КТО БУДЕТ СНАБЖАТЬ ГОРОД УГЛЕМ?

На последнем заседании президиума горсовета правление Куспромсоюза сообщило, что снабжать городские учреждения и население углем оно не в состоянии.

Куспромсоюз предложил передать работу по распределении угля в городе Кемеровскому ЦРК. На себя промсоюз берет только добычу угля и передачу его на месте добычи распределяющим организациям.

Президиум горсовета решил для окончательного решения этого вопроса созвать на-днях расширенное совещание всех заинтересованных организаций, совместно с ЦРК и „Транспортом" учреждений.

## ФАКТЫ И ЦИФРЫ

Организовать общественный смотр городских культучреждений решила культурно-просветительная секция горсовета.

Поставить перед избирателями вопрос о закрытии всех существующих в городе религиозных общин, потребовало совещание горсоветского актива от президиума горсовета.

Просить рабочих электро-механического цеха химзавода принять шефство над горфинчастью, решило совещание горсоветского актива.

Обязательное военное обучение членов ВЛКСМ начинается с 1-го января. Обучаться будут все комсомольцы, родившиеся в период с 1906 по 1910 год включительно, и не проходившие военной подготовки.

*СМОТР ГОРСОВЕТА*

## 25 ЧЛЕНОВ КУЛЬТПРОСВЕТ-СЕКЦИИ—„МЕРТВЫЕ ДУШИ"

В культурно-просветительной секции горсовета числится 25 человек. А работает, по заявлению председателя секции т. Войцитской, только пятеро.

Из всех членов секции остались только Иванов, Фролов, Кулагин, Войцитская и Шило. Остальные члены заседания не посещают и работы никакой не ведут—так сообщила т. Войцитская пленуму секции.

20 процентов посещаемости! 80 процентов формально числящихся, записанных только на бумаге членов!—Цифры эти сигнализируют о полном провале секционной работы.

После 9 месячной спячки секция спохватилась и вынесла постановление:

„Просить горсовет отвести из состава секции всех неисправно работающих членов и ввести для оживления работы новых".

Кроме этого, решено прикрепить к секции ряд товарищей из рабочего актива, выделенных общественными организациями для работы при горсовете.

Девять месяцев секция „не замечала", что у нее не все благополучно. Президиум горсовета почти год благодушно пропускал мимо своего внимания это безобразное явление и не принимал решительных мер. Участники предстоящего смотра должны это отметить.

А что делали за эти девять месяцев общественные организации, под руководством которых члены коллективов выбирали этих бездействующих депутатов.

Бездеятельность последних говорит за то, что отчета о работе в горсовете у них никто на спрашивал. Только при сознании совершенной безответственности перед массами избирателей могли иметься явления такого пренебрежения работой в горсовете.

Мы должны спросить у этих организаций — требовали-ли они, хоть раз, отчета у выбранных депутатов?

Окружные профорганизации должны дать еще раз всем низовым профорганам жесткую директиву об усилении внимания к работе горсовета и выбранных в него депутатов. Тульский.

# ЩЕГЛОВСКИЙ ДЕНЬ

### КУРСЫ БУРОВЫХ МАСТЕРОВ

Быстро развивающаяся горная промышленность требует квалифицированных буровых мастеров, а в Сибири их мало. Поэтому Трест Сибуголь и Геолком с 1 января открывают для щегловских рабочих курсы буровых мастеров на 35 человек. Продолжительность обучения—4 месяца.

На содержание курсов обеими организациями отпускается около 19 тысяч руб. Геолком предоставляет возможность курсантам получать практические знания на своих буровых вышках в районе Щегловска, а Сибуголь—в учебных мастерских и школах ФЗУ — изучать кузнечно слесарное дело.

Жилым помещением Геолком и Сибуголь, каждый самостоятельно, обеспечивают своих курсантов (геолком—15 человек, Сибуголь—20).

На содержание курсантов отпущено 13.725 рублей.

### ДОСРОЧНЫЙ СБОР ПАЕВЫХ

Президиум Окрпрофбюро для усиления поступления паевых взносов в кооперативы, решил провести кампанию за досрочный сбор дифференцированного пая. Окротделениям союзов предложено сейчас же приступить к этой работе и добиться, кроме досрочного погашения 15 процентной надбавки к установленному паю. На общих собраниях предполагается обсудить вопрос о пае, равняющемся месячной зарплате с погашением его в течении намеченной пятилетки.

### ЗАДЕРЖИВАЕТСЯ ОБОРУДОВАНИЕ ЗАВОДОВ ПИХТОВОГО МАСЛА

Куспромсоюз почти ежедневно получает распоряжения о срочном оборудовании заводов пихтового масла. Для того, чтобы возможно скорее проходили эти работы, куспромсоюз еще 5 ноября договорился с ОМХ'а об из'ятии со складов всех материалов, необходимых для оборудования заводов.

Материалы эти на складах ОМХ'а есть и валяются там без всякой цели. Но до сих пор, несмотря на договоренность и на распоряжение совнархоза, ОМХ'а свои склады и предприятия не проверяет и никаких материалов куспромсоюзу не передает.

### ИЗУЧИТЬ КАЧЕСТВО ВОДЫ

В связи с постройкой щегловского водопровода, окрздраву предложено подробно изучить качество воды в реке Томи. Предлагается проанализировать самоочищаемость реки в зимнее время, влияние весенних стоков и влияние отработанной воды химзавода. Для консультации по анализу в томский бактериологический институт будет послан специальный санитарный врач окрздрава.

## А КУДА УЕХАЛ ТВОИ МУЖ?

На химическом заводе для удобства рабочих давно открыто почтово-телеграфное отделение. Отделению дали помещение возле магазина ЦРК и заведывать им посадили человека, который отличается непобедимой любознательностью. Он понимает, что химзавод существует для того, чтобы делать кокс и нафталин; хлеб для того, чтобы его есть; вода—чтобы ее пить; земля—чтобы ходить по ней; а солнце—чтобы согревать его и подобных ему тела. Но он никак не может понять зачем и кому нужны мороз и горы. Говорят, что не раз заставали его стоящим на берегу, когда он, направив неподвижный взгляд свой на холмы правого берега, что-то шептал, улыбался и кончал тем, что, плюнув, уходил прочь. Конечно, мысли его о горах и морозе безобидны. Но любознательность простирается далеко за пределы гор и жертвой ее становятся посетители почтового отделения.

— Дайте мне марку.

— А зачем тебе марку?

— К письму.

— А кому ты хочешь послать письмо?

— Мужу.

— А куда твой муж уехал?

Работница нервничает и, повысив голос, говорит:

— Вам какое дело?!

Почтовый служащий обижается, меняет выражение своего лица, делая его строгим, поднимается со стула и, по-петушиному, выпячивая грудь колесом, заявляет:

— Значит есть дело! Может я учет всех писем веду, может закон есть такой.

Посетительница теряется, краснея рассказывает ему куда и зачем поехал муж, говорит о том, что он борется с кулаками на хлебозаготовках, что скоро приедет и вновь будет работать в дробилке. Почтовый служащий напряженно слушает, постепенно меняет выражение своего лица и из грозного превращает его в добродушное. Когда посетительница рассказывает о том, что на одной кровати, если она узкая, вдвоем очень тесно,—служащий улыбается, отрывает от общего листа и протягивая работнице молвит:

— Вот тебе марка, гони гривенник.

Иногда почтовый служащий в ответ на нежелание посетителя рассказывать ему о своих делах заявляет:

— Не понимаешь ты простоты рабочего обхождения.

Когда же к нему приходят с просьбой отправить телеграмму, то он, прочитав ее, неизменно заявляет:

— В таком виде не дойдет, переписать надо Вместо пяти слов он пишет пятнадцать, минимум десять, и прочитав свое творенье довольно говорит:

— Вот теперь непременно дойдет.

И никто, даже самые отчаянные любители спора, неспособны сломить любознательности почтового служащего и его привычки обязательно переписывать телеграммы. не могут понять зачем и кому нужно такое поведение. М. Ведь.

## ПОЧТОВЫЙ ЯЩИК

Прокудину—о Савченко—материал направили в рик. Котову—о хвосте—нет адреса. Не пойдет.

Смердину—„Придавило на смерть"—писалось. Пишите, проводятся ли меры безопасности.

С. Н.—о предрабочкоме—нет фактов и кроме того, рабочком переизбран. Деревенскому—„Приняли обязательство"—нет адреса. Материал подписывайте, помимо псевдонима, своей фамилией и указывайте адрес.

Лушину и Чуповскому—заметки слишком общие. Давайте конкретные факты и на одну тему в каждой корреспонденции. Винтику—„Самокритика" — подписано номером членского билета. Не пойдет. Подписывайте фамилию и адрес.

Страховику—„Рвачи"—не поняли. Пишите яснее Лучшеву, Ефремову, Черпакову, Чертакову, Алек ее зу и Застенной—отпуск согласуйте через местком.

Веденскому—„Колчак в совете". „Молодой крапива" — „Коллективист". Буканову—„Хлебозаготовки". Тимофееву—„Изобретения". Малышеву—„Соцсоревнование"—Материалы использованы быть не могут. Нет подписей и адресов.

**Редактор Б. ГОЛУБЧИК.**


С 20 ДЕКАБРЯ СЕГО ГОДА
ОТКРЫТ МАГАЗИН
Щегловской МНОГОЛАВКИ
В ПОМЕЩЕНИИ (Бывшей конторы Ленинсоюза) угол Советской ул. и Вокзальной № 3.
В ПРОДАЖЕ ПРОИЗВОДЯТСЯ СЛЕДУЮЩИЕ ТОВАРЫ:
ПОСУДА: фарфоровая, фаянсовая, стеклянная; разные скобянные, москательно-химические и готовое платье.
Магазин открыт ежедневно, с 9 часов утра, до 5 часов. вечера.
Правление Многолавки.

УТЕРЯНА ЛОШАДЬ
с упряжью. Конь темно-гнедой, 10-й категории 13 лет. Правое ухо рубчик. Сообщить: поселок Суворовский, Сосновского сельсовета,
1714. Мезиков А. 1—1.

УТЕРЯН ЖЕРЕБЕЦ
гнедо-соврасый, 4 х лет, грива на правую сторону, правое ухо порото, на задней левой ляшке буква „ч".
Черкасов В. А. 51. 1—1.

УТЕРЯНЫ 2 крестьянских ПАЯ
№ 42498 и 42457 пред'явительских, выд. Усть Катским сель хоз. кредитным т-вом на имя Скударнова Е. П.
255. 1—1.

— ЩЕГЛОВСКАЯ —
ОКРУЖНАЯ КОНТОРА СВЯЗИ
принимает учеников
на должность квалифицированного работника связи. Срок обучения 6 месяцев. Образование не ниже 7-летки. За время обучения выплачивается зарплата: 30 рублей в месяц. Срок подачи заявлений не позднее 27 декабря.
1202. 1—1.

КУПЛЮ
КОРОВУ С МОЛОКОМ
Химзавод, барак 8 кв. 2, рядом с клубом Баогдалова. 1530.
1—1.

На основании постановления правления Кузнецкого Кусткреда, промыслово кооперативная артель
„ТРУДОВОЙ ПЕКАРЬ"
с 1 го декабря 1929 года,
ВЛИЛАСЬ во вновь сорганизованную промыслово-кооперативную артель
„РЕКОРД" с полной передачей своего актива и пассива. Имеющиеся законные претензии учреждений и лиц к „Трудовому пекарю" будут приниматься артелью „Рекорд" до 17 го января 1930 года. Правлением после 17 го января 1930 года претензии удовлетворяться не будут.
1—1. Правление.


### ВНИМАНИЮ РЕДКОЛЛЕГИИ СТЕНГАЗЕТ

25 декабря, в 6 часов вечера, в помещении завкома Химзавода и красного уголка Диагональной шахты, созываются инструктивные совещания редакционных коллегий всех стенных газет.

Каждая редколлегия должна прислать на совещание своих представителей.

ПОВЕСТКА ДНЯ:

О предстоящих перевыборах редколлегий и чистка рабкоровских рядов.

Очередные задачи стенгазет и форма работы.

Редакция „Кузбасс".

### ИЗВЕЩЕНИЕ

24 декабря, в 7 часов вечера, в Дворце Труда в помещении теа студии пролеткульта, созывается совещание литературных работников города и рудника, для обсуждения вопроса об организации литгруппы при пролеткульте.


КЛУБ СТРОИТЕЛЕЙ
ДРАМТРУППА ДВОРЦА ТРУДА
ВТОРНИК, 24 го
ВТОРОЙ И ПОСЛЕДНИЙ РАЗ
СВАДЬБА КРЕЧИНСКОГО
СРЕДА 25-го
НА ДНЕ
Начало в 8 часов 30 минут.
Анонс: готовится к постановке „ИНГА"

ПОДПИСЧИКАМ ГАЗЕТЫ „КУЗБАСС"
ОТКРЫТА ГОДОВАЯ ПОДПИСКА НА ГАЗЕТУ „КУЗБАСС"
И СИБИРСКИЕ ИЗДАНИЯ
Годовая подписка на газету „КУЗБАСС" будет приниматься до 5 го января 1930 года.
НА ГАЗЕТУ „СОВЕТСКАЯ СИБИРЬ"
И другие сибирские издания подписка принимается до 28-го декабря 29 г.
НА ГАЗЕТУ „МОЛОДОЙ РАБОЧИЙ"
Для бесперебойной доставки, всем подписчикам необходимо сдать подписку в указанный срок. Подписка принимается сельскими и городскими письмоносцами, почтовыми отделениями и агентствами, всеми уполномоченными предприятий и коллективов, агентами и и на почте. При сдаче подписки требуйте пред'явления удостоверения на право приема подписки.
2—1. Зав отделом распространения печати Бабин.

К СВЕДЕНИЮ КРЕСТЬЯН СДИРЩИКОВ КОРЬЯ.
В связи с установлением санного пути возобновляется приемка ивового, талового, елового корья всеми кооперативными организациями—Потребительские О-ва, Животноводческие Т-ва, Кредитные Т-ва, Охот-Товарищества и Охот-Коллективы.
Крестьянин, сдавай корье.
„СИБКОЖТРЕСТ".

ЗАОЧНЫЕ ГОСКУРСЫ ПО СЧЕТОВОДСТВУ
1. Фабрично-заводск. 2. Колхозов и Совхозов.
Срок обуч. 6 м.. Плата 3 р. в м.. По оконч. выд. свид.. Проспекты высыл. по получении двух 10 коп. марок за каждый.
6—1. МОСКВА, Сретенка 4, Госкурсы СОНО. Отдел 12. 1001.

Финансовая часть горсовета
доводит до сведения всех гр. гор.
Щегловска, Химзавода и Кемрудника,
что с 20/XII с. г. будет производиться проверка
ОБ'ЕКТОВ ОБЛОЖЕНИЯ
по местным налогам и сборам и ликвидация всей задолженности за населением, а поэтому предлагается всем гр., имеющих об'екты обложения, не зарегистрированных при подаче списков формы № 1 в октябре месяце и не имеющих извещений на уплату налога на 29—30 год с транспортных средств: лошадей, велосипедов, со скота (коров) и невыбравших номерных знаков на извоз-собак-велосипедов—в течение 10 дней зарегистрировать все имеющиеся об'екты обложения и получением номерных знаков в Горфинчасти при горсовете (помещение быв. ОКРФО).
Лица, уклоняющиеся от регистрации, будут привлекаться к ответственности и к неплательщикам будут приниматься принудительные взыскания.
Зав. Гор. Финчастью Силуянов.
10—1 1194.


### УТЕРЯННЫЕ И ПОХИЩЕННЫЕ ДОКУМЕНТЫ:

Смирнов А паев кн и забор лист выд кузнецкстроем, 833.—Зыков Д К профбилет союза строителей и справка о семейном составе выд садгородским поссоветом. 1743.—Першин воинское свидетельство. 803.—Кузнецов В Д удостовер личности, расчетн книж и 2 справки о семейном положении выд сосновск с/с. 804.—Николаев И Н профб №43/74104 союза строителей. 802.—Луканов П продуктов карт. 801.—Волков А Я забор лист. 800—Головин П Д проф билет союза горняк и у четно-воинск кн выд тяжинск риком. 1741.—Селиванов П В конск карт. 810.—Чашина Е профбилет союза нарпит. 1736.—Миронова хлебная карточ. 1737.—Желтов С Т паев книжка № 5239 тельбесского црк и заборная карточка № 8082 союзная кн и учетная карт № 6925/а выд анжеро-судженским РК. 1735.—Зыкова Е Д паев книжка. 1713.—Насиров паев кн црк. 1734.—Кукота С И воинск книж и справка о батрачестве. 1738,—Костромин И А паев кн и забор лист тельбесск црк. 1740.—Тараленко паевая кн тельбес црк. 822.—Шарифуллин расчетн кн выд кузнецкстроем и профбилет союза горняков. 1654.

Портнягина З паевая книжка Гурьевск црк 54.—Медведев С вкладыш выд Гурьев црк 55.—Ермаков воинск книжка Ново-зыковского военком 3231.—Данильченко удостовер выд Топкинской школой 949.—Данильченко Ю. школьное удостов выд Топкин школой 948.—Гончаров Г С паев кн Топк о/п 951.—Бочков А членск книжка выд местком отд тяги за № 24760 950.—Белов В М книжка на топливо 952.—Чернышев С И паев кн Топкин о-п 953.

Бойков Я Н воинск кн 42.—Перминов Д справка на лошадь 43.—Седышев П паев кн 44.—Усовец П воинск кн выд Ужанин риком 45—Гусельников Д Ф 2 конс кн Бачатск рика 46.—Карпова М. членск лист Гурьевск црк 47. Владимиров А А паев кн и забор лист Гурьев црк 48.—Куклинский Н Ф паев кн Гурьевск црк 49.—Суховольский А конск карт Красны риком 50.—Чудинов В конск карт 52—Салагина Л удостов личности Смолинского с с 53.

Златкова М М хлебная карточка выд Кузнецкстроем 806—Валашников П С воинск кн 805.—Буртный В Г профбилет союза строителей, расчет кн выд Кузнецкстроем, кн сберегательной кассы выд Садгородской почтово-телеграф конторой на сумму 400 руб. Документы о службе: 1) на ст. Макеевка Екатер ж д, 2) в Троянах Екат ж дор, 3) на Донецких ж дор. 4) эконом изыск НКИС и 5) выписка загс Дашевского вол'исполкома Винницкого округа и 6) продуктовая карт выд конторой Кузнецкстроя 807.

Федотова продовольств карточка Тельбесс црк 1742—Курочкин П хлебная карт 835.—Журавлева А А удост личности выдан Рыбинской горм 834.—Качурин И С паев книж Топкин о-п 947—Осанов Я С конск книж Топкинск о-п 439—Крайнова А С паев книж Топкин о-п 954.—Гуров А И паев кн Топкин о-п 956.

Меньшова Е В паев кн топкинск црк 2323.—Шипилов Я И книжка топлива выд служб тяги 8 участ и паев кн топкинск црк 2325.—Пустотин Г Г паев кн и заборн листок топкинск црк 2326.—Пустотина М Г паев кн топкинск црк 2327.—Ладзан У Ф паев кн топкинск о-ва потреб 2328.—Костюра А Т конск карт 2329. Пригодич П С паев кн топк о ва потреб 2330.—Никулин А Е семейн удост личн и воинск карт 1707.—Порсалин И Н комсом билет 825.—Андреев А В хлебн карт тельбесск црк 812.—Мошков М Г профбилет союза строител и расч кн выд управл новостройки 1653.—Евлашев В Е воинск кн выд черепов риком, семейн удостов личн семен с-сов, паев кн № 645 выд хорошеборским коопер, договор на покупку дома и посева выд хорошеборским с-сов копия протокола земельного о-ва о принятии членом, денежные расписки на 130 руб заверен хорошеборским с-сов 2318—Толстиков М билет ВЛКСМ № 82354 выд н-удинским райкомом 2319.—Самойлин О комсомольск бил и паев кн топк о-ва потр 2320.—Поляков В К конск карт зарубинск с-сов 2321.—Лузанов И И паев кн топкинск црк 2322.

Шандра Я В, справка выд топкинск о-п 442.—Медведев И Т, паев кн топкинск о-п 960.—Михайлов Н Г, профбил № 24993 выд местк № 1 топки 961.—Скиба Н С, профбилет выд топкинск месткомом 441.—Точилкин К П, членский билет выд тогульск рабочк и удостоверен личн мазиновск с-сов 108.—Деменчук И П, воинск кн выд плужанск военкоматом 3177—Курочкин И Я, паев кн гурьевск црк.—Чухнов С, комсомольск билет выд кузнецким райкомом 780.—Щипонов М, воинск кн озерского военком и удостов личности озерского вика 779.—Мартынов Е С, хлебн карт тельбеск црк 813.—Баенов паев кн тельбеск црк 1706.—Каданов расчетн кн выд кемкомбинатом 2211.—Оптигашев А заб лист тельбесск црк 799.—Шпец заб. лист № 1889 кемер црк 2027.—Белов Ф, конск карт выд щегловск риком 2026.—Смарева паев кн кем црк 2025.—Причин И А, паев кн выд правлением црк 2022.—Гусев конск карт щегловск рика 2021.—Малейская Е М, паев кн топкинск о-п 440

Мезенцев У Н удостов личн выд егорьевс с-сов 3646—Дужинский С семейн удост личн выд липов р-к 3647—Горохов В К удост лич 3649—Борисов А А паев кн прокопьев црк 3650—Попов М П расч книжка № 320 емельян шахты 1193—Едакин В Г конск карт ленриком 1144—Богданова М И паев книж ленин црк 1155—Егоров И В удост лич и военск кн 264—Буланова паев кн. ленин црк 1212—Бызов В М допризывная кн. бачатск рика 710.

Болтунов М паев кн тельбесск црк 778—Ларионов Н паев книжка тельбесского црк 777—Савинов паев кн. тельбесс црк 776 Ложников С хлебная карт тельбесск црк 775—Шишов И В паев кн прокопьевск црк 3672—Вантюв М Ф расчет кн. прокопьев контор 3673—Васильев Я В квитанция на опубликац паев кн. 3678—Шарычен Н профбил сою за горняков 3674—Мезенцева Д А паевая кн № 778 прокопьев страхкассой 3675—Цветков Г В доприз кн выд допризывной комиссии 3677.

Кезберг А М паев кн выд мысковским интергал. 1803.—Кусургашев М С паев кн выд мысковским интеграл. 1802.—Руденко И Д проф бил союза рабземлеса. 3232.—Ушаков Н Е удост лич долматовск рик 3233—Тубаев Н И хлебн карт гурьев црк. 3234.—Турбаев Н И паев кн гурьевск црк. 3235.—Басов Г Д заб листок гурьев црк. профбил схлр 3287.—Сафрошкин И С заборн лист гурьев црк. 3238.

Лапин В Ф воин кн выд какшинским риком. 3239.—Суровцев П Н конск карт усть соснов рика. 4026. Полынов П И хлеб карт гурьев цтк 3223—Марочко Р Ф удост личн беловск сельсов. 3222.—Фэрафонов Н С паев кн гурьев црк. 3221—Розаренов М конск карт. 176.—Цицов В Ф конск карт. 173.—Коралев Д А конск карт. 175.—Столяров И Н уч конск карт. 4025.—Крапивин Г М сбер кн № 813635. 712.—Жедков Ф Ф паев книжка куртуковск о. п. 210. Конев Н А конск карт. 174.

—Куртуков М паев книжка № 6461 тельбес цвк 1723.—Быков С И конск карт выд Фисковским сельсоветом 1724.—Лущай А Я профбил № 2525 С Т.С. 1725.—Донских А Ф продовольствен карт № 16339 тельбесск црк. 1726.—Бергер П Ф устав № 13 принадлежащий артели „Челнок" 1727.

—Левченко В П забор коопер хлебная книжка № 7555 Кузнецкстроя. 1733.—Добрыйдень профбилет союза МСТС. 1734.—

Глуздов хлебн карточка. 1715.—Шкляр П М справка о том, что он работал в дорстрое. 2307.—Чичеватов А Ф членск кн № 2023 выдан Топк о/т. 957.—Серебренников М И профбил учка № 24947. 959.—Гусев А Е воинск кн выд Петуховск риком. 958.—Филимонов М Ф. хлебная карт Тельбесск црк. 831.

Саблинов хлебная карточка № 7726 Тельбесск црк. 830—Загребалов И заборн лист № 349 Тельбесск црк. 829.—Тедиков Д хлебная кар Тельбесск црк. 828—Сударев А М хлебная карт № 2213 Тельбесск црк 827.

Яковлев Т А хлебная карт № 172 тельбесск црк 826.—Портнягин С С паев кн и 2 продов карт и хлебн карт на имя Портнягина Павла 1718.—Новиков И Ф хлебн карт тельбесск црк 824—Сараев Е Е паев кн тельбесск црк 823.—Бусыгин П Д расч кн № 39 832.—Кораблев Д расч кн № 3 выд Кузнецкстроем 808.—Бочанов С Ф хлебн карт 809. Ломакина М А школьное удостов хлебн забор лист и больничную справку 811.—Трушникова М И хлебная карт тельбесск црк 818.—Красильников Д П удост личн выд сергеевск с-сов 617.—Столяров хлебн карт 816—Бачерикова А продов карт 815.—Филипов И чл кн тельб црк, расч кн. № 122 кузнецкстроя и хлебн карт тельбесск црк 819.—Минин С И продов карт 820.—Копышин Н Ф забор карт выд в садгороде 821.—Железняк А паев кн кемеровск црк 2201.—Хлестов Н А паев кн № 8247 кемер црк 2202—Сюткин А конск карт щегловск рика 2203.—Вяткина справка о социальном положении за № 155 а 2204.—Заводов паев кн и забор лист кемер црк 2205.

Калашников В И паев кн бачат п/о, 629.—Двоеглазов Ф В профбил союза схлр. 628.—Еремеев П С конск карт на имя Пальцева Еф. 214.—Прокудин Р В конск карт. 215.—Ларионов Л И доверен выд артелью „сила кустаря". 627.—Аксенов П А паев кн бачатск п/о. 626.—Кукицын А С воинск кн корниловск с/совета 1625—Гайфулли З воин кн выд урбинским с/сов .1626—Подгузов Ф С проф бил. союза транспортников 1627.—Шебалин Ф В воин кн выд кузнецк военкотом. 1628.

Анферов Е Л 2 заборн листка тельбесск црк. 1629.—Безсонов А Н конск карт выд кузнецким риком. 1630.—Куртуков И М конск карт кузнецк риком 1631.—Курилка О Д удост личн выд андреевск риком 1632.—Синельников А И кон карт. кузнецк рика. 1633.—Степачева Г паев кн тельбесск црк на имя Храмцова А М. 1634.—Жейков В Г кон карт куртуковск с/сов. 1636.—Богатырев П З профбил схлр № 6370/547 1637.—Болгов А П воин кн и профбил № 0209794 выд зубцовск рабком. 1638.

**считать недействительными**

ОКРЛИТ 1968 ТИРАЖ 10180 ЭКЗ. Заказ 574 Гор. Щегловск, Гостипография