Библиотека. — 9 экз.

ЦЕНА ОТДЕЛЬНОГО НОМЕРА 5 КОП.

ПРОЛЕТАРИИ ВСЕХ СТРАН, СОЕДИНЯЙТЕСЬ

КУЗБАСС

Ежедневная газета Кузнецкого ОК ВКП(б), Окрисполкома и Окрпрофбюро.

Сибкрай, г. Щегловск, Исполкомская улица, № 16

Телефоны: № 1 и 54.

СРЕДА 9 ОКТЯБРЯ 1929 г.

№ 231—(2005)

В ПОСЛЕДНЮЮ МИНУТУ

ТОКИО. По сообщениям из Харбина, американские консул и вице-консул, японский вице-консул и японские журналисты посетили Сумбейский лагерь, в котором заключены советские граждане. По словам посетивших, лагерь произвел на них угнетающее впечатление. Среди заключенных много больных. В лагере содержится около 3000 советских граждан.

КОЛХОЗЫ, ЗАДЕРЖИВАЮЩИЕ ПРОДАЖУ ХЛЕБА ГОСУДАРСТВУ—
ПОМОГАЮТ КЛАССОВОМУ ВРАГУ СОРВАТЬ ТВЕРДЫЙ ПЛАН ХЛЕБОЗАГОТОВОК

Хлебозаготовки это—основное звено, за которое мы должны ухватиться, чтобы разрешить все остальные задачи. Из 370.000 пудов хлебных излишков, имеющихся в колхозах округа, в августе и сентябре продано только 26.000 пудов, или 7 процентов

В ОКТЯБРЕ ВСЕ КОЛХОЗЫ ДОЛЖНЫ ПРОДАТЬ ГОСУДАРСТВУ СВОИ ХЛЕБНЫЕ ИЗЛИШКИ

ПЛАН ЮНГА—КАБАЛА ДЛЯ РАБОЧИХ ГЕРМАНИИ

БЕРЛИН. На заседании рейхстага комдепутат Штеккер потребовал немедленного обсуждения плана Юнга. План Юнга, сказал Штеккер, означает удвоенное обременение для рабочего класса на десятки лет. План Юнга порабощает трудящиеся массы и принимается буржуазией и социалдемократами, ибо они знают, что бремя этого плана будет взвалено на трудящиеся массы.

ОБВИНИТЕЛЬНЫЙ ПРИГОВОР ПО ПРЕДПИСАНИЮ ВЛАСТЕЙ

ТОКИО. По сообщениям из Харбина закончен допрос всех 38 подсудимых советских граждан. Мукденские власти предписали суду обязательно вынести обвинительный приговор, что необходимо китайским властям, ибо обыск в харбинском консульстве и арест советских граждан послужили китайцам основанием для захвата КВжд, а также для формулировки общих обвинений в пропаганде против управления КВжд.

РЕФОРМИСТЫ ПЫТАЮТСЯ ОВЛАДЕТЬ МОЛОДЕЖЬЮ

ПАРИЖ. Социалистическая партия назначила в субботу, 5 октября и воскресенье, шестого октября, то-есть в канун дня открытия с'езда французского комсомола, „День рабочей молодежи", в связи с этим французская компартия и комсомол публикуют воззвание, в котором разоблачают смысл реформистской пропаганды среди рабочей молодежи.

* * *

ПАРИЖ. Агентство „Гавас" сообщает, что французский летчик Кост благополучно опустился в районе Цицикара в Манчжурии, к северу от Харбина.

ХЛЕБОЗАГОТОВКИ ЗА ПЕРВУЮ ПЯТИДНЕВКУ ОКТЯБРЯ

Хлебозаготовки по Сибкраю продолжают итти преступно медленным темпом. За первую пятидневку октября заготовлено по краю 28345 тонн хлеба, т.-е. всего 6 процентов месячного плана. Задание на пятидневку выполнено только на 36 процентов.

За первую пятидневку октября заготовки дали снижение. Всего с начала кампании заготовлена третья часть годового плана.

ИСКРИВЛЕНИЕ КЛАССОВОЙ ЛИНИИ В ФИНОРГАНАХ

СибКК отмечает, что директивы партии по чистке соваппарата недостаточно выполняются партийными и профессиональными организациями. Советы и комсомол относятся к чистке безучастно. Особенно чудовищные факты искривления классовой линии выявились в финансовых органах. На первое августа 29 года цифра недоимок, числящихся за частниками, выросла до 2870 тысяч рублей. С государственно-кооперативного сектора взысканы налоги в размере 90 процентов, с частного сектора всего 51 процент. В массовых суммах слагаются недоимки частников. Омскому частнику Емельянову списано 110 тысяч недоимок. Привлечено к обложению военным налогом всего полтора процента лишенцев учтенных по краю.

ПЯТИЛЕТКА РОСТА ПОСЕВНЫХ ПЛОЩАДЕЙ

Сибкрайземотдел разработал пятилетний план роста посевных площадей края. Общее увеличение посевной площади намечено в 57,2 процента, начиная с 8318400 гектаров в 27-28 годы и доведя до 13080000 гектаров в 31-32 году. Посевная площадь колхозов за пятилетку увеличивается до 2851200 гектаров. Совхозы к концу пятилетки засеют 646 тысяч гектаров.

СООБЩАЕМ КРАТКО

◆ После увольнения 650 строительных рабочих, об'явивших забастовку в знак солидарности с берлинскими трубопрокладчиками, забастовали строительные рабочие еще четырех построек.

◆ Германский рейхстаг большинством 238 голосов против 155 при 40 воздержавшихся принял законопроект о реформе страхования безработицы.

◆ Четверо обвиняемых по ламарскому процессу в Индии прекратили голодовку, продолжающую ся 110 дней, в течении которых их подвергали принудительному питанию.

◆ Консерватор Корроу, выступавший кандидатом на последних парламентских выборах против Сноудена, вышел из консервативной партии и заявил, что намерен вступить в рабочую партию.

◆ Пилсудский уезжает отдохнуть после гриппа на две недели в Италию. В официозном сообщении при этом подчеркивается, что следовательно, внутреннее политическое положение в Польше не является серьезным.

◆ Открылось второе всесоюзное совещание комиссий при цикам союзных автономных республик, облисполкомах по улучшению труда и быта женщин. В совещании принимает участие 49 делегатов.

УМЕР СТАРЫЙ БОЛЬШЕВИК ЛЕПСЕ

С чувством глубокой скорби Центральный комитет ВКП(б) извещает всех членов партии о смерти члена Центрального Комитета ВКП(б), старого большевика, преданнейшего члена партии ЛЕПСЕ. Лепсе принадлежал к тому передовому отряду пролетариев, которые под руководством Ленина строили нашу славную большевистскую партию. Лепсе коренной пролетарий, металлист, всей своей жизнью и борьбой в подполье и на фронтах гражданской войны в работе организации масс показал себя, как самоотверженный пролетарский революционер, который от станка дошел до руководящей роли в первом в мире пролетарском государстве. Вся жизнь и работа Лепсе была неразрывно связана с жизнью и работой партии—борьбой рабочего класса за социализм.

Лепсе останется в памяти широких рабочих масс, как революционный боец старой ленинской гвардии.

Сплотим еще теснее свои ряды для борьбы за дело Ленина—за коммунизм.

АВСТРИЙСКИЕ ПРОЛЕТАРИИ ГОТОВЯТСЯ КРЕШИТЕЛЬНЫМ БОЯМ

ВЕНА. Состоялась созванная компартией конференция представителей завкомов. Конференция приняла программу действия: формирование антифашистских боевых комитетов по предприятиям, формирование на предприятиях пролетарских отрядов обороны, практическое проведение лозунга вооружения рабочих на предприятиях и т. д.

УПАДОК ВЛИЯНИЯ ППС

ВАРШАВА. С целью продемонстрировать союз ППС с украинскими эсдеками, во Львов был созван с'езд профсоюзов западной Украины. Пепеесовцы подтасовали состав с'езда, поэтому делегатами на с'езд прошли профсоюзные чиновники. Однако прибывшие во Львов 140 делегатов левого крыла профсоюзов созвали конференцию, принявшую резолюцию с призывом к борьбе против фашизма и подготовки войны против СССР. Пепеесовцы же вместе с украинскими эсдеками собрали только 70 делегатов. Пепеесовцы, недовольные этим, вызвали полицию, которая разогнала конференцию. К удаленным делегатам присоединились группы рабочих, прибывших с партийным знаменем компартии западной Украины. Состоялась демонстрация, которую разогнала полиция, арестовав несколько человек. Все это доказывает падение влияния ППС и украинских эсдеков среди рабочих западной Украины.

ВЫГОВОР РУКОВОДИТЕЛЯМ УРАЛМЕТСТРОЯ

МОСКВА. Президиум ВСНХ СССР об'явил строгий выговор руководителям Уралметстроя за травлю американского инженера Макдональда, приглашенного на строительство для руководства и консультации горных работ. Макдональд разработал проекты организации горных разработок, снижающие стоимость руды на 5-7 рублей на тонну. При рассмотрении проекта администрация строительства, а также Гипромез проявили невероятную волокиту. Макдональда травили, старались выжить его со строительства, в результате он потребовал расторжения договора.

СИБКРАЙКОМЫ ВКП(б) И ВЛКСМ НА НЕПРЕРЫВНУЮ

Сибкрайкомы ВКП (б), ВЛКСМ и СибКК РКИ с 10 октября переходят на непрерывную пятидневную неделю. Для обслуживания утренней и вечерней смен занятия будут производиться с 10 утра до 5 часов вечера. Установлен докладной порядок заседаний раз в десять дней. Сибкрайком поручил всем окружкомам немедленно перейти на непрерывную в таком же порядке.

Развернуть зяблевую вспашку

Сибкрайком предложил всем окружкомам максимально развернуть в оставшееся до заморозков время зяблевую вспашку, мобилизовав вокруг этого колхозы, совхозы, бедноту и середняков. Хлебоцентр дал срочную директиву местам выдавать кредиты на зяблевую вспашку исключительно бедняцким колхозам в счет авансовой контрактации сортовых посевов, максимально организовать общественную вспашку полей, ежедневно собирать совещания председателей поселковых товариществ, коопорганизаторов для боевого инструктирования.

Тормозящие работу будут предаваться суду.

Подписание краевого договора—3 ноября

На имя тов. Лотикова (окружком ВКП) получена телеграмма из Новосибирска, что в крае согласовано подписание политического договора 3 ноября в Щегловске.

ОБРАЩЕНИЕ КОЛХОЗСОЮЗА

Коллективные хозяйства нашего округа, являясь передовыми отрядами в переделке сельского хозяйства на новых социалистических началах и первыми помощниками рабочего класса в борьбе с капиталистическими элементами деревни, должны были быть первыми и в продаже государству всех своих хлебных излишков. Однако, на деле этого нет. Из 370.000 пудов хлебных излишков, которые должны продать колхозы по общему плану нашего округа в августе и сентябре, колхозами продано только 26.000 пуд., или 7 процентов.

Задерживая продажу хлебных излишков, колхозы играют на-руку кулачеству

Большинство колхозов об'ясняет слабый темп продажи излишков дурной погодой, нехваткой рабочей и машинной силы, то-есть причинами, якобы, от самих колхозов не зависящими. Обследование показало, что на самом деле это далеко не так. Основной причиной является **недооценка своих обязанностей к государству.** Отсюда задержки уборки, обмолота и вывоза хлеба на пункты, при чем у многих колхозов, как среди рядовых членов, так и руководителей создалось мнение, что со сдачей хлеба торопиться некуда, так как все равно хлеб будет продан государству.

С таким настроением колхозы являются иногда сознательно, а иногда бессознательно проводниками **кулацкой агитации кулацких рассуждений.** Задержкой обмолота и продажи хлеба они играют на руку кулаку.

Колхозы нашего округа не только не служат примером для окружающего населения, но плетутся в хвосте Государство, снабжая колхозы кредитами, тракторами, машинами, выделяя для них лучшие земли и предоставляя разные льготы, вправе **требовать выполнения колхозами обязательств по продаже излишков хлеба.** От своевременной заготовки хлеба и бесперебойного снабжения промышленных центров во многом зависит выполнение пятилетнего плана и снабжение нужными машинами самих же колхозов.

Те колхозы, которые **задерживают продажу хлеба, не только помогают кулаку, но рубят сук, на котором сидят сами.** Только кулак или тот, кто хочет помогать кулаку, может тормозить и срывать планы хлебозаготовок.

Помощников кулаков под суд

Правление окрколхозсоюза предлагает всем коммунам, с.-х. артелям, товариществам по совместной обработке земли, простейшим производственным кооперативам и уполномоченным союза по хлебозаготовкам в районах, принять решительные меры, чтобы переломить твкие настроения. Все хлебные излишки должны быть обязательно проданы государству в течение октября.

К колхозам, не продающим хлебных излишков, помогающим кулаку срывать хлебозаготовки, спекулирующим хлебом, нужно применять жесткие меры. Злостных и неисправных—лишать права на получение кредитов машин, тракторов и товаров. Кулацкие колхозы нужно немедленно распустить, исключить из союза или произвести в них чистку членов. Советы и председателей колхозов, не выполняющих свои обязательства, тормозящих продажу хлеба, не подчиняющихся директивам колхозсоюза и уполномоченных, необходимо немедленно снимать с работы и отдавать под суд.

Обмолотить хлеб в ударном порядке

Окрколхозсоюз предлагает советам колхозов и уполномоченным поставить дело обмолота и уборки хлеба в ударном порядке. Производить работы в две и три смены. На переброску хлеба по пунктам коопхлебов должна быть мобилизована вся тяговая сила колхозов. Колхозы, являющиеся репродуцентами, и те, у которых коопхлебы будут оставлять хлеб на семена для обмена, должны также в ударном порядке обмолотить, отсортировать и сдать их под сохранные расписки в госфонд окрколхозсоюзу, а товарно-сортовой—коопхлебу.

Дружными совместными усилиями выполним задание государства, и тем самым устраним халатность, допущенную в августе и сентябре.

Правление окрколхозсоюза надеется, что **колхозы выполнят свои обязанности перед государством:** продадут излишки до 1 ноября, окажут помощь в организации хлебозаготовок в окружающих селах и деревнях и сумеют повести за собой бедняцко-середняцкие массы на выполнение плана хлебозаготовок.

Первыми в красных обозах, первыми в рядах сдатчиков хлеба и первыми в выполнении плана хлебозаготовок к 1 ноября—должны быть колхозы.

Правление окрколхозсоюза

Рабкоровская бригада шахты № 2 в деревне Шарапово

Прибыли в д. Шарапово вечером в субботу, 28 сентября. По постановлению сельсовета, мобилизовали весь актив на организацию красного обоза. После заседания, в 12 час. ночи актив разошелся по домам, а бригада приступила к выпуску стен газеты. На утро, совместно с бригадой, весь актив Шарапова зашевелился, и к 10 часам был уже организован красный обоз и под лозунгом „Наш ответ кулакам"—крестьяне двинулись караваном подвод на 30 на Прокопьевск. Крестьяне были очень довольны, что впереди трепетал красный флаг с большими буквами: „Наш ответ кулакам".

Бригада стенгазеты „Голос горняка".

Разогнать лже-колхоз

Товарищество по общей обработке земли имени Крупской в Топкинском районе не понимает задач хлебозаготовок и плетется в хвосте. До первого октября не было продано ни одного фунта товарных излишков, а хлеба лежит в амбарах до 300 п. К хлебозаготовкам колхоз относится наплевательски.

26 сентября были после собрания посланы представителем два товарища для окарауливания хлеба и как водится, они прокараулили 32 пуда. На второй день утром явились к председателю и заявили, что хлеб на пашне был с'еден лошадьми, но после выяснилось, что хлеб воры увезли с поля по направлению к деревне.

Товарищество организовано в нынешнем году. Цель его—получить кредит и семссуду. К землеустройству в колхозе относятся недоброжелательно, живут на отрубах. Когда к ним приехал землеустроитель для отвода общего участка, то коллектив отказался переходить на общий участок, и землеустроителя отослали обратно.

В товариществе состоят шесть зажиточных домохозяев, из них пять родственников. При утверждении устава райисполком наверное не знал, что этот колхоз в прошлом году разогнали, но в нынешнем году опять создали. **Козлов.**

Разгильдяйство в коопхлебах

Ряд коопхлебов не обращает достаточного внимания на учет проданных колхозами хлебных излишков и оформление сохранными расписками семенного материала, оставляемого на складах колхозов.

— Пока не везите хлеб, не мешайте нам принимать хлеб у единоличников,—вот их разговоры.

Правлением окрколхозсоюза поднят вопрос о привлечении руководителей коопхлебов за недостаточное внимание к учету поступающего колхозного хлеба и его заготовке—к судебной ответственности.

Тоже „сознательный"

— Зачем торопиться с вывозкой хлеба, все равно мы никому его, кроме государства, не продадим,—говорит председатель товарищества по общественной обработке земли „Комбед", Щегловского района, сладко позевывая на печи.

Пшеница может сгореть

В коммуне „Комсомолец", Топкинского района, пшеница „Ноэ" имеет влажность до 22 проц. Коопхлебу нужно заблаговременно поставить зерносушилки и принять меры к перелопачиванию, иначе пшеница сгорит.

Товарищества, помогающие кулакам

Обследованием уполномоченных окрколхозсоюза выявлено, что товарищества по совместной обработке земли „Пролетарий", Прокопьевского района, Лучшевского сельсовета и „Красная Площадка", Ленинского района, вместо обмолота своего хлеба, пустили тракторы для обмолота хлеба у кулаков. Оставили свой хлеб необмолоченным и сорвали план продажи хлеба в сентябре. По постановлению правления окрколхозсоюза дело передано прокурору для привлечения их к судебной ответственности.

* * *

Уполномоченным колхозсоюза выявлено, что пшеница, обмолоченная товариществом по совместной обработке земли имени Крупской, была оставлена в поле без охраны. Члены колхоза устроили день отдыха в воскресенье.

Правление колхозсоюза передало дело милиции и прокурору для предания разгильдяев суду.

* * *

Товарищество „Красный Октябрь" не выполнило распоряжения уполномоченного о начале обмолота 28 сентября, а начало с 29 сентября. Товарищество „Союз Бедняков", имея 500 пудов обмолоченной ржи, не приступило к перевейке в день, намеченный уполномоченным, и задержало, вследствие этого, на сутки вывоз ржи на ссыпной пункт. Правлением окрколхозсоюза вынесен строгий выговор с предупреждением председателю „Союз Бедняков" Васильеву и совету товарищества „Красный Октябрь".

* * *

В деревне Усть-Тарьсме, Топкинского района, в 1928 году организовался коллектив. В него вошли два брата Решетовы, их зять и три их дяди.

Пользуясь положением о колхозах, они получили от государства машины и чистосортные семена.

Нынче, чтобы избежать продажи излишков хлеба государству, братья Решетовы выкинули такую штуку: 25 сентября поехали караулить на молоченную пшеницу и утром 26 сентября сообщили, что ворох пшеницы разбит и с'едено не менее 30 пудов. На вопрос: сколько было лошадей, ответили:—четыре или пять.

След решетовской телеги вел на тыхтинскую дорогу. Решетов об'яснил, что действительно на их тележке кто-то ездил, но они не видали кто. **В. Чунарев.**

Запутались в долгах

Многие колхозы не только не думают платить просроченные долги за прошлый год, но и начинают возбуждать ходатайства об отсрочке долгов текущего года, ссылаясь на неурожай.

Правление окрколхозсоюза раз'ясняет, что никаких ходатайств, до уплаты просроченных ссуд, оно принимать и поддерживать не будет.

Под суд за срыв сенозаготовок

КРАСНОЕ (наш корр.). Председатель Камышинского потребобщества совершенно не проводил сенозаготовительной кампании. Ему был дан за это выговор, но заготовка сена с мертвой точки не сдвинулась. По постановлению рика председатель потребобщества привлекается к судебной ответственности.

„ТОЛЬКО НЕ СЖАТА ПОЛОСКА ОДНА"

С. ПОДОНИМО, Щегловского района (наш кор.). Урожай подонинского сельККОВа до сего времени с поля не убран. О нем абсолютно никто не заботится. Председатель ККОВ занимается пьянством. Хлеб осыпается. **Наблюдатель.**

ХЛЕБ ГНИЕТ ПОД ДОЖДЕМ

КРАПИВИНО. (наш кор.). Поперечинский ККОВ имеет посев в 15 десятин, часть нынешнего урожая стоит в суслонах, часть—на рядах. ПредСККОВ к хлебу относится наплевательски „Хлеб не мой, пусть гниет" — говорит он. Надо вздрючить халатного председателя.

Дядя Кости.

САМООБЛОЖЕНИЕ В РАЗМЕРЕ 50 ПРОЦ.

КРАПИВИНО (наш кор.). Бедняцкое собрание граждан д. Поперечной единогласно провело принять самообложение в размере 50 проц. к ЕСХН и вывезти на постройку школы, нардома и постройку моста по одному бревну на каждую лошадь.

НАЛОГ СДАЛИ ДОСРОЧНО

КРАПИВИНО (наш кор.). Граждане дер. Поперечная, Крапивинского района: Кушель Леонтий, Соколов Д. И., Салтымаков Михаил, Ковбасюк Кирилл, Кушель Владимир и Янчьлознов досрочно уплатили весь причитающийся с них единый сельхозналог.

Все, за исключением Л. Кушеля, середняки. Л. Кушель—бедняк.

БЛАГОДАРНОСТЬ РАБОЧИМ ХИМЗАВОДА

КУЗНЕЦК (наш кор.). Крестьяне села Куртуково выражают через „Кузбасс" горячую благодарность рабочим химзавода за посланную в село рабочую бригаду, которая отремонтировала весь поломанный с.-х. инвентарь и помогла бедноте произвести полевые работы. На общем собрании беднота села Куртуково заверила рабочих химзавода что она будет вести беспощадную борьбу со злостными держателями хлеба и помогать соавласти во всех ее мероприятиях.

ЗА КЕМ НУЖНО ИТТИ

КУЗНЕЦК (наш кор.). В деревне Крутиково лучшим примером для остальных крестьян служит неграмотный середняк П. М. Крутиков. Он первый подписался на заем индустриализации, досрочно уплатил весь причитающийся с него сельхозналог и сдал государству 92 пуда хлебных излишков.

Недавно Крутиков вызвал своих соседей и граждан дер. Поповой на соревнование по увеличению площади посева и по улучшению урожайности. **Зайцев.**

В коммуне „Свобода" будет амбулатория

КРАСНОЕ (наш корр). В сельхозкоммуне „Свобода" будет в ближайшее время оборудована и открыта врачебно-медицинская амбулатория на средства, собранные путем самообложения.

Под амбулаторию намечено использовать здание фельдшерского пункта в с. Морозово, которое будет разобрано и перевезено в коммуну.

Подписка на заем по Сибкраю.

На первое октября по краю подписка на третий заем индустриализации достигла 28152 тысячи, или 67,9 проц. контрольного задания, принятого крайисполкомом. Коллективная подписка выполнена на 120 процентов. Среди крестьян распространено займа только на 42 проц. контрольной цифры.

БОРЬБА ЗА ХЛЕБ—БОРЬБА ЗА ПЯТИЛЕТКУ

В сентябре округи Сибири великолепно хлебозаготовки преступно медленным темпом: месячный сентябрьский план выполнен всего только на 52 процента. И это сделано в то время, когда имелась твердая директива **дать в сентябре исключительно высокий темп хлебозаготовок,** чтобы распутица не могла повлиять в дальнейшем на полное выполнение плана. Мы должны не только выполнить, но и перевыполнить пятилетку. Поэтому в нынешнем году **хлебозаготовки мы обязаны закончить ранее обычного срока, а именно к первому января.** От этого зависит выполнение всего народно-хозяйственного плана, который требует напряжения всех сил страны. Мы имеем полное право поэтому сказать, что **Сибирь в сентябре сорвала хлебозаготовки.** Наши организации на местах определенно недооценили всей колоссальной политической важности хлебозаготовительной кампании.

Нужно мобилизовать все силы, чтобы в октябре во что бы то ни стало выполнить задание Крайкома ВКП(б).

Сибкрай должен дать в сентябре 30 миллионов пудов хлеба, 15 миллионов пудов должно быть взято с зажиточной верхушки деревни и это должно быть сделано не позднее 15 октября в виде твердого обязательного задания по сдаче хлеба. Не позднее 31 октября колхозы обязаны сдать государству не менее 8 миллионов пудов хлебных излишков. Если кулак будет сопротивляться, нужно применять к нему пятикратку, 61 статью, высылку. Каждый колхоз, спекулирующий хлебом на частном рынке, злостно не выполняющий своих обязательств перед государством,—будет считаться саботажником. Колхозники должны быть на первом месте хлебозаготовительного фронта—важнейшего участка классовой борьбы. Наконец, немедленно должен быть сдан весь обусловленный по контрактации хлеб, весь гарнцевый сбор. Наши хлебозаготовители должны решительно преодолеть свою обломовщину, благодушие, разгильдяйство и расхлябанность аппарата, сделать свою работу предельно четкой и безупречной. Батраки, бедняки и середнячество под руководством партии, при помощи рабочих бригад города, должны сплотиться, преодолеть сопротивление кулака и честно, полностью выполнить свои обязательства перед государством.

Окончим хлебозаготовки точно в срок, чтобы к весеннему севу выйти на поля со свободными руками и начать новую решительную борьбу за урожай.

Каждый коммунист, каждый работник заготовительного аппарата должны помнить, что **на них лежит персональная ответственность** за выполнение заданий, данных пролетарским государством на этом важнейшем участке боевого фронта социалистического строительства.

ЗА УКЛОНЕНИЕ ОТ СДАЧИ ГАРНЦЕВОГО СБОРА—ПОД СУД

КРАСНОЕ (наш кор.). Президиум райисполкома утвердил контрольную цифру гарнцевого сбора по району в 1929-30 году в 7.830 цент.

Районной комиссии поручено составить контрольные цифры на основе экономики каждой мельницы

Всем сельсоветам и уполномоченным райисполкома президиум предложил установить строгий контроль за сдатчиками гарнцевого сбора. Мельники, останавливающие свои мельницы, ломающие их с целью уклониться от гарнцевого сбора, должны привлекаться милицией к судебной ответственности.

Кроме того, надо следить за тем, чтобы гарнцевый сбор не попадал на рынок, а полностью поступал на пункты хлебозаготовительных организаций.

Под личную ответственность председателям сельсоветов и ККОВ категорически воспрещено расходовать гарнцевый сбор на какие бы ни было цели без разрешения окрторготдела и райисполкома.

РайККОВ поручено немедленно ввести на всех мельницах помольные книги и усилить контроль над мельницами в части сдачи гарнцевого сбора.

Начальнику РАО все имеющиеся дела по гарнцевому сбору закончить производством в недельный срок и передать в суд для привлечения виновных к ответственности.

ПОСЛЕДНИЕ КОЛДУНЫ

Пушкинский мельник („Русалка") поучает свою дочь ловле женихов:

То ласками, то сказками умейте заманить,
Упреками, намеками старайтесь удержать...

„Намеками"...

Представьте себе мельника в благодушном и владельческом настроении. Полноватый. В жилетке. При часах. Бородка. Улыбка. „Хе-хе". и намеки... О, мельник издавна любит намеки. Хитроватый, самодовольный, сытый,—он любил жизнь воспринимать не прямо, а дуплетом. Непосредственная жизнь ему была скучна. Долгие годы безделья заставили его жизнь переделать, переиначить, простые слова превратить в намеки.

Мельника начинали считать колдуном...

Возьмите пример: у владельца мельницы гр. дер. Давыдовой Щегловского района, Беспалова Григория Ивановича отобрали мельницу за несдачу гарнцевого сбора и передали СККОВ.

Беспалов попросился мельником. Отказали. Пришлось сдавать мельницу.

— Неужели придется мне уехать с мельницы?—спрашивал Беспалов.

— Придется,—отвечали ему.

Беспалов сокрушенно улыбался:

— Ох, ребятушки, а ведь если я уеду, то и воду с собой увезу, хе-хе. Как же вы без воды-то, а?..

Вы подумайте: какой тонкий намек! Смеющаяся кругленькая фигурка, и хитроватая дуплетная загадка:

— Увезу я воду, ребятушки. Поверьте!...

А вот другой мельник из того же района—Гущин Иван Павлович. В июле у него продавали мельницу с торгов за злостное укрытие хлебных излишков.

Гущин говорил:

— Ну что-ж, покупайте, граждане, мою мельницу. Только пользоваться этой мельницей едва-ли придется. **Мельница пойдет вслед за мной.**

Полюбуйтесь: какой колдун! Чище Беспалова. Тот воду грозил увезти, а этот уж всю мельницу. Колдун оживляет мельницу и делает ее покорной себе. Двинулся Гущин на север, поманил мельницу и пошла за ним на север мельница. Фокусники, кудесники, колдуны. Водились там колдуны на мельницах.

* * *

Пушкинский мельник, потерявший дочь, рехнулся, сошел с ума.

Современные мельники не избегают той же участи.

Но пушкинский мельник называл себя вороном.

— Ты мельник?

— Я ворон...

Современные мельники не вороны а вороны. Или проще—воронье.

12 сентября в 10 часов вечера возник пожар на водяной мельнице в дер. Стар. Балахонка. Мельница принадлежит товариществу по общественной обработке земли „Искра".

А раньше мельница принадлежала:

— Мельнику Токареву.

В ночь на 28 сентября была прорыта плотина на мельнице, принадлежащей Давыдовскому СККОВ.

А раньше:

— Мельнику Беспалову.

А на другой день недогадливые люди вспомнили замысловатые намеки колдунов:

— Если я уеду, то и воду с собой увезу.

— Не придется вам пользоваться мельницей, она со мной пойдет.

Вот оно в чем дело.

Суеверные люди плюнули и перекрестились.

— Чур меня, чур!

А не верящие в колдунов и прочую чертовщину произвели на месте поджога и распруживания кое-какие с'емки, проверили и нашли: и лопаты сходятся и колесный след точка в точку и следы копыт лошади, на которой под'езжали поджигатели, как на фотографии схожи с копытами лошади, принадлежащей

— Токареву.

А телега принадлежала:

— Беспалову.

А лопата, которой делали распруживание—тоже:

— Беспалову.

А поджигали и распруживали мельники:

— Беспалов, Токарев, Гущин и Красноперов.

Все колдуны обнаружились. Не помогла нечистая сила, не помогли намеки

„Упреками, намеками старайтесь удержать".

Не удержали.

И сами не удержались.

Эх, ззззви вас... колдуны паршивые!...

Юр. Ничаров

КУЗБАСС

г. ЩЕГЛОВСК, 8 ОКТЯБРЯ.

БОРЬБА С БЕСПРИЗОРНОСТЬЮ

Война и голод 1921-22 года дали громадные кадры беспризорных детей. Армию беспризорных детей на ши детские учреждения охватить не могут. Не хватает на это и средств. Для борьбы с беспризорностью надо напрячь все силы страны, ликвидацию беспризорности превратить в дело всей организованной части населения, втянуть партийные, комсомольские профсоюзные, советские и кооперативные организации и вообще всю общественность.

Некоторые думают, что борьба с беспризорностью заключается лишь в том, чтобы беспризорных изловить и затем разместить их по детским домам. Часто отдельные организации отделываются только лишь формальным выделением своего представителя в комиссию по борьбе с беспризорностью и на том успокаиваются.

Помощь должна заключаться в конкретной постановке вопроса каждой организацией: чем она может помочь материально.

Беспризорника нужно накормить, одеть, обуть, воспитать. Возникает вопрос о средствах. Средства и нужно искать в первую очередь.

Дальше, хозяйственные учреждения должны поставить задачу об охвате подростков-беспризорников в производстве.

Комсомольцам нужно особенно взяться за проведение борьбы с беспризорностью. Им не нужно забывать решений третьей сибирской конференции ВЛКСМ по вопросу о беспризорности.

Конференция по данному вопросу сказала: „Развить активную работу в обществе „Друг Детей" и детских комиссиях (сбор средств, платные постановки, отчисления, субботники и т. д), через них проводить работу по ликвидации беспризорности".

Решительно бороться с бездеятельностью организаций в этой области. Через советы, кооперацию, профсоюзы, ККОВ и ОНО организовать помощь особо нуждающимся семьям, дети коих живут в тяжелых материальных условиях и находятся без надзора, выделить группу комсомольцев (в порядке общественной нагрузки) для организации такой договоры и проведения с ней соответствующей работы.

Привлечь к этой работе силы и средства общества „Друг Детей". Нужно установить наблюдение за условием труда малолетнего батрачества, детей, занятых в кустарной промышленности.

Во время двухнедельника по борьбе с беспризорностью каждая ячейка комсомола должна проверить, как выполняется решение сибирской конференции ВЛКСМ.

Скоро будет проводиться двухнедельник по борьбе с беспризорностью. Нужно принять участие всем организациям и всему населению в деле изыскания средств путем отчислений, сборов, проведения платных вечеров, кино-сеансов и т. д.

Все на великое дело—ликвидацию беспризорности. Практическая помощь детским домам! Агафонов

ХАРЬКОВ. На первое октября годовой план хлебозаготовок на Украине выполнен на 63,4 процента. Ход заготовок дает основание предполагать, что годовой план будет выполнен раньше срока.

РАЗОБЛАЧИТЬ КОНТР-РЕВОЛЮЦИОННУЮ СУЩНОСТЬ РЕЛИГИОЗНИКОВ

У нас в Сибири баптисты и церковники начали проявлять большую активность, стараясь завоевать деревенскую молодежь и даже красноармейскую массу на свою сторону. Они ведут пропаганду против займов индустриализации, против строительства колхозов и совхозов, пугают крестьян опасностью войны и т. д. Их активность станет нам ясна, если мы вспомним, что наше социалистическое наступление, как в городе, так и в деревне, обострило сопротивление классового врага. А что такое организация баптистов? Как показал опыт, в баптистских организациях угнездились кулаки, бывшие помещики, торговцы и предприниматели, царские урядники, колчаковские каратели, крупные домовладельцы и даже бывшие графы, князья и бароны. Эти матерые зубастые волки контрреволюции надели на себя „христианскую" личину, чтобы под покровом евангелия обделывать свои контрреволюционные делишки. Надо разоблачить перед широчайшими массами сущность баптизма. Надо рассказать красноармейцам, что на Украине и в Белоруссии арестованы две крупные шпионские организации, которые доставляли сведения о красной армии Англии, польскому и румынскому штабу. Эти шпионские организации целиком состояли из „святых отцов", „благовестников", проповедников баптизма. Мы должны рассказать массам, что баптисты получают субсидии на постройку своих молелен и на содержание своих общин от американских миллиардеров—Рокфеллера и др. Американские банкиры—злейшие враги СССР—дают эти деньги баптистам отнюдь не за их прекрасные глаза, а за то, что они срывают наше социалистическое строительство и доносят капиталистам в своих „оперативных сводках" обо всем, что делается у нас в ССС. Разоблачить контрреволюционную сущность работы баптистов и религиозников—это первая и важнейшая задача нашего союза воинствующих безбожников. Возрастающей активности религиозников союз безбожников должен противопоставить развернутую антирелигиозную работу, превратить союз безбожников в действительно массовую, боевую классово-выдержанную организацию.

ОБ'ЕДИНЕННЫЙ ПЛЕНУМ ОК и ОКК

О ВЫПОЛНЕНИИ ХОЗПОЛИТ ДОГОВОРОВ И СОРЕВНОВАНИЯ

(ДОКЛАД т. БОРИСОВА)

Без твердого руководства

Сейчас волна социалистического соревнования залила Кузнецкий бассейн. Энтузиазм рабочих масс, выдвинувших метод соревнования вылился в большую политическую кампанию.

Поднявшейся снизу волне социалистического соревнования необходимо было дать нужное руководство и направление. Была создана окружная комиссия содействия соревнованию. Однако работа ее не дала результатов.

На местах не везде хорошо готовились к заключению договоров. Например, вызов топкинского учкпрофсожа тайгинскому участку на соревнование был сделан без проработки в массах. В Кемерово смазали обсуждение краевого договора и не создали вокруг него общественного мнения. Есть положительные факты. В Ленинске к обсуждению краевого договора было привлечено 5595 чел.

Общим явлением явилась недостаточная популяризация среди трудящихся договоров после их подписания. Нельзя указать ни одно предприятие, которое систематически, из месяца в месяц, популяризировало договор в гуще масс. Можно найти десятки и сотни рабочих, которые и сейчас не знают еще, какие конкретные обязательства лежат на них по социалистическому договору.

Показатели соревнования

Как же мы выполняем обязательства, взятые по договору?

Лучшие показатели по добыче угля имеет Прокопьевский рудник. Договор обязывал полностью выполнить производственную программу. В результате десяти месяцев Прокопьевск выполнил программу на 124,15 проц. Там наблюдается систематический рост добычи угля и перевыполнение плана. Так, за первое полугодие 28-29 года Прокопьевск выполнил программу на 114,6 проц., за третий квартал на 125,9 проц. и за июль месяц на 131,9 процента.

Значительно хуже выполнил обязательства Ленинский рудник. За первое полугодие он дал лишь 98,5 проц. программы, за третий квартал—104,6 проц. и за июль—101,6 процента программы.

Совсем плохо шла добыча в Кемерово. Она характеризуется следующими показателями: первое полугодие—98,5 проц., третий квартал—99,5 проц. и июль—96,1 проц. программы.

По выжигу кокса химзавод обязательства выполнил с превышением: первое полугодие—103 проц. программы, третий квартал—110,2 проц. и июль—116 проц.

Таким образом лучшие показатели по выполнению хозяйственно-политического договора имеют Прокопьевский рудник и химзавод.

Причинами невыполнения договора по Кемеровскому руднику являются организационные неувязки в системе руководства и ряд об'ективных причин (пережим пластов, загазированность шахт, перебои в электроэнергии и др.).

Успехи Ленрудника

Политический договор предусматривал повысить месячную производительность труда рабочего: в Кемерово до 16,48 тонн, в Ленинске до 17 тонн и в Прокопьевске до 18 тонн. В результате десяти месяцев мы имеем следующее: в Кемерово за первое полугодие 28-29 года производительность в среднем достигала 15,66 тонны, в третьем квартале она поднялась до 15,99 тонны и в июле снизилась до 15,90 тонны. Таким образом, Кемерово не выполнило ни обязательств, взятых по договору, ни производственной программы.

В Ленинске достигнуты значительно лучшие результаты. Так, в июле производительность рабочего достигла 17,47 тонны: соцдоговор выполнен на 102,8 проц. и программа на 107,5 проц.

Прокопьевск договора не выполнил. Июльская производительность рабочего там выражалась в 17,67 тонны. Но эта же цифра дает на 9,7 проц. перевыполнение программы.

По химзаводу наблюдается значительный рост производительности труда. Так, за первое полугодие 28 29 года производительность по отношению к программе была выполнена на 97,6 проц. В июле же программа выполнена уже на 114,3 проц.

Эти показатели говорят, что выполнение социалистического договора по производительности труда лучше всех выполнил Ленинский рудник и хуже всех Кемеровский.

Прогулы не изжиты

Одним из важных моментов хозяйственно-политического договора являлось снижение себестоимости угля и кокса. Лучшие результаты здесь дали Прокопьевский рудник и химзавод.

Для того, чтобы обеспечить выполнение договора в части повышения производительности труда, увеличения добычи и снижения себестоимости, необходимо было добиться повышения трудовой дисциплины. Поэтому в договоре трудящиеся Кузбасса обязались окончательно ликвидировать самовольные прогулы. Однако это обязательство не выполнено: в Кемерове в июле количество прогулов выражалось в 0,54 проц. к общему выходу на работу, в Ленинске в этот же месяц 0,66 проц., в Прокопьевске—0,7 проц. и на химзаводе 0,07 проц.

Приведенные цифры говорят, что лучшее положение в этом вопросе—на химзаводе, где в первое полугодие злостные прогулы почти ликвидируются. В Прокопьевске же получилось наоборот: после заключения договора прогулы значительно выросли.

Зольность снижается

Достижения и улучшения качества продукции являются исключительными. Они характеризуются следующими показателями: в июле зольность тонны кемеровского угля выражалась в 13,4 проц., ленинского угля—зольность 6,61 проц., и влажность—4,53 проц., на химзаводе зольность тонны кокса выражалась в 13,3 проц. и влажность 4,48 проц.

В результате девяти месяцев мы имеем превышение темпа роста производительности труда по сравнению с ростом зарплаты по Прокопьевскому руднику на 4,3 проц и превышение темпа роста зарплаты по сравнению с ростом производительности по Кемруднику на 4,5 проц. и по Ленруднику на 1,9 процента.

Гурзавод поднял производительность

Далее т. Борисов приводит ряд данных, характеризующих выполнение хозяйственно-политического договора Гурьевским заводом и Топкинским железно-дорожным узлом.

На Гурзаводе в результате соцсоревнования все цеха выполнили программу с превышением. Повысилась производительность труда. Немного неблагополучно в кирпичном цехе. Там затянулся ремонт третьей печи и это сказалось на производительности и выполнении программы.

За десять месяцев соревнования на Гурзаводе значительно уменьшилось количество брака. Снизилось число злостных прогулов.

Топкинцы ослабили внимание

Соцдоговор по Топкинскому железнодорожному узлу предусматривал доведение движения товарных поездов до 80 проц. по расписанию и пассажирских до 100 проц.

Это обязательство в отношении товарных поездов выполнено и в июне договор дал 119,8 проц. выполнения. Однако, после этого месяца показатели начинают ухудшаться. В первую очередь это об'ясняется ослаблением внимания к вопросам соцсоревнования как у руководящего аппарата, так и у самих трудящихся.

* * *

На строительстве цинкового завода социалистическое соревнование дало хорошие результаты. Там из месяца в месяц растет производительность труда за счет интенсивности и улучшения организации работ.

Индивидуально-групповое соревнование

Успешное выполнение обязательств по общезаводскому и хозяйственно-политическому договору или по договору между предприятиями может быть обеспечено успехом, только если общие задачи, поставленные соревнованием, будут расчленены на практические, повседневные задачи, ложащиеся на отдельные звенья в общей системе предприятия. Активность каждого трудящегося в выполнении принятых на себя обязательств может быть развита только в том случае, если он будет знать свою конкретную обязанность на сегодняшний день, вытекающую из общих задач. Поэтому индивидуально-групповое соревнование приобретает исключительно важное значение.

В нашем округе эта форма работы не была в достаточной мере развита. Например, в августе индивидуально-групповым соревнованием в Ленинске было охвачено только 28 процентов всех рабочих, а в Кемерово—15 проц.

Особенно слабо развит этот вид соревнования среди инженерно-технических работников и младшего адмперсонала.

Только в последнее время в связи с проверкой договоров индивидуально-групповое соревнование усилилось.

Недооценена роль ударных бригад. Об этом свидетельствует медленный темп их роста. Влияет также плохое руководство бригадами. Не поставлен учет опыта работы ударников.

Характерный случай произошел в Топках, где говорили, что ударных бригад создавать не надо.

Специалисты в соревновании

Социалистическое соревнование, пробудившее инициативу и энтузиазм рабочих масс, не нашло подобного отклика в среде инженерно-технических работников.

Инженерно-технические секции почти везде до самого последнего времени недостаточно уяснили свою роль в соревновании.

Например, на Кемрудникe ИТР не выполнили ряда рационализаторских мероприятий по улучшению производства.

* * *

ПК и ПС в своей работе далеки от выполнения взятых по договору обязательств. Это говорят и темп работы, и слабое вовлечение широких масс трудящихся в их работу.

Например, на Емельяновской шахты Ленрудника проведено два заседания ПК и четыре ПС. Участвовало в них только 13,11 проц.

При такой работе, ПК и ПС не могли быть руководителями соцсоревнования на производстве. Отчасти здесь повлияло недостаточное руководство и отсутствие практической помощи ПК со стороны профсоюзов.

Такая постановка работы привела к тому, что выполнение предложений рабочих и премирование их идет плохо.

Чрезвычайно характерным является следующий факт: на Кемруднике почти год назад двум рабочим были выданы премии за их предложения, однако до сих пор эти предложения в жизнь не проведены.

Соревнование не популяризировано

Задачи социалистической реконструкции промышленности и роль в этом отдельного рабочего уяснены еще не всеми. Недостаточно ясно представляет себе часть рабочих свои задачи в соцсоревновании.

Это приводило к тому, что были случаи отказа от участия в соревновании. Были факты неверия в положительный исход соцсоревнования. Такие настроения были проявлены даже руководителями шахты Карла Маркса, которые не принимали мер к развитию соцсоревнования и вовлечению в него широких масс рабочих и служащих.

* * *

Непроизводственные союзы в соревнование вступили значительно позже производственных. Однако, реальных результатов в их соревновании почти нет. Одной из основных причин этого является отсутствие систематической работы по соревнованию. Окротделы союзов ограничились подписанием договоров и на этом успокоились.

* * *

Новый метод работы—соцсоревнование — потребовал новых форм культурно-массового обслуживания рабочих. Однако, новые методы культурной работы не привились в жизнь. Только за последнее время мы имеем некоторый сдвиг в этом отношении.

* * *

Профессиональные организации не приспособились к обслуживанию рабочих в период соцсоревнования. Темп работы был медленный, спокойный. Работа отдельных союзных звеньев не была мобилизована в помощь выполнению задач, поставленных соцсоревнованием. Все это значительно тормозило ход соревнования.

ПОД ЗНАКОМ БОРЬБЫ С ДЕЛЯЧЕСТВОМ, ФОРМАЛИЗМОМ И КАЗЕНЩИНОЙ

(ПРЕНИЯ ПО ДОКЛАДУ т. БОРИСОВА)

Под'ем на новый, высший этап дела социалистического соревнования—это основная мысль. Ее как бы красными буквами на полотне вычерчивали все выступавшие в прениях по докладу т. Борисова—председателя окрпрофсовета.

Крупинки слов, частички мыслей участников пленума в общей сложности дают богатый опыт, принесенный из творческой жизни шахт и заводов нашего округа, из практики применения впервые ленинской идеи производственного соревнования.

Истекший год показал, что массы быстро овладевают методом социалистического строительства. Но на этом новом пути могла быть масса промахов, искажений, а подчас и преступности.

На фоне пройденого ясно вырисовываются силуэты людей, тормозивших социалистическое соревнование.

Недомыслие, ограниченность хозяйственников и профсоюзников нужно признать первым тормозом.

Тов. Павлов приводит примеры: рабочие, желающие заключить договор, идут в союз, там их не поддерживают. Инициатива масс не оформляется и не закрепляется. Некоторые хозяйственники даже тормозили соревнование.

— Из-за поломки маленького шкивка,—сообщает т. Копылов,—часами стоял без действия конвейер на Емельяновской шахте. О бездушии хозяйственников—фактов длинная цепь. Когда просят хозяйственника сделать доклад, он отошьет под предлогом: „Некогда, не мешайте работать. Наше дело- программы"... и так без конца.

Делячество—„даешь больше!"

Делячество, оторванное от линии партии, равносильно правому уклону, а у хозяйственников это болезнь развита, об этом говорит тот же Копылов.

— В Ленинске,—начал он,—один из этих хозяйственников заявил, что соцсоревнование—это кампания, которая погибнет, как революция 1905 года. Или огульный лозунг некоторых хозяйственников—„даешь больше!" Это есть делячество.

— „Даешь больше"—привело к тому—говорит т. Гусев,—что в целях количественного эффекта хозяйственники нарушают систему выработки шахт: берут то, что ближе, а от этого страдает производство.

Формализм и казенщина в руководстве со стороны профсоюзов должны быть сломлены.

— В прошлом дело доходило до того,—говорит т. Гендон,—что заключение краевого договора в Кемерово прошло по форме, а не по существу. Подготовка началась за два дня, договор наспех зачитывался на раскомандировках, также спешно выбирались делегаты. Проработки не было. Рабочие только и знают о договоре, „что—это есть выполнение пятилетки". А сколько подписано в кабинетах таких договоров, о которых знают два-три человека из аппаратов и не знают рабочие? На этот счет не мешало бы иметь статистику.

Искажение идеи соцсоревнования

Искажение идеи соревнования конкретно проявлялось во взгляде рассматривать соревнование, как проходящую кампанию, противопоставление соревнования мотодам самокритики.

Тов. Павлов сообщает, что хозяйственники брали на штыки рабочих, когда последние указывали им на неполадки и глушение творческой инициативы и энтузиазма рабочих.

То значение идеи соревнования, которое вкладывает в него Ленин, низовыми работниками еще не усвоено и не доведено до сознания широких масс рабочих. Это ярко подчеркнул в своем слове т. Прокофьев.

— Соревнование есть тот инструмент,—начал он,—при помощи которого мы будем строить новые производственные отношения, внедрять социалистическое воспитание в массы. Если оценить итоги соревнования со стороны показателей, то у нас есть достижения в производительности, в качестве и т. д. Но если сделать оценку со стороны руководства, то достижений будет мало. Соревнование идет самотеком без руководства.

Делячество, если оно увязано с генеральной линией партии, это не плохо. Такое делячество нам нужно и в соцсоревновании.

„Где договор с Кавказом?"

Товарищи Гинцнер, Болдырев, Шемкевич доказывали, что соцсоревнование в сельском хозяйстве развернуто и имеет достижения. Тов. Руднев опрокидывает их розовые, суб'ективные взгляды.

— Дело соцсоревнования в деревню не продвинуто,—заявил он,—и если не возьмемся, то его в деревне не будет вовсе. Там проверкой его выполнения никто не занимается. Где договор с Северным Кавказом? Трудно сказать. Может быть он уже и потерян и если не потерян, то необходимо заняться популяризацией этого договора, еще не все крестьянство о нем знает.

Перенесение методов социалистического соревнования в сельское хозяйство, в колхозы, в коммуны—есть неотложная задача парторганизации, профсоюзов и других организаций.

Пионером соревнования является молодежь. Прошлый год показал, что молодежь в производство несет с собой неистощимый запас энергии, творчества, трудового примера.

Преступное отношение хозяйственников и профсоюзов губит революционный порыв молодежи, направленный на преобразование производства на социалистических началах.

Вопиющего материала об этом столько, что хватило бы написать длинное прискорбное повествование; но мы ограничимся только ссылкой на Прокопьевск и Ленинск. Молодежи там не доверяют даже разбитой корытки, не говоря уже о забоях и пластах. Чтобы создать бригаду, разрешения на это в Прокопьевске у профов и хозов нужно добиваться с боем.

В Ленинске сейчас инициатива подорвана. Молодежь растерялась в обстановке полного недоверия к ней. Нет сомнения, что пленум об этом скажет категорически.

Приблизить ПК и ПС к производству

ПК и ПС нужно поставить на путь соревнования между собой с условием на лучшее руководство соревнованием в своем производстве, на производственные предложения, изобретательства. Спустить производственные совещания ближе к производству. Товарищ из Ленинска приводит следующие факты:

— ПК и ПС недостаточно руководили соревнованием, мы их с шахты перевели на пласты, ближе к забоям, это дало положительные результаты.

Очевидно, здесь мы идем к тому, что функции непосредственного руководства соцсоревнованием должны отойти к ПК и ПС. Практика обмена опытом в соревновании проходит парадным торжественным маршем. Недавно обмен опыта Прокопьевска с Ленинском закончился обменом цифр, слов и перепирательством. Такая мимолетная встреча делегатов — пользы дает мало. Такую практику нужно изменить и изыскать новые методы. Наша печать в этом должна помочь. Тов. Лотиков отметил:

— Основная ошибка соцсоревнования в том, что оно началось сверху, а не снизу. Вокруг него много шума, а проверки выполнения договоров не было. Сейчас мы такую проверку проводим, после чего приступим к перезаключению хозполитических договоров.

Перезаключение и составление нового договора нужно увязать с задачами пятилетнего плана развития Кузнецкого округа, тогда у нас будет перспектива в работе. Кампанию перезаключения закончить 3 ноября. Время остается один месяц. За это время следует развернуть широкую самопроверку старого договора путем посылки представителей из Ленинска в Прокопьевск и т. д. и сейчас же наметить, что включать в новый договор.

Необходимо провести конференцию ударников, подвести итоги. Газете „Кузбасс" поднять по этому вопросу кампанию.

По газетным столбцам

Есть ли самокритика в колхозах?

Такой вопрос задает барнаульская газета „Красный Алтай" и, как пример, анализирует положение дел эта газета в коммуне „Просвещение".

Коммуне „Просвещение", Верх-Чумышского района, 9 лет. Девять лет бессменно ею руководил коммунист Гришаев с кучкой прибленных. О демократии нет и речи. Все хозяйственные вопросы в коммуне разрешаются почти единолично Гришаевым. Производственного совещания нет и в помине. Сам Гришаев это об'ясняет так:

— Да, право, мне и в голову о нем не приходило.

При таком „единоначалии" общее положение дел коммуны выглядывает плачевно.

Гришаев—глава коммуны, но он не знает баланса коммуны. Можно ли при таком положении работать по плану с расчетом? Пренебрежительное отношение к четкому, реальному плану сказалось. В коммуне беспланвость привела к безрасчетливости, безответственности, пожиранию кредитов, которые без конца сыпались из округа, как не в коия овес, в бесхозяйственную коммуну.

Кредиты идут не по назначению.

Так, например, из 2000 рублей, предназначенных на покупку молочного скота, коммуной истрачено по прямому назначению всего лишь 500 рублей. Остальная сумма пошла на покупку кулацких домов.

Бесхозяйственность у Гришаева на каждом шагу.

Вбухали около 3000 рублей в постройку бани, а баня вышла такая, что и на курятник не годна—никак не нагреешь. Вбахали 9.000 рублей в скотный двор, а он никуда не годится и до сих пор не достроен.

С уборкой хлеба тоже неладно.

К уборке не готовились, с уборкой запоздали.

Труд в коммуне неорганизован.

Одним словом, по всему видно, что руководящая голова загнила.

А самокритика?

Самокритике сжато горло.

Чтобы и как бы руководитель ни делал, критиковать не смей, а тем паче сор из избы выносить. Бьет партиеец Кухаренко смертным боем жену—заступиться никто не смей, со света сживу! Просит избитая жена Кухаренко у руководителя лошадь для того, чтобы поехать в больницу, а тот не дает. Кухаренко все-таки едет в село и жалуется в райкоме на мужа и членов совета. В отместку женщину выселяют из ее квартиры в амбар, а мужа ее оставляют в квартире.

Ячейка коммуны растворилась в общем соку. Секретарь обезличен и загнан.

Хотел он однажды поставить на партсобрании вопрос об избиении в пьяном виде партийцем Сараевым одного из коммунаров, так на него главари прицикнули—и дело под сукно.

Больше того:

Было вынесено партсобранием постановление: „Поставить секретарю ячейки на вид за связь с райкомом".

Вот к чему привел зажим самокритики.

Газета заключает:

Но коммуна должна жить

Иначе вопрос и не должен ставиться. Нужно очистить коммуну от гнильца, разлагающего улей. Свихнувшихся руководов привлечь к ответственности. В коммуну надо бросить все силы, чтобы очистить ее от яда разложения, оздоровить, поставить на ноги, вывести из экономического и политического тупика.

Коммуна должна жить.

НЕ ЛИКВИДАЦИЯ ВОЙНЫ, А ПОДГОТОВКА НОВЫХ ВОЙН

Конференция Лиги Наций более трех недель заседала в голландской столице Гааге. Конференция обсуждала репарационный вопрос и досрочный вывод иностранных войск из Рейнской (германской) области.

Эту конференцию заранее окрестили громким названием „конференция по ликвидации последствий войны". Правители Англии, Франции и Германии в один голос утверждали, что совещание в Гааге должно убрать последние обломки мировой войны и расчистить путь для „новой эры мира". Бриан, французский министр иностранных дел, задолго торжественно оповестил, что по окончании работ гаагской конференции он предложит созвать специальную конференцию европейских держав для создания в том или ином виде соединенных штатов Европы.

Редкое сборище держав имело такую многошумную рекламу. А теперь, когда гаагская конференция разошлась, наконец, все без исключения ее участники и наблюдатели признают в один голос, что никогда не знавали такой неприятной, беспорядочной конференции, что никогда еще даже министры буржуазной Европы не унижались до такого беззастенчивого, обнаженного торга, свирепого и в то же время мелкого, какой шел в Гааге. Гаагская конференция сохранила и углубила все прежние противоречия европейских держав, одновременно выявив и обострив целый ряд новых.

В Гааге достигнуто за три недели усиленных пререканий только лишь принципиальное соглашение о репарационном плане Юнга и о выводе союзных войск с Рейна. Если все парламенты ратифицируют план Юнга и целый ряд принятых к нему поправок, то Франция выводит свои войска не позднее июня 1930 года. Но подробности целого ряда существенных вопросов, в том числе и важнейшего вопроса о банке международных расчетов, будут еще обсуждаться в только-что назначенных комиссиях. А к первому октября державы вновь соберутся для того, чтобы попытаться притти к окончательному соглашению о плане Юнга и в целом, и в подробностях. Торг и вражда, прерванные на короткое время, закипят с новой силой.

* * *

Германское правительство неудержимо катилось в Гааге все по тому же самому пути „выполнения версальского договора", то-есть по пути далеко идущих добровольных уступок державам-победительницам. Кабальный план Юнга, далеко превосходящий платежеспособность Германии, был ухудшен в Гааге. По расчетам, германская делегация в Гааге возложила на плечи германского народа дополнительное бремя в несколько сот миллионов золотых рублей. Взамен она везет домой пока еще неопределенное обещание Франции и прочих держав увести свои войска из Рейской области в 1930 году, то-есть на пять лет раньше срока, указанного в версальском договоре. Досрочная эвакуация Рейна есть завоевание, которого страстно и любой ценой добивается правящая германская социал-демократия, которым она стремится козырять на выборах и во всей внутренне-политической борьбе. Германские меньшевики идут на любую кабалу, на любые унижения, лишь бы получить поскорее возможность щеголять в роли спасителей Германии от иностранного нашествия. За досрочное, на пять лет раньше, очищение Рейнской области социал-демократы с радостью ставят подпись под планом Юнга, который содержит обещание Германии выплачивать победителям в течение 58 лет растущую с каждым годом и совершенно непосильную для Германии репарационную дань.

Сейчас весь вопрос в том, утвердит ли германский рейхстаг план Юнга. Повидимому, для ратификации будет достаточно на этот раз простого большинства голосов. Нынешняя правящая коалиция, во главе с меньшевиками, этим большинством располагает. Однако, в рядах и центра и других правящих партий немало недовольных неслыханно кабальными условиями плана Юнга и дополнительных гаагских соглашений. Германские биржевики и спекулянты за план Юнга. Известие о подписании соглашения в Гааге было встречено восторженно берлинской биржей: все акции подскочили вверх, некоторые—до 17 процентов. Но в кругах германской тяжелой промышленности план Юнга находит много сильных противников.

Правые партии Германии хорошо учитывают разочарование широких народных масс и кабальными условиями договора и предательской тактикой меньшевиков. Правые группировки, во главе с Гугенбергом, вождем германской национальной партии, решили сыграть крупную игру. Они добиваются всеобщего народного голосования плана Юнга. Если им не удастся провалить таким образом план Юнга, они надеются все же развалить нынешнюю правящую коалицию и быть может, создать благоприятную обстановку для фашистского государственного переворота.

Ю. Вайнберг.

Как будет выглядеть Кузнецкий гигант

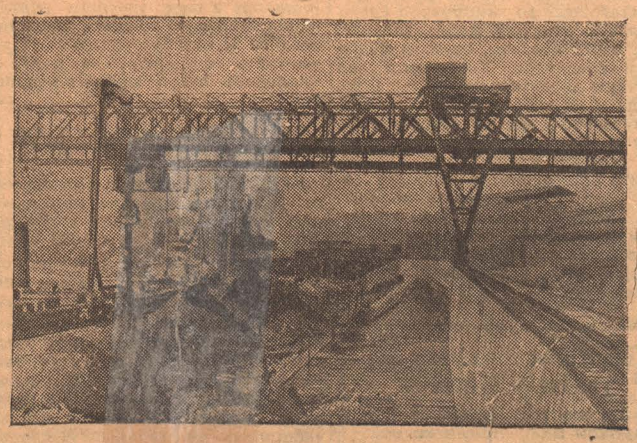

Рудный двор доменного цеха будущего Кузнецкого завода

ОТКРЫЛАСЬ ТРЕТЬЯ БЕДНЯЦКО-БАТРАЦКАЯ КОНФЕРЕНЦИЯ

В ПРОМЫШЛЕННОСТЬ ОКРУГА В ТЕЧЕНИЕ ПЯТИЛЕТИЯ БУДЕТ ВЛОЖЕНО 320 МИЛЛИОНОВ РУБЛЕЙ. ВЫПОЛНИТЬ ТАКУЮ КОЛОССАЛЬНУЮ ПРОГРАММУ РАБОЧИЙ КЛАСС СМОЖЕТ ТОЛЬКО ПРИ ВСЕМЕРНОЙ И СИСТЕМАТИЧЕСКОЙ ПОМОЩИ БАТРАЦКО-БЕДНЯЦКИХ СЛОЕВ ДЕРЕВНИ

Позавчера в клубе химзавода открылась третья батрацко-бедняцкая конференция.

В приветственном слове от окружкома партии тов. Лотиков сказал:

—Настоящая конференция собралась в такой момент, когда наша промышленность вступает во второй год выполнения пятилетнего плана. Каждый рабочий, бедняк и батрак должны помнить, что все мы делаем одно большое общее дело. Строя новые фабрики и заводы, мы одновременно стремимся поднять наше сельское хозяйство на невиданную до сих пор высоту.

Во всех наших мероприятиях, направленных на переустройство сельского хозяйства (организация совхозов, колхозов и пр.) нам мешает кулак.

В проводимой сейчас кампании хлебозаготовок кулачество всеми силами старается помешать нормальному ходу этой работы и в отдельных случаях втягивает в свою гнусную работу отдельных середняков и даже бедняков.

Надо давать отпор кулаку. От правильного рабочего снабжения зависит рост нашей промышленности.

В промышленность нашего округа в течение пятилетия будет вложено 320 миллионов рублей. Выполнить такую колоссальную программу рабочий класс сможет только тогда, когда все бедняцкие и середняцкие слои крестьянства будут нам всемерно и систематически помогать.

—Приветствую настоящую конференцию от имени окружного комитета всесоюзной коммунистической партии, которая ведет рабочий класс и крестьянство к социализму.

***

—Двенадцать лет существует советская власть, говорит представитель окрисполкома т. Броницкий. За эти годы мы переживаем много всяких лишений. Но вот в 1927 году, перешагнув довоенный уровень мы стремительно пошли вперед по пути непосредственного строительства социализма.

В этой гигантской работе и небывалом росте промышленности отстает наше деревенское хозяйство. Теперь уже почти всем понятно, что сколько бы правительство ни помогало отдельным бедняцким хозяйствам, все равно коренных изменений от этого в сельском хозяйстве ожидать нельзя. Действительные и существенные изменения в системе крестьянского хозяйства произойдут только в результате организации мощных механизированных коллективных хозяйств.

Главная причина в хлебных затруднениях происходит у нас от того, что население увеличилось на 7-8 миллионов, а посевная площадь распылившись на мелкие единоличные хозяйства осталась прежняя.

***

Пять человек рабочих химзавода выступили с рапортом о своих достижениях перед батрацко-бедняцкой конференцией.

—Первый год пятилетия показал что рабочий класс совместно с основной бедняцко-середняцкой массой, несмотря на бешеное сопротивление классовых врагов, вышел с полной победой на фронте социалистического строительства, с превышением намеченных планом контрольных цифр.

—Мы добились увеличения выжига кокса на 111 процентов к программе и 107—к соцдоговору.

—Мы увеличили производительность труда на 111 процентов по отношению к программе.

—Нам удалось через жесточайшую борьбу добиться снижения себестоимости кокса до 95 процентов.

—За улучшение качества продукции мы снизили влажность кокса в среднем до 7 процентов против 9 назначенных в программе и 8, обусловленных соцдоговором. За последние месяца—июль, август—эту влажность мы снизили еще до 4 с половиной процентов.

—В наступающем хозяйственном году, мы обязуемся развить еще большую производственную энергию, помня о том, что нам нужно все больше и больше крепить экономическую и военную мощь нашей страны находящейся в окружении мировых акул—империалистов.

—На вас, как на сельский пролетариат, на основную опору сов власти в деревне, партия и рабочий класс возлагают громаднейшие ответственнейшие задачи в части переделки старой деревни на новые социалистические рельсы — через совхозы и колхозы.

***

С ответным словом от конференции выступил делегат коммуны „Путь к социализму" т. Кежин.

—Наша коммуна,—говорит т. Кежин,—организовалась 12 января 1929 года из 13 отдельных хозяйств Теперь количество хозяйств возросло до 22. При организации мы имели лошадей 7 штук, рогатого скота 11, и мелкого 24. В настоящее время имеем: лошадей 31, рогатого скота 17 и мелкого 130 штук. Кроме того, за этот срок мы приобрели: пасеку в 90 ульев, одну молотилку и 4 сенокосилки, одну сеялку, соломорезку. семь плугов и семь веялок.

Все организованные сейчас нами хозяйства, при единоличной обработке в 1928 году засевали всего лишь 29 десятин, а теперь сообща засеваем 86 десятин. Сдавали государству излишков в 28 году 120 пудов, а нынче сдали 1000 пудов.

Преподанный нам пятилетний план мы надеемся выполнить полностью в 1930 году.

***

После принятия предложения о посылке приветственной телеграммы в дальневосточную армию, конференция приступила к заслушиванию доклада по первому вопросу повестки дня: „Социалистическое строительство в деревне и задачи бедноты и батрачества" (докладчик от окружкома ВКП(б) т. Руднев).

ПЕРВЫЙ КИРПИЧ В ФОНД КОЛЛЕКТИВИЗАЦИИ С. Х.

Бурный рост колхозов в округе, преимущественно за счет батраков и бедняков, ставит отдельные колхозы в тяжелое экономическое положение. В силу этого имеют место случаи отказа батракам и бедноте в приеме в члены колхоза.

Кузнецкий округ, являясь кузницей Сибири по развитию соцпромышленности, должен стать передовым и по темпу роста и укреплению соцсектора в деревне.

Создадим для этого базу в неделю коллективизации, организовав мощный фонд коллективизации сельского хозяйства округа.

Я вношу 5 р. в фонд коллективизации и прошу последовать моему примеру т.т. Тинце—зав. окрзу, Савина, Кротова, Лопатского—окрполеводсоюз, Мариупольского, Ставера, Горшкова—селькредсоюз, Золотарева—сельбанк, Паршина и Титову—ОК ВКП(б).

Отчисления вносите в сельбанк, текущий счет № 264. **И. Киселев.**

ЧУДЕСА „НЕДЕЛИ КОЛЛЕКТИВИЗАЦИИ"

Подготовка к неделе коллективизации, как гроза в засуху, прошла мимо Бачатского района.

1 октября начиналась неделя коллективизации. Накануне, 28 сентября, в земотделе рика агроном вспомнил, что через два дня неделя коллективизации, для порядка написал в сельсоветы план, или как его назвали в деревнях „плант".

Пока нельзя сказать, что это—„плант"; читающий не поймет, что это такое.

Одни говорят, что это бред ошалевшего с тоски делопроизводителя, другие доказывают, что это декларация агронома, страдающего манией величия, в размере максимум—зав окрЗУ.

Содержание планта такое: „Всем сельским советам, избам-читальням.. всем... всем...

Внедрению коллективизации в праздник урожая организуйте агитповозки, выкиньте живые плакаты, карнавалы. Кооперативам демонстрировать хлебозаготовки.

Для проведения мобилизуйте учителей... Конец.

Председатель рика Бокайтис.
Агроном Степурко".

Председатель Ильинского сельсовета, получив такой „плант", об'явил мужикам:

— Ну, ребята, отдохнем теперя. Останавливай молотьбу на неделю и никаких тебе хлебозаготовок. Демонстрируем хлебозаготовки. Ходи, значит, живым плакатом по деревне, потому, значит, праздник урожая...

— Но-о?..

Удивились соседи.

— Но-о!—гумага такая из рика, читай, отпраздновать день урожая. Во-о!!!

Парень ткнул пальцем вверх и поскреб черным ногтем воздух, образно выразив свои чувства на

— Во-о!!!

Второй председатель сельского совета, рассказывают, ходил словно блажной и все спрашивал:

— Как демонстрируют хлебозаготовки? И какой это живой плакат?

Наконец, решил. С 1 октября об'явил мобилизованным учителя и приказал весь хлеб из амбаров погрузить на подводы и возить взад и вперед по деревне.

— Так подписал рик.

Трудно сказать, что думали товарищи: Бакайтис и Степурко, отправляя такой план в сельские советы; думали ли о том, что неделю коллективизации все же нужно проводить, а не забивать малограмотных исполнителей деревни глупыми ничего не говорящими бумагами.

Но факт остается фактом. О том, что в неделю коллективизации нужно проверить, как колхозы сдают хлеб, проверить состав колхозов и вычистить кулаков, об'единить бедноту в новые коллективы и товарищества, поднять все хлебные излишки и проч.—сельсоветам из рика никто не писал и не говорил.

2 октября приехал из Щегловска агроном колхозсоюза тов. Ядманов проводить неделю и поднял крик. Написали новый план 4 октября и разослали в сельские советы; выезжают люди. А когда же проведут в жизнь?..

Так обработали в Бачатах важнейшую политическую кампанию.

Бачаты. **Николай Сибирский.**

ПРОВЕРЯЕМ ВЫПОЛНЕНИЕ КОЛЛЕКТИВНЫХ ДОГОВОРОВ

На лесозаготовках „Сибугля" зарплата выдается один раз в пять месяцев

Живут в скверных условиях

На правом берегу, против города Кузнецка, находится контора Сибугля. Она производит заготовку разных лесных материалов, причем для этой цели содержит около 120 рабочих. Рабочие находятся в скверных условиях. Коллективный договор администрацией совершенно не выполняется, расценки самые ничтожные, на сдельной работе заработок не превышает 90 коп.—1 р. в день. Этих денег не хватает даже на питание. Поденная ставка, вопреки законоположениям, установлена в 1 р. 05 к. вместо минимальной 1 р. 28 к. В бараке, где живут рабочие, грязь, духота, вентиляций нет, спать приходится с открытой дверью. Что будет дальше—страшно подумать.

Администрация с рабочими не считается, постановлений их совершенно не выполняет. Прибывающим рабочим авансы не выдаются, что создает текучесть рабочего состава, работают по 3—4 дня и потом уходят.

Местком не имеет руководства свыше, работы никакой не ведет. Ни газет, ни журналов рабочие не видят. Хлеб выдается сырой, черный, как земля. В столовой рабочие порции урезываются. Продуктов, например, выдается на 85 порций, а они распределяются на 100—120 Товароснабжение поставлено из рук вон плохо. Нужных товаров нет, особенно одежды.

То же самое творится и в близлежащем карьере по погрузке балласта. Профорганизации туда совершенно не заглядывают. **Рабкор.**

Колдоговор не выполнен на сто процентов

Новая колдоговорная кампания на носу. Старый колдоговор на лесозаготовках Сибугля кончается. Но даже совестно сказать, что ни кузнецкая, ни болбынская конторы, ни болбынский рабочком СХЛР не выполнили ни одного пункта договора. Окрпрофсовет и кемеровское лесное управление не держали связи с местами. По договору выдача зарплаты должна была производиться два раза в месяц, а хозяйственники выдавали в пять месяцев один раз, да и то не на месте работ, а в конторе.

Предусматривалась выдача расчетных книжек каждому, но, несмотря на это, некоторые рабочие в течение целого года не могут получить их. Перечислять каждый пункт по отдельности не стоит—все равно все пункты не выполнены.

В новый колдоговор необходимо внести пункт о гарантиях и компенсациях за отпуска, предпраздничные часы, за дальнюю ходьбу на работу и т. д.

Необходимо пересмотреть все тарифные ставки (сдельные, аккордные и поденные). Теперь, по второму поясу, рабочий-лесоруб получает 1 р. 05 к. поденную ставку, что совершенно неправильно. Нужно окрпрофсовету заранее позаботиться о колдоговоре, чтобы оба колдоговора обсуждала сама масса. **Пила.**

Букет безобразий

Несмотря на то, что у администрации Топкинского узла железной дороги есть спецодежда для рабочих, железнодорожники все-таки спецодежды не получают. Администрация экономит на спецодежде.

Учета рабочих выходов не ведется, отчего в результате получаются конфликты из-за пропуска в табели рабочих часов

Прорабы перегружают десятников строителей. По колдоговору на каждого десятника полагается 40 человек, а в действительности же на каждого десятника приходится сто сорок человек.

Прораб Вараксин в прошлом был подрядчиком, брал с рабочих взятки деньгами и вином, а сейчас обсчитывает рабочих и открыто подрывает строительство. О Вараксине неоднократно ставился вопрос. Местком требовал снять его с работы и отдать под суд, но администрация на это смотрит сквозь пальцы.

Рабочие живут в плохих, неотремонтированных вагонах. С наступлением холодов, они буквально замерзают. Администрация о квартирах для рабочих не заботится.

На работе бывают большие простои лишь потому, что администрация не снабжает строительство во время кирпичем, камнем, алебастром и лесом.

Расчетных книжек и расценок рабочим не выдается. Рабочие о своем заработке узнают только в конце месяца.

О сдельной работе с рабочими договариваются на словах, впоследствии расценки на работы снижаются.

Одну и ту же работу администрация заставляет рабочих переделывать несколько раз.

Культработа среди рабочих проводится слабо. Все организованные кружки давно распались.

Несмотря на циркуляр окрпрофсовета о необходимости содействия союзу строителей, учкпрофсож ничем ему не помогает. Он даже не дает ему помещения, мотивируя это тем, что союз, де, мол, не наш.

Пережегин.

РАБКОРОВСКИЕ БРИГАДЫ В ДЕРЕВНЕ

Бригады организуют красные обозы, проводят подписку на третий заем

Провели подписку на заем

В субботу, 28 сентября, рабкоровская бригада шахты № 8 по заданию редколлегии стенгазеты „Шахтер" пошла в дер. Усяты для проведения хлебозаготовок и распространения третьего займа индустриализации.

Прибыв вечером в деревню, бригадиры созвали собрание партячейки совместно с сельским активом. Всего собралось 40 человек, с повесткой дня о хлебозаготовках, самообложении, реализации третьего займа и о значении печати в деревне.

29 утром весь актив мобилизовался вокруг рабкоров и практически провели формирование красного обоза. Тут же усятский красный обоз в количестве 58 подвод отправился в Прокопьевск. Одновременно повели работу по подписке на третий заем. Крестьяне подписались на 350 рублей с охватом 27 ч.

Секретарь Усятского сельсовета относится к своей работе халатно: крестьяне частенько не могут найти его в канцелярии. В Усятском сельсовете нет сведений—сколько крестьяне сдали хлеба. Работа по хлебозаготовке идет вслепую, а выполнить нужно 31.500 пудов по принятому самими гражданами ориентировочному плану. Комсомол и ячейка партии слабо участвуют в хлебозаготовках. Замечается, что члены партии, комсомольцы и сельский актив много говорят о хлебозаготовках, а сами в большинстве не сдали своих излишков.

Рабкоровская бригада стенгазеты „Шахтер".

Организовали красный обоз

Прибыли в дер. Лучшево рабкоры вечером 28 сентября. Собрали актив и вместе обсудили план однодневной работы. Перед активистами был в упор поставлен вопрос об организации красного обоза. Поднатужились все вместе и в результате в воскресенье, 29 сентября, с конца на конец Прокопьевска потянулись лентой обозы Лучшева. Сто с лишним подвод, с красным флагом впереди, с шутками и смехом крестьяне Лучшево запрудили улицы Прокопьевска.

По постановлению гр. дер. Лучшево организуется второй красный обоз в ответ на убийство тов. Радкина. Обоз прибыл в Прокопьевск из дер. Лучшево первого октября.

Не охваченными по подписке на третий заем дворов в деревне оказалось 82. Сельский актив дал слово рабкоровской бригаде в течение недели развернуть работу.

На летучем митинге красного обоза крестьяне Лучшева приняли резолюцию по поводу убийства Радкина, с требованием расстрела убийц.

Рабкоровская бригада выпустила стенгазеты. Крестьяне засыпали материалами.

Крестьяне Лучшева заверили рабкоровскую бригаду, что план хлебозаготовок выполнят на 100 проц. к первому ноября и вызвали на соревнование Ильинск и Ново-Лучшево.

Рабкоровская бригада стенгазеты „Подсобник".

НА ОБСУЖДЕНИЕ БАТРАЦКО-БЕДНЯЦКОЙ КОНФЕРЕНЦИИ

ИТОГИ И ПЕРСПЕКТИВЫ КОЛХОЗНОГО СТРОИТЕЛЬСТВА ПО ОКРУГУ

В условиях переживаемых нашей страной хлебо-сырьевых затруднений и ожесточенной классовой борьбы в деревне, особенно ответственной становится роль колхозов на селе, как передового отряда по борьбе с кулачеством, по выкорчевыванию всех капиталистических корней в деревне и переделке сельского хозяйства на социалистической базе. С другой стороны, колхозы, волею рабочего класса, поставленные в авангарде борьбы за расширение посевной площади, повышение урожайности и внедрение агрокультурных мероприятий во все поры сельского хозяйства, должны стать той силой, которая, перемахнув окончательно экономический хребет кулачества, должна дать государству достаточное количество хлебо-сырьевых излишков для изжития в наикратчайший срок хлебозаготовительных затруднений.

Как справилась колхозная система округа с выполнением этих задач в 28-29 году и что намечает сделать в 29-30 году,—все это мы и выносим на суждение окружной батрацко-бедняцкой конференции и всей советской общественности.

Колхозы растут

Вот наши показатели: количественный рост колхозов и охват ими населения выражается в следующих данных: в 27-28 году было 102 колхоза и в них 980 двор. и 5392 едока, в 28-29 году стало 170 колхозов, в них 2837 дворов и 13798 едоков.

В 29-30 году намечаем довести число колхозов до 237 с 6627 дворами и 32380 едоками. При выполнении намеченных цифр к октябрю 1930 г. 9 проц. всего крестьянского населения округа будет в колхозах.

Не отстает от роста колхозов и рост обобществленного посева.

Так например: в 1928 году было —4896 га обобществленного посева, в 1929 году стало—17187 га и в 1930 году намечаем довести посев до 51560 га.

Расширяя быстрым темпом обобществленную посевную площадь и проводя в массовом порядке агрокультурные мероприятия (посев чистосортным зерном, вспашка под зябь и т. д), колхозная система ушла далеко вперед в получении урожая с гектара по сравнению с индивидуальными крестьянскими хозяйствами.

Неоспоримый факт подтверждает это: колхозы имея в своем составе 75 процентов батраков и бедноты и об'единяя в настоящем году всего 4,05 проц. крестьянских хозяйств округа, в хлебозаготовках выполняют 9,5 проц. контрольных цифр. А это со всей очевидностью показывает преимущества обобществленного ведения сельского хозяйства перед единоличными и с другой стороны совершенно опровергает контрреволюционную кулацкую агитацию, что беднота лодыри, что колхозы убыточны государству, что в колхозы идут, кто не хочет работать, и т. д. и т. п.

Рост молочного стада

Не менее важной проблемой и особенно в условиях Кузнецкого округа округа с бурно растущей промышленностью, стоит задача перед колхозами—усиления темпа роста скотского стада и улучшения его качества. Колхозная система должна добиться такого темпа в росте стада, чтобы в ближайшие годы обеспечить целиком снабжение рабочих кисло молочными продуктами и мясом за счет внутренних ресурсов округа. Но на этом боевом участке мы имели небольшие достижения, а отсюда и бешеный темп намечаемый нами на 29-30 год, что видно из следующего:

В 27-28 году колхозы имели 12402 гол. скота, в 28-29 году имеют 20647 голов, а в 29-30 г. намечено довести до 61930 голов или увеличить на 33 проц.

В 29-30 году мы впервые начинаем подходить к разрешению еще одного важного вопроса в условиях Кузнецкого округа, это развертывание площадей под огородно-овощные культуры, в размере 728 га. Но эта мизерная цифра ни в коей мере не сможет удовлетворить спрос рабочего потребителя. А отсюда задача системы довести эту площадь в 29-30 году до размеров, гарантирующих разрешение вопроса рабочего снабжения огородными овощами.

Культурно-массовая работа в колхозах

Несколько слов о культурно массовой работе в колхозах. Культурно-массовая работа—одно из самых слабых мест в работе колхозов, что совершенно правильно осветил в газете „Кузбасс" тов. **Яшихмин**, и повторять это не следует.

Какие задачи ставим мы перед собой на 29-30 год?

Ликвидировать на 100 проц. неграмотность, выстроить 16 школ 1-й ступени, открыть 10 детплощадок, 4 детсада, 10 красных уголков, 16 библиотек, поставить 21 радиоустановку и 2 клуба,—дополнительно к тому, что было в 28-29 году.

Вредные иллюзии колхозов

Нельзя обойти молчанием еще ряд серьезных недостатков в работе системы.

До сих пор у ряда низовых колхозных работников имеется вреднейшая иллюзия о возможности „мирного сожительства с кулаком", что привело к засоренности части (правда, небольшой) колхозов классово-чуждыми элементами („Серп и Молот") и недостаточности борьбы с кулачеством на селе. Это-же нашло отражение и на выполнении колхозами сентябрьского плана хлебозаготовок по соц. сектору.

Часть колхозов недооценивает необходимости ведения жесточайшей классовой борьбы с кулачеством и громаднейшего политического значения хлебозаготовок. Вместо того, чтобы досрочно продать хлеб и за своим хлебом привлечь хлеб единоличных бедняков и середняков в порядке организации в широком масштабе соцсоревнования и создания общественного мнения вокруг досрочной продажи хлебных излишков и под руководством местных партийных и советских организаций передовому батрацко-бедняцкому и середняцкому активу деревни заставить кулаков продать в срок все хлебные излишки государству, взамен этого колхозы занялись разговорами: „Успеем, наш хлеб все равно, что в руках государства". Этим самым колхозы, не желая, быть может, сами, об'ективно играли на руку кулаку. Такое положение в кратчайший срок должно быть исправлено и в октябре хлеб колхозами должен быть продан полностью государству.

Условия здорового роста

Мы берем громадный темп колхозного строительства и он выполним. Перед колхозной системой встал ряд новых сложных задач в связи с присвоением колхозной системе оперативно - хозяйственных функций. Мы с ними справимся, лишь при обеспечении в работе двух основных положений:

Первое—для колхозников должно быть азбучной истиной, что бурный и здоровый рост колхозов возможен только в жесточайшей борьбе с кулачеством и немедленной чистке колхозов от всех примазавшихся классово-чуждых элементов.

Второе—колхозная система будет обеспечена поддержкой всех организаций города и села. Надо помнить, что только при жесточайшей самокритике недостатков колхозного строительства со стороны самих колхозников и батрацко-бедняцких и середняцких слоев деревни и глубочайшего внимания к этой критике со стороны правленческих органов колхозов и всех партийных и советских организаций—немедленного устранения недостатков, мы план выполним и перевыполним сельское хозяйство округа пойдет нога в ногу с своим водителем социалистической промышленностью округа. **Киселев.**

ЗА ДОСРОЧНОЕ ВЫПОЛНЕНИЕ ПЯТИЛЕТКИ

Примерные товарищества

Товарищества по совместной обработке земли „9-ое января" и „Рассовет", Прокопьевского района, до срока выполнили сентябрьский план. Первое из них продало 2200 пудов излишков и второе 4700 пудов.

Правление окрколхозсоюза постановило внести их в список первоочередных по получению кредитов и машин и вместе с тем указать всем колхозам округа на эти товарищества, как на пример наилучшего и добросовестного отношения к государственным заданиям.

Сельско-хозяйственная артель „Красная Крестьянка", Щегловского района, получив план в 2000 пудов на сентябрь, не дожидаясь срока, мобилизовала все силы артели и выполнила задание. Правлением окрколхозсоюза она также занесена в список первоочередных колхозов по получению кредитов.

Совещание редакторов стенных газет Прокопьевского рудника решило, что для усиления деятельности рабкоров, для оказания более существенной помощи рабочим, партии и советской власти—надо перестроить рабкоровскую работу.

ПОЛНОСТЬЮ СНАБДИМ УГЛЕМ ТРЕТЬЮ БАТАРЕЮ!

Главные вопросы

Всех стенных газет на шахтах и других цехах Прокопьевского рудника тринадцать. Но среди них есть изданные несколько месяцев тому назад, приуроченные к торжеству или особой кампании и не повторенные изданием до сих пор. Такие газеты не имеют рабкоров, их обслуживают случайные люди и к моменту совещания редакторов они даже растеряли редакционные коллегии. Это сказалось на совещании, где из 13 числящихся редакторов, присутствовало девять от таких редколлегий, которые систематически издают газеты и по-разному ведут борьбу за лучшую организацию труда, за систематическое улучшение производства. В прокопьевских условиях придти на совещание в пять часов вечера, в дождливую погоду—подвиг. Разбросанность квартир редакторов на расстояние в 3-4 километра от места совещания, густая засасывающая ноги грязь, холмы и овраги—все это делает ходьбу очень трудной. Мы говорим об этом для того, чтобы подчеркнуть, что из девяти прибывших редакторов—большинство энтузиасты рабкоровского движения и социалистического строительства, что с полной отчетливостью показало обсуждение главного вопроса.

На повестке дня стоял один вопрос: задачи рудника и способы их выполнения.

Доклад был краток. Докладчик сообщил, что Прокопьевский рудник в нынешнем хозяйственном году должен добыть угля на 52 проц. больше, чем он добыл в прошлом; что снижение этой нормы повлечет за собой перебои в работе щегловского коксохимического и уральских металлургических заводов; что рудник должен дать химзаводу минимум 150 тыс. тонн коксующихся углей; что в октябре-ноябре сверх обычных маршрутов рудник должен дать 12 лишних, чтобы к моменту пуска третьей батареи коксовых печей на заводе создать десятитысячный запас угля. Было указано, что с ноября рудник должен давать заводу 12500 тонн коксующихся углей.

Этот основной вопрос потом, в ходе обсуждения его, выявил новые вопросы. Главный среди них—упорядочение снабжения рудника и переход рабкоров на такую систему работы, которая обеспечила бы большой успех, большую организованность и массовость.

Организовать бригады

Необходимость и полная возможность выполнить производственную программу, ставшие четко живыми после делового подсчета, не оставили сомнения ни у одного редактора в том, что рудник даст угля на 52 процента больше, чем он дал в прошлом хозяйственном году. Однако, устремление рабочего класса, оформленное партией в лозунг: за досрочное выполнение пятилетнего плана!—нашло свое отражение и на данном совещании. Редакторы стенных газет спросили себя:

— А нельзя ли перевыполнить программу?

И нашли, что можно!

Но для этого надо, чтобы все рудничные организации начали энергичную борьбу с затруднениями, первое из которых—перебои в снабжении рудника. Редакторы остановились и на том, что рабкоры и стенгазеты обязаны перестроить свою работу, чтобы действовать не в одиночку, а организованно и массово, воевать за досрочное выполнение пятилетнего плана, за перевыполнение производственной программы в нынешнем году.

Чтобы борьба рабкоров тут была наиболее успешной, редакторы решили организовать рабкоровские бригады при каждой стенной газете по числу смен и поручить каждой из бригад борьбу с определенным затруднением. При чем рабкоровская бригада не должна оставлять начатое недоделанным.

Такая система работы, по мнению редакторов, основанная на опыте бригад Кемрудника и химзавода, дает рабкорам полную возможность не дергать административно-технический персонал, как это часто было до сих пор, а поднимать и доводить до конца принципиально важные вопросы, в разрешении которых возможная смена руководства будет являться уже результатом продуманного решения, результатом полного убеждения в том, что такой то хозяйственник не способен ни понять, ни выполнить своих задач. Кроме того, такая система работы вовлечет рабочих в обсуждение поднимаемых бригадой вопросов,—потому что бригада обязана итти к рабочим и обсуждать с ними то или иное затруднение и способы его устранения,—а это значит, что бригады будут выполнять одно из указаний партии о том, что при единоначалии необходимо усилить и умножить формы массового контроля снизу.

Прочие вопросы

Совещание поручило редколлегиям стенных гатет на шахтах, добывающих коксующийся уголь, немедленно организовать бригады и поручить им выявить все затруднения, мешающие перевыполнению производственной программы в нынешнем хозяйственном году. Оно решило, в виду важности вопроса, вынести его на обсуждение общерудничного собрания рабкоров, на котором также поставить вопрос о посылке письма в СибРКИ с просьбой срочно принять меры для улучшения снабжения рудника.

Косность некоторых

На этом же совещании установлено, что такое важное мероприятие рабкоров, как организация и посылка рабкоровских бригад в деревни для организации красных обозов, встретила, например, на шахте № 2, такое отношение члена бюро парт'ячейки:

— Ну что-же, не возражаю.

Эта возмутительная косность, вытекающая из неспособности некоторых работников выделить некоторые факты из общего количества маловажных, выделить главное и неотложное и на нем сосредоточить внимание—является главным злом, главным препятствием на пути энергичного осуществления планов социалистического строительства. Переход рабкоровских рядов на бригадную систему работы имеет целью и беспощадную борьбу с косностью.

А. Я.

„КУЗНЕЦКСТРОИ" ЗАКЛЮЧИЛ СОЦДОГОВОР С КОММУНОЙ „ПОКАЗАТЕЛЬ"

Социалистическая реконструкция сельского хозяйства ставит перед рабочим классом задачи усилить непосредственное руководство его перестройкой. Шефы должны на деле оказать производственную помощь социалистической реконструкции сельского хозяйства.

В „Торгово-Промышленной Газете" 19 сентября 29 года, напечатана статья, рассказывающая о договоре социалистического сотрудничества заключенном между зернотрестом и рабочими электрозавода.

Сущностью этой новой формы руководства пролетариатом перестройкой сельского хозяйства, является усиление производственной помощи деревни и колхозам со стороны шефских обществ.

Еще до получения этого номера газеты, руководитель строительства Кузнецстроя на заводской площадке т. Мороков предложил заключить социалистический договор, чтобы осуществить хозяйственную и культурную смычку рабочих строительства с членами смирновской сельхозкоммуны „Показатель" для социалистической реконструкции сельского хозяйства коммун и окружающего района.

По этому договору рабочие берут на себя обязательство оказывать материальную и культурную помощь коммуне, а коммунары в свою очередь обязались значительно расширить и укрепить коммуну, а также провести коллективизацию окружающих деревень и создать значительный коллективизированный район.

Коммуна и район дожен взять на себя обязательство снабжать рабочих молочными продуктами и овощами и они обещали расширить свое огородное и молочное хозяйство до размеров, обеспечивающих потребности рабочих строительства

Коммуне послано соответствующее письмо, подписанное представителями партийной, профессиональной и хозяйственной организации строительства. Уже получен ответ коммуны, что она условия сотрудничества принимает.

В настоящее время общественными и хозяйственными организациями строительства прорабатывается договор о социалистическом сотрудничестве.

Непосредственная смычка рабочих и членов сельхозкоммуны даст большую помощь в деле социалистической реконструкции сельского хозяйства. **Шриро.**

ПОМОГИТЕ КОМИССИИ ПО ПРОВЕДЕНИЮ СОЦИАЛИСТИЧЕСКИХ ДОГОВОРОВ

К рабкорам газет-ильичевок химзавода

Рабкоры хозотдела! В данный момент у нас проходит важная кампания по проверке хоз. политдоговоров. Комиссия почти заканчивает свои работы. Наше участие в этом деле было весьма слабое, надо откровенно сказать, что на проверку мы слишком мало уделяли внимания.

Один из наших товарищей сказал, что проверку ведет комиссия, и это, мол, дело ее. Так ли, товарищи? В этой работе должны принять участие все широкие рабочие массы и вся наша общественность должна придти на помощь, только тогда будет работа плодотворной, только тогда можно от нее ожидать хороших результатов.

Каждый рабкор должен сейчас-же со всею серьезностью заняться этим вопросом и освещать в печати ход проверки выполнения соцдоговора, указывая на наши достижения в деле повышения производительности труда, снижения себестоимости, выявляя основные причины тормоза хода соцсоревнования.

У нас иногда имеют место перебои в работе, а подчас и переделки, как это имело место на постройке 3-й батареи, и никто из рабкоров об этом ни звука, а почему было бы не поднять вокруг этого шумиху, почему со всей серьезностью не ударить на эту больную сторону, ведь шутка ли дело, когда на переделки израсходовано 1140 р.

Все это проходит на наших глазах, а мы молчим. Давайте же, пока не поздно, возьмемся за оживление нашей работы, за идеологическую борьбу на нашем рабкоровском фронте. **К.**

МЕХАНИЗИРОВАННУЮ СТОЛОВУЮ НУЖНО ОТКРЫТЬ ВОВРЕМЯ

Упущения, сделанные строителями, надо срочно устранить, оборудовав столовую водопроводом, светом и канализацией

В Щегловске, недалеко от вокзала и химзавода, рядом со школой-магазином, возводится здание, которое должна занять механизированная столовая.

Строительство столовой шло гладко. Сравнительно недавно начатая постройка сейчас уже вчерне закончена. Возведено само здание, настлана крыша, сложены печи и теперь изготовляются и вставляются рамы. Нужно думать, что к 20 октября само здание будет готово.

Не будет задержки и в оборудовании столовой инвентарем. В адрес ЦРК уже отгружено полное оборудование механизированной по последнему слову техники кухни. Предусмотренно все, начиная от машины для механического мытья тарелок, вилок и ножей и кончая термосами, то есть непропускающей тепло посудой, в которой предположено развозить горячие обеды по квартирам.

План столовой предусматривает обслуживание посетителей не только питанием. Намечено помещение для парикмахерской, красного уголка и т. д. Помещения для приготовления пищи распланированы таким образом, что устраняется всякая возможность загрязнения продуктов от мытья посуды, чистки овощей и т. д.

По предположениям ЦРК, столовая должна открыться седьмого ноября, в день октябрьских торжеств. Это по предположениям. На практике же может оказаться, что столовая не только будет не готова к 7 ноября, но что и дальнейшая работа столовой будет поставлена в условия, нисколько не лучшие, тех в каких находятся уже существующие столовые города.

Дело в том, что только 7 октября за месяц до предполагаемого открытия, строители вспомнили о том, что для работы столовой требуются свет и вода. Только третьего дня они обратились в горкомхоз с просьбой о проводке электрического освещения. А сейчас, когда в городе ощущается недостаток медной проволки для электросети, церабкоповские строители забыли, что им требуется 2900 метров этой проволоки. В результате, бестолковая беготня в поисках материала, бесцельная трата рабочих часов и возможность задержки освещения столовой.

Еще хуже обстоит дело со снабжением столовой водой. Ежедневная потребность ее определяется в 1200 ведер. Вопрос о снабжении водою мог быть легко разрешен путем отвода воды от железнодорожной водонапорной будки, находящейся на расстоянии всего 200 метров от здания столовой. Для этого потребовалось бы только заранее запасти трубы для проведения линии и озаботиться приобретением арматуры для внутреннего оборудования.

Об этом ЦРК забыл. Подходящих труб в городе сейчас не имеется, а между тем до зимы остается очень немного времени. Во что обойдется ЦРК подвозка воды в бочках—это должна будет подсчитать потом ревизионная комиссия.

Не предусмотренно правлением ЦРК отвода из столовой отработанной воды и нечистот. Сооружение очистительных колодцев при необходимости отвода ежедневно чуть не тысячи ведер воды и отбросов, вряд ли будет целесообразно.

Отвод отработанных вод в ближайший лог через канализационные трубы и с пропуском предварительно их через фильтр мог бы разрешить вопрос. Но об этом опять никто не подумал. Нечистоты будут вывозиться, видимо, тоже бочками.

Сейчас, пока еще не поздно надо срочно устранить эти ненормальности, с тем, чтобы столовая была открыта во время. **Тульский.**

ФАКТЫ и ЦИФРЫ

Комиссия по выселению из квартир Кемкомбината лиц, не работающих в комбинате, постановила закончить выселение к 15 октября. Решено обратиться к горсовету с просьбой обеспечить выселяемых квартирами.

За бездеятельность распущено бюро ячейки Осоавиахима при лесосплаве Кемкомбината.

Не продавать масла большими партиями в одни руки предложил торготдел всем ЦРК округа. Это распоряжение вызвано наблюдавшейся спекуляцией маслом.

Проверить работу по постройке стадиона решила коммунальная секция горсовета. Для этой цели ею выделены три члена секции.

Снесло крышу у дома ветам булатории поднявшимся вчера сильным ветром.

КУЗБАСС НА КИНОПЛЕНКУ

Окрисполком разослал всем учреждениям и организациям округа предложение дать свои соображения о том, что по их мнению нужно заснять в нашем округе для кино-журнала в 29 30 году.

О ФОТО-АППАРАТОМ ПО ЩЕГЛОВСКУ

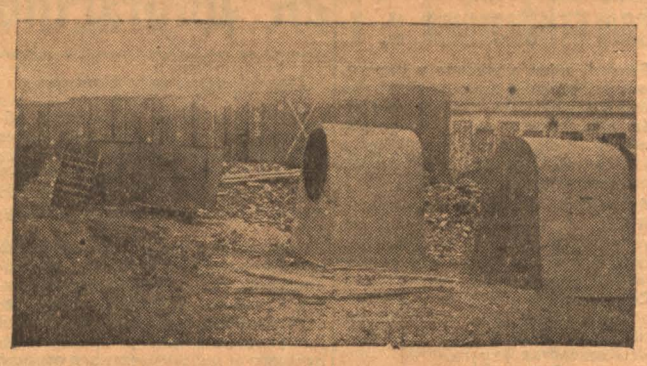

НА СНИМКЕ: Части дымососа ЦЭС, прибывшие на-днях.

ЩЕГЛОВСКИЙ ДЕНЬ

АНТИСАНИТАРИЯ В ПИВНОЙ

При обследовании саннадзором пивного зала и биллиардной окркомпома на Трудовой улице обнаружена масса нарушений санитарных правил. Все стены помещения закоптились, штукатурка местами обвалилась, на полу валяются окурки, семячки, грязь и т. п.

От администрации зала отобрана подписка о немедленном приведении помещения в надлежащий порядок. В противном случае, оно будет закрыто.

ПЕРЕРАЙОНИРОВАНИЕ ГОРНОЙ ШОРИИ

Горно-Шорский райисполком передал на обсуждение окрисполкома проект перерайонирования Горно-Шорского района. По проекту район должен быть разделен на две части:—одну с преобладающим русским населением и с районным центром в Кондоме и другую с Горно-шорским населением и с центром в селе Мыски.

Проект будет рассмотрен окрплаком и окрисполкомом, которые и определят целесообразность этого мероприятия.

САНИТАРНЫЕ УПОЛНОМОЧЕННЫЕ

Коммунальная секция горсовета для борьбы с антисанитарией решила ввести по городу, химзаводу и Кемруднику институт санитарных уполномоченных, на обязанности которых будет лежать наблюдение за санитарным состоянием квартала или дома, от которого они будут выбраны.

Секцией намечено в ближайшем времени разбить город на кварталы, прикрепить к каждому из них члена горсовета и поручить ему произвести в данном районе выборы санитарного уполномоченного.

ВЫСТРОИТЬ ДОМ ПОД БИРЖУ ТРУДА

Занимаемое корреспондентским пунктом помещение совершенно не приспособлено для этой цели. Поэтому коммунальная секция горсовета решила требовать от президиума постройки дома под помещение пункта. Одновременно секция решила возбудить перед соответствующими организациями вопрос о переименовании корреспондентского пункта в биржу труда.

Для того, чтобы пока на пункте создать сносное условие для работы, решено произвести ремонт помещения и увеличить штат работников.

Для наилучшего обслуживания безработных, секция постановила организовать при пункте дежурства членов горсовета.

УСКОРИТЬ РЕМОНТ ТРОТУАРОВ В ГОРОДЕ

В связи с тем, что постановление о ремонте и постройке тротуаров выполняется домовладениями весьма слабо, коммунальной секцией горсовета решено через органы милиции воздействовать на лиц, уклоняющихся от производства этих работ.

Секция считает, что к 15 октября вся работа по постройке и ремонту тротуаров должна быть закончена.

ВЫЗОВ КОММУНАЛЬНОЙ СЕКЦИИ ГОРСОВЕТА

На последнем заседании коммунальной секции горсовета обсуждался вопрос о социалистическом соревновании. Секция признала массовую работу в прошлом неудовлетворительной и наметила ряд мер к ее оживлению.

В порядке социалистического соревнования решено добиться стопроцентного посещения заседаний секции членами ее, вызывать на этих-же условиях финансово бюджетную секцию и секцию РКИ.

Кроме этого, секция решила отчитаться перед избирателями и вовлечь их в работу, путем привлечения к массовому контролю за деятельностью коммунальных предприятий и советских учреждений.

На самопроверку решений секцией решено обратить особое внимание. Для этого выделено три товарища из состава секции.

ЗАРИСОВКИ ГОРОДА

В ТРЕХ „ГРЕХАХ" ПОВИННА

Щегловск переживает период бурного роста и все более и более приобретает физиономию настоящего города, но подчеркиваем—города советского, а четыре года тому назад он был в сущности большим селом, лишь по недоразумению называвшимся городом. Тогда на весь Щегловск существовала лишь одна карликовая столовая.

Название она носила громкое „Новый быт". Люди, имевшие несчастье питаться в ней, называли ее „Тараканьим царством".

Так было.

* * *

За три года изменилось многое. Выросли большие здания. На пустынной еще площади высится массивный „Дворец труда". Столовых уже не одна, а несколько, но дело общественного питания поставлено по-прежнему из рук вон скверно.

Столовые, о которых на-днях писали рабкоры, виноваты в четырех „смертных грехах" общественного питания: кормят несытно, невкусно, антисанитарно и дорого.

В этих же „грехах" частично виновна и лучшая столовая РОКК'а, помещающаяся во „Дворце труда".

Обвиняя столовую, нужно быть справедливым: по части питательности обеды в ней удовлетворительные, порции подаются сравнительно большие, а в остальном дело в ней обстоит также, как и в других столовых. Пища невкусна, имеет место антисанитария, цены не дешевле, чем везде. Официантки к посетителям невнимательны, порой грубы. В столовой грязновато, неуютно. Обеденные столики вытираются редко.

В предвечерние часы, когда электричество еще не горит, легко можно попасть локтями в полузастывшую лужицу от пролитого супа. В кухне еще хуже. Правда, разделочные столы содержатся довольно чисто, но цементный пол покрыт толстым слоем жирной щегловской грязи. Тут же с важным видом бродит грациозная кошка.

Моечная и кладовая для хранения продуктов—настоящие авгиевы конюшни: здесь теснота и грязь. В кладовой овощи ничем не прикрыты.

Удивительно, что несмотря на большой штат, высокую арендную плату и довольно большие порции, столовая за четыре месяца своего существования получила 2250 рублей чистой прибыли. Из этой суммы 1800 рублей отчислено на содержание детплощадки и пионерские лагери и, кроме того, десять пионеров горрайком РОКК'а отправил отдыхать на Кавказ.

Хорошо хоть, что деньги за дорогие обеды, переплаченные трудящимися, пошли на укрепление здоровья детей трудящихся.

Кое-что делается для культурного обслуживания посетителей: есть громкоговоритель. Столик с газетами и журналами приютился у стены.

Это уже достижение: в „Тараканьем царстве" не было ничего подобного.

Столовой РОКК'а нужно подтянуться, чтобы быть настоящей советской столовой. **К. З.**

КИНО

„БОРЬБА ГИГАНТОВ"

Жизнь буржуазных стран подчинена твердым законам капитала—законам конкуренции рынка. Все подвластно им. В неумолкаемом гомоне биржи рождаются и умирают короли. Там хитросплетенный клубок—центр, откуда всюду тянутся нити. Там конденсируются сила буржуазных устоев.

Чтобы бороться с ней и чтобы победить, надо бить в корень—в самое сердце гигантского спрута, именующегося капиталом. Уничтожать отдельные щупальцы этого спрута бесполезно. На их месте вырастут новые, еще более грозные.

Поэтому ненужными кажутся анархические методы Якоба в борьбе с капиталом, показанные в картине „Борьба гигантов". Убрали мастера, разрушили машину, а вместо них появились более грозные машины, более придирчивый мастер.

Коммунисты были правы: бороться надо не с личностями, а с существующим строем.

И когда рабочие сознали это—смертной хваткой сцепились гиганты капитал, увядающий, хватающийся за последнюю соломинку, и пролетариат — неумолимый, твердо идущий к победе.

„Борьба гигантов" выпущена четыре года тому назад. Несмотря на это, картина не потеряла своей ценности. Вопросы борьбы зарубежных пролетариев с их угнетателями и сейчас еще стоят во всей остроте.

Чрезвычайно показательным является момент, тщательно оттененный в картине—это стремление капиталистов создать себе хотя бы маленькую гарантию на право жизни: обеспечить себя машинами и избавиться от своих могильщиков—рабочего класса.

Эти основные моменты, переплетенные с увлекательным сюжетом, делают картину ценной и интересной.

Несколько не ясен конец. У зрителя не остается законченного впечатления: кто победил? Впрочем это условность В борьбе этих двух гигантов не может быть сомнений что победит пролетариат

Д. Майский.

СПРАВОЧНИК

Районный Совет Осоавиахима извещает старший и средний Комсостав запаса, что в четверг, 10 октября, будет проведена боевая состязательная стрельба из винтовок иностранных образцов на 300 метров.

Сбор в 10 час., в Райкоме партии (Химзавод), куда и должны явиться все желающие принять участие в стрельбе, имея при себе документ удостоверяющий принадлежность к комсоставу.

Отв. секретарь РайОСО

1—1 **Овчинников**

20 го октября с. г. в помещении Дворца труда открывается **ПЛЕНУМ ОКРСОВЕТА общества Долой Неграмотность.**

ПОВЕСТКА ДНЯ:

1. Итоги месячника по подготовке к новому учебному году по ликбезу.
2. Обсуждение договора с Омским округом.
3. Доклады Крапивинского и Кузнецкого райсоветов ОДН о выполнении решений 3 окрс'езда ОДН.
4. План перевыборов бюро ячеек и райсоветов ОДН.
5. Задачи ОДН на зимний период.

На пленум должны прибыть в обязательном порядке члены пленума и председатели райсоветов ОДН.

Отв. секретарь окрсовета ОДН **А Филимонов.**

ЧИТАЙТЕ ЭТИ КНИГИ

Самуаль Гопкинс АДАМС—„Разгул". Роман. Изд. ГИЗ'а. 314 стр. Ц. 1 р. 75 к.

Роман Адамса „Разгул" представляет огромный интерес для русского читателя. Это не роман в обычном смысле слова, „Разгул"—художественная стенография, повествующая о больших и малых делах и делишках „сильных мира сего"—крупных правительственных чиновников, промышленников, банкиров и политиков современной Америки. Это блестящее разоблачение величайшего политического скандала Америки.

Факты сообщаемые Адамсом—бесспорны; они могут быть подтверждены сотнями документов сенатских следственных комиссий и архивами Нью Иоркского—„Таймаса"

Действующие лица романа—живые люди сегодняшней и вчерашней Америки. Перед читателями проходит галлерея портретов, правящей клики—начиная от президента Гардинга (Макгам романа) и членов его кабинета (Б. Фолл, Меллон, Юз, Кувер и друг) и кончая крупными дельцами, финансистами, промышленниками и политиками. (М. Догерти, Смит, Синклер, Нед Мак Лин, Догени. Торн, Уолш, Уллери и друг.)

На фоне интересной любовной интриги президента Гардинга, разворачивается широкая картина хищнической деятельности „почтенной, всеми уважаемой" группы людей.

И в то время, как в „Белом Доме счастливая, благоденствующая, переутомленная кукла улыбалась и добродушно сияла", в непритязательном доме на Синей улице—известном под названием „Вороньего Гнезда"—собирались подлинные правители страны „ведущие свои дела на здоровом девидентном базисе", тут собирались помимо официальных, но фактических правителей страны (М. Догерти, Мак-Лин и др.) также и „Министр делишек, Министр помилований, Генеральный спиртонос, Министр продажи должностей, Министр общественного здравия и частного обогащения, тут распределяются деньги и должности, тут фабрикуются заговоры и предательства, стряпаются меры и проекты подавления рабочего движения, отсюда рассылаются провокаторы и шпионы во все концы света.

„При нынешней системе управления, наше правительство есть правительство милостью шпионов"—метко замечает сенатор Торн.

Сенаторы Уошл и Уилер (в романе они коллективно выведены в лице Беллинга), поднявшие голос протеста против проделок этой „честной компании"—подвергаются гонениям и преследованиям. Целая свора шпионов и подкупленных свидетелей фабрикуют против них обвинительный материал с целью дискредитировать их. На опасения одного из своих коллег, что у сенаторов могут ничего не найти, Догерти (Лерхон романа) отвечает следующей классической фразой: „Если не найдут, то подбросят. Среди них (агентов сыскной полиции) есть очень ловкие операторы"...

„Разгул"—одна из наиболее ярких, наиболее правдивых и наиболее убедительных картин политической жизни современной Америки.

Книгу Адамса надо горячо рекомендовать нашим читателям.

Редактор Б. ГОЛУБЧИК.

КЕМЕРОВСКИЙ Ц. Р. К.

ИСПЫТАНИЯ В КООП. ШКОЛУ начинаются: на правом берегу 8—9 октября, с 2 ч. дня в красном уголке ЦРК; На левом берегу 10—11 октября, с 3 ч. дня в красном уголке ЦРК (Советская № 63).

Списки недопущенных к испытаниям вывешены в Правлении ЦРК, в Шахткоме Ц. Ш., в Завкоме и в магазинах № 5—7—8—11—19.

1—1. ПРАВЛЕНИЕ. 788.

КЕМЕРОВСКИЙ Ц. Р. К.

ДВОРЕЦ ТРУДА 9-го ОКТЯБРЯ Сеансы: 6—8 ч. в.

ПОСЛЕДНИЙ ДЕНЬ! БОРЬБА ГИГАНТОВ

Анонс: На-днях начинает демонстрироваться боевик ВЫПУСКА 1929 ГОДА „РАЗЛ--"(?)

ВНИМАНИЮ ЧИТАТЕЛЕЙ ГАЗЕТЫ „КУЗБАСС"

Подписка на газету „КУЗБАСС" принимается с 1-го по 15-е и с 15 го по 1-е следующего месяца, Спешите, во избежание перебоев в доставке, заблаговременно подписаться.

ПОДПИСКА ПРИНИМАЕТСЯ В КОНТОРЕ редакции „КУЗБАСС" уполномоченными ячейки ВКП(б), ВЛКСМ и месткомами и цеховыми уполномоченными, письмоносцами, на почте, районными уполномоченными.

ПОДПИСНАЯ ПЛАТА 75 коп. в месяц.

ПОСТРОЙКЕ СТАДИОНА СРОЧНО ТРЕБУЕТСЯ МАСТЕР ПО РЫТЬЮ КОЛОДЦА. Справиться в конторе постройки стадиона

874 2—1

КОРПУНКТ ВЫЗЫВАЕТ ДЛЯ ПОСЫЛКИ НА РАБОТУ НА 9/Х

1) Машинисток—3 человека, умеющих работать на машинке и знакомых с делопроизводством.

2) Счетоводов—7 человек, знакомых с кооперативным счетоводством

УТЕРЯННЫЕ И ПОХИЩЕННЫЕ ДОКУМЕНТЫ:

Рюмин В О, паев кн № 8290 Лен крк. 1.—Базанов И П, справка раб коопа Челябинск копей в сдаче паевой кн. 8.—Фроленко М Е, профб № 0495877 союза Горнораб. 6.—Ладыгин И Е. паев кн № 2099 Лен крк. профбилет № 0493267 ВСГ и расчет кн № 1020. 7.—Аникеев Н П, паев кн № 7621 Лен крк. 2.—Хабибулин А, паев кн № 11054 Лен крк и профб № 0122978 союза Горняков. 3.—Баранов П А, воинс бил. Лен рик, профбил союза Горняк 4.

Пичуркин С Г, паев кн № 6637 Лен крк. 5—Белошов Г И, удос лич конск карточ на имя Белошовой выд Олейским риком. 9.—Табаров Т П, паев кн № 9556 Тельбесс крк. 283.—Коломбет Ф И. паев кн № 9109 Тельб крк. 284.—Токмашов В Н, паевая кн № 2469 Тельбесс крк. 285.

Дружинина А Н, паев кн № 3649 Тельбесс крк. 286.—Красеков П Л, воинс кн Кузнецк рика и паев кн Тельбесс крк. 287.—Осокина Е И, паев кн № 5217 Тельбесс крк. 288—Тейнина Г М, членск бил № 320 кассы взаимопом. 1054.—Старостин Е П, паев кн № 4936 Ленинск крк. 1055—Гунчихин Ф Г, паевая книж № 5219 Лен крк. 1056.—Шалков Г И, конск карт. 1057—Агеев А С, конск карт Уропск с/с. 1058.—Федоров С П расчет кн № 4 выд пожарной команд дой. 1059.—Титова О М, удост личн выд Камыслинск с/совет. 1060.

Жаков М И, паев кн № 1281 Лен крк. 1061—Базаров А Ф, паев кн № 11635 Лен крк. 1062.

Седлов В П, расчет кн № 78 выд стройконторой. 1063.—Келинов Ф Г, учетно-воинс билет выд Лен рик. 1064.—Тацкий В Л, профб союза кожевников и удост личн № 2080. 1065.—Третьяков П Т. паев кн № 5084 Лен крк. 1066.—Ситников П Ф, военно-учет кн выд Каменским риком. 1067.—Агеев В М, профб № 0494183 союз горн. 1068

Пестухов М И, справка на кобылицу выд Усятским с/с. 1069.—Брехов Вас Сем военно-уч кн Лен рик. 1070.—Павловский Х П, конск карт. выд Моховским с/сов. 10.

Иняев Т Е, учетновоинск бил выд рузаевским военком, удостов личн выд сузгараевск сельсов 1071—Янковский П М, профбил союза связи 1072—Кулебякин П Н, профбил союза ВСГ 236—Паршуков Г Е, паевая кн № 5961 лен крк 237—Иванов И В, паев кн № 7772 лен крк 238—Макаркин А В, воинск билет выд ленин военотдел 239—Макаркина И А, удост личн выд туркоцк риком Саратовск губ 240—Пизелкин В Ф, конск карт выд ур-бедаревск сельсов лен рик 241—Благонадеждин М Н, паев кн № 5484 ленинск крк 242—Мункин Д А, профбил союза горняк 243—Фадеев А А, паев кн ольгино-прииск раб кооп 244—Ермольчик А Г, паевая кн № 6053 лен крк 245—Тетерина Н О, паев кн лен крк 246—Касьяненко Г А профбил № 0342657 союза горняков 247—Соколов Д М, воинск бил выд в Кузнецке 248—Лияскин И Ф, паев кн № 7415 лен крк 249—Цыцкунова М П, удост личн выд ленинск раймилиц 250—Суфиянов И профбил союза металлистов 105[illegible] Лебедок Д Н, профбил союза горняков № 992133. 1052.

[illegible] недействительными

Новое 4 е издание 1929 года. ПРЕДУПРЕЖДЕНИЕ БЕРЕМЕННОСТИ А. Оский, с рис. в тексте 1 р. 50 к.

НОВИНКА 1929 года!!! ПОЛ И ЛЮБОВЬ в биолог. и соц освещ. Д ра Макса Годанна из практ. Врачебн. Консульт. при Берл. Ин-те Изучен. Полового вопроса со вступ. ст. проф. С. Когана. Единств. книга в мир лит. с захват. интересом разоблач. мораль буржуазии в вопросах: Проблема брака. Родители и дети. Выбор супруга. Роль мужч. и женщины в половом акте. Советы о супружеском сожительстве. Противозачаточн. средства. Аборт. Явная и скрытая проституция. Предохранение от венерич. болезн. и др. 208 стр. больш. форм. с рисунк. Цена с перес. 2 р. 60 коп. Высыл. нал. плат. Москва. Китайгор. стена, п. 7/3[illegible] почт. ящ. № 867/39. Книжное дело „БУКИНЕРИ" И. А. Дувидзон. (На ответ и за книги можно почт марки). 722, 2-1.

УРАЛО-СИБИРСКАЯ ПЕРЕКЛИЧКА

СИБИРСКАЯ ВКК В НИЖНЕМ-ТАГИЛЕ

Взятых на себя обязательств нижне-тагильцы не выполнили. Производительность завода меньше программных заданий. Себестоимость листового железа повысилась на 19 процентов

НЕОБХОДИМО В ДАЛЬНЕЙШЕМ ЗАКРЕПИТЬ СВЯЗЬ СИБИРИ С УРАЛОМ

Об Урало-Сибирской проблеме думали еще капиталисты, прежние хозяева уральских заводов. Мысль об этой проблеме зародилась не случайно.

Раньше, когда на Урале много было леса, чугун плавили на древесном угле. Когда ближайшие от Нижне-Тагильского завода лесные массивы стали истощаться, Н.-Тагильский и другие заводы стали делать попытку использовать каменный уголь, но на Урале нет углей, из которых было-бы можно приготовить кокс высокосортного качества, пригодный для плавки чугуна.

С какой целью начали перекличку?

Лучший по качеству кокс все уральские заводы получают из Сибири. Особенно хорош кокс, получаемый из углей Прокопьевского рудника. Он обладает меньшей зольностью, лучшей спекаемостью. Кокс из других сибирских углей не сколько хуже.

В 1924 году в Тагильском заводе производился первый опыт плавки чугуна на сибирском коксе. Результаты получились хорошие, и в 1926 году Нижне-Тагильские домны окончательно перешли на кузнецкий кокс.

С этого времени еще с большей настойчивостью потребовалось ускорить разрешение Урало-Сибирской сырьевой проблемы.

Производственная связь Тагильского завода с Кузнецким каменноугольным бассейном усилилась. На ше строительство, развертывающееся быстрым темпом, особенно требует этой связи и взаимного контроля производственного соревнования.

С этой целью и началась Урало-Сибирская перекличка.

Тагильский завод обязательств не выполнил

Н.-Тагильский завод, как один из крупных потребителей сибирского кокса и угля, принял самое горячее участие в Урало-Сибирской перекличке. Однако. Тагильский завод взятых на себя обязательств по счетам сибирских горняков во время Урало-Сибирской переклички, полностью не выполнил.

Как идет работа по отдельным цехам?

В мартеновском цехе большинство ценных предложений по перекличке до сих пор еще не выполнены. Лучше дело обстоит в доменном цехе. В результате проведения в жизнь целого ряда ценных предложений по перекличке, доменный цех успешно справляется с выполнением производственных заданий, но до сих пор он не наладил у себя хранения кокса на месте. Кокс все еще выгружается за 3-4 километра от завода. Его нужно хранить под крышей: это сохранит качество кокса.

Об оживлении массовой экономработы проф. и парторганизации доменного цеха не заботятся. Производственные совещания созываются нерегулярно, посещаемость их недопустимо низкая и едва достигает 11 процентов общего количества рабочих.

Слитки с землей

Вопросами труддисциплины в цехе не занимались вовсе.

Мартеновский цех забыл свои обязательства,—в слитках имеется земля.

Изложницы перед установкой чистятся недостаточно. Во время плавки они крышками не закрываются. Горячие слитки заливаются водой.

Наборка канавы ведется слишком небрежно и часто канава не продувается, отчего также увеличивается землистость слитков. Весь доменный цех завален слитками, землей и шлаком. Это создает большую опасность во время работы для всего производства.

Сортировка неаккуратно режет сутунки

Сортировочный цех. Здесь основной недостаток—это неаккуратная резка сутунков.

Листопрокатный цех нередко целыми вагонетками получает сутунки с косыми срезами.

Сортопрокатка не следит за своей сортировкой и развеской сутунков. Бывает в вагонетках с 12 фунт. сутунками и сутунки 10 или 14 фунтовые. От этого происходят частые поломки листопрокатных валов. Прокатка, слабый участок работы листо-прокатного цеха.

ВКК изучала конечные переделы укупорки Рабочий день укупорщиков не загружен полностью из за недостатка готовых листов. В отделении, где приготовляется вязка, работа также не ладится. Уклады и бродки плохого качества (неправильный закал), вследствие чего они мнутся, или крошатся. За смену ломаются 4 5 бродков, в то время, как хорошие уклады обычно служат по две недели.

Развеска отдельных листов производится неправильно. В куче железа с листами в 4 килограмма весом попадаются листы в 3, 2 и 5 килограмм.

Надзор за рабочими развески слишком недостаточен.

Рабочие сортировки указывают на ухудшение резки и на отсутствие контроля над резчиками. Мастера не имеют возможности проверить работу каждого резчика. Свет на сортировочные столы падает так, что нельзя заметить всех дефектов, в особенности желтизны от земли.

Технические требования, пред'являемые к первому сорту администрацией, очень слабы. Из-за чего в железе первого сорта попадается до 37 процентов глинистого железа. Листы 2 и 3 сорта также попадаются в первом сорте.

Это происходит из-за невнимательности самих сортировщиков.

Трудовая дисциплина слаба

В цехе слаба трудовая дисциплина. Систематически наблюдаются прогулы, невыполнение распоряжений, появление в пьяном виде и т. д.

Прогулы из месяца в месяц растут. В апреле было 132 прогула, в мае 378, в июне 451 прогул.

Все эти причины, безусловно, повлияли на производительность завода. За первый квартал было прокатано листового железа только 88 процентов программного задания, во втором квартале 82 проц. и 3 квартал дал всего лишь 65 проц. задания.

За третий квартал себестоимость листового железа увеличилась на 19 процентов против сметы.

Каково состояние основных переделов на Тагильском заводе? В общем технические достижения Тагильского завода весьма неутешительны.

Если доменный и мартеновский цехи выполнили программу с превышением (102-109 процентов), то последующие три, не менее важные переделы (сорто-прокатный, листопрокатный и развеска) дали значительное понижение производительности труда. Сутунков против программы выпускается 87, 8 проц., листов красной меди—74.8 проц. и кровельного железа—70,7 проц.

Общезаводская себестоимость повысилась

Себестоимость сутунка повысилась на 7,2 проц., красные листы на 21,8 проц. и кровельное железо на 26.6 проц. против сметных предположений.

Слабый темп соревнования при таком состоянии производства недопустим.

Ударные бригады рассыпались

Производственные совещания в соцсоревновании должны поставить свою работу на должную высоту. Однако, этого нет. В листопрокатном цехе в первое время соревнования и Урало Сибирской переклички было организовано 5 ударных бригад Немного погодя 3-я бригада рассыпалась и ликвидировалась. Две оставшихся бригады работали тоже слабо. Они не являлись показателями для других артелей.

В таком же состоянии находятся и все остальные цехи завода.

Пред'являем вторичный счет

В своем акте Сибирская ВКК Тагильскому заводу пред'явила вторичный счет и предложила ему принять срочные меры к понижению себестоимости, особое внимание уделить качеству слитков. Организовать сортировку сутунков и кровельного железа, уменьшить брак их до минимума

Тагильские рабочие, в свою очередь, просили сибирских горняков уделить особое внимание на качество кокса и не допускать смешивания мощного угля прокопьевцев с рядовым.

В заключение нужно сказать, что проверка внесла целый ряд улучшений в хозяйстве Тагильского завода.

Уезжая со среднего Урала, ВКК сибирских горняков выражала уверенность в том, что дальнейшее урало-сибирское сотрудничество принесет огромную пользу сибирякам и уральцам.

Член ВКК от Химзавода **Пономарев.**

ОКРЛИТ 1878 ТИРАЖ 10180 ЭКЗ. Заказ 57 Гор. Щегловск, Гостипография