ЦЕНА ОТДЕЛЬНОГО НОМЕРА 5 КОП.

Н-Сибирск. Сибкрайисполком. Биб-ке. 1 экз.

ПРОЛЕТАРИИ ВСЕХ СТРАН, СОЕДИНЯЙТЕСЬ

КУЗБАСС

Ежедневная газета Кузнецкого ОК ВКП(б), Окрисполкома и Окрпрофбюро.

Сибкрай, г. Щегловск, Исполкомская улица, № 16

Телефоны: № 1 и 54.

ПЯТНИЦА 4 ОКТЯБРЯ 1929 г.

№ 227—(2001)

В ПОСЛЕДНЮЮ МИНУТУ

МОСКВА. По данным НКФ СССР, подписка на третий заем индустриализации достигла 689 миллионов.

МОСКВА. Для встречи самолета „Страна Советов" в Америке американско-русской палатой образован комитет.

ТОКИО. Над японскими островами Лючу пронесся ураган, которым разрушено 1500 домов. Есть человеческие жертвы.

АФИНЫ. 28 сентября греческий совет министров постановил считать торговое соглашение с СССР в силе с 25 июня.

Бевил (Англия) заявил, что в принципе он не возражает против резолюции об обложении богатых, но считает, что практических результатов не будет.

ПРИНЦИПИАЛЬНО (Бевил согласен) — ПРАКТИЧЕСКИ (считает невозможным)

ЛЕНИНСК ВЫЗВАЛ НА СОРЕВНОВАНИЕ ПРОКОПЬЕВЦЕВ

Ленинские горняки просят крайком СГ о созыве сибирской конференции по заключению соцдоговора

ЛЕНИНСК (наш корр.). Общее собрание рабочих Ленинской шахты в количестве 220 человек постановило закончить перезаключение соцдоговоров внутри всей шахты до четвертого октября.

Кроме того, постановлено: просить райком СГ провести районную конференцию о перезаключении соцдоговоров между шахтами и вызвать на соревнование прокопьевских горняков.

Возбудить ходатайство перед крайкомом горняков о созыве сибирской конференции по заключению соцдоговоров среди горняков всего края—в центре Кузбасса, в городе Щегловске.

На этом же собрании выделена делегация из трех человек для вызова Капитальной шахты на успешное заключение нового соцдоговора.

Деревня помогает культпоходу

ПРОКОПЬЕВСК (наш. кор.). Гражданс пос. Прокопьевска единогласно приняли постановление о проведение самообложения на 29 30-й год в размере 53 проц., из которых 50 проц. пойдут на достройку районной избы читальни и 3 проц. на ликвидацию неграмотности.

ОБ'ЕДИНЕННЫЙ ПЛЕНУМ ОК и ОКК ВКП(б)

ПРОИЗВЕСТИ ПОСТРОЙКУ БАТАРЕИ КОКСОВЫХ ПЕЧЕЙ В ЭТОМ ГОДУ. 32 МИЛЛИОНА РУБЛЕЙ, АССИГНОВАННЫХ НА СТРОИТЕЛЬСТВО КУЗНЕЦКСТРОЯ В БУДУЩЕМ ГОДУ--РАСХОДОВАТЬ ЭКОНОМНО

ПРЕНИЯ ПО ДОКЛАДУ т. КОЛГУШКИНА

Утреннее заседание началось прениями по докладу управляющего строительством Кузнецкого завода т. Колгушкина.

Внимание, которое члены пленума уделили состоянию Кузнецкстроя и перспективам строительства на будущий год, говорит за то, что каждый из них чувствует себя ответственным за постройку этого гиганта будущей сибирской металлургии.

Все прения делились на несколько основных моментов.

Рабочий вопрос

Часть выступающих остановилась на той обстановке, которая сейчас существует на заводской площадке.

Жилищные условия на площадке далеко не блестящи. При развертывании строительства летом этого года, не многие могли предполагать такое значительное количество рабочих, которое останется работать на зиму, в связи с ассигнованием на строительство. 32-х миллионов рублей на 29-30 бюджетный год.

Бараки, которые строились на лето, приходится переделывать в зимние, клуб, о котором говорил докладчик, далеко не удовлетворяет культурных потребностей двух с лишним тысяч рабочих, остающихся работать на зиму, так как он вмещает только 250 человек.

Теснота в бараках невероятная. В тех бараках, которые расчитаны на 30-35 человек, живет 60 70. При таком перенаселении бараки даже не имеют дежурных, из-за чего в бараках грязь, необычайное количество насекомых. Нечистоты валяются прямо около бараков.

Тарифный вопрос и организация работ до сих пор не вошли в нормальное русло, до сих пор имеются случаи обмеров при замерах и обсчеты.

Подвоз материалов и распределение работ организованы так, что по подсчету тов. Болдырева, ездившего на площадку Кузнецкстроя, в среднем за неделю было от 5 до 15000 часов простоя.

Медицинское обслуживание недостаточно. Но в особенности плохо с рабочим снабжением. Несмотря на постановление комиссии Сибкрайисполкома и ряд выстроенных на площадке ларьков—все-таки снабжение неудовлетворяет всего количества рабочих, имеющегося на площадке.

С рабочим питанием также не лучше. Столовки, которые имеются сейчас, помещаются под навесами, через которые дождь льется ручьями. Продукты доставляются несвоевременно, изготовление обедов задерживается и получаются простои у рабочих.

Чертежи и командиры

Значительные неполадки на строительстве зависят от несвоевременной доставки чертежей.

Во время приезда одного из товарищей на строительство, в разговоре с прорабом, последний сказал: „Вот хорошо, что дождь идет". Товарищ удивился:

— Чего же тут хорошего? ведь вы же в дождь не работаете—работа из-за этого стоит. Последовало раз'яснение:

— Мы хотели прокладывать железнодорожную линию, а сегодня пришло из Томска изменение, вот и хорошо, а то бы пришлось переделывать.

Такие случаи на Кузнецкстрое не редкость. Чертежи часто запаздывают или изменяются. Точного титульного списка построек нет и все это мешает правильно организовывать работу на строительстве, правильно распределить рабочую силу. Как только заканчивается одна постройка,—сейчас же встает вопрос: а что же дальше? И так все время.

Штат технического руководства недостаточен и не всегда соответствует своим задачам по квалификации.

Еще хуже с техническими работниками. До сих пор не могут наладить работу расчетного отдела. В значительной мере это зависит от того, что подсчетами и замерами приходится заниматься самим прорабам, что отнимает у них много времени. Такая постановка работы является нецелесообразным использованием высококвалифицированной силы.

Большинство ненормальностей возникает из-за отдаленности руководящего аппарата, который размещен в Томске. При наличии скверной не только почтовой, но и телеграфной связи (телеграммы идут 6 дней). Такая оторванность ложится тяжелым ярмом на строительство и, если не тормозит его, то во всяком случае создает ряд затруднений и неполадок.

Трудности будущего года

В общем, несмотря на неполадки этого года, несмотря на ряд дефектов, все выступавшие констатировали, что линия, взятая строительством, правильна, что темп, которого добилось строительство является действительно темпом социалистической стройки, тем темпом, который нужен, чтобы построить завод в предполагаемый срок и, возможно, даже раньше.

Начавшийся новый бюджетный год требует большого скачка от строительства, так как при подготовке, которая проведена на 4 миллиона, затратить целесообразно, экономно 32 миллиона рублей представляет довольно сложную задачу.

Достаточно сказать, что количество рабочей силы в июне месяце будет достигать 14000 человек, чтобы понять всю сложность вопроса. Это количество нужно обслужить и в культурно-бытовом вопросе, и снабжением, и жилищем.

Также нужно подобрать штат технических руководителей, организовать работы в том размере, в каком это потребуется, и главное, перевести руководство из Томска на площадку. На этом останавливались многие выступавшие.

Вопрос о переводе управления из Томска в Кузнецк разбирался со всех сторон и как к нему ни подходили, все сводится к одному: к необходимости скорейшего перевода управления в Кузнецк, к необходимости изжить безответственность, имеющуюся сейчас у руководителей строительства на площадке из-за разрыва в управлении строительством.

Большая задача по привлечению внимания широкой общественности стоит перед печатью. В округе не должно быть рабочего, который не знал бы о строительстве и о тех трудностях, которые стоят перед ним.

Некоторая оптимистичность обрисованного в докладе положения, была отмечена тов. Голубчик, который указал, что трудности стоят перед строительством большие и о них нужно сейчас говорить.

Заготовка строительных материалов, представлявшая значительное затруднение в этом году, сейчас налаживается. Но на бесперебойность надеяться нельзя.

Особого внимания в прениях заслуживает выступление тов. Прокофьева, который сказал:

— Мы в 29-30 году должны будем израсходовать 32 миллиона рублей. Это при подготовке в 4 милл. руб., т. е. почти без всякой подготовки. На строительстве в будущем году будет десяток с лишним тысяч рабочих, в число их возможно проникание кулацких элементов, которые будут тормозить дело. Среди полководцев, возможно, найдутся даже такие, которые будут стараться не наладить, а запутать строительство.

Вот это-то и возлагает на нас задачу оказывать внимание строительству, помогать ему и сосредоточить внимание всех рабочих на этом строительстве.

Нам нужно будет всемерно поддержать Кузнецкстрой в вопросе постройки батареи коксовых печей. Если в начале года мы отстаивали точку зрения о постройке четвертой батареи коксовых печей в Кемерово, то только потому, что там она могла быть пущена в эксплоатацию на год раньше. Постройка четвертой батареи—вопрос решенный и сейчас нужно заострять внимание перед центральными и краевыми организациями о постройке пятой батареи или первой по счету в Кузнецкстрое, которая должна обеспечить завод коксом и ускорить ее пуск.

Нам сейчас нужно поставить вопрос об экономичном использовании тех 32 миллионов, которые отпущены на строительство завода в этом году.

С использованием материалов на Кузнецкстрое не совсем благополучно. Обрезки леса зачастую валяются на постройке, в то время, как их можно пустить в работу. Мы очень часто берем материал с запасом, что является лишним расходом.

К вопросу расширения огнеупорного завода в Гурьевске нужно привлечь и другие организации, в частности Сибуголь, который тоже заинтересован в выработке огнеупорного кирпича.

Нужно сейчас же заключить договор с Кустпромсоюзом на поставку красного кирпича, так как сейчас уже ощущается недостаток в специалистах некоторых квалификаций, выделывающих кирпич. Нужно дать Кустпромсоюзу средства на организацию заводов, так как уже сейчас он, не имея средств, заходит в тупик и возможно отставание в выработке кирпича.

При подготовке квалифицированной силы нужно уделить внимание на подготовку женщин-специалистов. Опыт Новосибирска показал, что женщины зачастую лучше чем мужчины справляются со своей работой. У женщин-трактористок меньше поломок, нет понедельников нет прогулов.

Квалифицированная сила требуется в колоссальном количестве. Я думаю, что мы не плохо сделаем, если затратим несколько десятков, а может быть и сотен, тысяч на организацию подготовки квалифицированной силы.

Если газета „Кузбасс" грешила вопросе жилищного строительства то Колгушкин грешит в культурном обслуживании. Мы сегодня не можем требовать хорошего культурного обслуживания, но завтра мы это потребуем.

Нам нужно сделать рабочих грамотными; за одного грамотного дают двух неграмотных. И с постройкой дома культуры, о котором здесь говорили товарищи,—медлить не нужно.

Помощи Кузнецкстрою, которая требуется от профсоюзных и партийных организаций, еще не было. То, что социалистическое соревнование начинается с техников и десятников, без рабочих,—это не соревнование. То, что производственное совещание не работает—это тоже не наша заслуга. Соревнование нужно, и Кузнецкстрой должен соревноваться с каким нибудь из крупных строительств, хотя бы с Магнитостроем.

Ни у кого нет сомнений, что управление строительством должно находится в Кузнецке. И, несмотря на то, что мы это записали в резолюцию 5 партконференции, мы должны добиваться до тех пор, пока управление из Томска не переведется в Кузнецк. Разрыв в руководстве, созданный отдаленностью управления от строительства, создает ненормальное положение. И ошибки „Кузбасса" зависят не только от него, но и от тех товарищей, которые сидят на площадке и не связаны с Томском.

И кроме того, мы сможем помогать Кузнецкстрою только тогда, когда управление будет в Кузнецке.

(Заключительное слово т. Колгушкина будет помещено в следующем номере).

Дневник пленума ОК и ОКК ВКП(б)

1 октября

В первый день пленума, первого октября, после открытия его секретарем ОК ВКП(б) тов. Прокофьевым первым вопросом пленум обсудил довыборы пленума и бюро ОК.

Вместо выбывших в связи с чисткой и от'ездом т.т. Кизюна, Нелюбовой, Зыкина, Лебедева, Косычева, Розова, Житловского, Евсеенко, Юдкина, Гильященко и Бреус, пленум довыбрал и утвердил следующих товарищей: Ханукаева, Завьялова, Соколова, Броницкого, Залыкина, Голубчика, Голикова, Слонковскую, Гусева и Кулакова.

В состав бюро ОК введены т. т. Соколов, Голубчик, Голиков и кандидатами Броницкий и Завьялов.

На вечернем заседании первого октября пленум заслушал доклад управляющего строительством Кузнецкстроя об итогах и перспективах строительства Кузнецкого завода.

2 октября

Первая половина утреннего заседания была посвещена прениям по докладу т. Колгушкина. Особенного внимания в прениях заслуживает выступление секретаря ОК тов. Прокофьева, которое целиком приводится в сегодняшнем номере газеты „Кузбасс".

После прений и выбора комиссии для составления резолюции пленум заслушал доклад заместителя председателя окрисполкома тов. Абрамова о хлебозаготовках. Доклад занял всю вторую половину утреннего заседания пленума.

Вечернее заседание пленума было посвящено прениям по докладу тов. Абрамова.

15.000 ПРОЛЕТАРИЕВ--В ГОСАППАРАТ

РАЗРАБАТЫВАЕТСЯ ПЛАН МАССОВОГО ВЫДВИЖЕНИЯ РАБОЧИХ

В течение ближайших 4—5 месяцев госаппарат получит внушительный отряд в 15.000 пролетариев.

На состоявшемся в ВЦСПС совещании ЦК союзов утвержден следующий план выдвижения.

Непосредственно с предприятий профсоюзы должны выделить в госаппарат 11 тыс. рабочих.

Ленинградская область должна дать 1.690 рабочих (500 металлистов, 200 железнодорожников, 200 текстильщиков и т. д.); Московская область—2.735 рабочих, (500 металлистов, 900 текстильщиков, 300 железнодорожников, 263 строителя); Иваново-Вознесенская область—1 113 рабочих; Урал—852; Украина 2.808 и т. д.

Из числа профработников намечено выдвинуть в государственный, кооперативный и хозяйственный аппарат 2.580 работников окружного и областного масштабов и 2.338 членов фабзавкомов. ЦК союза должны выдвинуть в госаппарат 127 своих ответственных работников.

В связи с откомандированием профработников на советскую и хозяйственную работу необходимо будет пополнить ряды руководящих профработников рабочими с производства.

Особо стоит вопрос о подготовке из среды рабочих специалистов.

Совещание решило обязать союзы выдвинуть в течение ближайшего времени 5.000 рабочих с фабрик, заводов, рудников и мастерских для подготовки их к будущему учебному году во втузы.

Это количество распределено таким образом: металлисты должны выделить 1.039 рабочих, горняки—483, текстильщики—899, строители—589, железнодорожники—738, химики—259, печатники—116, кожевники—118, пищевики—311, и т. д. В этой разверстке участвуют исключительно индустриальные союзы.

Выдвижение рабочих в госаппарат и на учебу будет носить широкий общественный характер. Кандидатуры выдвиженцев будут обсуждаться на общих собраниях, на производственных совещаниях и т. д.

Подробный порядок выдвижения разрабатывается орготделом ВЦСПС и после утверждения его президиумом ВЦСПС будет сообщен местам.

СЛАБО ИДУТ ХЛЕБОЗАГОТОВКИ В ТОПКИНСКОМ РАЙОНЕ

Некоторые сельсоветы, общественные организации и уполномоченные по хлебозаготовкам тормозят работу. Кулачество бешено сопротивляется продаже хлебных излишков. Милиция „гладит по головке" кулаков.

КРЕПЧЕ УДАРИТЬ ПО КУЛАКАМ-ВРЕДИТЕЛЯМ СОВЕТСКИМ ЗАКОНОМ

До сих пор в Топкинском р-не нет сдвига в хлебозаготовках. Низовые советские организации спят. Лиц, халатно относящихся к вопросу хлебозаготовок, не медля ни одной минуты, нужно снять с работы и отдать под суд. А именно: председателей Какуйского и Абышевского сельсоветов. Они, предчувствуя надвигающуюся грозу, начинают пасовать перед трудностями и просят их снять с работы. Снятие с работы должно быть не иначе как с отдачей под суд за срыв государственного мероприятия.

В Хорошеборке постановили вопрос перед кулачеством о немедленной сдаче всех хлебных излишков. Лукошкинский и Какуйский сельсоветы и комиссии по выявлению хлебных излишков пьянствуют с кулачеством. В Колотовском сельсовете кулачество умудрилось в целях сокращения вывоза хлебных излишков и сокрытия их, производить обмолот хлебов цепами на полях, и уже после этого они вызывали комиссию по определению урожайности. Необходимо немедленно привлечь мошенников к законной ответственности.

Преступно в настоящий момент хлебозаготовителям вести ажиотаж между собой, как это имеет место между Шишинским коопхлебом и потребобществом. В момент коллективной сдачи хлебных излишков председатель Шишкинского п/о Смолин выдает крестьянам путевки и предлагает сдавать хлеб в п/общество, зная, что хлеб законтрактован коопхлебом. На возражение крестьян о том, что хлеб является законтрактованным, начинает их запугивать и говорит:

„Дефицитных товаров потребобщество вам не отпустит".

Аналогичный случай в деревне Симановой. Там тоже ажиотаж между хлебозаготовителями. В деревне Симоново со стороны кулацкой зажиточной части имеются террористические выпады. Во время заседания комиссии по выявлению хлебных излишков, кулацко-зажиточной частью деревни зажжен хлеб у членов комиссии. Органы милиции не проявляют должного внимания к расследованию этого вопиющего факта. Установить личность кулака, зажегшего хлеб, милиционер отказался. Необходимо принять энергичные меры к установлению его личности.

Лексоюз дал установку потребобществам заготовить не менее 40 проц. хлебозаготовительного плана по району, что составляет 50.000 центнеров (300 тысяч пудов). Откуда потребобществам столько заготовить, если посев законтрактован на все 100 проц. коопхлебом? Следовательно, при выполнении этой директивы неизбежен ажиотаж между потребобществом и коопхлебом. Что же касается отпуска дефицитных товаров, то потребобщества выполняют директивы Ленинсоюза,—отпускают товары членам пайщикам и тем, кто продает излишки.

Вокруг хлебозаготовок сосредоточились классовые бои. Одерживают победу те, кто хорошо знает расстановку сил противника. Кулачество берет верх над беднотой благодаря нашей рассеянности и слабому воздействию на него. Кулачество, пользуясь нашим методом наступления, ведет контр-атаку.

В Усть-Сосново созывается общее собрание бедноты, а кулаки параллельно созывают свое собрание. Они посылают бедняков брать записки от сельсовета якобы для разрешения покупки хлеба, и тем самым хотят умалить свои хлебоизлишки.

Члены сельсовета зачастую подпевают кулаку. Несмотря на то, что кулацко-зажиточная часть должна была быть разбита советской общественностью на-голову, мы имеем ряд случаев, где одерживают победу наши противники (д. Окунева).

Кулачество действует не только камнем из-за угла, но и ведет устную контр-атаку против хлебозаготовок. Нужно будет принять решительные меры воздействия на кулацко-зажиточную часть.

В работе по хлебозаготовкам проявлена консервативность, негибкость и чиновнический подход к делу. Негибкость чувствуется со стороны аппарата рика и сельсовета. К этому вопросу они подошли не вполне серьезно. Рик, рассылая уполномоченных по сельсоветам, не дал им соответствующей установки в доведении хлебозаготовительного плана до каждого двора. Уполномоченные, приезжая на места, говорят по-разному, чем, несомненно затормозили ход хлебозаготовок, сорвана местами даже подготовительная работа по сдаче хлебоизлишков.

Один из уполномоченных дает одну контрольную цифру по сдаче хлебоизлишков, выезжает второй—дает другую. Уполномоченные, при доведении хлебозаготовительного плана до каждого двора в отдельности, не оставляют для рабочего скота хлеба. Если рик действительно давал такую установку, то она в корне неверна. Необходимо сейчас же выправить допущенную ошибку...

В Усть-Тарьсминский сельсовет во время проведения пленума, приезжает служащий Реутов Дмитрий и заявляет:

„Рик и сельсовет сошли с ума: заставляют вывозить хлеб из селений, в то время, как излишков совершенно не имеется".

Это выступление произвело некоторое впечатление на присутствовавших.

Члены сельсовета работать не хотят; рику необходимо на них воздействовать.

В ККОВ'ах и потребобществах зачастую находится чуждый элемент. В Усть-Сосновке председателем в ККОВ сидит кулак. Этот председатель комитета является злостным вредителем. Несмотря на неоднократные указания райисполкома о срочной уборке хлеба, комитетский хлеб до сих пор не убран. Необходимо его с работы снять и отдать под суд.

Вопрос хлебозаготовок поставлен на обсуждение пленума в разрезе пятилетки. Нам нужно учесть опыт хлебозаготовок 28-29 года, все их положительные и отрицательные моменты, и, учтя все это, строить план хлебозаготовок 29-30 года. Установку сельсоветам о введении хлебозаготовок райисполком дал своевременно. Но зачастую сельсоветы относятся не вполне серьезно к выполнению важных общегосударственных кампаний.

Антагонизм между коопхлебом и потребобществами с каждым днем усиливается. Необходимо принять решительные меры к прекращению подобного явления.

Неверен взгляд, когда мы думаем работать чужой головой,—где же наша собственная инициатива? Райисполком к проведению хлебозаготовок не вполне подготовил высылаемых по сельсоветам уполномоченных, надлежаще не дал установки, что безусловно отражается на их общем ходе.

В Колотовский сельсовет было два выезда уполномоченных рика. Один из них дает контрольную цифру 5833 центнера (35.000 пудов), второй 4.500 центнеров (27 тысяч пуд.). Безусловно, такой разнобой затормозил хлебозаготовки. Кулачество, видя расхождение контрольных цифр, хлеб задерживает и ожидает приезда еще нескольких уполномоченных: не будет ли, дескать, еще понижена контрольная цифра.

Нажим на кулацко-зажиточную часть необходимо сделать и разбить всякую косность и застой.

Тов. Фомичев обвиняет коопхлеб в неповоротливости—это трафаретное и излюбленное выражение выступающих

При доведении хлебозаготовительного плана до двора и при учете экономики каждого хозяйства, всякий страх, колебания и сомнения рассеялись. План хлебозаготовок принят без возражений.

В борьбе с кулаком райадмотдел не оказывает должного содействия сельсоветам. На-днях был арестован кулак Агеев в деревне Корниловой и его на другой день милиция выпустила. После собрания кулачество говорит:

— Хотя план хлебозаготовок и приняли, но хлеба от нас не получите.

Необходимо ему нанести сокрушительный удар.

В районе с хлебозаготовками дело обстоит не весьма благополучно, причины—неумелый подход к хлебозаготовкам со стороны председателей сельсоветов и слабость нажима на кулацко-зажиточную часть деревни. Сельсоветами группы бедноты не организованы, а если и организованы, то не ведется надлежащая работа с беднотой. Ярким примером этому может служить Окуневский сельсовет. В Окунево об'явлен бойкот советской власти. Кулачество перетянуло на свою сторону бедноту. Крестьяне всем селом категорически отказались сдавать хлебоизлишки.

Рассуждая об ажиотаже, мы не знаем: какими путями выполнить 40 проц. хлебозаготовительного плана района. Отпуск дефицитных товаров кулацко-зажиточной части села прекращен. Бедняки и средняки, члены-пайщики, товары требуют и говорят:

— Даем пай, выкладывайте товары

Кулаку иногда помогаем мы сами Постановка товароснабжения населения в корне неверна. Любавин приехал в Титово и начинает выступать против предложенного хлебозаготовительного плана в 5167 ц. (31.000 пудов) и говорит, что для Титово он невыполним. Кулацко-зажиточная часть села это заявление подхватила, и с их стороны оказывается теперь прямое сопротивление. Хлебоизлишков окуневцы не продают.

На местах уполномоченные рика „сдрейфили". Из Титово Михайлов пишет:

„План не реален, урожайность не высока. Нужно его уменьшить". Ячейка пошла по течению, основную установку не проводит в жизнь Словом, в Титово наделано масса ляпсусов.

Союзхлеб заготовляет или спит—неизвестно. Это доказывается тем, что райисполком дает директиву за директивой, но сводок о ходе хлебозаготовок никаких не поступает.

Члены Топкинского поссовета Булгаков, Любин, Рябкова, Лаухина и Полякова, несмотря на строгий выговор поссовета, умышленно отлынивают от работы не только поссовета, но и не участвуют в хлебозаготовках.

Несмотря на сопротивление кулачества, бездеятельность отдельных сельсоветов и потребобществ, райисполкому все же в сентябре месяце удалось заготовить около 17.000 центнеров (более 100.000 пудов).

Пережогин.

С'ЕЗД ЛАКЕЕВ АНГЛИЙСКОЙ БУРЖУАЗИИ УВИЛИВАЕТ ОТ РЕВОЛЮЦИОННЫХ ПРЕДЛОЖЕНИЙ

На с'езде рабочей партии отклонено голосованием предложение членов независимой рабочей партии Брокуэй и Госсипа прекратить суд в Мируте над индийскими революционерами. Госсип заявил, что единственное преступление обвиняемых состоит в организации профсоюза. При обсуждении нового устава партии многие делегаты возражали против разрешения исполкому принимать в партию помимо местных организаций, что позволяет привлекать в партию богатых людей, не несущих никакой ответственности в местной организации. Об этом один оратор заявил: „У нас в партии достаточно карьеристов". В результате исполком об'явил, что обсуждение этого вопроса переносится на следующий год.

* * *

В опубликованном компартией заявлении подчеркивается внесенное независимой рабочей партией на с'езде в Брайтоне предложение об упорядочении системы выдачи пособий на детей, что представляет лишь маневр с целью избегнуть борьбы за такую зарплату, которая давала бы возможность рабочим существовать вместе с семьями. Заявление резко клеймит Мек стона за его попытки оправдать в своей речи лидеров текстильщиков, согласившихся на снижение зарплаты. Заявление подчеркивает, что независимой партии разрешают существовать, ибо она служит целью одурачивания рабочих.

ПОСЕЩЕНИЕ ШТОББЕ СУМБЕЙСКОГО ЛАГЕРЯ

ТОКИО. Из Харбина сообщают: 30 сентября германский консул Штоббе посетил Сумбейский концентрационный лагерь. В ближайшие дни он предполагает впервые посетить арестованных, которые содержатся в штабе. В Сумбейский лагерь перевезено более ста заключенных, которые содержались в помещении клуба механических мастерских.

Все заключенные, содержавшиеся в тюрьме на станции Манчжурия, а также штат служащих этой тюрьмы, переведены в Харбин.

СССР ОДЕРЖАЛ ДИПЛОМАТИЧЕСКУЮ ПОБЕДУ

ЛОНДОН. Все партии откликнулись на вчерашнее заявление Гендерсона о результатах его переговоров с Довгалевским. „Таймс" печатает заявление Гендерсона полностью, но комментирует его в передовой. „Морнинг Пост" констатирует, что правительство рабочей партии „попрежнему сумасбродствует". Гендерсон, заявляет газета, капитулировал Советский посол одержал решительную победу.

В передовой „Дейли Телеграф" пишет: „Мир может любоваться приятным зрелищем, как советское правительство диктует английскому правительству те же условия, которые английское правительство не давно отклонило, как неприемлемые. Москва одержала дипломатическую победу, не пойдя взамен ни на какие уступки".

„Дейли Кроникль" называет соглашение „разумным" и заявляет, что Гендерсон поступил правильно. Нельзя как следует вести переговоры, пока страны не разговаривают друг с другом.

* * *

БРАЙТОН. Выступая на с'езде рабочей партии с речью о внешней политике правительства, Гендерсон сказал: „Как известно с'езду и нашим противникам на выборах, мы определенно заявили, что одним из первых дел рабочего правительства будет восстановление дипломатических отношений с Россией. Я счастлив сообщить с'езду, что в результате наших бесед достигнуто соглашение в процедуре, которая последует немедленно после обмена послами.

ШАХТЕРЫ КЛЕЙМЯТ КЛЕВЕТНИКОВ ПОЗОРОМ

АРТЕМОВСК. Сообщение „Тасс" о клеветнических антисоветских выступлениях в английской печати и на рабочих собраниях двух горняков Крейнарума, посланных в СССР шахтовладельцем, вызвало возмущение всех рабочих артемовского округа. Горняки рудников, где лжецы выступали на собраниях, называют их информацию о СССР предательской провокацией. Рабочие отмечают, что побывав в Красногорском доме отдыха, „гости" в письме описывают все положительные стороны дома отдыха и сожалеют, что „в Англии нет таких домов отдыха для рабочих, где бы трудящиеся могли отдохнуть в продолжении 2-5 недель с сохранением своей зарплаты". Очень тепло они отзывались и о Красной армии.

СТРОИТЕЛЬСТВО НА НЕПРЕРЫВНУЮ НЕДЕЛЮ

МОСКВА. Очередное заседание комиссии ВСНХ СССР по переводу предприятий на непрерывную рабочую неделю решило установить на строительствах, как правило, шестидневную непрерывную рабочую неделю.

ПЛЕНУМ ЦК СОЮЗА МЕТАЛЛИСТОВ

МОСКВА. Открылся шестой пленум ЦК союза металлистов. С отчетным докладом выступил тов. Гей, остановившийся подробно на недостатках в руководстве союзной работой. Гей говорит, что всеукраинский комитет союза металлистов правильно и своевременно поставил вопрос о недостатках в союзном руководстве. Ошибки руководства ЦК союза должны быть исправлены. Поэтому необходимо обновить и усилить состав президиума ЦК союза.

СИБИРСКИЕ НОВОСТИ

Элеваторы должны работать круглые сутки. На всех элеваторах устанавливается трехсменная работа по разгрузке вагонов с хлебом.

Выдвижение на профсоюзную работу. Крайсовпроф постановил выдвинуть на профсоюзную работу в свой аппарат и краевые отделы 27 рабочих с производства, в том числе 10 комсомольцев и 5 женщин.

Горняки на отработку второго дня индустриализации. Крайком горняков принял вызов уральских рабочих на отработку 25 декабря второго дня индустриализации.

Счета уральцев должны быть проработаны на ПС. Крайком горняков еще раз предложил местам проработать на ПС счета уральцев и разработать план и сроки выполнения, согласовав их с руководителями предприятий.

Краевая конференция студентов. В первой половине января в Новосибирске будет созвана краевая конференция студентов.

КУЗБАСС

г. ЩЕГЛОВСК, 4 ОКТЯБРЯ.

УСИЛИМ ТЕМП

Несмотря на жесткие директивы окружных организаций об усилении темпа хлебозаготовок, годовой план выполнен всего лишь на 8,5 процента, а сентябрьский план на 61,4 процента. Такой темп хлебозаготовки крайне неудовлетворителен и ставит под угрозу выполнение общего плана к сроку.

Чем об'яснить такой медленный темп хлебозаготовок. Сведения, поступающие с мест, показывают ряд крупных недочетов в работе местных партийных и советских органов.

Надо отметить, что сельская общественность до сих пор слабо привлечена к заготовкам, хлебозаготовительная кампания не стоит в центре внимания работы сельско-хозяйственного актива, ее еще не считают важнейшей политической кампанией на селе.

Кроме того, уже первые сведения, идущие с мест, показывают, что кулак оказывает упорнейшее сопротивление. Кулак борется против выполнения данного ему комиссией содействия подворного плана, а если он его выполняет, то выполняет второстепенной культурой, не продовольственной, а кормами. Кулак не хочет выпускать из своих рук хлеб, как одно из важнейших орудий эксплоатации и закабаления бедняцких и маломощных середняцких масс. а мы еще слабо мобилизовали внимание деревенской общественности на борьбу с кулацкими махинациями. Вот почему максимальное вовлечение бедняцко-батрацкого актива и проверенного в общественном смысле середняцкого актива, а также кооперативной общественности в содействие и участие в хлебозаготовках приобретает исключительное значение.

В ряде районов до сих пор наблюдается слабое внимание к хлебозаготовкам со стороны ряда партийных комитетов. До сих пор не везде обеспечен классовый состав комиссий. Мы уже имеем ряд случаев, когда в отношении кулака, не выполнившего в срок установленных для него комиссией содействия подворных планов, проводится недостаточно твердая линия. А ведь совершенно ясно, что твердая линия по отношению к кулаку, с максимальным привлечением к осуществлению этих мероприятий середняцко-бедняцкого актива, лучше всего определяет классовую позицию отдельных слоев крестьянства в деревне и отрезвляюще действует на подкулачников и отдельные неустойчивые элементы среди середняков.

Надо также указать, что до сих пор далеко не везде кооперативный, партийный и сельский актив является инициатором продажи полностью всех товарных излишков своего хозяйства государству в установленный срок. Профсоюзы также слабо подготовлялись к хлебозаготовительной кампании. Слаба их работа среди рабочих, связанных с сельским хозяйством.

Надо все силы партийного, советского, кооперативного аппарата мобилизовать вокруг хлебозаготовительной кампании. Надо заставить хлебозаготовительный аппарат работать с необходимой четкостью. Немедленно развернуть такой темп работы, который обеспечил бы выполнение заданий по хлебозаготовкам полностью и в срок. Нужно в октябре наверстать недовыполнение сентябрьского плана.

НА ОБСУЖДЕНИЕ РАБОЧИХ

Совет Народных Комиссаров СССР постановил утвердить и немедленно ввести в действие постановление о рабочем времени, а также о времени отдыха в предприятиях и учреждениях, переходящих на непрерывную производственную неделю,

Что нового дает это постановление? Во всех предприятиях, переходящих на непрерывную неделю, за исключением строительств и предприятий с сезонным характером, а также в учреждениях, переходящих на непрерывную неделю, вводится пятидневная рабочая неделя (4 дня работы, один день отдыха). В учреждениях с 6-ти часовым рабочим днем, рабочий день устанавливается в 7 часов, включая получасовой перерыв.

Число дней еженедельного отдыха каждого работника в предприятиях и учреждениях пятидневной рабочей недели должно быть не менее 72 в году, включая также те дни еженедельного отдыха, которые приходятся на время очередного отпуска. Продолжительность непрерывного еженедельного отдыха работника в таких учреждениях, предприятиях должна быть не менее 39 часов. Непрерывный еженедельный отдых предоставляется работникам поочередно в различные дни, согласно особым расписаниям устанавливаемым администрацией (по соглашению с фабзавкомом и месткомом).

Воспрещается непредоставление работнику непрерывного еженедельно отдыха в установленный для него, согласно расписания, день. Воспрещается замена дня еженедельного отдыха денежной компенсацией. В предприятиях и учреждениях, перешедших на пятидневную неделю, воспрещается производство работ 22 января—день памяти 9 января 1905 года и памяти Ленина, дни Интернационала 1 и 2 мая, дни годовщины Октябрьской революции 7—8 ноября. Это правило не распространяется на непрерывнодействующие предприятия—больницы, телефонные станции, трамваи, водопровод.

Празднование остальных революционных событий производится без освобождения рабочих и служащих от работ. В день нового года и также всех религиозных праздников (бывших особых дней отдыха) работа производится на общих основаниях.

Это решение Совнаркома должно найти живой отклик в горняцких районах Кузбасса. Нужно через общие собрания, стенгазеты организовать обсуждение этого вопроса к тем, чтобы каждый горняк, каждый трудящийся знал о новом законе.

ВНИМАНИЕ ПРИЗЫВУ

С 7-го октября по округу начнется призыв на военную службу в РККА граждан 1907 г. рождения. К этому времени надо окончить все подготовительные работы.

Имея конечной целью дать на пополнение кадровых частей Красной армии наилучший состав призывной молодежи, особое внимание со стороны всей общественности и самих призываемых должно быть уделено содействию работе призывных комиссий.

Поскольку очередность зачисления в ряды РККА производится в порядке льготности призываемых и льготы предоставляются по семейному положению на основании сведений о семейно-возрастном составе, эти сведения должны быть точны. В проверке правильности их особое внимание требуется со стороны сельсоветов, риков, самих призывников и населения. Независимо от того, что льготы по семейному положению уже определены, эта поверка и выявление неправильно показанных сведений и сообщение о них в призывные комиссии должны производиться и в процессе самого призыва. Каждый призывник, в семье коего со времени определения льготы произошли какие-либо изменения, по которым также меняется и право на льготу, обязан немедленно сообщить об этом в соответствующую призывную комиссию (через сельсовет и рик).

Имея основной задачей не пропустить в ряды армии лиц социально-чуждых нам, как-то: лишенных избирательных прав, торговцев, сыновей торговцев, кулаков, служителей религиозного культа, бывших полицейских, жандармов, лиц с уголовным и преступным прошлым,—необходимо особое внимание к полному выявлению таких лиц не только со стороны соответствующих организаций, но и самих призывников и населения. Нужно сообщить в призывные комиссии сведения о призывниках, скрывших свое социальное происхождение или судимость, пребывание в местах лишения свободы и проч.

Призыв без жеребьевки

Для упрощения работ по призыву и в целях наименьшего отрыва призываемых от своего повседневного труда дома, в нынешнем году жеребьевки не проводится. Освобождение от службы по высокому номеру жребия, „по счастью", было к лицу только старой царской армии. Для нас же, когда имеется массовое желание идти в ряды РККА добровольно, когда многие призывники прошлых призывов, если не попадали по тем или иным причинам в армию, то считали это несчастьем,— жеребьевка является только формой, устанавливающей очередность медицинского освидетельствования. В нынешнем году взамен жеребьевки очередность явки на медицинское освидетельствование построена персональными извещениями, начиная с безльготников, за ними льготники 3, 2 и 1 разрядов. Этот способ, заменив жеребьевку, оправдает себя.

По нашему округу на пополнение войсковых частей в армию будут взяты только безльготники. В крайнем случае и в совершенно небольшом числе могут быть взяты льготники 3 разряда, льготники же 2 и 1 разрядов в армию взяты не будут.

Прием в армию добровольцев

При проведении призыва граждан 1907 г. рождения призывными комиссиями в г. Щегловске, Ленинске и Прокопьевске могут быть принятыми в ряды РККА из числа граждан 1908 и 1909 годов лица, из'явившие желание добровольно идти для службы в армию. Согласно ст. 184 закона о военной службе, они обязываются прослужить в армии в течении сроков, установленных для соответствующих родов войск. Граждане 1908 и 1909 годов желающие поступить в армию добровольно, должны подать об этом в одну из указанных призывных комиссий заявление и представить при заявлении документы: удостоверение личности, о семейном и имущественном положении, о нелишении избирательных прав, о несудимости, характеристики от той или иной партийной, комсомольской или профессиональной организации. Призыв и отправка в войска этих добровольцев производится наравне с гражданами 1907 года рождения.

В прошлых призывах было много случаев, когда призывники, работающие на предприятиях и в учреждениях, до явки на медицинское свидетельствование увольнялись с работы. А между тем были случаи, что после медицинского освидетельствования они браковались. При обратном приеме их на службу было немало затруднений.

Культобслуживание призывных пунктов

Для культобслуживания призывных пунктов райкомами должны быть выделены политически грамотные и знающие военное дело товарищи (желательно политруки рот запаса), они должны давать справки по всем интересующим призывника вопросам, руководить выпуском стенгазет, корреспондировать в газеты, вовлекать в массовую работу призывников, чтобы занять их свободное время, выявлять чуждых через самих призываемых товарищей и т. д.

Хоз. и сан. обслуживание

Нужно обеспечить кипяченой водой для питья, обслуживать кипятком для чая. ЦРК к местам работы призывных комиссий должен оборудовать ларьки, обслужить потребность призывника в хлебе, сахаре, колбасе, курительном материале и писчих принадлежностях.

Прикрепленным санврачам нужно санитарно обслужить призывные пункты, вести беседы на специальные темы.

Обеспечить нормальный ход призыва, дать здоровое, достойное носить почетное звание воинов РККА свое по классовой принадлежности пополнение—таковы основные требования предстоящего призыва к обществ енности.

Явка на призыв должна быть аккуратной

Несвоевременная явка и опоздание будут вызывать нарушение расчетов работ призывных комиссий. Поэтому задача каждого призывника аккуратно, точно в указанное в извещении время прибыть на призывной пункт.

Призывники, почему-либо не получившие персональных извещений о явке, должны справиться об этом по месту жительства в сельсоветах и риках, а проживающие в г. Щегловске—в окрвоенкомате или же прямо обратиться в призывные комиссии.

Сельсоветы, а в городах учреждения и предприятия, по вручении извещений призывникам обязаны наблюдать за явкой призывников на призыв к назначенному сроку.

Чечулин.

НА СНИМКЕ: Переправа через понтонный мост во время бобруйских маневров.

ЧИСТКА РЯДОВ ВКП(б)

ПОДПИСКА НА ЗАЕМ

ПОДПИСАЛИСЬ—ВЫЗЫВАЮТ

На 220 рублей подписались домохозяйки, жены рабочих раз'езда „133 километра" Кольчугинской ветки. Кроме того, все они вступили в ячейку ОСО.

* * *

Выполнить подписку с превышением на 125 проц. против плана постановили граждане дер. Есауловo, Кузнецкого района, и вызывают Бызовский сельсовет последовать их примеру.

К 1 октября контрольную цифру по подписке на заем есауловцы уже выполнили.

* * *

На 255 рублей подписались жены служащих сибторга, и вызывают жен служащих других учреждений города Щегловска последовать их примеру.

* * *

На 10.000 рублей превысил против плана подписку на третий заем индустриализации Крапивинский район. Подписки принято на 43.000 руб. Контрольная цифра 33.000 руб. Вызов щегловского района на соревнование принят.

* * *

На 500 рублей, вместе со всем семейством, подписался служащий Ленинского кожсиндиката Ст. Ив. Погренов. Кроме того, он ранее подписался на 100 рублей.

Погренов вызывает подписаться на трехмесячный заработок следующих товарищей: Мордвинова К. Т (Ленинский кожсиндикат), Храброва К. (Ленкожсиндикат), Абурахманова Ибрагима (Ленсибторг), Мункина Д. А. (Емельяновская шахта), Карася Ан. Ф. (Леншахта), Кручинина Р. П. (щегловское окружвотноводство), Шереметьева Н. А. (Кузнецкий окрселькредсоюз), Москова (Прокопьевск, кожсиндикат), Бушуева (ленпармельница), а также их жен на одну облигацию.

ПОКА ПЛЕТЕМСЯ В ХВОСТЕ.

Как видно, плетясь в хвосте Прокопьевскому райну по распространению 3 го займа индустриализации среди крестьянского населения. По последним данным, там подписка выражается только в 12 тысяч с лишним рублей, тогда как в Топках уже больше 30 тысяч.

Среди рабочих подписка в Прокопьевске достигла 300 тысяч рублей.

В Прокопьевске еще и сейчас есть такие с. советы, как Красулинский, Б. Талдинский, Березовский и Черкасовский, где нет подписки на заем, они не представляют сводок, за что председателям и секретарям этих сельсоветов президиум РИК'а об'явил строгий выговор. Президиум рика 18 сентября отметил, что кооперативные организации в части реализации займа ничего совершенно не сделали.

Жатов.

Крепим обороноспособность СССР

„Роту отпора" организовали из 62-х человек рабочие транспортники станции Белово, а не рабочие цинкового завода, как ошибочно было напечатано в „Кузбассе", № 218 от 24 сентября.

* * *

Однодневный заработок на постройку самолета „Кузбасская активистка" отчислили женщины, члены щегловской сельхоз артели „Об'единение" и вызывают последовать их примеру женщин сельхозкоммун „Боевая", имени Ворошилова, сельхозартелей „Серп" и „Бедняк".

* * *

Четыре рубля вносит в фонд обороны тов. Дыдевич и вызывает на пожертвование т.т. Францкевич В. И. (столовая РОКК), Невяк (РОКК) Пеценкова (столовая РОКК), Мазинг (статотдел), Фролова (ГПУ), Вебер (окрздрав), Шустер (больница), Камбалина (собес), Абрамович (окрисполком), Каплину (курсы сестер запаса), Прокопьев (член райкома РОКК).

* * *

Коллектив щегловской конторы Ленинсоюза и Союзхлеба в количестве 31 человека на общем собрании постановил в фонд обороны страны отчислить однодневный заработок и провести воскресник, что составит 150 рублей.

Ячейка Болдыревского пласта (Емельяновская шахта) в своей работе совершенно не касалась производственных вопросов. Выдвижение шло самотеком

Ячейка Болдыревского пласта Емельяновской шахты не поставила своей работы так, чтобы действительно руководить производство Не было проведено ни одного собрания ячейки с участием беспартийных рабочих, на котором бы обсуждались нужды производства и вообще состояние пласта.

Производственное совещание ни разу не собиралось. Вопросами производства не занялись ни ячейка, ни шахтком. Есть коммунисты, которые не знают, для чего проводится сейчас соцсоревнование, и не знают, с каким рудником шахта сейчас соревнуется. А раз коммунисты не знают, то что тогда говорить о беспартийных рабочих? Процент посещения коммунистами производственных совещаний очень низкий. Производство идет своим чередом помимо ячейки, а ячейка ведет свою работу, не касаясь производства, как будто бы это не ее дело.

Шахтовый комитет согласен проводить плановые союзные собрания и даже говорит, что это даст большое оживление в работе как партийной, а также и союзной, но РК партии и СГ возражают против проведения союзных собраний по плану, доказывая невозможность этого дела.

Выдвижение рабочих на кооперативную и советскую работы, а также по производственной линии, шло самотеком, т. е. этим делом занимался партколлектив помимо ячейки, и в этом вопросе имеется много ненормальностей. В выдвиженцы емельяновского коллектива попал Демиденко, выдвинутый на должность зампредгорсовета. Он служил в царское время в нерчинском этапе взводным командиром, и никто об этом не знал. Демиденко никогда на производстве физически не работал, и стоило недолго ему покрутиться на шахте, сразу получил такое большое выдвижение. При чистке исключен.

Другой выдвиженец—Лидовский, сын кулака. На проверке он заявил что приехал в Ленинск получить квалификацию кузнеца и слесаря и потом уехать обратно. А стоило ему немного поработать на общественной работе, как его сразу выдвинули заведывать магазином госшвеймашины. Тоже по чистке исключен.

На проверке выяснилось, что выдвижение на должности десятников шло ненормально. Выдвигали тех лиц, не имевших серьезной производственной подготовки и только недавно работавших на производстве подсевал, выпивавших с отдельными администраторами, к тому с темным прошлым. Например, белогвардеец Ахневский, который, наверное, не одного революционера расстрелял. Проверком лишил его партбилета.

Члены партии не знают устава партии, решений 16 партконференции не прорабатывали.

Общие собрания коммунисты посещают не регулярно, и никого за это не привлекали к ответственности. С вновь поступившими кандидатами никакой воспитательной работы не ведется. Среди членов ячейки недисциплинированность.

Рост партии идет очень слабо. Всего принято в партию 7 человек. На этом вопросе не было сосредоточено внимание ячейки.

В ячейке имеются всякие комиссии, группорги и индивидуалы, но работы в этом направлении не велось. Отношение коммунистов к партийным заданиям безразличное. Нет чувства ответственности у коммунистов, и никто им этого не внушал и никто не требовал выполнения поручаемой работы.

В результате чистки выявлен ряд лиц, случайно попавших в партию, которым ни в коем случае не место в партии и на производстве.

Эрюньев—был при Колчаке волостным старшиной, имел тесную связь с колчаковскими карателями, а теперь в горняцкой шахтерке ниже травы тише воды. При вступлении в партию он скрыл свое прошлое и заявил, что он бывший доброволец-красноармеец. В гражданскую войну Эрюньев бежал из Новосибирского округа сейчас же, как пришли красные войска, ибо побоялся пролетарской карающей руки, пробрался в Кузнецкий округ, вступил в коммуну, но так там повел работу, что она распалась.

Потом попал на производство, сделался активистом. Выдвигался на зовхоза рудбольницы, но не удалось погреть руки. Получилась растрата, и его заставили ее покрыть; однако, Эрюньев не унывает, продолжает работать на производстве и, как активист - мордвин, сумел своих дочерей устроить в казанский университет, и дочери такого типа учатся на врачей. В общем устроился недурно. Подоспела роковая для него чистка.

Золотые денечки прошли, и партбилет пришлось сдать. Документы свидетельствуют о том, что в 20 году он пачками водил на расстрел красных партизан.

Лапиков, также случайно попавший в партию, имеет собственный дом, корову, продвинулся по производственной линии за выпивку с начальством, ничего в нем нет коммунистического. Тип стопроцентного обывателя. Итоги чистки: 8 процентов исключено, строгие выговоры получили 7,3 проц., воговоров 16,1 проц., а всего подверглось партвзысканиям 42,5 процента членов ячейки. Это говорит о плохом состоянии производственной ячейки Болдыревского пласта.

Комиссия.

ТРИНАДЦАТЬ ПРОЦЕНТОВ

К моменту чистки ячейка № 3 второго района Прокопьевского рудника имела 216 человек, из них 128 членов партии и 88 кандидатов.

Преобладающей частью в ячейке являются рабочие (185 человек), что говорит за то, что рост ячейки идет за счет чисто-пролетарской массы. Правда, бывают частичные случаи допущения в партию нежелательных элементов, как это было с гр Утиным, являющимся сыном богатого купца; но такие случаи редки.

Ненормальность отмечается и в том, что вербовка в ряды партии не носит характера повседневной работы, а имеет стихийный характер, приуроченный к какой-либо кампании. Кроме этого, имеются случаи недопустимо формального отношения к своим членам, результатом коего является годичное и даже двухгодичное пребывание в кандидатах.

Идеологически ячейка не одинакова: не все устойчивы. Наблюдаются случаи нарушения партийной этики, связь с чуждым элементом, пьянство на производстве и вне его. Это говорит за отсутствие или недостаточность воспитательно-раз'яснительной работы. Примерами могут служить: пьянка кандидата ВКП(б) т. Куткина, бывш. председателя ревизионной комиссии Прокопьевского ЦРК с частными торговцами; систематическая картежная игра и пьянство горного десятника т. Карпова Н., как вне производства, так и на производстве; рваческо штейгера Качурина, воспользовавшегося отсутствием достаточного количества квалифицированной силы, заявившего об уходе и, после 30 тирублевой прибавки оставшегося; явка в нетрезвом виде на чистку кандидата ВКП(б) т. Алехина; устройство попойки после чистки членом ВКП(б) тов. Пермяковым Александром. Можно и еще привести массу случаев отдельного разложения в том или ином виде, но в общем и целом ячейка дисциплинирована.

В отношении руководства хозяйственными и профсоюзными организациями наблюдаются достижения в области рационализации производства, поднятия производительности труда и т. д. Но наряду с этим хромает руководство среди комсомольцев, женщин и добровольных обществ (слабое участие комсомольцев в обществах ОСО, МОПР'а и других).

В вопросах проработки XVI партконференции отстает 80 проц. партийцев, что является совершенно недопустимым.

Проверком предложил бюро ячейки изжить в кратчайший срок все ненормальности. Исключено из партии 29 человек.

Таким образом, в результате проверки и чистки, ячейка освободилась от чуждых и разложившихся на 13,5 проц. и вынесены партвзыскания 14,9 проц.

К. Соколов.

По газетным столбцам

Вытравить „самотечные" настроения

Вопросы хлебозаготовок приобретают в хозяйственном плане все большее и большее значение. Хлебозаготовки идут много быстрее, чем в прошлом году. Но темп их еще не достаточен. Как поднять темп хлебозаготовок?

„Рабочая газета" пишет:

До сих пор хлебозаготовки идут преимущественно за счет некоторых особенно удачных районов. Такие районы, как Северный Кавказ, Сибирь, Средняя Волга, Урал и некоторые другие области, значительно отстают.

В то время, когда на 15-е сентября Украина дает 132 процента выполнения квартального плана, Сибирь выполнила план лишь на 28 процентов. Средняя Волга на 54 процента. Урал на 48 процентов, Казакстан на 49 проц., а Северный Кавказ на 68 с половиной проц. Ход заготовок в этих районах нужно признать неудовлетворительным.

Практические предложения „Рабочей газеты" сводятся к следующему:

Необходимо об'явить решительную борьбу всем недостаткам в работе. Вопрос правильной организации приемки хлеба, гужевого транспорта, железнодорожного и водного транспорта, вопросы тары и проч. должны быть разрешены в кратчайший срок. Нужно с особой силой ударить по всяким „самотечным" настроениям. Каждую мелочь, каждый организационный вопрос должен быть наперед продуман.

Особенную четкость теперь нужно проявить в классовой линии в деревне. По отдельным известиям с мест видно, что кое-где имеются значительные классовые извращения. Благодаря этому, кулак поднимает голову. Нужно сломить его сопротивление в хлебозаготовках. Это—основное условие для возможности поднятия и усиления хлебозаготовок. Нужно еще и еще раз проверить качество и пригодность аппарата на ответственных стыках.

ДЕРЕВНЯ ВСТУПАЕТ В СОЦСОРЕВНОВАНИЕ

Крестьяне Старо-Пестеревского сельсовета, Ленинского района, заключили социалистический договор по выполнению следующих обязательств:

Расширить посев озимого не менее 15 проц., посеять отсортированными семенами на майских и июльских заготовках земли, вспахать на зябь не менее 15 проц. посевной площади.

Законтрактовать посев озимых на сто проц.

Немедленно после обмолота продать все излишки хлеба.

Досрочно сдать сельхозналог всем гражданам.

Отчислить по 15 фун. пшеницы с каждой десятины, и весной 30 года засеять не менее 15 десятин на индустриализацию страны.

Распространить облигаций третьего займа не менее 10 руб. на каждый двор.

Пестеревскому сельсовету риком дано задание по распространению третьего займа на 2400 рублей. На пленуме сельсовета и на общих собраниях постановлено увеличить сумму подписки до 4000 рублей.

Партийная ячейка первого сентября обсуждала вопрос о новой хлебозаготовительной кампании и наметила 9 кандидатур, в комиссии содействия по три человека в каждой деревне.

Организована новая комсомольская ячейка при колхозе „Красный Воин" из 20 человек.

Веретенов.

УРОК МАЛОВЕРАМ И НЫТИКАМ

„ДЕЛО ПАРТИЙНЫХ ОРГАНИЗАЦИЙ - СДЕЛАТЬ ПРОВЕРКУ ДОГОВОРОВ ПО СОЦИАЛИСТИЧЕСКОМУ СОРЕВНОВАНИЮ БОЕВОЙ ПОЛИТИЧЕСКОЙ КАМПАНИЕЙ, КОТОРАЯ БЫ СПОСОБСТВОВАЛА ОРГАНИЗАЦИОННОМУ ЗАКРЕПЛЕНИЮ НАЧАВШЕГОСЯ ТРУДОВОГО ПОД'ЕМА МАСС"

Первые итоги социалистического соревнования — небывалый производственный под'ем масс, вызванный соревнованием,—являются лучшим ответом всем нытикам и маловерам, потерявшим всякую связь с массами и утратившим всякую веру в их творческую силу. Социалистическое соревнование становится новой формой организации масс, дающей не только стимул к сознательному и творческому труду, но и являющейся наилучшей школой классового и коммунистического воспитания.

К сожалению, далеко не все понимают всю хозяйственную и политическую важность социалистического соревнования. Многие и сейчас рассматривают соревнование как очередную кампанию, выдуманную и навязанную хозяйственникам неспокойными агитпропами. Такое политическое тупоумие встречается не только среди хозяйственников и профессионалистов, но и среди некоторых партийных работников. Люди не могут понять, что социалистическое соревнование — метод социалистического хозяйствования, что только на основе массовой активности мы можем претворить в жизнь программу великих работ, намеченных пятилетним планом.

Там, где нет понимания важности и значения социалистического соревнования, нет и правильного применения этой новой формы организации масс. Вместо того, чтобы идею социалистического соревнования бросить в массы и претворить ее в великое дело трудового под'ема, мы часто наблюдаем чисто-кабинетное и сугубо бюрократическое решение этого вопроса. Чтобы отписаться, чтобы устранить всякие подозрения насчет нечуткости к директивам партии, многие проводят социалистическое соревнование только на бумаге и на словах. Где-то в тиши кабинетов составляется план соревнования, вырабатываются условия договора, даются взаимные обязательства, а масса рабочих, которая должна соревноваться, ничего об этом не знает. Разве мало у нас было примеров, когда рабочие узнают о договоре по соревнованию с другими предприятиями только через несколько месяцев после его подписания правлениями предприятий и верхушками профсоюзных организаций?.. Нужно ли доказывать, что из такого бездушного чинов ничьего подхода к социалистическому соревнованию ничего, кроме дискредитации этой великой идеи, не получается.

Не менее вредным подходом к социалистическому соревнованию следует считать, когда организаторы этого дела хотя разбудят и призовут к соревнованию массы, но не умеют его поставить на деловые, практические рельсы. В этом случае все дело сводится к громким, многообещающим, но малореальным постановлениям, к взаимным клятвам и парадным заседаниям.

О неповоротливости, косности и бюрократизме, проявляемом в деле социалистического соревнования со стороны отдельных хозяйственных и профессиональных организаций совсем недавно отметило в специальном постановлении об'единенное заседание президиумов ВЦСПС и ВСНХ. В этом же постановлении говорится о случаях руководства социалистическим соревнованием путем приказов сверху.

Это приказное руководство—довольно широко распространенное явление.

На многих предприятиях социалистическое соревнование срывается из-за невыясненности, кто же в конечном счете является непосредственным руководителем этой работы. Циркуляр ВЦСПС, требующий ликвидации всяких штабов и комиссий по руководству социалистическим соревнованием и требующий передачи этого руководства производственным комиссиям и совещаниям, еще во многих случаях в жизнь не проведен.

Дальнейшее развитие социалистического соревнования требует не столько количественного роста движения, путем охвата большого количества предприятий и рабочих, сколько качественного под'ема работы на более высокую ступень. В самом деле: вызвать кого-либо на соревнование, подписать с ним договор—дело простое, а вот реализовать этот договор в срок и полностью выполнить взятое на себя обязательство—куда труднее. А у нас на практике социалистического соревнования во многих случаях получалось так, что условия договора писались без всякого учета производственных возможностей, без всякой ответственности за необходимость выполнения взятых на себя обязательств. Рабочие отдельных предприятий заключали между собой договор на соревнование, давали друг другу определенные обещания, громко об этом прошумели на всю страну, а затем обе стороны об этом договоре позабыли, и все пошло по-старому. Такое легкое отношение к договорам об'ясняется, во-первых, тем, что они часто заключались без участия или при недостаточном участии масс. Поэтому широкая масса рабочих не чувствует себя в этих случаях в какой-либо мере связанной этим договором; во-вторых, договоры часто заключались между отдельными различными предприятиями, а внутри предприятия соревнование не развертывалось. Между тем, центральным в соревновании должно быть соревнование внутри предприятия или даже цеха, между цехами, группами, переходами и т. д. Только в этом случае сознание важности самой идеи социалистического соревнования глубоко проникнет в массы, и его результаты будут более конкретны.

Естественно, что первый этап работы по соревнованию имел своим содержанием, главным образом, решение наиболее простых производственных задач: борьба за трудовую дисциплину, сокращение прогулов, увеличение интенсивности труда и т. п. На этом пути соревнование дало значительные результаты. Мы вступаем сейчас в новый этап, когда центр работы должен быть перенесен от задачи поднятия интенсивности труда к задачам повышения производительности труда на основе рационализации, улучшения техники и организации производства, борьбы с браком, снижения себестоимости на основе лучших методов работы, экономии сырья, топлива и т. д. Соревнование должно раскачать рабочую массу по линии изобретательства, технических и организационных улучшений, с тем, чтобы массы сами проверяли выполнение их предложений, привлекая к соревнованию инженерно-технический персонал.

При учете результатов соревнования нам необходимо иметь в виду еще и то обстоятельство, что часто соревнование, давая прекрасные количественные показатели, скверно влияет на качество продукции. В погоне за количеством выпускаемой продукции соревнователи совершенно упустили из виду вторую не менее важную сторону всей нашей производственной деятельности: выпускать продукт хорошего качества. Когда дело касается проверки договоров, следует сугубое внимание обратить именно на эту сторону, так как грош цена всем достижениям соревнования, если они, наряду с прекрасными количественными показателями, ведут к значительному понижению качества продукции.

Нужно заранее предупредить, что бы проверка договоров не проводилась аппаратным путем. Проверка договоров—это не только формальное подведение итогов соревнования, но и большая политическая и хозяйственная кампания. К проверке должны быть привлечены широкие рабочие массы, больше того: проверку должны осуществлять не кто иной, как сами рабочие. При проведении проверки договоров необходимо еще раз во всей широте поставить перед рабочими вопрос о социалистическом соревновании, вскрыть все недостатки этого дела, показать какие огромные результаты может дать соревнование, если к нему сознательно относятся рабочие и если оно правильно организовано. Проверка должна стать массовой кампанией. Необходимо на широких общих собраниях рабочих заслушать доклады представителей производственных совещаний и комиссий, руководящих соревнованием. Необходимо заслушать сообщение „ударных" бригад об имеющихся у них достижениях. Нужно проверить ход предложений рабочих по улучшению производства и пр.

Кампания по проверке договоров по социалистическому соревнованию должна захватить все организации, имеющиеся на производстве. Совершенно неправильно думать, что эта кампания касается только профсоюзов и хозяйственных органов. За ход кампании, как и за развертывание социалистического соревнования, в первую очередь отвечают партийные организации. Это их обязанность сделать проверку договоров по социалистическому соревнованию большой политической кампанией, которая бы способствовала организованному закреплению начавшегося трудового под'ема масс и помогла бы максимально использовать конкретные результаты этого под'ема в деле социалистического строительства.

К. Мальцев.

БАЧАТСКИЕ ПРОСВЕЩЕНЦЫ ОБЯЗАЛИСЬ ОБУЧИТЬ ГРАМОТЕ МОЛОДЫХ БАТРАКОВ

Нет чувашского ликвидатора на Кемрудннке. Мартайгинский райком ВКП(б) вызвал Ленинский райком на социалистическое соревнование по партпросвещению

Батраки Бачатского района будут охвачены школами

Бачатская районная конференцая просвещенцев приняла вызов Кузнецкого района по соревнованию на лучшее развертывание работы по просвещению трудящихся. Просвещенцы обязались:

— Довести учебный год до 190 учебных дней, вместо 180 (по программе), а фактически 170-175 дней. 10-15 лишних дней должны сократить второгодничество, сберечь часть государственных средств.

Развернуть интернациональное и антирелигиозное воспитание.

Всех батраков 14-17 лет втянуть в школы грамоты, а грамотных подготовить в ШКМ.

Снизить второгодничество до 5 процентов, то-есть на группу в 40 человек иметь не больше 2-х второгодников.

Организовать участие школ в проведении хлебозаготовок, контрактации, коллективизации и распространения 3-го займа индустриализации.

Организовать помощь детям бедноты и батрачества.

Вот выполнение каких задач берут на себя школа. Общественность должна поддержать просвещенцев и помочь проведению этих задач на сто процентов. Первого—второго октября проводится „День школы". В этот день вся общественность должна дать обязательство и помогать воспитанию смены. Этим самым мы наносим жестокий удар нашим классовым врагам—сектантам, ловящим в свои сети молодежь. Молодежь должна быть с нами.

А. Сократов.

Культработа на шахтах Ленрудника не отражает соцсоревнования

Культработа в разрезе соцсоревнования по Ленинскому руднику начала развертываться только лишь с июля месяца, до этого же времени соцсоревнование в ней совершенно не отражалось.

По отдельным цехам (мехцех и поверхностные) культработа совершенно не проводилась, частично из за отсутствия помещения, а главным образом из за невнимательного отношения профячеек и культкомиссий.

В данный момент культурно-просветительная работа начала находить свое место. Ее стали выносить из стен клуба на раскомандировки, цеха и даже на окраины, где живут рабочие; но все же надо сказать, что этого недостаточно.

Инициативу по обслуживанию культурного соцсоревнования через художественное оформление проявляют только два клуба (Емельяновский и Ленинский).

Шахта Карла Маркса все еще не может переломить культработу для обслуживания соцсоревнования. Культкомиссия этим вопросом не занимается, а это нужно сделать.

Вечера самодеятельности, вечера вопросов и ответов, где бы отражались все моменты соцсоревнования почти не проводятся.

Библиотеки также принимают мало участия в обслуживании соцдоговора через беседы на раскомандировках и путем проведения громких читок.

В дальнейшем необходимо перестроить культработу и приблизить ее к обслуживанию соцдоговора.

В клубах отражать все моменты хода соцсоревнования как хорошей стороны, так и плохой.

И. Чернасов.

Школа не подготовилась

Всюду кричали, что школы не начинают своевременно занятий, что нет серьезного отношения педагогов к началу учебного года и т. д. Так-ли это бывает на самом деле? Возьмите пример с мозжухинской школы.

Приехал в школу работник. Спрашивает: „От кого принять школу"? Отвечают: „Работника с июля месяца нет, школа сдана члену школьного совета". При приеме оказалось, что часть школьного имущества действительно была сдана, а в остальном пришлось разбираться, как придется. До занятий четыре дня, а вид школы ужасный: стекла выбиты, штукатурка на стенках потрескалась, пыль, грязь кругом, парты положены и валяются на улице. На полу мусор хоть лопатой греби, печи с золой и сажей, топить нельзя. В щели дверей врывается ветер с дождем. Уборная со всеми своими приборами валяется вниз крышей, вдали от школы. Много и других ненормальностей.

О подготовке среди населения к началу учебного года и говорить нечего.

В чем же дело? Оказывается, крестьяне все заняты уборкой хлеба, и никто не идет работать. Говорят, что надо было раньше об этом заботиться.

Занятия все же начаты. Но как они проходят?..

Д. И. Петр.

Нет ликвидатора

В 1928-29 году кончили кемеровский ликпункт 23 человека-чуваша. На 1929-30 г. записалось 30 чел., но чувашского ликвидатора еще не прислали

Шефство в деревне налажено, почти каждый месяц выезжают в деревню с постановками и докладами, а сейчас собирают средства на покупку радио. Бригады по культшефству организуются. Работа красного уголка идет удовлетворительно.

Зайцев.

Филимонов заставил два часа ждать

На 25 сентября в клубе строителей был назначен выпуск учеников школы малограмотных и ликпункта. Приступить к нему предполагалось в 6 час. вечера. Была выбрана комиссия по проверке знаний учащихся. В нее входили: представитель профсоюза, комсомола и от политпросветотдела т. Филимонов. В 6 час. все учащиеся были в сборе и ждали представителя от политпросвета до 8 час. вечера. Но он не пришел.

Филимонов забыл о том, что его ждали только-что оторвавшиеся от производства, некоторые товарищи даже пришли больные.

Филимонов халатно относится к своему делу и отбивает инициативу у рабочих к учебе.

Пять подписей.

Не дождемся

В красном уголке строителей культпросвет не проводит никакой работы. Рабочком обещает ее наладить, а на деле все остается попрежнему. Ларчик открывается просто: оказывается культпросвет никак не может подобрать подходящего человека.

Когда-же, наконец, найдут его?

Вид.

Удар по старому быту

Во всех школах Бачатского района вместо воскресенья днем отдыха вводится среда. Посещаемость от этого не пострадает.

А. Сократов.

Молодежь забыта

Прошло уже лето. На дворе уже осень, а комсомольцы прокопьевского райкома не подумают насчет культурной работы среди молодежи дома дома холостых.

Что же мешает культурной работе? Или нет помещения? Или нет работников, которые могли бы вести культурную работу? Имеется то и другое, а только нет руководства со стороны районного комитета комсомола, он спит богатырским сном.

При доме холостых имеется красный уголок, куда собирается рабочая молодежь читать газеты и журналы, но газеты и журналы стары, центральных, за исключением „Комсомольской Правды", нет. Местные газеты имеются в небольшом количестве. Где же рабочей молодежи получать знания?..

Райком комсомола забыл рабочую молодежь дома холостых и решения всесоюзного с'езда комсомола.

В. К.

Даешь скорее кружки!

При Сад Городе имеются 2 клуба 3 красных уголка. Здесь работа на лето замерла и не выносилась на воздух, как у других. Беседа на воздухе почти совершенно не проводилось. В клубе Мамонтова работа заключалась только в устройстве вечеров молодежи.

На новостройке работа клуба—демонстрирование кино-лент. На кирзаводе никакой массовой работы не велось. Работа кружков ощущается мало, и рабочая масса, взрослые рабочие, ими не были охвачены.

Теперь же необходимо подумать о развертывании зимней работы при клубах. Пора оживить кружки по профдвижению, безбожников а также и ряд других кружков, имеющихся при клубах или красных уголках. Эту работу нужно начать теперь же, ибо зимний сезон на носу.

С. Г. С.

РАБОЧИЕ ПИСЬМА

Кулак и лишенец проживает в г. Щегловске на Томской № 13. Его фамилия Ковбасюк. Этот кулачек приехал из дер. Поперечной с хорошим удостоверением. У него в деревне имеется посев, имущество. А здесь, в городе, он имеет очень смиренный вид.

Дядя Костя.

Принимает на курсы кулаков комиссия педтехникума г. Щегловска. Третьякова, дочь кулака, заявила, что она сирота, и ее приняли. Надо более внимательно смотреть за приемкой.

Гвоздик.

Устраивают пьянство и драки на мельнице комитета взаимопомощи в деревне Подяковой, Щегловского района. Засыпщик устраивает с помольщиками пьянки, буянит. Об этом заявляли в сельсовет, но бесполезно.

Н. Г.

„Скоро ли изживет очереди ЦРК?" спрашивают домохозяйки Прокопьевского рудника. Наступает зима, а в мороз стоять в очередях домохозяйкам не особенно нравится.

Горняк.

Не приступила еще к политуче бе прокопьевская ячейка. Программа занятий не проработана. Возможен прошлогодний пример—когда занятия велись, но результатов усвоения почти не было.

Вчера.

Пьянствует и не является на службу начальник раз'езда Артыш та Ткаченко. На него составлялись акты и снимали пьяного с дежурства, но это ему не помогает. Администрация его покрывает. Советуем не церемониться с такими пьяницами.

Рабкор.

Избили милиционера пьяные хулиганы Веронимский, Ягин, Витухновский и Леонов, проживающие в г. Ленинске. Таким молодцам место в домзаке.

Б-ов.

Сторожиха госбанка Дудникова держит у себя квартиранта зятя, который ничего общего с госбанком не имеет.

Кроме этого, Дудникова так запустила кухню, что от грязи и тараканов испугается даже санкомиссия.

З.

27 сентября, в пятницу, в клубе строителей было назначено собрание неорганизованных женщин 10 квартала.

Женщины собрались, но руководители, назначившие собрание, не пришли. Хороши руководители, нечего сказать!

Домохозяйки.

Закомпоссировал провизионку Крутову, лишенцу и уволенному с должности, ДСП на раз'езде 130 километра Кольчугинской линии Белов. Провизионку нужно было бы отобрать, но начальник раз'езда Петров, как друг Крутова, этого не сделал и Крутов пользовался ей по август месяц. Хорошо иметь друзей среди транспортного начальства.

Сверло.

Нехватает преподавателей в прокопьевской школе Горпромуча. Здесь-же не было медосмотра учащихся-молодых горняков. Они работают в 25 штольне и им дают тяжелые вагончики. Охране труда надо познакомиться с их трудом.

Каиорский.

Решила устроить показательный участок школа девятилетка. Райзем отдел отпустил земли, и работа началась. Закупили пшеницы, вспахали, засеяли, а потом про участок забыли. И стоят сочные колосья, гибнут, напрасно дожидаясь жнецов.

Пегасов.

Не ведется никакой культработы в с. Красном. На кино-картину билеты продают заранее, а картины оттягивают на 2-3 дня. Рабочие недовольны такой постановкой работы.

Следопыт.

Напивается пьяным режиссер драмкружка Ленрудника Дребезгов. Разучивая к постановке пьесы, он не торопится, а под конец гонит во-всю. Плохо налажена работа кружка.

Игрок.

Доставляет плохую воду Прокопьевское рудоуправление для общежития. Эту воду, согласно анализа, пить не разрешается. А воду пьют

Т.

Прогулы при продаже дома

В Ленинске-Кузнецком плотник Лебедев, услышав про чистку, поторопился продать свой двухэтажный дом. При продаже он сделал два с половиной прогула. Техрук Миронов считает прогулы уважительными.

Лебедев один день совершенно не выходил, а следующие два дня выходил—лишь бы показаться. По колдоговору за три дня невыхода в месяц и за два дня прогула подряд—полагается увольнение.

Рабочие очень удивлены тем, что на Лебедева до сих пор не наложено даже взыскания. Как смотрит на это Ленинский райком СГ?

Профсоюзный.

Мошенник Хомутов опять служит

Хомутов, будучи торговым агентом окркомпома, бесхозяйственностью, пьянством и ничегонеделанием развалил торговлю предприятия. Чтобы лучше мошенничать, он умышленно неграмотному рабочему поручил следить за запасом муки. Этого рабочего сам Хомутов обвешивал и недодавал по 100 кило муки. В результате пекарня дала 2000 рублей убытку. На покупке скота он тоже зарабатывал, приписывая лишние суммы в счетах. Кроме того, Хомутов связался с подрядчиками, которые имеют темное прошлое, а также и растраты в окркомпоме.

Под крылышком Хомутова они развалили все хозяйство этой организации.

Сам Хомутов растратил 130 рублей. Его с должности торгагента сняли и перевели в счетоводы, чтобы он отработал растраченную сумму. При составлении расчета своему другу, он скрыл у него растрату в 500 рублей, за что был уволен, как человек неисправимый.

Сейчас он устроился завхозом в окрбольнице и, пожалуй, дело не обойдется без растраты. Таких мошенников надо совсем гнать с производства.

Шило.

РАЗГИЛЬДЯИ НА ТРАНСПОРТЕ

Отправление поездов со ст. Топки систематически задерживается. Плохая дисциплина топкинских транспортников вносит серьезный разлад в работу Кольчугинской линии

Сплошное разгильдяйство

Рабочие и служащие службы движения на ст. Топки заявляют, что на Кольчугинской линии наблюдается опоздание пассажирских поездов—по причине нерасчетливого распределения отправлений.

Товарные поезда в последнюю пятидневку со ст. Топок отправлены только на 82 проц. Это об'ясняется тем, что среди линейной администрации нет должной трудодисциплины; халатность, разгильдяйство и отсутствие контроля—вот что наблюдается на ст. Топки. Вагоны, поданные из ремонта, не направлялись туда, куда требуется, а простаивали в пути бесполезно часов по 10—12.

Бывают случаи, когда вагоны ставятся на неуказанное место. От этого получается в пути растяжка поездов, порча паровозов и горение букс. Бдительности со стороны агентов, приставленных к этому делу, совершенно нет.

Бригадам по составлению поездов трудно работать оттого, что не которые пути на замке, и прежде чем проехать, нужно бегать искать ключи.

Есть распоряжение на 11-ю путь сборных вагонов не ставить, но тем не менее недавно вагоны были поставлены, отчего пришлось долгое время их искать и задержать этим сборный поезд.

Железнодорожники обещались кемеровским горнякам весь груз угля и кокс убирать вовремя, но свое обещание они не выполняют они не дружно берутся за работу, не следят за своевременным движением поездов, не изживают простоев, не требуют отчетов от союза и администрации. Словом, сплошное разгильдяйство.

Пережегин.

Вредителям доверили ответственную работу

Дежурный по станции Усяты Лебедев за халатное отношение к службе был в свое время протащен в газете „Кузбасс". Во время дежурства, ДСП Лебедев при маневрах разбил два вагона и сбил с рельс паровоз. За это он был снят с работы; теперь Лебедев снова на старом месте. Высшей администрации не скажут спасибо за покровительство ДСП Лебедева и за допущение его к работе.

Факт второй. ДСП Воробьев за халатность к службе имеет ряд выговоров, последний с предупреждением об увольнении. Но он еще работает и творит безобразия, наносящие большой ущерб дороге.

Имеется ряд случаев простоя вагонов под выгрузкой, несвоевременная уборка из-под нагрузки, отправление вагонов без документов и т. д.

Надо убрать с дороги таких агентов, которые тормозят работу транспорта.

Карандаш.

Издевательство над слесарями

26 сентября на ст. Топки в будку тех-осмотра были посланы четыре слесаря для осмотра проходящих в составе вагонов. Вместо того, чтобы дать слесарям нужную работу, осмотрщик Жигалов заставил их таскать воду в пассажирские вагоны для заправки паровых котлов парового и водяного отопления. После заправки трех вагонов понадобилась заправка четвертого, который находился в полукилометре от водоразборной будки. Слесаря обратились к Жигалову, чтобы он запросил паровоз для подачи вагона ближе к будке водоснабжения. Но Жигалов все же приказал воду таскать туда, где стоял вагон. Слесаря решили вагон подвести сами. Но это оказалось невозможным.

И—ко

Сорвали важное строительство

Отдел пути Томской ж. д. телеграммой уведомил ПЧ15, что на ст. Белово будет строиться для железнодорожников 2 дома. Этой же телеграммой разрешалось приступить к работам по мере поступления строительных материалов. В середине мая были выкопаны котлованы и начата кладка фундамента. Вскоре из отдела пути Томской дороги поступает новое решение: работы по постройке второго дома приостановить.

Почти все лесные материалы были использованы для 1 го дома, а часть предназначенных для 2-го дома отправили в Кольчугино и Усяты. Очевидно, ПЧ15 предполагал, что постройка 2-го дома разрешена не будет. Но в действительности он ошибся.

По получении разрешения на постройку, фундамент под второй дом был закончен к концу июля, но лесных материалов, главным образом бревен, до сих пор нет. К рубке стен еще не приступлено, несмотря на то, что строительный сезон подходит к концу.

Ощущается также недостаток в кирпиче, кровельном железе, сортовом железе, в печных, оконных и дверных приборах. Топкинский материальный склад вовремя и полностью заявки участка не удовлетворяет, тормозит работу по закончиванию дома в Белово и других работ на участке.

С планами рассылки материалов на 15 уч. пути по строительным пунктам дело также обстоит неблагополучно.

В большинстве случаев материалы поступают в Белово, откуда и распределяются по строительным пунктам. Бывает что прибывающие материалы отправляются обратно в Кольчугино. Если бы имелись точные планы, то грузы поступали бы на пункты и не было бы лишних пробегов и простоев вагонов.

Рабочие интересуются, будет ли строиться 2-й дом, под который вложен фундамент, или же зря на подготовку ухлопаны силы и деньги.

Задержка с постройкой дома зависит, несомненно, и от халатности завов, сидящих в отделе пути Томской жел. дороги.

Костыль.

Пьяная станция

Если открыть соревнование между членами союза ж. д. транспорта на ст. Бачаты по выпивке 40-градусной, то безусловно первое место займет предМК № 14 Кривосницкий. Он ни одного дня не может прожить, чтобы от него не пахло, как от пивной бочки.

Например, в августе месяце приехали в Бачаты артисты и решили поставить несколько спектаклей, согласовали вопрос с МК. Первый вечер прошел хорошо, но на второй некоторые из артистов зашли к Кривосницкому и „насогласовались" так, что не могли стоять на ногах и провалялись где-то в грязи на улице, а пьяный Кривосницкий спал в конторе дежурного по станции.

Они.

На обед надо затратить два часа

Есть в Топках буфет и столовая при ней, в которой столуется много рабочих и служащих ст. Топки. Часто приходишь обедать, завтракать или ужинать и получаешь ответ:—„Ничего нет". Прибежишь позавтракать в 7 ч. 30 м., тебе заявляют:—„Завтрак есть, а чаю нет". Между тем, он к этому времени должен быть готов.

Чтобы пообедать или позавтракать, надо ждать час и больше, пока не подойдет официантка и не возьмет талон, да час пока подаст. На обед надо затратить от одного до двух часов; а ведь на это производство дает только час.

Столовник.

КОЛЛЕКТИВИЗАЦИЯ И КРЕСТЬЯНКА

Пятилетний план социалистического строительства хозяйства требует огромного напряжения средств и сил, поэтому пятилетка и популяризируется среди широких крестьянских масс. Она должна быть известна и понятна каждому крестьянину и крестьянке. Они должны знать какое место занимают они в плане великих работ социалистического строительства.

В настоящее время проходит в деревне перевыборная кампания делегаток-крестьянок. Нужно сосредоточить внимание на пятилетке перед выборных, выборных и делегатских собраний, а также приковать внимание большей части населения к нашему социалистическому хозяйству, рассказать о наших достижениях и трудностях в выполнении пятилетки (цифры есть в каждой газете) и указать, что каждая крестьянка должна принять посильное участие в выполнении хозяйственного строительства нашей советской страны, что конкретного она может сделать помогая выполнять план в части под'ема сельского хозяйства.

В настоящее время придается важное значение коллективизации крестьянского хозяйства. В центральной части РСФСР имеются целые селения, поголовно охваченные колхозами, что в свою очередь обостряет классовую борьбу. Кулачество против введения новых коллективных форм в крестьянское хозяйство. Кулак бешено сопротивляется этому. Он в своей борьбе опирается на менее осведомленную и на несознательную часть населения в деревне, в первую очередь, на крестьянок.

Это заставляет наши деревенские ячейки повести работу среди крестьянок серьезно, не кампанейски, а повседневно. Необходимо вырвать всю женскую массу из-под влияния кулака, тем самым еще раз нанести ему поражение—выбить последнюю опору из-под его ног и показать его истинное лицо трудящейся крестьянке, которая поймет, что ей не по пути с кулаком, что ее место в коллективе. Нужно это ей показать примерами, понятными для крестьянки.

Райженорги, руководители делегатских пунктов, члены партии и кандидаты, кооператоры, сельсоветы и вся советская общественность на селе должны придать в текущем году работе с крестьянками огромное значение и раз'яснить им необходимость перехода к коллективным формам хозяйства.

Можно указать, что полезно организовывать льноводческие товарищества, молочные артели, птицеводческие, огородные и проч. товарищества. Также нужно добиваться вхождения крестьянок - одиночек, вдов в сложные колхозы.

В неделю коллективизации необходимо работу поставить среди женщин по-боевому—революционному.

Во всех избах-читальнях и красных уголках необходимо в зимний период отвести специальный день в неделе для работы с массой крестьянок (не считая делегатских собраний), где прорабатывать текущие вопросы нашего хозяйственного строительства.

Рабочие шефы также должны широко развернуть работу с крестьянками.

Итак, общими силами будем проводить лозунг партии: „Крестьянка—в коллективы!"

Трудящаяся крестьянка, познакомившись с пятилетним планом пойдет в колхозы.

З. В.

Угостили... тухлыми яйцами

19 сентября в столовой ЦРК № 2 Кемрудника для столующихся поднесли тухлые яйца. Редко кто ел такую дрянь. Но курсанты-избачи, ввиду того, что им нечего есть, ели эти яйца. Кроме того, чайные стаканы в столовой грязные, края их пришлось очищать носовым платком. Официантки сплошь и рядом не соблюдают очереди в подаче обедов.

Ураган.

ИТОГИ КРАЕВОГО АППО СОВЕЩАНИЯ

Краевое совещание АППО собралось в два года первый раз За эти два года наша страна резко изменила свое экономическое и политическое лицо.

Переход от восстановительного к реконструктивному периоду, коренной переделке всего народного хозяйства на социалистических основах, раньше всего характеризует победное наступление пролетариата на частно-капиталистические элементы города и деревни. Это форсированное наступление, идущее на основе решений XV партс'езда и XVI партконференции, вызывает ожесточенное сопротивление, нэпмана в городе и кулака в деревне, иногда пытающихся на определенных участках фронта перейти в контратаки и в ответное наступление. Происходит обострение классовой борьбы. Социалистическая стройка на данном ее этапе подняла широчайшие слои рабочего класса и батрацко-бедняцко-середняцкого крестьянства вокруг задач переустройства страны. В городе это выявилось в переходе на новые коммунистические методы социалистического строительства—на соцсоревнование, в деревне мы наблюдаем громадный рост движения за коллективные социалистические формы ведения сельского хозяйства со стороны основных, близких нам трудящихся слоев крестьянства.

В области международных отношений после VI Конгресса Коминтерна мы сейчас, как никогда, имеем все обостряющиеся противоречия в послевоенном капитализме, вызывающие шаткость и гнилость капиталистической стабилизации. Основное противоречие между миром капитализма и строющегося социализма (СССР) вскрывается во всей наготе и приводит к неизбежному столкновению. Борьба определяется, как борьба двух диаметрально противоположных систем—капитализма с социализмом.

Все эти социально-экономические процессы не могли пройти мимо внимания совещания АППО, и вызвали живейший интерес как в докладах, так и в развернувшихся прениях. Найти новые пути—новые установки, обеспечить новый боевой темп в работе агитпропов и всей системы агитпроработы в связи с периодом социалистической реконструкции—вот основное, что было положено в основу работы совещания.

В свете этих задач АПО совещание обсудило три вопроса: 1. Задачи и формы массового партпросвещения. 2. Массовая работа в связи с соцсоревнованием и 3. О руководстве партии в области литературы у искусства.

Задачи и формы массового партпросвещения

Что главное в этом вопросе?

За последние годы партия взялась выкорчевывать остатки—пни запитализма. Для этого мобилизованы массы. Но в самой партии нашлись нытики-маловеры и трусы, желающие тянуть партию и рабочий класс назад. Партия сейчас ведет жесточайшую борьбу с правыми и примеренцами, ратующими за медленный темп индустриализации страны, за свободное развитие частно-индивидуальных хозяйств (надо понимать кулацких) в противовес размаху строительства колхозов. Наши противники развивают „теорию" врастания кулака в социализм, не верят в пятилетку и т. д. Партия борется с этими остатками идейно разложившегося троцкизма.

Все это не могло не отразиться на решениях краевого совещания АППО. **Совещание основной решающей задачей на текущий период считает—вооружение парторганизации на жесточайшую борьбу с теорией и практикой правой—главной опасности в нашей партии. Вооружение парторганизации на борьбу с правой опасностью не может быть только книжным, сухим, оторванным от конкретной действительности, а должно базироваться на основе изучения генеральной линии нашей партии—на основе пятилетки.**

Вопросы вовлечения в партию новых кадров преданных нам рабочих и работниц в городе и батрачества в деревне соответственно нашли свое отражение в решениях совещания. Выполнение решений ноябрьского пленума ЦК должно будет во многом найти свое отражение в школах и кружках. Совещание решило, что в текущем году должно быть обеспечено вовлечение не менее 30 процентов беспартийных рабочих и работниц в городе и 25 проц. батраков в сеть партпросвещения.

Не менее важную задачу совещание отмечает в части содержания вопросов интернационального воспитания членов и кандидатов партии и комсомола на основе изучения процессов международной обстановки, изучения революционного рабочего движения—задач компартии и революционного движения в колониях, что явится подготовкой партии и рабочего класса к новым грядущим боям за мировую революцию.

Вопрос качества учебы является решающим вопросом, болезнь прошлых лет должна быть изучена и изжита и в первую очередь должен быть положен конец **наплевательскому отношению к партпросвещению со стороны руководящих парторганизаций. Партпросвещение должно являться важнейшей задачей в общей системе партработы парторганизации.**

Следующее условие, обеспечивающее должную работу партпросвещения, это—вопрос пропагандистских кадров.—Совещание категорически подчеркнуло неблагополучие с составом пропагандистов: теоретическая слабость,—слабость деловой квалификации, — загруженность и отрыв от прямой работы. Совещание вынесло решение об улучшении положения с кадрами пропагандистов. Был заострен вопрос на росте новых кадров и в первую голову из рабочих с производства. Здесь совещание считает необходимым перейти от форм подготовки через ВСПШ и кружки—к организации специальных курсов рабочих пропагандистов в течении всего года.

Одновременно с этим должна найти широкое распространение система заочной подготовки и переподготовки пропагандистов. Вопросу заочного обучения по программе ком. унив., курсов марксизма, совпартшкол и отдельным темам совещание уделило достаточное внимание. Этот метод подготовки и переподготовки должен завоевать себе права гражданства. Местные партийные организации должны всемерно развернуть работу по организации помощи заочникам—постановки для них консультации при АПО, кабинетах СПШ и т. д.

О подготовке руководящего партактива совещание поручило АППО Крайкома разработать вопрос на основе решения ЦК ВКП (б), опубликованного в „Правде" от 13-го сентября.

Соцсоревнование, как коммунистический способ строительства социализма, должно в первую голову быть усвоено членами партии и комсомолом. Совещание считает сугубо необходимым проработать вопрос о соцсоревновании во всей сети партпросвещения на основе брошюры Ленина и практического материала мест.

О партийном руководстве в области художественной литературы и искусства

Изменившаяся за эти два года обстановка требует от партии „изменения некоторых старых и установки дополнительного ряда новых данных в области руководства литературой и искусством.

За эти два года наше наступление на экономическом фронте не может не отражаться на сдвиге и изменениях на фронте идеологическом и, в частности, на литературном. Мы имеем ускоряющийся процесс отделения явной буржуазной группы писателей, протаскивающих через литературу явно-кулацкие идеи. Политика партии в отношении этой группы ясна.

— Элементы, враждебные и контрреволюционные необходимо изолировать и разоружить, в советской литературе им не должно быть места. В связи с этим острее встает вопрос о нашем отношении к левым попутчикам. Здесь в основном оставаясь на позициях решений ЦК от 25 года, следует развить активнейшую работу по приближению к нам левых „попутчиков", не отказываясь от критики слабых сторон их литературных произведений.

Ту же линию мы должны взять по отношению к крестьянским писателям,—которых необходимо переводить на рельсы пролетарской идеологии.

Совещание отметило в тезисах и в широко развернувшихся прениях большие творческие успехи пролетарской литературы и продвижение ее по пути завоевания руководящей роли. На этом-то фоне роль пролетарских писателей является весьма большой. Через них партия проводит свою политику в области влияния на другие группы писателей „попутчиков".

Сейчас по отношению Сибири СибАПП должна расширить свое влияние и организационно закрепить свои позиции, особенно в пролетарских центрах Сибири,—через увеличение рабочего ядра ассоциации.

Парторганизации должны всемерно помогать начинаниям Сиб. АПП. Краевое совещание считает, что „надо добиться такого положения, чтобы СибАПП стала действительной опорой сибирской партийной организации на литературном фронте классовой борьбы".

Все эти задачи в области литературы не могут проходить в спокойной обстановке. Классовая борьба на этом фронте разгорается с не меньшей остротой, чем на экономическом фронте. Здесь возможности для попыток контрнаступлений врага несомненно больше. В связи с этим во всей остроте стоит вопрос об обеспечении в этой борьбе единства коммунистической линии: не должно быть места колебаниям в коммунистической среде. Борьба с проявлениями правого уклона на этом фронте приобретает чрезвычайное значение. Эта борьба должна итти по линии разоблачения правых, замазывающих классовую борьбу на литературном фронте, заигрывающих с чуждыми социализму группами писателей, недооценивающих роста и влияния пролетарской литературы и г. д.

Одновременно партия не может пройти мимо борьбы с мелкобуржуазной революционностью в литературе. Борьба на два фронта должна обеспечить единство линии партии в период жесточайших классовых боев на фронте литературы.

Не менее важное значение на совещании было придано вопросу театра. Заклеймив неверные, не коммунистические поступки отдельных товарищей, ратовавших за единственную форму в развитии театра „Пролеткульт". Совещание исходило в основном в этом вопросе из решений совещания по вопросам театра при АППО ЦК 27 года, останавливает внимание парторганизации на всемерном приближении театра к задачам социалистического строительства, более активном содействии росту массового театра, организации общественности вокруг советского и рабочего театра, улучшения работы клубных сцен. В области деревенского театра нужна всемерная борьба за улучшение деревенских сцен и изгнание из них буржуазной и мелкобуржуазной пьесы.

В области кино отмечено, что решения кино-совещания недостаточно находят свое отражение по Сибири. Дело кинофикации Сибири должно быть решающим звеном в разрешении вопросов культреволюции. Добиться перелома в содержании кинопродукции, обеспечить четкую пролетарскую линию, сделать охват кино рабочих окраин, рабочих районов, колхозов и совхозов,—таковы установки, намеченные совещанием.

Массовая работа в соцсоревновании

Осуществление пятилетки, как пути развития всего хозяйства, особенности строительства Сибири, в частности постройки Кузнецкого металлургического комбината, расширение каменноугольной промышленности, коксо-химической, переустройство деревни на основе коллективизации,—требуют от партии вовлечения масс вокруг этих задач на основе новых методов строительства—методов соревнования.

Мы уже имеем много достижений в работе—благодаря соцсоревнованию. Имеем некоторый под'ем производительности труда, снижение себестоимости продукции в ряде отраслей промышленности, оживление работы производственных комиссий и производственных совещаний, расширение посевных площадей, запашку площадей индустриализации и т. д. Но все это еще крайне недостаточно. Рабочий класс еще не целиком втянут в это дело. Соревнуются части, отдельные звенья бригады. Клубы, красные уголки, раскомандировки не вооружены в этом направлении. Хозяйственные организации недостаточно четко понимают роль и значение соцсоревнования, недостаточно используют трудовые порывы масс. С другой стороны, не достаточно используется творческая инициатива (изобретательство) рабочих масс.

В деревне соцсоревнование еще не нашло своего должного отражения. В эти процессы не втянуты все колхозы, совхозы и индивидуально-бедняцкие и середняцкие хозяйства.

Мы перешагнули первый год пятилетки, давший нам больше того, что мы предполагали. В этом немалую роль сыграло соцсоревнование. Смотры соцсоревнования должны быть использованы для оживления массовой работы вообще, особенно для оживления культработы профсоюзов. Большую роль в этом деле должна играть печать—путем организации смотров заводов, шахт и т. д., путем обмена опытом между отдельными производственными единицами и т. д.

Совещание единодушно согласилось с заключением тов. Егера, что основным звеном работы на данный период является развертывание борьбы с правой опасностью в нашей партии. Особенно важным является и развертывание массовой работы вокруг хлебозаготовок. Нужно считать эту работу боевой удой задачей.

А. Залиг...

ВОПИЮЩИЕ БЕЗОБРАЗИЯ НА СТРОЙКЕ БОЙНИ

Из-за халатности руководителей—сотни часов простоя, переделка капитальных сооружений и т. д.

НАДО СРОЧНО РАССЛЕДОВАТЬ ЭТО ДЕЛО

Конечное назначение вновь строющейся бойни — производить механизированным способом убой скота, обеспечивая снабжение населения доброкачественным мясом и с'экономить тысячи рублей путем рациональной постановки дела, использования отходов и т. д. Это должно быть тогда, когда бойня будет выстроена. Но до этого момента еще далеко. А пока постройка бойни—это место безалаберной траты государственных средств.

Бойню начали строить в одном месте, а затем перенесли в другое. На первоначальные сооружения на первом месте, на разборку их, на перенос этих сооружений на новую площадку потрачено масса денег.

Дальнейшая постройка бойни представляет из себя конвейер ляпсусов, ошибок халатности и недосмотров.

Постройка была начата без рабочих чертежей—вслепую. Чертежи только еще прорабатывались, а на бойне уже возводились сооружения. Проект был получен не в раз работанном виде—без масштаба. Результатом явилось то, что здание бойни возводилось без всякой увязки с ее будущей механизацией. Сейчас есть серьезное опасение за то, что некоторые машины и оборудование бойни нельзя будет установить в строющихся помещениях по той причине, что они не пролезут в имеющиеся двери.

Ширина дверей вообще произвольная. Будут ли проходить через них вагонетки с продуктами обработки—это еще вопрос. Высота дверей в остывочной ниже чем в проекте. Поэтому есть опасение в возможности правильной работы под весной дороги.

К установке столбов для подвесной дороги было приступлено без рабочих чертежей. Из-за этого расстояние между столбами взято произвольное, разбиты они не по прямой линии и ширина столбов по техническим расчетам не соответствует высоте убойного зала, что может вызвать разрыв кирпичной кладки.

Сама кладка велась безобразно. Не соблюдалась перевязка швов рядов стены. Стены выложены не по отвесу, и даже технически неграмотный человек заметит волнообразность их построения. А это грозит прочности всей постройки.

Сама работа в виду отсутствия чертежей и недосмотру производилась бессистемно с постоянными переделками уже произведенных работ.

Стены под окнами были выложены на пять рядов выше, чем следует. Пришлось снимать эти пять рядов, на что затрачено лишних 13 часов. 30 часов употреблено на пробивку уже сложенной капитальной стены, из-за того, что в проекте не был отмечен просвет одной из дверей. Из-за отсутствия в проекте хода в канализацию и люков в котельную затрачено 8 часов на производство пробоев в уже выложенном фундаменте. На перестановку 9 оконных колод затрачено 9 рабочих часов.

Простои рабочих из-за несвоевременной доставки тех или других стройматериалов на постройке не редкость.

14 августа из-за несвоевременной присылки каменщиков был допущен простой в 36 часов. 16 и 23 августа не работали каменщики в течение 13 часов из-за отсутствия камня. 4 и 7 сентября 38 часов они сидели без дела из-за недостатка кирпича и 12 сентября был простой из-за отсутствия извести.

За перевозкой материалов нет достаточного наблюдения. Кладка кирпичных клеток возчиками производилась таким образом, что хорошим кирпичем были выложены только наружные стенки клетей, Внутри же или пустота, или поломанный кирпич.

Сколько государственных средств было выброшено на ветер на постройке бойни—подсчитают контролирующие организации. Кто виноват в этом—покажет будущее. Но во всяком случае уже сейчас ясно, что работавший на бойне прораб не соответствовал своему назначению, не обладая достаточным для такого капитального строительства опытом. В настоящее время он горкомхозом снят с работы и дело о нем передано в соответствующие организации.

И тот факт, что его увольнение произошло только после поданной в конце сентября докладной записки проектбюро о безобразиях на бойне, говорит за то, что до сих пор со стороны горкомхоза не было достаточного контроля за строительством.

В середине сентября горкомхозу был представлен акт, сигнализирующий о непорядках на бойне, но по нему ничего не было предпринято.

Вчера на бойню выехали представители горкомхоза с участием окринжа для осмотра возведенных сооружений и выяснения неполадок.

А. С.

Москва требует материалы о постройке моста через томь

От находящегося в Москве председателя горсовета, тов. Озерова, получено сообщение, в котором он просит выслать имеющиеся материалы о постройке моста через Томь, для представления их в соответствующие центральные организации.

КАМЕННЫЙ ГОРОДОК

В связи с внесением в контрольные цифры ОМХ'а на 29—30 год 300 тысяч рублей на жилищное строительство, правление жилкооператива „Искра" обратилось в ОМХ'а с предложением о постройке нового каменного дома возле уже выстроенных четырех жилдомов. Если это осуществится, то в том районе создастся целый каменный городок.

Одновременно „Искра" указывает на необходимость предусмотреть при разработке проекта нового дома, устройство в нем помещений для общественного пользования, как-то: детплощадки, красного уголка, магазина с подвальным помещением в нижнем этаже дома и т. д., с тем, чтобы эти учреждения обслуживали весь городок.

Правление ЦРК из'явило согласие вложить средства в строительство при условии включения в план постройки магазина.

Кроме того, „Искра" считает необходимым постройку для нужд города отдельной прачечной. В настоящее время население городка определяется в 300 человек, а с постройкой нового дома оно возрастает до 500.

ФАКТЫ и ЦИФРЫ

Страхкасса со вчерашнего дня перешла на пятидневную бесперывную рабочую неделю с семичасовым рабочим днем.

Получена телеграмма о перенесении на неопределенный срок созыва второго пленума Сибкрайсовпрофа.

Отделению Госшвеймашины предложено отпускать швейные машины и нитки в деревне только сдатчикам хлеба.

Сегодня созывается совещание окротделов профсоюзов по вопросу об организации лыжно-конькобежной станции на зиму и спортивном сезоне.

Заседания комитета страхкассы решено производить еженедельно по воскресеньям.

На беспрерывную неделю перешла городская центральная библиотека. Она вызывает последовать своему примеру другие библиотеки округа.

Провести раз'яснительную кампанию по призыву среди неорганизованного населения дер. Кемерово и Щегловска постановил президиум горсовета.

От крайсовпрофа получено распоряжение, что созыв Кузнецкой окружной производственной конференции можно будет провести только после окончания кампании по смотру и проверке хозяйственно-политических договоров.

РАЙОННЫЙ ЦЕНТР ИЗ БАЧАТ—В БЕЛОВО

Окрисполкомом получено постановление пленума Бачатского рика, относительно необходимости переброски районного центра Бачатского района из с. Бачаты в Белово.

Пленум постановил категорически просить окрисполком о скорейшем проведении этого мероприятия. Основанием для такой переброски пленум выдвигает то положение, что экономическое тяготение района к Бачатам сводится за последнее время на-нет, в то время, когда хозяйственная мощь Белово увеличивается с каждым годом.

В то время, когда кооперативный оборот в Бачатах за прошлый год выразился всего в 200 тысяч рублей, в Белово он достиг до 410 тысяч, а контрольные цифры кооперативного оборота в 29—30 году определены уже в 1 милл 90 тысяч рублей. В 500 тысяч рублей установлен на предстоящий год оборот сельхозкооперации.

Приток крестьян на беловский базар все время увеличивается за счет уменьшения базара в Бачатах.

Отдаленность некоторых сельсоветов района от Белово не может внушать серьезных опасений о нарушении связи с ними, потому что расположение Белово на железнодорожной линии позволит установить железнодорожное сообщение с этим районами.

С ФОТО-АППАРАТОМ ПО ЩЕГЛОВСКУ

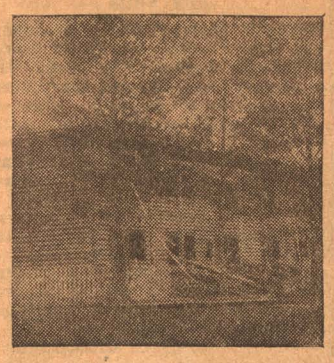

НА СНИМКЕ: Дом на восемь квартир, построенный на Красной Горке Кемрудника, на средства из фонда по улучшению быта рабочих.

С ФОТО-АППАРАТОМ ПО ЩЕГЛОВСКУ

НА СНИМКЕ: Уборка капусты на плантации домзака.

ЩЕГЛОВСКИЙ ДЕНЬ

ОТПУСК ТЕТРАДЕЙ—В ПЛАНОВОМ ПОРЯДКЕ

Окроно разослал всем рикам и поселковым советам предложение прекратить свободную продажу тетрадей из магазинов кооперации. В дальнейшем тетради должны будут отпускаться в плановом порядке по заявкам соответствующих школьных коллективов и с предварительной визой советов на разрешение отпуска.

ОБСЛЕДОВАНИЕ УСЛОВИЙ ТРУДА НА ПРЕДПРИЯТИЯХ

Инспекцией труда на-днях будет произведено обследование предприятий с целью проверки выполнения хозяйственниками законодательных норм по труду и условий коллективных договоров.

ПРИЕХАЛ СКАЗАТЕЛЬ ТЕЛЕУТСКИХ БЫЛИН

В Щегловск, по вызову общества изучения производительных сил Сибири, приехал телеут Хлопотин. Тов Хлопотин—сказатель былин и сказок на языке народа телеутов (тюркского племени), обитавших в древности на территории теперешнего Кузнецкого округа.

Хлопотин привез с собой для музея общества костюмы, древнюю утварь и идолов телеутов. Среди идолов есть один очень любопытный экземпляр, представляющий из себя высеченную из дерева фигуру, изображающую „зятя Адама".

Среди членов общества изучения производительных сил Сибири нет музыкантов, которые могли бы записать богатые мотивы древних былин, исполняемых Хлопотиным. По этому общество обращается с просьбой к музыкантам записать вещи, исполняемые Хлопотиным.

ОБСЛЕДОВАНИЕ ИТС СТРОИТЕЛЕЙ

ОМБИТ'ом получено распоряжение срочно создать комиссию и провести обследование окружного об'единения инженерно-технических работников союза строителей. Обследование должно быть закончено к 20 октября. В процессе работы нужно коснуться вопросов: массовой и политико-воспитательной работы, участия в соцсоревновании, условий работы специалистов на производстве и т. д.

Все результаты обследования будут представлены второму краевому с'езду строителей, назначенному на второе ноября.

ПРОВОДИТЬ НЕДЕЛЮ КОЛЛЕКТИВИЗАЦИИ

Для проведения работы в неделю коллективизации в помощь районам на-днях выехали представители всех сельско-хозяйственных окружных учреждений: от Колхозсоюза—8 чел., Полеводсоюза—3, Животноводсоюза—3, Сельбанка—3, переселенческого управления—4, окрзу—3 и маслосоюза—3. Кроме того выедут несколько шефских рабочих бригад.

ЗАГОТОВКА ОВОЩЕЙ ДЛЯ ДОМА ОТДЫХА

Комитет страхкассы принял решение теперь-же начать заготовку овощей для дома отдыха на будущий сезон. Заготовка будет вестись с расчетом на 200 человек отдыхающих.

Сейчас ведутся переговоры с заготовителями для контрактации овощей с таким расчетом, чтобы они были доставлены в дом отдыха весной.

Призвал целесообразным слияние шахткома Щегловской шахты и месткома геологической разведки кемеровский райком СГ.

На совещание о беспрерывной рабочей неделе, при центральном комитете союза горняков, командирует своего представителя кемеровский райком СГ.

КТО ВИНОВАТ?

Постановление горсовета о заборных книжках ЦРК, собственно говоря, было целиком списано из „Советской Сибири". Там в одном из последних номеров было напечатано по этой части постановление новосибирского горсовета. Нужно было это новосибирское постановление со щегловскими подписями опубликовать в газете „Кузбасс". Нужно..

В среду в редакцию звонили из горсовета:

— Оставьте место в газете для постановления. Оставьте..

Редакция оставила место. Но постановление в среду, так и не поступило.

В четверг, около постановления разгорелся спор. Окружной прокурор, который по установленному порядку должен утвердить это новосибирское постановление, открыто заявил щегловскому горсовету, что он без резолюции юрисконсульта горсовета утверждать это постановление никак не может.

В пятницу звонили в редакцию из трех мест: из горсовета, из прокуратуры и из Полеводсоюза (при чем здесь Полеводсоюз--неизвестно).

Телефон приносил в редакцию настойчивое требование—оставить в газете место для опубликования чрезвычайного и обязательного постановления о заборных книжках. Редакция по всем телефонным звонкам отвечала, что место приготовлено еще со среды, что постановления редакция ждет тоже со среды, что...

В субботу тоже звонили. Какой-то голос, настойчивый, требовательный, прямо предложил редакции:

— Мобилизуйте все ваши силы и пошлите к прокурору. Там постановление и находится.

„Все силы" редакции, которые можно было мобилизовать по этой части, заключаются в одной рассыльной, которая также была занята срочной работой.

А в редакцию звонили.

Звонили из горсовета, из Полеводсоюза, звонили, кому не лень, а постановления не было.

Наконец, в субботу около четырех часов дня, когда номер газеты был уже сверстан, когда рабочие типографии уже разошлись по домам, в редакцию явился председатель ЦРК т. Михайлюк. Он был усталый, измученный. Но он держал в руках обязательное постановление о заборных книжках и вид его был очень довольный. (Наконец то—удалось!)

Мы понимали т. Михайлюка. Действительно, выудить из недр прокуратуры перепечатанное из краевой газеты постановление—это подвиг. И подвиг не малый. В старые времена за такие вещи памятники ставили.

Тов. Михайлюк выложил на стол обязательное постановление и вымолвил так:

— Я не виноват... Поймите, что...

Мы поняли... И напечатали постановление в воскресном номере. Но, с каким трудом! Пришлось поставить дежурных рабочих, пришлось оплатить им сверхурочные...

И вдруг...

Вы понимаете, уважаемый читатель, что с опубликованием постановления получилось некоторое запоздание, а виновник этого запоздания нашелся в лице... редакции.

При чем здесь редакция?

Из всех человеческих недостатков самым отвратительным—является глупость. Глупостью пронизана вся эта история с обязательным постановлением. Прокурор отказывался утвердить (уже опубликованное в „Совсибири") постановление только потому, что на постановлении не было резолюции юрисконсульта горсовета, а юрисконсульт направо и налево говорил, что он без резолюции прокурора утвердить постановление никак не может. Постановление бродило несколько дней из учреждения в учреждение, пока, наконец, не попало в руки уставшего и измученного председателя ЦРК. И недаром председатель ЦРК т. Михайлюк, когда принес это постановление в редакцию с того и начал, что заявил:

— Я не виноват...

Он был меньше всего склонен обвинять редакцию.

Поэтому еще раз заявляем, что из всех человеческих недостатков самым отвратительным является:

— Человеческая глупость.

Юр. Личаров.

Редактор Б. ГОЛУБЧИК.

ТЕАТР

ВВОДЯТСЯ ЦЕЛЕВЫЕ СПЕКТАКЛИ

На совещании представителей окротделов союзов при культотделе окророфбюро решено ввести на зимний драматический сезон систему целевых спектаклей.—Каждый союз будет делать свои заявки на нужные ему постановки.

В прошлом году проведение целевых спектаклей не удавалось. Члены союзов не имели возможности посмотреть хорошую пьесу организованным путем, а выбор пьес зачастую зависел от материальных выгод.

Кроме того, руководители профсоюзов смотрели на театр сквозь пальцев и не проявляли инициативы для организации зрителя

Совещание решило принять меры, чтобы в текущем сезоне, по возможности, избежать всех этих ненормальностей и создать общественное мнение вокруг театра.

ИДЕТ ПОДГОТОВКА К СПЕКТАКЛЯМ

На-днях в Щегловск приехала часть артистов труппы Вольмара.

Сейчас ведутся подготовительные работы к организации спектаклей. Репетиции начнутся в ближайшее время по приезде Вольмара.

Сцена театра переоборудуется. Предполагается установить вертящийся диск, который даст возможность удучшить техническую сторону спектаклей, сократить антракты и позволит раньше заканчивать постановки.

РЕПЕРТУАР ДРАМЫ

Как мы уже сообщали, сезон откроется пьесой Ромашова „Огненный мост". Эта вещь пользуется большим успехом и отражает жизнь страны от Октябрьской революции до наших дней.

Дальше предполагается поставить—„Ингу"—А Глебова, которая затрагивает вопросы быта, взаимоотношений мужчины и женщины и выявляет роль женщины в эпоху индустриализации страны и культурной революции.

НОВЫЕ КНИГИ

ДАШЛЕГЕР В.—Сырьевое снабжение нашей промышленности. 1928 г. 79 стр. 25 коп.

Автор освещает роль и значение для промышленности сельскохозяйственного сырья: хлопка, льна, шерсти, кожевенного сырья, сахарной свеклы, табака. Какое количество всего этого производится сельским хозяйством, какова нужда промышленности в с.-х. сырье будет в ближайшие пять лет. Как помочь развитию сырьевых отраслей сельского хозяйства.

ПОЧТОВЫЙ ЯЩИК

Сулимову—кто прав, рик или я?—ваш материал не пойдет; обратитесь с ним в нарсуд.

Титовой — выводы по проверке пиртии—не пойдет.

СУД

ИЗДЕВАТЕЛЬСТВА НАД УБОРЩИЦЕЙ

В феврале этого года из детдома была выдвинута на работу в ленинский кусткред 18-летняя воспитанница Желонина.

Кусткред принял ее на службу в качестве уборщицы. После поступления Желонину сразу же заставили выполнять всякие другие обязанности: рассыльной, сторожихи по охране здания, просто побегушки для служащих и т. п. Работать приходилось с утра до позднего вечера. Дня отдыха не предоставлялось, сверхурочные и компенсация не выдавались. Мало того, ее заставляли бегать с разноской по грязи, не выдавая положенной спецодежды.

Забитая девушка вероятно долгое время молчала бы и работала в этих невозможных условиях. Но вот—20 августа Желонина не вытерпела и отказалась итти в разноску.—Отказ был вполне основательный,—на улице грязь, дождь, а у Желониной нет ботинок.

Администрация кусткреда распоясалась. На следующий же день появился приказ об увольнении Желониной без всякого предупреждения, без согласования с профсоюзом и без выдачи выходного пособия. Иди, мол, на улицу без обуви, без одежды и без средств к существованию.

Однако РКК дело направила в суд.

Из показаний администрации кусткреда на суде выяснилось, что помимо невозможного отношения к Желониной администрации, — над ней всячески издевались служащие.

Дело дошло до того, что бухгалтер заявил правлению об уходе со службы, если Желонина не будет уволена.

Народный суд 13 участка приговорил: Желонину на работу восстановить и уплатить ей за вынужденный прогул, за сверхурочные и выходное пособие—всего 108 рублей.

Окружной суд при просмотре этого дела приговор утвердил и кроме того решил возбудить уголовное преследование против председателя правления кусткреда Белова и других лиц, которые окажутся виновными в процессе дополнительного расследования.

Мак.

ПРОИСШЕСТВИЯ

Самоубийство. Крестьянин Соколов, проживавший на заимке Семеновской, Крапивинского района, взял с собой берданку, переехал через речку Тайдан и там выстрелил себе в рот. Смерть наступила моментально. Причины самоубийства выясняются.

Выстрел в грудь. Крестьянин пос. Таловского, Крапивинского района, Авраменко Е. Ф., во время отсутствия семьи выстрелил из берданки себе в грудь. Причины самоубийства пока неизвестны.

Похищена пшеница. Из амбара Ширяева М. Д. (Щегловская № 43) посредством взлома замка похищено 25 пудов пшеницы, 6 овчин и красная попона.

Побег из домзака. В 6 часов вечера 2 октября из щегловского домзака бежали два преступника—Кузин-Пузанов и Козловский. Побег совершен почти открыто. Они подставили со двора лестницу, под предлогом исправления электричества и на глазах у часового перемахнули через забор. Бежавшие находились под стражей за крупные преступления.

Пыталась отравиться. В больницу доставлена гр-ка Мазурова А. Ф. (Нахаловка Кемрудника), которая пыталась отравиться уксусной эссенцией. Жизнь Мазуровой вне опасности.

ДВОРЕЦ ТРУДА

4-го ОКТЯБРЯ

СЕАНСЫ: 5, 7 и 9 час. веч.

ПЕРВЫЙ ДЕНЬ демонстрируется ИСКЛЮЧИТЕЛЬНЫЙ ФИЛЬМ

ПЕРВАЯ И ПОСЛЕДНЯЯ

На-днях Р(?) На-днях Р(?)

ДВОРЕЦ ТРУДА доводит до сведения, что театральная часть перешла на БЕСПРЕРЫВНУЮ НЕДЕЛЮ. В понедельник, 7 октября, будет демонстрироваться

„БОРЬБА ГИГАНТОВ"

РУДМЕТАЛТОРГ

ПРИНИМАЕТ

в любом количестве ломь

ПО ЦЕНАМ:

Ломь железн. 17 руб. тонна.

Чугун серый 27 руб. тонна.

Медь красная

I-й сорт 72 коп. килогр.
II-й сорт 65 „ „
III-й сорт 60 „ „
IIII-й сорт 53 „ „

Медь желтая

I-й сорт 55 коп. килогр.
II-й сорт 53 „ „
III-й сорт 45 „ „
IIII-й сорт 36 „ „

ДОМАШНИЕ ХОЗЯЙКИ сдавайте старые негодные примусы, ненужную вам старую медную посуду в РУДМЕТАЛТОРГ.

ЖИЛКООПЕРАЦИИ организуйте воскресники по сбору ломи. Все в общий котел индустриализации через РУДМЕТАЛТОРГ.

Приемка производится на складе РУДМЕТАЛТОРГА. 779. Барнаульская № 21. 3-2

В пятницу, 4 октября, в 10 часов утра в бараке № 64 (химзавод)

НАЗНАЧАЕТСЯ СОВЕЩАНИЕ

работников ликпунктов и школ малограмотных гор. Щегловска, химзавода и Кемрудника.

Явка обязательна.

Неявившиеся без уважительных причин будут сняты с работы.

Окроно Огнев.

Окрсовет ОДН Филимонов.

Вследствие острого жилищного кризиса на строительстве КУЗНЕЦКСТРОЯ и отсутствия вблизи населенных пунктов доводится до общего сведения сезонных рабочих, едущих на работу, что квартир для членов их семейств предоставлено быть не может.

Прибывшие с семьями рискуют попасть в чрезвычайно тяжелые жилищные условия.

„Доводится до сведения широкой членской массы, что с 1 октября с. г. окрпрофбюро и все союзы переходят на беспрерывную пятидневную рабочую неделю, занятия будут производиться с $10^1/_2$ часов утра до $5^1/_2$ часов вечера".

За пред' окрпрофбюро Плотников. Секретарь Гершевич.

20 го октября с. г. в помещении Дворца труда открывается **ПЛЕНУМ ОКРСОВЕТА общества Долой Неграмотность.**

ПОВЕСТКА ДНЯ:

1. Итоги месячника по подготовке к новому учебному году по ликбезу.
2. Обсуждение договора с Омским округом.
3. Доклады Крапивинского и Кузнецкого райсоветов ОДН о выполнении решений 3 окрс'езда ОДН.
4. План перевыборов бюро ячеек и райсоветов ОДН.
5. Задачи ОДН на зимний период.

На пленум должны прибыть в обязательном порядке члены пленума и председатели райсоветов ОДН.

Отв. секретарь окрсовета ОДН А Филимонов.

УТЕРЯННЫЕ И ПОХИЩЕННЫЕ ДОКУМЕНТЫ:

Залогин Н. А. паев кн № 5671. 3175—Федоров А Ф паев кн № 724 черкасовск о/п. 4626.—Шихалев А С паев кн № 708 черкасовск о/п. 4627.—Кудрявцев Н И паев кн № 716 черкасовск о/п. 4628.—Аксенов В В воин кн бачат рика 569.—Сидельников Д Н воин кн выд бачат военстол. 567—Балотин Д О профбил на имя Балотина Осипа и Дмитрия выд Караканским батрачком. 566.

Бардакин И П конск кн выд Бачатск риком на имя А Н Бардакина 568.—Никитин Н И профб союза СТС выд Чемальским местком 273.—Ермолаева А М паев кн № 2739. Тельбесс ЦРК. 274.—Галактионова А С удост личн выд Омск гормил. 275.—Кольчугин М Ф воин кн выд Тюменским риком. 276.—Мусохранов Н В профб № 0491758 союза горняк. 277.—Калашников А Н паев кн № 3994 Тельбесс ЦРК. 278.

Чеботаев И М паев кн № 763 Тельбесс ЦРК. 279—Перфирьев В М воин кн выд Кузнецк рик 280.—Рычков В К паев кн № 9936 Тельбесс ЦРК. 281.—Ушаков А Г конск карт Бачат рик. 282.—Семенов Л конск кн выд на имя Краснова Васил. 565.—Антонов С Л конс кн выд Бачат рик на имя Буймова Мих Ал. 564.—Нечвеев Р Ф конс кн Бачат рик. 562.—Аксенов И К конс кн Бачат рик. 563.—Вахрушев И удос личн и воин кн выд Прокоп военстолом. 3543.—Стародубцев И воин кн выд Тамбов. 3544 Шишкин конск карт. 3545.—Сухоруков Ф удос личн о негоднос к военн службе выд Бийск. 3546.—Киселев В воинск кн. 3547.

Елезов Е В паев кн Кем ЦРК. 799.—Пономарев Е Д паев кн Кем ЦРК. 800.—Леванович Е С справк и патент на право торговли выд Щеглов фин отдел. 801.

Авдеев Г С паев кн Кемеров крк. 802.—Кочегаров И М паев кн Кемеров крк. 803.—Панфилов Ф М паев кн Кемеров крк 804.—Сальников И В паев кн № 92520 Кемеров крк 805.—Шабахатым Ш удостовер о том, что беспризорник. 806.—Слесаренко М А паев кн Кемеров крк. 807.—Каткович В И профб № 33874 союза желдорожников. 808.—Семенцев А Н паев кн Кемеров крк. 809—Шома К Н конск карт, выд Краснинск рик. 517.

Сурин Р Т удостов личн и воинск учетн, конск кн. 518.—Евреев Н И конск кн. 518.—Гуров Н П. удостов личн № 98 8806. 517. Букин С Ф конск кн на имя Юрманова Н. 517. Набышев М Н паев кн № 150, выд Мысковс интегр о. т. 1799.—Кульбезиков Л М паев кн, выд Мысковс интегр о. п. 1798.

Черданцев Д Я конск кн 516.—Федосеева М профбил № 43/53735 союза строителей. 3176.—Зонов В П паев кн № 7057 Кемеров крк. 784.—Щеглов В М паев кн Кемеров крк. 785.—Воронин А З воинск кн, выд Щеглов окрвоенк. 786.—Алексеев В В профбил № 0486451 союза горняков. 787.—Водохлебову В Ф паев кн Кемеров крк 788.—Выдрин П Я удостов личн Щеглов гормил. 789.

Слюняев А С профбилет № 540 союза всемедикосантруд. 790—Баранов М А конск карт № 784, выд в Топках. 791—Зубков М П профб № 557310 союза горняк, и времен расчетн листок № 2296. 793.

Симонов А паев кн прокоп ЦРК. 3548.—Шишкин И профбил № 62400 союза транспорт. 3549—Старинычкова А М удос личн выд Митроф. с/сов. 794.—Пензин Р Н конс карт Кемер рик. 795—Третьяков С И удостов выд Игнатьевск с/сов и удостов о том, что батрак выд Игнать с/сов. 797.—Пересумкина А М профбилет № 1236 союза всемедикос. 798.

считать недействительными

ВНИМАНИЮ ЧИТАТЕЛЕЙ ГАЗЕТЫ „КУЗБАСС"

Подписка на газету „КУЗБАСС" принимается с 1-го по 15-е и с 15 го по 1-е следующего месяца, Спешите, во избежание перебоев в доставке, заблаговременно подписаться.

ПОДПИСКА ПРИНИМАЕТСЯ В КОНТОРЕ редакции „КУЗБАСС" уполномоченными ячейки ВКП(б), ВЛКСМ и месткомами и цеховыми уполномоченными, письмоносцами, на почте, районными уполномоченными.

ПОДПИСНАЯ ПЛАТА 75 коп. в месяц.

СПЕШНО НЕДОРОГО ПРОДАЮ ДОМ с надворными постройками. дер. Кемерово, Набережная № 12 Сорокин.

ВСЕМ РАЙКОМАМ ВЛКСМ.

ПЛЕНУМ ОКРУЖКОМА ВЛКСМ, назначенный на 15 октября 1929 г. переносится на неопределенный срок. Предлагается всем Райкомам ВЛКСМ мобилизовать в помощь деревенским ячейкам комсомольцев, рабочих активистов (из рабочих районов) и комсомольцев из райцентров (сельские районы), обеспечить помощью каждую деревенскую ячейку. Сосредоточить все свое внимание на хлебозаготовках, через каждые пять дней информировать о ходе работы ОК ВЛКСМ.

Зам. Секретаря Окружкома ВЛКСМ МЕРКУЛОВ.

ОКРЛИТ 1873 ТИРАЖ 10180 ЭКЗ. Заказ 17 Гор. Щегловск, Гостипография