1/X 21
Биб-ка Сиб-
ркома. 1 экз.

ЦЕНА ОТДЕЛЬНОГО НОМЕРА 5 к.

КУЗБАСС

Ежедневная газета Кузнецкого ОК ВКП(б), Окрисполкома и Окрпрофбюро.
Сибкрай, г. Щегловск, Исполкомская улица, № 16
Телефоны: № 1 и 54.

СУББОТА 28 СЕНТЯБРЯ 1929 г.
№ 222—(1996)

ПРОЛЕТАРИИ

В ПОСЛЕДНЮЮ МИ

ЛОНДОН. 25 сент. Довгалевский возобновил переговоры с Гендерсоном.

Английские официальные круги хранят полное молчание по поводу хода переговоров.

МОСКВ
индустриа
лиона руб
выполнили
ных цифр.
тивно под

НА СНИМКЕ: Школа, построенная на средства самообложения в дер. Комиссарово.

КЛЕВЕТА НА СССР ИЗ-ЗА БОЯЗНИ ЛИШИТЬСЯ РАБОТЫ

Английские газеты печатают на видном месте доклад двух кентских горняков, которые недавно ездили в СССР, будучи посланы туда шахтовладельцем, у которого они работали. Доклад изображает положение СССР в мрачных красках. Общество друзей Советской России опубликовало предложение кентских горняков избрать собственного делегата для обследования положения СССР, делегата, который не боялся бы увольнения и не был бы подкуплен предпринимателями. Секретарь ассоциации горнорабочих Кента опубликовал заявление, что ассоциация не имеет никакого отношения к поездке этих двух горняков.

КУЛАКАМИ ЗВЕРСКИ УБИТ УПОЛНОМОЧЕННЫЙ ПО ХЛЕБОЗАГОТОВКАМ т. РАДКИН

(По телеграфу от наш. корр.)

ПРОКОПЬЕВСК. Зверски убит уполномоченный по хлебозаготовкам ильинского кредитного товарищества тов. Радкин.

23 сентября Радкин в деревне Казанково принял хлеб у казанковского кулака Рудакова. 24 сентября кулак Рудаков утром еще сдал хлеб и устроил слежку за Радкиным по дороге из Казанково в деревню Иганино. Кулаки, братья Рудаковы и кузнец кулак Ядыкин Иван догнали Радкина и выстрелом из нагана в упор убили Радкина. Радкину перерезали горло, накинули петлю и труп бросили в кустарник. Кулаки Рудаковы братья и Ядыкин Иван арестованы.

Ведется следствие.

ОБВАЛ НА ШАХТЕ № 4

ПРОКОПЬЕВСК (наш корр.). На днях во втором районе на Прокопьевской шахте № 4 произошел обвал 3, 4, 5 и 6 зон; несчастных случаев нет. Рабочие об'ясняют обвал халатным отношением администрации к закреплению.

БОБРУЙСКИЕ МАНЕВРЫ ЗАКОНЧИЛИСЬ УСПЕШНО

Район бобруйских маневров. В обращении Ворошилова к рабочим и крестьянам советской Белоруссии говорится: „Бобруйские маневры, успешно законченные, свидетельствуют о росте боевой подготовки наших вооруженных сил. Маневры свидетельствуют о росте технической мощи Красной армии. Парторганизациями и политорганами проведена в городе и деревне серьезная работа по пропаганде генеральной линии нашей партии. Укреплена братская связь и взаимное доверие между Красной армией и трудящимися района маневров. Партийная и советская общественность Красной Белоруссии оказали большую помощь маневрирующим частям". Ворошилов выражает благодарность всему трудящемуся населению Белоруссии от лица РККА и Реввоенсовета.

Красные командиры— на страже Октября

Собрание начсостава под председательством т. Ворошилова обратилось с приветствием к ЦК ВКП(б) и тов. Сталину. „Заверяем ЦК,—говорится в приветствии,—о своей готовности грудью встать на защиту завоеваний великого Октября и социалистического строительства. Начсостав шлет горячий боевой привет ленинскому ЦК". В приветствии т. Сталину говорится: „Начсостав шлет тебе, верному ученику Ленина—вождю большевитской партии, старому боевому соратнику по гражданской войне, свой пламенный привет. Заверяем тебя о готовности грудью отстоять первую в мире страну строящегося социализма—оплота мировой революции?"

„В ЛЮБОй МОМЕНТ ГОТОВЫ ОТРАЗИТЬ НАПАДЕНИЕ НА НАШИ ГРАНИЦЫ!"

МИНСК. Состоялось торжественное заседание пленума минского горсовета, на котором с большим докладом о международном и внутреннем положении СССР и итогах маневров выступил наркомвоенмор тов. Ворошилов. Ворошилов отметил великолепные качества красных частей, особенно он подчеркнул прекрасные действия красной авиации. Касаясь событий на КВжд, он заявил: „Мы не дадим спровоцировать себя на войну, но это не значит, что мы позволим китайским милитаристам и белобандитам переходить наши границы и раззорять наши мирные деревни и села. На Дальнем Востоке мы имеем прекрасно организованную Дальневосточную армию, которая в любой момент готова отразить нападение на наши границы".

Тов. Ворошилов избран почетным членом минского горсовета.

Проверка безработных

На всех сибирских биржах труда начата проверка безработных. Цель проверки—выявить и снять с учета ненуждающийся и чуждый элемент.

ПОДПИШЕМ НОВЫЙ ПО

Кемеровские шахтеры находят, что новый все сибирский договор должен быть заключен н Центральной шахте. Социалистическое соревно вание на ленинском лесозаводе повысило зар плату и производительность труда

БУДЕМ НЕПРЕРЫВНО СПОСОБСТВОВАТЬ РАЗВИТИЮ КОММУНИСТИЧЕСКОГО ТРУДОВОГО ПОРЯДКА!

Решение общих собраний Центральной шахты

Истекший хозяйственный год показал, что, при напряжении сил всего рабочего класса, намеченный пятилетний план развития народного хозяйства может быть не только полностью выполнен, но превышен. Огромную роль в деле успешного выполнения хозяйственных задач в истекшем году сыграло развернувшееся повсюду социалистическое соревнование, давшее возможность широким рабочим массам проверить творческую инициативу.

Считая, что социалистическое соревнование должно стать постоянным методом нашей работы—мы—шахтеры Кемрудника — предлагаем по окончании проводимой сейчас стройки, выполняя хозяйственно-политический договор, приступить к заключению таких же договоров на новый, 1929-30 год.

Мы призываем все горняцкие р оны Сибкрая поддержать наш предложение и продолжить соцр ревнование в наступающем хозяйственном году. Мы требуем от р ководящих организаций округа края созвать специальную конф ренцию горняков Сибкрая для п ведения итогов выполнения краев го горняцкого договора по соцр ревнованию и заключению ново договора на новый год (место соз ва конференции требуем в Кемр нике).

Да здравствует развернутый тем индустриализации нашей стран Да здравствует соцсоревнован масс—основной метод социалист ческого строительства!

Проверка соцдоговора по Волковскому пласту

Новым методом, который применили на Кемеровском руднике при проверке выполнения хозяйственно-политических договоров, явились производственные совещания по пластам.

На-днях по всем пластам были проведены такие совещания.

Производственные совещания Волковского пласта отметили слабое проведение социалистического соревнования по пласту. До сих пор пласт не вступил в соревнование с другими, и не только пласт, но и многие группы совершенно неохвачены соревнованием. В тех группах, которые соревнуются, увеличение выдачи и снижение себестоимости идет исключительно за счет мускульной силы, а по рационализации производства, по улучшению условий работы ничего не сделано. Скверно также и с распределением работ, с раскомандировками: рабочие не всегда получают точные указания, что им нужно делать. Недостаточен надзор за перекрепкой, да и, кроме того, большие задержки как в креплении, так и перекрепке бывают из-за недостатка леса, а иногда и потому, что лес, который подается в шахту, непригоден для крепления.

Подача леса к выработкам—не организована. Очень часто лес подвозить к местам крепления приходится самим крепильщикам. Забойщики иногда используются не по назначению.

В общем, соревнование, а вместе с ним и выполнение соцдоговора проходят недостаточно интенсивно.

С первого октября Волковский пласт вступает в соревнование с другими пластами. В соревновании должны принять участие все группы пласта.

Производственное совещание Волковского пласта в своем постановлении отмечает необходимость урегулирования вопроса с доставкой леса в шахты, использования по назначению рабочей силы (забойщиков), полной целесообразности скорейшего перехода на непрерывную рабочую неделю.

Новый соцдоговор должен включить в себя не только соревнование отдельных групп рабочих, но и соревнование административно-технического персонала на лучшее обслуживание шахт, на наиболее быстрое урегулирование различных неполадок.

Евг. Норд.

Соревнование повысило зарплату и производительность труда

До подписания хозяйственно-политического договора на лесопилке и лесном складе Ленрудника наблюдалось рвачество со стороны некоторой части рабочих. Они требовали повышения зарплаты, особенно работающие на круглой пиле.

После подписания договора сделаны такие успехи:

Лесопилка в июне давала на упряжку 3,6 кубометра пиломатериалов, в июле—3,7 кубометра, а в августе производительность на упряжку достигла 4,2 кубометра. За два месяца производительность труда увеличилась на 16 процентов, за плата рабочих поднялась на 9,8 п центов. Приработок рабочих выш ставки за июль месяц на 19,3 про в августе—на 59,1 проц. Стоимос распиловки на рамах на кубоме июнь—2 р. 22 к., июль—2 р. 21 август—2 р. 06 к. Имеется незнач тельное понижение себестоимос распиловок.

Выход годного материала с ра пиловок: июнь—53,90 проц., июль 65,83 проц., август уже—67,25 про Средняя стоимость годного лесо материала после распиловки вы жается в течение трех месяцев 12 р. 86 к. кубометр.

Постановка третьей новой рам предполагающаяся в октябре, да возможность сделать капитальн ремонт старой раме.

Пропускная способность по пи лесоматериалу должна будет уве читься.

Прогулы и невыходы на рабо после об'явленного самими рабо ми соревнования на полные кал дарные выходы, понизились. Вых ждаемость закрепилась. Только тр в течение двух месяцев не выпо нили своих обязательств, но они перь дали слово в будущем не н рушать социалистического догово

Лодырничество на производст наблюдается, но только со сторо вновь влившихся на производств С этим явлением ведется борь как администрацией, так и стары рабочими. Новым рабочим раз's няют недопустимость лодырич ства, а к более злостным будут п няты меры вплоть до увольнени

Договор нарушает и администр ция: помощник завскладом Круко который нерационально использ вал рабочую силу, недостаточно ставлял леса к лесопилке, непр вильно размещал штабели леса складе, невнимательно составлял порты о выпуске продукции и пр

Рабочие склада также небреж относились к пиломатериалу и л соматериалу (перебрасывали его т что тесины ломались).

Больших достижений можно ож дать от перемещения склада и л сопилки на берег реки Ини. Накл ные расходы (подвозка леса с ре на склад и лесопилку) должны уме шиться, в связи с чем понизится себестоимость лесоматериалов.

Производственной комиссии и о вещанию лесосклада и лесопил этот вопрос необходимо быстро о судить.

Попов.

Суд над прогульщиками

На-днях в гурьевском рабоче клубе состоялся товарищеский п казательный суд над двумя злос ными прогульщиками. Зал был п реполнен рабочими.

Мастер мартеновского цеха Сми нов Василий сделал 6 прогулов, н чиная с октября прошлого года по сентябрь нынешнего. Разгильдя неоднократно получал выговоры приказах по цеху, строгие—по за ду и в последнее время ему да выговор за халатность с предупр ждением об увольнении. Из-за х латности Смирнова возник пож и сгорел эстокадный мост.

Другой прогульщик—Митюко Афанасий, рабочий завальщик. Э систематически делал по два пр гула в месяц, за что получал пр дупреждения от цеховой админ страции.

В прениях выступили 18 челове Они сурово осудили поведение пр гульщиков, наносящих ущерб пр изводству.

Суд вынес решение: Смирнова Митюкова оставить на работе д первого нового прогула, тогда он будут уволены с клеймом злостны прогульщиков.

Оба дали клятву исправиться.

Ф Галоркин.

НА СНИМКЕ: Крестьяне д. Ко ровки читают ноту Литвинова к тайским властям в газете „Куз

ЖЕНЕВСКИЙ БАЛАГАН ЗАКРЫЛСЯ

ЖЕНЕВА. Закончилось пленарное заседание Лиги Наций, а также сессия Лиги Наций. Подводя политические итоги пленума, политические круги указывают, что пленум прошел под знаком группировок, на смену которых приходят новые группировки держав, оформляющиеся на основе обострения противоречий между европейским континентом и Англией и между Европой и Америкой, а также между капиталистическим миром и СССР.

ГЕНДЕРСОН И ДОВГАЛЕВСКИЙ ОБСУДИЛИ ПРОЦЕДУРУ ПЕРЕГОВОРОВ

ЛОНДОН. Гендерсон принял Довгалевского утром 24 сентября. Беседа продолжалась два часа. Гендерсон представил Довгалевскому перечень вопросов, подлежащих обсуждению. Затем Гендерсон и Довгалевский обсуждали процедуру последующих переговоров. Следующая встреча состоялась 25 сентября.

* * *

ЛОНДОН. На первом заседании вновь избранного генсовета конгресса английских профсоюзов председателем генсовета на текущий год избран представитель союза транспортников и чернорабочих Бирд, который представляет крайне правые группировки английского профдвижения.

ТЕРРОР В МАКЕДОНИИ

ВЕНА. В Македонии за последнее время началась новая волна террора. В ряде городов произведены массовые аресты. Имена арестованных держатся в строжайшем секрете. По слухам, некоторые из арестованных „исчезли" в полицейской тюрьме. Очевидцы говорят, что терроризованных полиция замучила до смерти.

АВСТРИЙСКОЕ ПРАВИТЕЛЬСТВО НЕ РЕШАЕТСЯ РЕФОРМИРОВАТЬ КОНСТИТУЦИЮ

ВЕНА. На совещании представителей партии большинства совместно с членами правительства, глава австрийского правительства, Штрерудвиц, заявил, что право на осуществление реформы конституции необходимо передать другому правительству и предложил в качестве своего преемника бывшего австрийского премьера, ныне начальника полиции Шобера.

Представители крупных банков промышленности настаивают на образовании „правительства сильной руки".

СООБЩАЕМ КРАТКО

Коллегия наркомторга СССР предложила элеваторному управлению установить на всех элеваторах трехсменную работу по разгрузке вагонов с хлебом, недопуская простой вагонов более четырех часов.

Охранка освободила известного румынского коммуниста Паукера. Паукер не мог добиться освобождения даже ценою голодовки, он был освобожден лишь после того, как перерезал себе стеклом вены.

Призыв 1907 года проходит по Украине с большим под'емом. Повсюду наблюдается стопроцентная явка призывников. Многие призывники отказываются от льгот и отсрочек и медосмотра.

Расширяется контрактация молока. Маслоцентр переходит к углублению производственной контрактации молока в Сибири. Теперь она будет охватывать всю товарную продукцию молочного хозяйства, поступающего на заводы, во всех районах, обслуживаемых молочной кооперацией.

Постройка стадионов и лыжных станций в горняцких районах. В будущем году намечена постройка больших стадионов в Анжерке и Ленинске и лыжных станций в Кемерово и Прокопьевске.

Массовая проверка социалистического соревнования и изобретательства. По заданию ВЦСПС в Сибири будет проведена в ближайшие дни массовая проверка социалистического соревнования. При этом одновременно со смотром соревнования будет проведен и смотр рабочего изобретательства.

МЫ ЗА МИР; НО ПОРОХ У НАС ВСЕГДА СУХОЙ

На всякие авантюристские попытки китайских генералов Красная армия будет давать решительный отпор

ЗАЯВЛЕНИЕ НАРКОМИНДЕЛА СССР КИТАЙСКОМУ ПРАВИТЕЛЬСТВУ

МОСКВА. 25 сентября наркоминдел вручил германскому посольству заявление с просьбой передать его нанкинскому и мукденскому правительствам.

Союзное правительство—говорится в заявлении—не раз обращало внимание нанкинского и мукденского правительств на систематические провокационные нападения на территорию СССР со стороны вооруженных белогвардейских отрядов и китайских частей и на производимые этими отрядами и частями обстрелы советских пограничных частей и мирного населения.

Союзное правительство в своих заявлениях от 19 августа и 9 сентября указывало на опасность положения, создаваемого действиями китайских властей, на необходимость, в качестве единственного средства предотвращения новых серьезных осложнений, безотлагательно расформировать все белогвардейские отряды и принять реальные и немедленные меры к прекращению и предупреждению новых нападений на советскую территорию со стороны китайских войск и белогвардейских банд. Союзное правительство указывало на производимые с китайской стороны провокационные нападения, что вынуждало советские войска, в порядке самозащиты, принять решительные ответные действия, направленные к охране границ Союза и мирного населения пограничных районов.

Нанкинское правительство не опровергло и не может опровергнуть ни одного из фактов, перечисленных в заявлениях союзного правительства от 19 августа и 9 сентября сего года.

Тем не менее ни нанкинское, ни мукденское правительства не принимали и не принимают никаких мер, направленных к прекращению деятельности белогвардейских отрядов, сформированных китайскими властями и пользующихся в своих вооруженных выступлениях против СССР поддержкой китайских войск.

Вместо этого, нанкинское правительство прибегает к даче извращеной информации о действительной обстановке на границе без малейших к тому оснований и решается протестовать против якобы имеющих место агрессивных действий советских войск.

Что касается столкновений, имевших место на границе до 9 сентября, то все эти факты были уже исчерпывающим образом освещены в заявлениях союзного правительства от 19 августа и 9 сентября.

Союзное правительство вынуждено вновь обратить самое серьезное внимание нанкинского и мукденского правительств на новые случаи нападений и обстрелов китайскими и белогвардейскими отрядами советских пограничных частей и переброску на советскую территорию крупных диверсионных отрядов белогвардейцев, занимающихся грабежом мирного населения.

Далее в заявлении перечисляются имевшие место в период с 10 по 23 сентября многочисленные случаи нападений китайских войск и белогвардейских отрядов на советские пограничные части и мирное население (об этих случаях сообщалось ежедневно).

За последнее время,—говорится в заявлении,—китайское командование перебрасывает на территорию СССР хунхузовские банды, имеющие в своем составе китайских солдат и офицеров, занимающихся грабежом мирного населения. Такие банды разной численности были обнаружены с 10 по 24 сентября в районе Благовещенска, хутора Иннокентьевское и устья реки Сунгари.

Нанкинское правительство, равно, как и правительство мукденское, не хочет и не считает нужным принять надлежащие меры к прекращению преступной деятельности своих местных властей, а также действующих по заданиям этих властей китайских войск и белогвардейских отрядов.

В связи с этим союзному правительству остается лишь подтвердить, что вся ответственность за создавшееся положение и возможные дальнейшие последствия равно как и за убытки, причиненные на пограничной советской полосе, ложится целиком и полностью на нанкинское и мукденское правительства. Союзное военное командование вынуждено будет впредь принимать все необходимые меры борьбы с вышеуказанными явлениями для предотвращения их в дальнейшем.

ПОЛНЫЙ РАЗВАЛ НА КВжд

За время конфликта с СССР Мукден потерпел убытки, исчисляемые в 10 миллионов долларов

БЕЛОГВАРДЕЙЦЫ ГРАБЯТ КИТАЙСКИХ КРЕСТЬЯН

ШАНХАЙ. По сообщениям харбинского корреспондента „Юнайтед Пресс", в районе западной линии КВЖД появились за последнее время многочисленные бандитские группы, состоящие из белогвардейцев. Банды нападают на деревни и раззоряют крестьян. Ими ограблены несколько караванов. Сообщение представляет особый интерес, ибо китайская печать приписывает эти налеты и грабежи советским частям

Жизнь на ст. Пограничная замерла

ХАРБИН. Положение на восточной линии КВЖД катастрофическое На ст. Пограничной магазины и дома заколочены. Из 10.000 человек населения на станции осталось только 400. Цены на продукты поднялись больше, чем вдвое.

Войска Чанфачуя продвигаются на юг

ШАНХАЙ. Войска Чанфачуя продвинулись в глубь Фуанской провинции, направляясь на юг. Банкноты центрального банка в Кантоне продолжают падать. Вкладчики спешно забирают свои вклады.

78 СОВЕТСКИХ ГРАЖДАН ПРЕДАЮТСЯ СУДУ

ТОКИО. По сообщениям, на ст. Манчжурия 78 арестованных советских граждан переведены в Харбин, где они будут преданы суду.

ЧЖАНСЮЭЛЯН ТРЕБУЕТ УРЕГУЛИРОВАТЬ СОВЕТСКО-КИТАЙСКИЙ КОНФЛИКТ

ПЕЙПИН. Ряд китайских газет публикует заявление местного представителя Чжансюэляна о том, что Чжансюэлян обратился к нанкинскому правительству с просьбой как можно скорее урегулировать советско-китайский конфликт, ибо для него является слишком тяжелым бременем военная защита Манчжурии, что он в результате конфликта уже потерпел убытки более, чем на 10 милл. долларов. Далее Чжансюэлян указал Нанкину, что основным фактом, который должен принять во внимание, является отсутствие у СССР намерения захватить китайскую территорию. Мукден также не намерен захватить КВЖД. При этих условиях вопрос о назначении управляющего не является для Мукдена существенным.

ШАНХАЙ. Агентство „Симбун Ренго" сообщает из Циндао, что генерал Сунтяни отказался выполнять приказы центрального правительства и об'явил себя независимым.

Развал харбинского рынка

ТОКИО. Китайское коммерческое общество в Харбине обратилось к мукденскому и нанкинскому правительствам с указанием о тяжелом положении местного рынка в связи с затяжкой конфликта на КВЖД. Общество ходатайствует о скорейшем урегулировании конфликта мирным путем. Нанкинское правительство ответило, что эта петиция является „неуместной" и предписало обществу внести 400 тысяч долларов на военные нужды.

ПАЛЕСТИНА СРЫВАЕТ С СЕБЯ ЦЕПИ

Воззвание Профинтерна к пролетариям всего мира

Исполбюро Профинтерна обратилось с воззванием к революционному пролетариату всего мира и ко всем секциям Профинтерна.

„В Палестине происходит восстание арабских масс против английского империализма и его агентуры—еврейской сионистской буржуазии. „Рабочее" правительство Макдональда продолжает в Палестине империалистическую политику Болдуина. Сионистская буржуазия, видя неизбежный провал сионизма, постановила на последнем сионистском конгрессе начать в Палестине политику политического и экономического наступления. В связи с этим фашистское крыло сионизма стало вести себя крайне провокационно по отношению к арабскому населению,

В свою очередь, арабские националисты и мусульманские реакционеры были заинтересованы в разжигании национальной и религиозной резни и еврейских погромах, стремясь поднять в арабских массах свой авторитет, потускневший в результате их соглашательской политики по отношению к английскому империализму. Английский империализм спровоцировал арабско-еврейское столкновение, натравливая одну национальность на другую; однако, он просчитался. Вспыхнувшая из религиозной почвы, арабско-еврейская резня очень быстро переросла в восстание арабских масс против английского господства в Палестине.

На помощь восставшим палестинским арабам пришли арабские массы из соседних стран Сирии и Ирана, Трансиордании и других. Восстание приняло таким образом всеарабский характер и является серьезным фактором антиимпериалистического движения во всем мире. Правительство Макдональда с крейсерами, танками и газами подавляет восстание в Палестине. Империалистическая политика Макдональда встречает полную поддержку со стороны второго амстердамского „интернационала". Профинтерн борется и будет бороться за единый революционный фронт еврейских и арабских трудящихся, против империалистов и эксплоататоров всех национальностей.

ПЕРВОГО ОКТЯБРЯ СОЗЫВАЕТСЯ

ОБ'ЕДИНЕННЫЙ ПЛЕНУМ ОКРУЖНОГО КОМИТЕТА ВКП(б) и окрКК

ПОВЕСТКА ДНЯ:

1) Итоги капитального строительства Кузнецкстроя и перспективы строительства на 1929/30 год (д. т. Колгушкина) 2) О предварительных итогах чистки и вербовки в партию рабочих, батраков (Док. Окр. КК и Оргиспреда) 3) О хлебозаготовках (Доклад фракции Окрисполкома). 4) О ходе выполнения хозяйственно-политических договоров и соц. соревнован. (Фракция ОПБ).

На пленум приглашаются все члены пленума ОК, Окр. КК и секретари крупных коллективов ВКП(б) (Центральн. шахты, Емельяновской, шахты № 2, БИС, 2 района — Прокопьевск и транспортный коллектив—Топки).

Секретарь Окружкома ВКП(б) Прокофьев.
Зав. Общим Отделом ОК Богомолов.

СЕЛЬСОВЕТЫ ВСЕ ЕЩЕ РАССЧИТЫВАЮТ НА ХЛЕБНЫЙ САМОТЕК

Панфиловский предсельсовета Митин благодушно успокаивает себя и других стопроцентной контрактацией. О ориентировочным планом хлебозаготовок Митин не считает нужным даже познакомиться

ПОТРЕБКООПЕРАЦИЯ НЕРЕШИТЕЛЬНА В НАСТУПЛЕНИИ НА КУЛАКА

НАДЕЮТСЯ НА САМОТЕК

Несмотря на директивы правительства и создание общественного мнения вокруг хлебозаготовок, в Крапивинском районе в этой части мы пока что имеем чрезвычайно плохие результаты. Благоприятным обстоятельством для настоящей хлебозаготовительной кампании является то, что кампания 1928 29 г. дала богатейший опыт, который целиком и полностью должен быть учтен для успешного развертывания новой хлебозаготовительной кампании. Но со стороны отдельных сельсоветов и это обстоятельство совершенно не учитывается, и работа по хлебозаготовкам снова находится на точке выжидания поздней зимы и самотека.

По **Панфиловскому** сельсовету, Крапивинского района, комиссия содействия заготовкам создана только 21 сентября. Со стороны райисполкома на места были даны указания и планы по заготовкам только после 13 сентября.

По плану рика Панфиловскому сельсовету дана контрольная цифра 41.000 пудов. Со стороны зажиточных и небольшой части средняков есть сомнения в том, что на Панфиловский сельсовет контрольная цифра по удельному весу хозяйств дана большая, нежели другим поселкам района. Между тем в 28 29 году по Панфиловскому сельсовету было заготовлено около 100 000 пудов хлеба. В нынешнем году контрольная цифра по отношению прошлогодней составляет всего только 40 процентов.

Со стороны председателя сельского совета Митина нет никакого руководства членами и секциями сельсовета. Сам Митин мало находится в сельсовете, ссылаясь на большую семью, хозяйство и др. причины в такую горячую пору кампании. Уполномоченные рика или окрисполкома по кампанейским вопросам находят Митина обычно на пашне; заместителем в сельсовете за себя он никого не оставляет.

На пленум сельского совета обычно является вместо 30 человек 15-16 человек, и на это Митин смотрит сквозь пальцы. По заготовкам хлеба члены сельсовета также бездействуют Поселок разбит на группы, к которым прикреплены члены сельсовета, а работы в группах никакой за исключением того, что составлены списки хозяйств и учтены едоки.

Ориентировочный план хлебозаготовок по Панфиловскому сельсовету Митин не только не проработал с гражданами и не приступил к его выполнению, но даже не познакомился с ним сам. В беседе с представителями района и округа Митин всякий раз пытался доказывать, что совсем не нужно работать по заготовкам хлеба, так как весь посев этого года у них законтрактован на 100 процентов и что крестьяне хлеб повезут сами. Митин совершенно забывает директивы и указания со стороны правительства, что надежда на самотек и контрактацию без активного участия сельсовета и всей деревенской общественности является коренным злом хлебозаготовительной работы.

Связи с партийными и комсомольскими организациями Митин имеет чрезвычайно мало, несмотря на то, что сам—член партии.

В поселке Панфиловском имеется хлебоприемочный пункт коопхлеба, которому со стороны сельсовета также очень мало уделяется внимания. На-днях кладовщику коопхлеба нужно было несколько подвод для отгрузки хлеба на ст. Плотниково, эти подводы Митин дал лишь на четвертый день, а тридня кладовщик был вынужден ходить с поклонами. Такое отношение пред седателя к заготовкам преступно.

Если посмотреть, как заготовляют другие поселки, окружающие Панфилово, то мы увидим такие результаты: Поселок Брянск, Поперечинского сельсовета, несмотря на то, что он численностью и мощностью населения в семь раз меньше пос. Панфиловского, заготовил хлеба почти **в два с половиной раза больше**, то-есть 82 центера против 37 центеров пос. Панфиловского.

Крапивинскому райисполкому нужно обратить самое серьезное внимание на слабость руководства в работе членами сельсовета со стороны председателя Панфиловского сельсовета Митина, и в самое ближайшее время наладить работу этого совета.

Н. С.

Ставленники кулаков

Еще при учете об'ектов обложения предсельсовета д. Соколово (Прокопьевский район) Осокин с пеной у рта доказывал чуть ли необоснованность отнесения к списку кулацких элементов явных кулаков дер. Соколово.

Кулак Власов сумел сгруппировать вокруг себя зажиточную часть и подкулачников деревни. Осокин поддался их влиянию.

К самым серьезным кампаниям, как налоговая, сбор самообложения, ограда поскотины, хлебозаготовки—Осокин относился халатно и боялся обидеть кулаков. За кулаков вывозили на своей шее самообложение, налог и проч. середняки и бедняки.

Видя все это, пленум сельсовета 14 июня Осокина с должности пред сельсовета постановил **снять**, а вместо него избрать Соболева.

Соболев оказался много хуже Осокина. С момента поступления на работу предсельсовета, он систематически пьянствовал. Такой председатель был на-руку соколовским кулакам. Кулаки срывали кампании по хлебозаготовкам, а Соболев на все это не обращал внимания и с похмелья не являлся на заседания сельсовета и собрания граждан. За зажиточной частью населения задолженность по самообложению числится 300 рублей.

На директивы о сенозаготовках Соболев отписывался, у них нет свободных покосов, где крестьяне могли бы заготовить сено для государства. А на самом деле по вине Соболева потравлялись скотом площади, где можно было заготовить сена машиной и литовкой до 1000 копен. Соболев сдружился с кулаками, с ними пьянствовал, а бедняков называл лодырями.

Не отстал в отношении халатности и председатель ЕПО.

5 сентября от Ленсоюза тов. Аксенову поступила почта-телеграмма о сенозаготовках. В сентябре—заготовить 3000 пудов. Аксенов **через 11 дней** рассматривает эту почтотелеграмму. В результате пока заготовлено только лишь 700 пудов, то-есть 25 проц. Еще в августе Ленсоюз указывал сельсовету на принятие срочных мер по сенозаготовкам. А Аксенов в августе закупил лишь 200 пудов.

План хлебозаготовок от Ленсоюза поступил в Соколовское ЕПО 11 августа, но Аксенов палец о палец не ударил для выполнения этого плана. Договоры на гужевой транспорт не заключались, и в результате—общее невыполнение плана сенозаготовок и хлебозаготовок на 80 проц. Аксенов в хлебозаготовках надеялся на самотек. А свободное время пьянствовал вместе с кулаками, особенно с кулаком Рыжковым. Вообще Аксенов вращался лишь среди кулачества, и их интересы защищал.

Выведенные из терпения батраки и бедняки потребовали преданию суду Осокина, Соболева и Аксенова, проводивших кулацкую политику, и 18 сентября выездная сессия рассмотрела это дело. На суде полностью выявилось бездушное отношение этих работничков к своим обязанностям, извращение классовой линии в деревне. Около 300 крестьян с напряженным вниманием слушали процесс.

Суд приговорил Осокина к принудительным работам на один месяц, но принимая во внимание его инвалидность, принудительные работы заменить денежным штрафом в 25 рублей.

Соболева Федора — подвергнуть лишению свободы на шесть месяцев.

Аксенова Якова — председателя ЕПО—подвергнуть лишению свободы на один год шесть месяцев.

Этот урок является поучительным и остальным работникам, как нужно относиться к своим обязанностям. Лишь организовывая бедноту и батрачество вокруг сельсоветов и кооперации в деревне можно избежать такого классового извращения, каковое допустили Осокин, Соболев и Аксенов.

Пегасов.

КУЛАЦКАЯ КОМИССИЯ МСТИТ АКТИВИСТАМ

В дер. Колотовке, Топкинского района, выбрана экспертная комиссия в составе Некрасова, Асанова и Кретова, которая должна установить средний урожай хлеба. Крестьянам Шкуратову и Лизунову эта комиссия установила средний урожай первый раз в 60 пудов. Но когда те явились к Асанову и „об'яснились" с ним—комиссия пошла на компромисс, и установили урожайность в 40 пудов. А вот председателю старой комиссии по заготовке хлеба тов. Терехову, у которого урожай был низок, за хорошую работу по выполнению хлебозаготовок в прошлом году комиссия определила урожай в 60 пудов. Случайно шедший крестьянин вступил в спор с комиссией, которая определяла урожай т. Терехова. Тогда комиссия ответила:

— Он жал, и на него надо нажать.

Комиссия в среднем во всем селе установила урожайность в 30 пудов с десятины. Выходит, что деревне надо еще достать для ее снабжения несколько тысяч пудов. В дер. Бархатово, этого же совета, экспертная комиссия установила средний урожай 24 пуда.

В этом и другом случае фактический урожай **гораздо больше**.

Когда крестьянин дер. Бархатовой Кондратьев судился за потраву, то на суде он сказал, что у него урожай с десятины 70 пудов.

Сельский совет экспертную комиссию распустил. На собрании крестьян было решено, в связи с той путаницей, которую создала экспертная комиссия, провести групповой обмолот, чтобы лучше учесть урожайность.

Явдеев.

КООПЕРАЦИЯ РАБОТАЕТ БЕЗ АКТИВА

Потребительские кооперации Кобелевского, Ягуновского и Новобарачатского сельсоветов, Щегловского района, не проводят в жизнь основной задачи советской власти в части об'единения бедняцко середняцкого большинства деревни для решительного наступления на кулачество. Кооперативными организациями также не об'единены вокруг хлебозаготовок широкие батрацко бедняцкие слои населения и не мобилизованы для этого все организации деревенской общественности.

Партийно-комсомольские организации оторвались от организаци и не только не руководят работой потребительского общества, но и не принимают никакого участия в ее работе. Техническая подготовка сельских кооперативов к хлебозаготовкам почти совершенно не проводилась. Н-Барачатская кооперация не имеет амбара для ссыпки хлеба, и крестьяне, несмотря на законченные осенние работы, вынуждены везти хлеб в Щегловск или на ст. Плотниково, убивая на это лишнее время.

Некоторыми кооперативами производится неравномерное распределение товаров между отделениями. Кооперативы не удовлетворяют полностью спроса хлебосдатчиков на мануфактуру, которой нехватает.

Один из основных недостатков низовых потребительских кооперативов в Щегловском районе — это отсутствие плановости и систематичности в повседневной работе. Вся работа кооперации проходит по мере ее подталкивания со стороны соответствующих организаций.

С.

ЧИСТКА РЯДОВ ВКП(б)

Коксовая ячейка химзавода имеет слабый рост. Партийцы стараются освободиться от нагрузки и свалить всю работу на секретаря. В ячейке были склока, рвачество

ЯЧЕЙКА КОТЕЛЬНОГО ЦЕХА НАЙДЕНА ЗДОРОВОЙ

КОКСОВАЯ ЯЧЕЙКА ХИМЗАВОДА ЧИСТИТ СВОИ РЯДЫ

Несмотря на широкое оповещение и раз'яснение задач чистки, беспартийных на чистке очень мало. Помещение, где будет чистка, как-то непривычно для рабочих (красный уголок дома холостых). „Лучше бы в клубе"—говорят присутствующие.

Из доклада секретаря ячейки видно, что ячейка росла слабо: с мая месяца принято в партию только 5 человек.

Дисциплиной тоже похвастаться нельзя. Заседания бюро ячейки посещаются только на 50проц.,а общие собрания на 60—70 процентов. На грузками никто не обижен, за не большим исключением. Как они выполняются, бюро этим недостаточно интересуется, а выполнение не совсем хорошее. „У нас освобожденный секретарь, пусть он работает", —говорят иногда товарищи.

В хозяйственной работе ячейка имеет достижения. Руководство было достаточным и имеются реальные результаты в улучшении качества продукции. Плохо только с зольностью кокса. Третий квартал дал 12,65, а первый 12,06.

Учета работы ударных бригад в цехе не ведется, да и руководили ими недостаточно. Цехпрофбюро работает слабо. председатели бюро менялись очень часто.

Работа производственных комиссий и совещаний начинает выправляться. За месяц созвано одно совещание и два заседания комиссии

Комсомольская ячейка работает слабо, директивы бюро парт'ячейки выполняет „постольку—поскольку".

„Они даже нашу резолюцию потеряли"—говорит секретарь ячейки.

Слабо работают добровольные общества.

В прениях указывали, что парт прикрепленные ответственные товарищи не оказывают помощи в работе ячейки; некоторые из них на собраниях бывают редко. Указывали на то, что второй заем индустриализации не сдали на хранение только из-за боязни.

В ячейке имеются склока, рваческие настроения, но отдельные товарищи стараются это скрыть.

Чистка все выяснит.

А. П.

НЕГОДНЫЙ КОМСОМОЛЕЦ

Механическая комсомол. ячейка химзавода имеет состав чрезвычайно пестрый. В ней очень много людей несвязанных с производством, а поэтому очень часто ячейка занимается не разрешением практических задач, а пустыми разговорами. Как-то нельзя поверить, что в этой ячейке, где все же есть процент рабочей молодежи, мог пролезть в комсомол человек, который фактически чужд нам по классу, тов. Прокин. На производстве он работает уже седьмой год, в комсомоле состоит с 26 года. Отец Прокина, как говорят рабочие, первый контрреволюционер, жулик, рвач и т. д. С отцом Прокин имел связь (сам же скрывал об этом все время). Прокин имеет свое хозяйство—дом, землю и т. д.

Все это выяснилось только тогда, когда встал вопрос о посылке Прокина в рабфак. Ячейка разбирая вопрос—можно ли держать в комсомоле Прокина, подошла к нему примиренчески. На двух ячейковых собраниях не пришли к определенному выводу. Ряд комсомольцев вроде Худяшева, который хлопал себя по груди, заявлял, что агитировать комсомольцев против Прокина нечего. Прокина исключать из организации жалко, так как он сам рабочий, на производстве работает уже 7 лет и т. д. и т. д.

Комсомольцы Исаева и Кужилев имея все же некоторую практическую подготовку, говорят о том, что какой бы отец чуждый не был, но все же он отец, а поэтому исключать Прокина нельзя.

Я считаю, что комсомольская организация являясь политической организацией не должна будет держать в своих рядах людей чуждых нам по классу. Нужно сейчас, как никогда, поставить вопрос о том, что раз ты комсомолец, раз ты работник социалистической стройки—значит ты не должен быть на стороне всяких чуждых людей, будь то отец, брат и т. д. Значит, ты должен бороться с такими людьми.

Но нужно ли жалеть Прокина, нужно ли говорить, что он давно работает и т. д? Я считаю, что нет, факт установлен налицо—Прокин скрыл от организации о связи с отцом, скрыл от организации свое хозяйство, для оправдания достал ряд фиктивных справок. Письмо рабочего об отце Прокина и, наконец, о самом Прокине, гласит так: „он тихий, но проведет и выведет всех"—это говорит за то, что Прокин действительно таков. Нужно ячейке более решительнее поставить вопрос, разбить эти примиренческие настроения и принять определенные решения.

Комсомолец.

С новыми указаниями—к работе

14 сентября в котельном цехе химзавода кончилась чистка партячейки.

Чистка прошла активно, беспартийная масса принимала большое участие, выявляя ряд бытовых ненормальностей. Комиссия подчеркнула ряд положительных сторон в работе ячейки, как-то: укрепление дисциплины, поднятие производительности труда, выполнение соцдоговора, а также отмечает хорошо налаженную работу производственного совещания. Но наряду с положительной стороной имеется и отрицательная сторона. Например, никакой культурно-просветительной работы в ячейке не было, члены партии большинство безграмотны не только политически, но и технически До сих пор слабо развернута самокритика. Некоторые члены партии тянулись в хвосте у беспартийных. Ячейка нисколько не уделяла внимания работе среди женщин и плохо вовлекала беспартийных в партию. 75 процентов проверяемых товарищей получили партвзыскания.

Часть товарищей исключены из рядов ВКП, как-то: Кручинский, который был балластом—никакой работы не вел, неграмотность не ликвидировал. Ситников, как совершенно чуждый человек, имеющий много темных дел, служил в белой армии офицером; Друшляков и Нелюбов тоже были в партии как балласт, работы не вели и не хотели подчиняться партийной дисциплине. В общем ячейка здорова.

Рабочий.

ПАРТИЙНАЯ ХРОНИКА

Бюро кузнецкого РК 10 сентября по докладу о работе кирпичного завода констатирует следующие достижения: капитальный ремонт завода был окончен своевременно и выработка красного кирпича произведена полностью; производительность машинного способа выработки кирпича увеличилась на 23 проц. против программы и улучшилось его качество. Произведен ряд технических усовершенствований на производстве, как то: укладка узко-колейки по заводу, замена тачек вагонетками, снижена себестоимость на 9,6 проц. против плана и промфинплан на 1 сентября выполнен по выработке сырого кирпича на 88 проц. и по обжигу на 74 проц.

К числу недостаков в работе завода, бюро относит: слабую работу производственных совещаний, узкий охват ими рабочих и отсутствие помощи со стороны технической силы завода, совершенное отсутствие работы технических совещаний, отсутствие работы по поднятию квалификации рабочих и недостаточно развернута работа по социалистическому соревнованию.

* * *

Бюро ленинского РК отмечает, что рабочая конференция выявила интерес рабочих к вопросам пятилетнего плана и соцсоревнования. Бюро констатирует недисциплинированность делегатов (на 2 день работы конференции явилось только 50 проц. делегатов) и недопустимое отношение к конференции со стороны хозяйственников и ячеек партии, которые не являются на 2 день работы конференции.

* * *

Бюро бачатского РК по докладу о ходе осенней посевной и уборочной кампании в районе отметило, что в основном значение посевной и уборочной кампаний крестьянству раз'яснено; по предварительному подсчету намечается расширение озимого клина по индивидуальному сектору и особенно по коллективам. Уборочная кампания проходит удовлетворительно, особого недостатка в уборочных машинах, как в коллективах, так и в индивидуальных хозяйствах, не чувствуется. Машины прокатных пунктов за не большим исключением используются на 100 проц.

Наряду с этим бюро отметило и ряд существенных недостатков, в частности: запаздывание директив рика к сельсоветам и недостаточная четкость их в части мобилизации машин и установления такс на них, слабые организационные мероприятия со стороны рика и сельсоветов в создании машинных колонн, соцсоревновании и т д., слабая организованность бедноты вокруг вопросов посевной и уборочной кампаний, слабый контроль со стороны сельсоветов и деревенской общественности за рациональным использованием машин, слабая ко[illegible] озимого посева со сторо

По газетным столбцам

Трэд-юнионистские отрыжки в советской действительности

Основными чертами трэд-юнионизма является — резкое отграничение экономической борьбы от политической (аполитичность профессиональных организаций) и принесение в жертву интересам сегодняшнего дня интересов завтрашнего дня (оппортунизм). За границей вся сущность реформистской социальной политики состоит в том, чтобы свести борьбу труда с капиталом к мелким, частичным улучшениям. Цеховщина, отстаивание групповых интересов отдельной части рабочего класса во вред общеклассовым интересам пролетариата—такова сердцевина трэд-юнионизма за границей.

Не наблюдаются ли некоторые отрыжки трэд-юнионизма и в нашем профессиональном движении? Этот вопрос задает газета „Труд" и отвечает:

> У нас среди советских профсоюзов цеховая ограниченность находит свое выражение в довольно распространенном взгляде, что данный союз обязан всегда и при всех случаях защищать своего члена, часто независимо от того, на сколько действия этого члена сталкиваются с интересами всего рабочего класса стоящего у власти. Известны случаи, когда лодыри, рвачи или шкурники, агитировавшие против займа индустриализации, претендовали на помощь (и нередко ее получали) от профсоюза...

Историческим идеологом трэд-юнионизма в капиталистических странах является наиболее обеспеченная верхушка рабочего класса, о которой в свое время Ленин писал:

> „Слой профессионалистской, ухкой, себялюбивой, черствой, корыстной, мещанской, империалистски-настроенной и империализмом развращенной рабочей аристократии"

Но с другой стороны:

> Трэд-юнионизм, как разновидность оппортунизма, буржуазного влияния на пролетариат, находит сторонников и в тех слоях рабочего класса, которые теснее связаны с мелкобуржуазной средой, в пролетарских слоях.

Газета пишет:

> Среди наших советских профсоюзов рецидив трэд-юнионистской ограниченности, возрождение некоторых черточек приснопамятного „экономизма", питается корнями, главным образом, из мелкобуржуазной среды, среды многомиллионного крестьянства, окружающего пролетариат и крайне интенсивно вливающего пополнения в его ряды. Питательным бульоном для всяких нео-трэд-юнионистских бацилл служит именно психология этих пришельцев из мелкобуржуазной среды, неуспевших перевариться в социалистическом котле советской фабрики.

При всех видоизменениях форм идейно-политическая сущность трэд-юнионизма остается неизменной. Она всегда означает не что иное, как идейное порабощение рабочих буржуазией, пленение пролетариата мировоззрением чуждого класса—крупной и мелкой буржуазией.

> Этим обстоятельством и определяется задача революционного авангарда рабочего класса в его решительной безоговорочной борьбе с новейшими идеологами оппортунизма в профдвижении.

СИБИРСКИЕ НОВОСТИ

◆ **Организация курсов для младшего техперсонала.** При крайсовнархозе организуются курсы по повышению общетехнической квалификации младшего технического персонала.

◆ **Ликвидация неграмотности и малограмотности.** Крайком горняков предложил местам немедленно приступить к разработке планов по ликвидации неграмотности и малограмотности в горняцких районах, придав этому вопросу массовый характер.

◆ **Культобслуживание старателей.** Крайком горняков отпустил 7 тыс. руб. на культобслуживание старателей.

◆ **Горняки на конференцию по механизации горных работ.** В г. Харькове назначена конференция по механизации горных работ. Крайком горняков предложил Сибуглю командировать для участия в этой конференции двух рабочих—одного от шахты 5-7 в Судженке и одного от Емельяновской шахты в Ленинске.

◆ **План снабжения сибирской госпромышленности.** По хлебосырью, с учетом потребностей угольной промышленности и новостроек союзного значения, план снабжения на будущий год принят в [illegible] тысячи тонн разных культур, в том числе на каменноугольную промышленность дано 5,3 тыс. тонн.

◆ **Открывается школа профдвижения.** В Новосибирске открывается школа профдвижения по подготовке окружных и районных профработников.

◆ **Проект сибирского бумажного комбината закончен.** Проект сибирского бумажного комбината, с производительностью в 29 тыс. тонн бумаги в год, закончен и представлен в ВСНХ. К постройке комбината предположенно приступить в будущем году.

◆ **Ввоз товаров в Сибирь запроектирован в 650 милл. рублей.** Общий объем товаров, который намечено ввезти в 1929 30 году, определен в 650 миллионов рублей [illegible]

ДАЛЬШЕ МЕДЛИТЬ НЕЛЬЗЯ!

Несмотря на исключительное значение перехода на непрерывную неделю, к вопросу еще не привлечено достаточного внимания. Широкие массы не вовлечены в проработку вопроса

В период осуществления пятилетнего плана строительства народного хозяйства нами должны быть в максимальнейшей степени использованы все возможности, дающие: увеличение выпуска продукции, снижение себестоимости, увеличение производительности труда, максимальное использование основного капитала промышленности, ослабление безработицы и т. п.

Одним из мероприятий, обеспечивающим в крупных размерах эти возможности, значительно ускоряя темп индустриализации, является непрерывная производственная неделя.

Введение непрерывной производственной недели, наряду с экономической эффективностью, имеет исключительное значение в перестройке социально-бытового уклада трудящихся.

Осуществление „беспрерывки" действительно делает бытовую революцию.

МАЛО УДЕЛЕНО ВНИМАНИЯ НЕПРЕРЫВКЕ

И, несмотря на исключительное значение этого мероприятия, в условиях нашего округа оно не привлекло достаточного внимания не только широких масс трудящихся, но и партийного, профессионального актива, и хозяйственников.

Столь медленный темп не только осуществления непрерывной производственной недели, но и подготовки к этому переходу, со всей очевидностью свидетельствует о явной недооценке такого, исключительного по своему значению в деле улучшения всех производственных по[illegible] в промышленности, мero го, чтобы, согласно предложений руководящих организаций, в течении июля закончить техническую проработку вопроса о переходе на непрерывное производство, по существу до сих пор реально ничего не сделали и оказались неготовыми к осуществлению непрерывной производственной недели не только немедленно (в августе, сентябре), но и сейчас, с наступлением нового хозяйственного года.

Такие вопросы, как порядок равномерного распределения работы и отдыха, потребность рабочей силы и ее подготовка, до сих пор являются неразрешенными. В частности, в условиях горной промышленности, введение непрерывной производственной недели совершенно не увязывается с осуществлением каких-либо организационно-технических мероприятий в области системы ведения работ, подземной транспортировки угля и т. д. и т. п., а делается механический переход, с изменением лишь графика выхода рабочих на работу, что и привело к тому, что, в частности, по Ленинскому руднику переход на „непрерывку" дает только 4,5 проц. увеличения добычи и совершенно не отражается ни на производительности трудящегося, ни на себестоимо[illegible] ления формально подошли к осуществлению директивы о переходе на „непрерывку", и вместо того, чтобы в первую очередь перейти на этот метод работы в части добычи угля, перевели такие цеха, как экспедицию, геологические разведки и т. п., не учитывая, что соль-то перехода имеет в виду, в первую очередь, необходимость увеличения выпуска продукции, а для горной промышленности, в связи с недостатком топлива и кокса,—в особенности.

ПРОРАБОТКУ ВОПРОСА О НЕПРЕРЫВКЕ —В МАССЫ

В условиях нашей работы всякое крупное мероприятие может быть с успехом осуществлено только при активном участии широчайших масс трудящихся, при их всемерной поддержке. Этого положения, как видно из опыта подготовки к переходу на непрерывную неделю, профсоюзные организации в достаточной степени до сих пор не уяснили.

Широкие массы трудящихся не вовлечены в проработку вопроса о введении непрерывной недели. Такие „подвиги", как переход на непрерывную работу с обсуждением этого вопроса только на одном производственном совещании (1 рай он, Прокопьевск), безусловно, не являются привлечением массы к участию в разрешений крупнейших производственных вопросов.

Значительная часть трудящихся до сих пор не только не участвует активно в разрешении вопроса о непрерывной неделе, но не имеет ясного представления о ней, а это ведет к тому, что некоторые рабочие, в том числе и члены партии, положение трудящегося, в то время, как в действительности введение непрерывной недели будет содействовать увеличению реальной зарплаты рабочего, благодаря увеличению продукции и снижению себестоимости.

Равномерное распределение дней отдыха, сокращение длительности рабочей недели, более частые выходные дни—безусловно будут способствовать повышению производительности труда, а следовательно, и повышению заработной платы.

Кроме того, упорядочение и более частые дни отдыха увеличивают не только производительность труда, но и его безопасность.

Совершенно недопустимым надо считать неподготовленность перехода на непрерывную работу самих союзных организаций, и, особенно, культурно-массовых учреждений—клубов и красных уголков. Хотя и не по основным производственным единицам, но тем не менее на непрерывной работе по Прокопьевскому руднику занято до 30 проц. трудящихся, по Ленинску свыше 40 проц., а клубы и красные уголки до сих пор свою работу приспосабливают к субботе и воскресенью.

Проработку вопроса о переходе на „непрерывку" нужно сейчас же спустить в широкие гущи рабочей массы, на производственные совещания, общие собрания, где не только раз'яснить рабочим сущность непрерывной недели, но и привлечь их к разработке всех практических вопросов, связанных с этим переходом.

Дальше терпеть проявившуюся со стороны хозорганов, профсоюзов и парткомитетов косность в деле осуществления непрерывной производственной недели—нельзя.

Нельзя из-за собственной неповоротливости создавать искусственные тормозы в более успешном выполнении пятилетнего плана разви

ГОТОВЫ-ЛИ ШКОЛЫ К ЗИМНЕЙ УЧЕБЕ?

В нацменовской школе в дер. Чебоксары не хватает учителей. Школа Кемрудника из-за отсутствия самого необходимого ремонта и оборудования—негодна для занятий

НЕРАЦИОНАЛЬНО РАСХОДУЕТ КУЛЬТФОНД КУЗНЕЦКОЕ ОТДЕЛЕНИЕ СИБМАСЛОСОЮЗА

Опять остался один учитель

Между дер. Новые Чебоксары и Верта, Заречинского сельсовета, Бачатского района, имеется нацменовская школа для татар и чувашей. По ходатайству чертинских татар от 33 дворов бачатский районный крестьянский с'езд постановил с осени 1929 года открыть еще один комплект и дать одного учителя из нацменов-татар. Между прочим, рик об этом совершенно забыл и оставил опять с одним учителем. Нужно культпоходу обратить на это серьезное внимание.

Недовольный.

Болтологию бросить!

Неоднократно писалось в газете, что строится новая школа на Кемруднике: отпущены средства, выбрано место постройки; что закончат постройку к началу второго триместра 29-30 учебного года. Много об этом писали. А что мы видим сейчас?

Занимаемся в старой школе, которую едва ли можно назвать школой (даже комиссия, обследовавшая ее, признала, что помещение непригодно под школу). Полы некрашеные, пыль столбом стоит. Зимой—настоящий холодильник. Ремонтировать школу не разрешили: обещали к зиме новую построить. Зала для игр детей нет. В теплую погоду можно выйти на улицу, а в холод 140-150 детей каждой смены толкутся в узком, темном коридоре. Где тут проводить оздоровление детей?

Приходили комиссии обследовать, говорили:—Да, у вас плохо заниматься, это не школа, а что-то другое.

А на вопрос о новой школе отвечают, что еще не решено, где будут строить, но что закончить предполагают к будущему учебному году.

И так, значит, и этот год придется мерзнуть и мариноваться в старой неотремонтированной школе, если не бросят болтологией заниматься и не примутся скорее за дело.

А. Прейкшас.

Получили на зиму хорошую зарядку

Закрылись трехнедельные курсы по переподготовке сельских просветщенцев. Учительство, подводя итоги, высказалось единогласно, что они получили много знаний в области сельского хозяйства. Особенно много говорилось о методическом кабинете, организованном при опорной школе инструктором соцвоса Ивановой. В нем педагоги-руководители первых групп района—проработали существующие методы обучения, остановились на методе целых образов, который был развернут в кабинете, и курсанты были познакомлены с приемами работы по нему.

Педагоги других групп посетили кабинет и также познакомились с приемами работы.

Хотя сейчас кабинет еще только начинает развертываться, но внимание педагогов привлекает, и они, получив зарядку на первое время, надеются получать методическую помощь на протяжении всего учебного года. И действительно, не ошиблись: кабинет ставит своей задачей оказывать методическую помощь учительству района путем консультации письменных ответов на вопросы, поступающие с мест. Кроме того, руководителей первых групп кабинет предполагает периодически собирать и прорабатывать с ними дальнейшие приемы работы на материале, приготовленном опорной школой под руководством инспектора.

Сельские просвещенцы, обучавшиеся на курсах, приносят большую благодарность своему инспектору А. И. Ивановой за организацию методического кабинета и ту помощь, которую оказал он им. Кроме того, просвещенцы высказали пожелание, чтобы при опорных школах других районов были бы организованы такие же кабинеты.

Комиссия.

Обучат тысячу неграмотных

Школа второй ступени г. Щеглова (девятилетка) на общем собрании учащихся 17 сентября приняла постановление, в котором говорится:

— Учащиеся в текущем году обязуются обучить более тысячи неграмотных и малограмотных.

На этом же собрании был избран штаб по социалистическому соревнованию. В его задачу входит распространение третьего займа индустриализации, обучение неграмотных, борьба за лучшую усваиваемость и посещение школы, наблюдение за лучшей постановкой работы кружков, которые уже приступили к организационной работе.

Школа думает в ближайшее время вызвать на соревнование другие школы.

Учащийся.

Пляшут под кулацкую дудку

Перед работниками просвещения поставлена огромнейшая задача—воспитывать борцов и строителей коммунистического общества. Среди населения в этом направлении просвещенец должен проявлять большую активность; ведь в глуши он—фонарь деревни.

Действительно, совработники на селе, часть учителей, избачи, даже малограмотные комсомольцы и делегатки несут огромнейшую общественную работу: займы индустриализации, займы укрепления крестьянских хозяйств, перевыборы сельсоветов, самообложение, посевная кампания, землеустройство на селе и тому подобне.

А вот наш инспектор соцвоса в Крапивинском районе, гр. Артанов совершенно не придает никакого значения этой общественной работе и в ней сам никакого участия не принимает и учительство на это не толкает. В результате многие учителя уклонились от общественной работы. Мало того, часть из них имеет связь с кулачеством. В д. Тараданово, Панфилово, Междугорное, Змеинка и т. д. просвещенцы пишут кулакам заявления о льготах по налогам, пьянствуют с ними и прочее.

Артанов работает в Крапивинском районе больше года, а среди населения и совслужащих авторитетом совершенно не пользуется.

Глазок.

Ненормальности на курсах

Кузнецкое окроно с 10 сентября открыло курсы ликвидаторов и избачей. К открытию курсов администрация окроно не подготовилась. Нет определенного помещения для курсов. Из одного барака гонят в другой, третий. Матрацов мало. Некоторые курсанты спят на голых кроватях. А вначале было обещано предоставить курсантам все удобства.

Даже в продовольственном отношении плоховато. Окроно в достаточном количестве не имеет талонов на обед. Из-за этого курсанты остаются без обеда. На все эти ненормальности курсанты указывают и надеются, что эти ненормальности в дальнейшем не будут повторены.

Курсант.

Плачут деньги культфонда

Сибмаслосоюз скопил 200 рублей денег на культнужды и не знает куда их деть; а не додумается, что наша страна бедна и некультурна, что даже еще мало этих средств на культнужды, чтобы культивировать массу,—а они созвали собрание и давай обсуждать, куда девать эти деньги. Они решили накупить для себя книг на 200 рублей, и уже на 50 рублей купили; литературу эту разобрали по своим столам бухгалтер и ему подобные. Между тем, в ленуголке Сибмаслосоюза полный хаос. Ни одна газета не подшита, ни одной книжки нету. Только лежит пять журналов. Есть у работников маслосоза жены и дети, наконец, уборщицы, бывает много приезжих из районов. Словом, есть для кого вести культработу. Разве не преступное дело покупать книги на культфондовские деньги и растаскивать по столам?

Наблюдатель.

СОЦСОРЕВНОВАНИЕ СРЕДИ РАБОТНИКОВ НАРПИТА

Рабочие столовых Кемеровского ЦРК вступили в соревнование и решили вызвать столовые Тельбесского и Прокопьевского ЦРК и столовую цинкового завода на ст. Белово.

Какие пункты должны быть введены в договор?

Улучшение качества обедов, повышение производительности труда и норм выработки, удешевление и питательность обедов, снижение накладных расходов, чистота помещения, изжитие очередей, вежливое обращение с посетителями, широкий охват рабочих общественным питанием, борьба с расхлябанностью, производственным разгильдяйством—все это должно быть выполнено по договору.

В процессе развития соревнования могут проводиться индивидуальные вызовы, а также конкурсы: на лучшего повара, на лучшую официантку, буфетчика, судомойку и т. д.

Потребуется быстрый учет работы и организованность всего коллектива рабочих столовой. По столовым должен быть контроль и управление соревнованием. К соревнованию должны быть привлечены столовые комиссии.

Нужен подробно проработанный план. Профсоюзу необходимо организовать руководство соревнованием.

Народное питание—это шаг к строительству социализма.

Переманов.

РАБОЧИЕ ПИСЬМА

Издевается над своей женой, душит ее за горло рабочий электро-мастерской Кемрудника Гребенков. Надо укротить хулигана.

Очевидец.

Бывший кулак и эксплоататор Терехов (деревня Кемерово, Щеглов ского района) сейчас пролез в союз и работает в мех-мастерской химзавода. Беднота и актив деревни Кемеровой просят снять его с производства и выбросить из союза.

Заседание.

Пьянствует приказчик Березовского потребобщества Щегловского района Торохов. Своим кумовьям отпускает ночью вино, а беднякам в часы занятий не дает продукты и товары. Надо проверить—нет ли у него растраты, так как ревизии не было 6 месяцев.

Знающий.

Скрывает растратчика общественных денег Шимякина Березовский сельсовет, Щегловского района. А Шимякин на эти деньги буйно пьянствовал и хулиганил.

Знающий.

Похищаются селькоровские заметки из почтового ящика у письмоносца № 8 и передаются тем, на кого они написаны, в селе Березово, Щегловского района. Кому следует, надо изжить эти ненормальности.

Знающий.

Пьянствует и избивает рабочих бывший уголовник, хулиган Уфимцев (станция Топки). Имеет другом Сальникова, с которым вместе творят безобразия. Таких хулиганов нужно жестоко укрощать.

И. П

ГАЛЛЕРЕЯ РАЗГИЛЬДЯЕВ НА ТРАНСПОРТЕ

Рабочие транспорта топкинского узла поддерживают пленум учкпрофсожа об очистке рабочих рядов и указывают, какие лица должны исправиться или покинуть транспорт.

Пленум учкпрофсожа топкинского узла уже занялся поверкой рабочего состава на транспорте.

Рабкоры помогают учкпрофсожу в чистке через стенгазеты, они вывели следующих лиц, которых нужно „почистить":

Главный кондуктов **Кузнецов**, будучи пьяным, на 130 километре забыл сумку с документами, за которой ему после пришлось бежать. Благодаря этому поезд задержался более, чем на час.

Табельщик **Колосов** часто бывает пьяный и приходит на работу с опозданием на час, уходит с работы на два часа раньше, это за ним замечалось ни один раз.

Главный кондуктор должен был сопровождать поезд № 4032. Будучи пьян, он проспал свое время и на поезд не попал.

Во время дежурства на ст. Топки **Овчинникова**, табельщики кондукторской не знают, сколько и на какой поезд выслать бригад. Это получается потому, что Овчинников вместо службы, занимается посторонними разговорами с женщинами, из-за чего опоздало два поезда №№ 4040 и 4025.

Главного кондуктора **Беляева**, случалось, вызывали к поезду, но он не являлся. Вместо него приходилось посылать другого, не соответствующего делу.

Главный кондуктор **Атамонов** частенько бывает пьяный. Ввиду этого, он не попадает на нужную станцию, а всегда проезжает мимо.

Проводник **Аверкин** имеет крестовый дом, фотографию, служил у Колчака милиционером, имел пивную. Сейчас прошел в профсоюз. К работе относится недобросовестно.

По обследованию рабочей бригады есть также недостатки и по станции Кемерово. Поезд № 4505 ушел с большим опозданием. Это—потому, что во время не были заготовлены документы начальником станции.

Трудодисциплина у некоторых рабочих ст. Кемерово слабая. Отношение к производству наплевательское.

В станции царит грязь, сторожа, вместо чистки, занимаются хранением пассажирских вещей. Начальник станции посылает их в город по своим делам, где сторожа ходят по целому дню.

Начальник станции Кемерово не изволит выйти и посмотреть на составление поезда, отчего получаются простои.

Стрелочники станции Кемерово стрелки свои запустили так, что еле переводят их. Вместо того, чтобы очистить стрелки они собираются и рассказывают сказки.

Билетная касса хромает потому, что кассир все время пьянствует. Весовщики работают по 16 часов и требуют сверхурочные. Но свою работу они могли сделать в 8 ч. Не успевают сделать все потому, что ленятся работать.

Между дорожным мастером и строителем Кемеровской ветки бывают личные счеты, из-за чего задерживаются на двое суток вагоны с балластом. Когда рабочая бригада обратилась в местком, чтобы изжить эти недостатки, то местком говорит, что это дело не союза, а администрации.

Видно, союз не усвоил еще своих задач.

Пережегин.

НА СНИМКЕ: Кладка стен новой механической мастерской химзавода.

СЛУЧАИ ПРОСТОЕВ, РАЗГИЛЬДЯИС[illegible] НА ТРЕТЬЕЙ БАТАРЕЕ ДОЛЖНЫ БЫ[illegible]

Рабкоры указывают на нераспорядительность администрации и слабость надзора, как на одну из главных помех досрочного пуска третьей батареи коксовых печей

ОРГАНИЗУЕМ СМОТР ДРОБИЛКИ И ЭЛЕВАТОРА!

Сделанное переделываем

Мы уже не раз говорили о том, что надзор за рабочими стройконторы, исключая бригаду каменщиков, слаб, к тому же администраторы очень непредусмотрительны.

26 сентября: часть строимой коксотушительной площадки засыпали глиной и, как думали, можно было класть коксик, арматуру и бетонировать. Но „оказалось", что глины насыпали больше, чем нужно: слой толщиной в лопату взяли и сбросили и, кроме того, выкопали ямки для бетонных ножек. На этой работе было занято 20 человек полдня, а ведь переделки можно было бы избежать,—надо только надзору быть попредусмотрительней.

Рабочий на 3 й батарее.

Простой по вине надзора

26 сентября: случаи расхлябанности и отлынивания от работы рабочих, занятых на засыпке глиной коксотушительной площадки, еще имеют место. Рабочком попрежнему не стремится поднять трудовую дисциплину среди поденщиков; слаб и надзор. Сегодня двадцать человек простояло у вагонов с глиной полтора часа и никто им не сказал ни слова. За это время к ним не подошел ни один десятник. Такие простои удорожают стоимость строительства и, что само главное, оттягивают день досрочного пуска батареи. А так как каждые сутки батарея будет давать 350 тонн кокса и отсрочка пуска батареи на сутки увеличивает количество недостающего Уралу кокса, то убытки от этих простоев вырастают до десятков тысяч рублей.

В этот же день мною замечено, что на кучи песку, образовывающиеся после просева гальки, ссыпают гальку вновь и вновь же ее просевают: один и тот же песок от гальки отсевают по несколько раз. Это уж прямая нераспорядительность.

Видящий.

Нужен боевой темп

Много говорили и писали о том, что надо начать предварительную сушку коллекторов. Это ускорило бы пуск батареи на 5—10 дней, и что самое главное, сделало бы сушку батареи вполне нормальной. За предварительную сушку коллекторов высказались профессор Чижевский, начальник постройки инженер Никулов, его помощник инженер Варин, производитель работ Ломаченко, его помощник Мартыненко, руководитель коксовых печей инженер Даниленко. Несколько производственных совещании вынесли решение об этом.

И вот приготовили колосники из рельс; их два дня укладывали каменщики и котельщики; привезли и нарубили сухих дров, приготовили угля; 21 сентября три человека были оставлены для сушки коллекторов.

В 2 часа один из рабочих затопил печи; задымила новая труба; увидел это помощник производителя работ Мартыненко и говорит:

— Потуши печи!..

Четыре дня так маялись-то сушить то не сушить коллектора. В чем дело? спрашивают рабочие. Оказывается, на химзавод прибыл инженер Батушан из Сибугля и заварил кашу. Вооруженный авторитетом Сибугля, Батушан сумел остановить предварительную сушку коллекторов. Правда, профессору Чижевскому послана телеграмма с запросом сушить или не надо предварительно коллекторы? Но время упущено и всякий ответ уже не изменит положения.

Уже приготовили кирпич для закладки коллекторов; их предварительно сушить не будем.

Мастер постройки и опытные каменщики утверждают, что одновременная сушка коллекторов и камер печей создаст такое состояние, что кирпич в коллекторах распарится и будет крошиться, кроме этого задерживает пуск батареи минимум на 5 дней.

Достройка батареи вообще дол[illegible] на быть ускорена и итти боевы[illegible] темпом. Но такого темпа до сі[illegible] пор нет. На-днях только мы пол[illegible]чили из Гурьевска газовые труб[illegible] а они должны были быть на ба[illegible]рее 15 августа. Котельный цех та[illegible] же опаздывает.

Распорядители работ стройконт[illegible]ры много волынят и во мнгом б[illegible] толку спешат. Под слой бетона [illegible] плиты на площадках сыпят галь[illegible] и глину. Глину трамбуют слабо, [illegible] впоследствии верх площадки м[illegible]жет дать осадку, что и получило[illegible] с коксовыталкивательной площа[illegible]кой. Средина ее уже ниже краев[illegible] от маленького дождя гусям в лу[illegible] плавать можно. На передней пл[illegible]щадке плиты не подходят, их на[illegible] обрубать; станет но дешево. Вин[illegible]ват в этом Сибугль, измениш[illegible] чертежи плит.

В котельном цехе тоже много [illegible]ределок: что ни сделают, так и [illegible] подходит, опять снова руби, сверл[illegible] стучи, заклепывай. И наклепали [illegible] 24 сентября на несколько сот ру[illegible]лей, если бы не Мартыненко, ко[illegible]рый заметил неправильно сдел[illegible]ные кронштейны и остановил [illegible] окончательное прикрепление [illegible]шнеллерам. Хотели прикрепить кр[illegible]штейны так, что лапорты и на [illegible]ловину поднять нельзя.

Рабочий 770

ОБСЛУЖИМ И ТРЕТЬЮ БАТАРЕЮ

„Бункер",—под таким названи[illegible] издают стенную газету рабко[illegible] дробилки Химзавода.

Несколько дней тому назад р[illegible]коры стенной газеты механичес[illegible] мастерских, в порядке товариш[illegible]кой самопроверки, решили посм[illegible]реть как „Бункер" справляется [illegible] своими задачами. Вчера прове[illegible] сделана. Перед проверочной ко[illegible]сией четыре газеты, выпущен[illegible] рабкорами дробилки с мая и [illegible] сентябрь. В этих газетах рабк[illegible] провели кампании: первомайск[illegible] военную и за индустриализа[illegible] страны. Основное свойство по[illegible]щаемого по поводу этих кампа[illegible] материала — его общий харак[illegible] материал не связан с заводс[illegible] жизнью. Статьи большие. В од[illegible] номере статья о воспитании в [illegible]бочих чувствах ответственности [illegible] репутана: средина ее помещен[illegible] конце, а конец в средине. Эта [illegible]режность недопустима в стен[illegible] газете.

Газета поднимала очень же[illegible]ный и большой вопрос о тщат[illegible]ной отборке породы от угля. О[illegible] из рабкоров указывал, что де[illegible]ник коксовых печей искусстве[illegible] увеличивает засоренность угля [illegible] когда попало снимает с дроби[illegible] рабочих, ставит их на коксовы[illegible]чи и остающиеся в дробилке н[illegible]певают тщательно отбирать по[illegible]ду. Но этот вопрос газета не д[illegible]ла до конца и даже из последн[illegible] заявления рабкора она не сде[illegible] никаких выводов. Надо было [illegible]биться отмены действий десятн[illegible] нарушающих правильную отбо[illegible] породы.

Были случаи, когда газета [illegible]тала мелочи, например, что с[illegible] из рабочих канатки забыл кисе[illegible] работу.

Проверяющие газету рабкор[illegible] редколлегия „Бункера" единогла[illegible] вынесли такое решение:

„Бункер" хорошо проводи[illegible] литические кампании, но надо [illegible]лать так, чтобы в дальнейшем [illegible]зата основывала свой материал [illegible] фактах завода и его цехов. Га[illegible]ни словом не обмолвилась о т[illegible]ей батарее коксовых печей. Вс[illegible]сов, поднимаемых рабкорами, он[illegible] доводила до конца.

Немедленно редколлегия „Бу[illegible]ра" должна создать пока одну [illegible]коровскую бригаду, которой п[illegible]чить с 28 сентября начать про[illegible]ку того, что делают хозяйствен[illegible]ки, чтобы сделать дробилку спе[illegible]ной обслужить и третью бата[illegible] В дальнейшем число бригад д[illegible]сти до трех: одна бригада на [illegible]дую смену, и поручать им сле[illegible] за проведением в жизнь предл[illegible]ний рабкоров, напечатанных в [illegible]зете.

Сейчас же начать раз'яснитель[illegible] кампанию среди рабочих о [illegible] чтобы они вносили свои пре[illegible]жения как увеличить произв[illegible]тельность дробилки, как сделат[illegible] вполне способной снабдить у[illegible] и третью батарею коксовых пе[illegible]

А

УПОРЯДОЧИТЬ РАБОТУ ПО КИНООБСЛУЖИВАНИЮ

Гонясь за большой прибылью, кино-передвижки посещают исключительно лишь крупные селения. Точных маршрутов для передвижек нет. Вследствие этого они иногда сталкиваются в одно время в одном селе. Автор приходит к выводу, что нужно централизовать управление кинопередвижками.

При современном росте всего хозяйства Союза вопрос о культурном и техническом воспитании масс занимает виднейшее место и требует внимательного к себе отношения со стороны руководящих организаций.

Особенно трудна эта работа в деревне. Поэтому в вопросе подъема культурного уровня сельского населения нужно использовать все возможности с наибольшими результатами.

Важнейшую роль в культурно-политическом воспитании масс, особенно в деревне, имеют радио и кино, с каждым годом завоевывающие твердые позиции. Сельское население имеет большую тягу к культурным развлечениям.

В деревнях нашего округа насчитывается порядочное количество радиоприемников, но большинство их испорчено, не говорят—благодаря неумению обращаться с радиоаппаратами и отсутствию ответственных лиц за исправность аппаратов.

При умелом использовании рика, оно дает хорошие результаты. Кино есть самое действенное искусство по воспитанию масс. Об этом [illegible] зовании кино и при плохом руководстве киноработой, оно не может дать хороших результатов.

КИНОФИКАЦИЯ ПРОХОДИТ СТИХИЙНО

Как обслуживает у нас кино сельское население? Кинофикацией деревни в нашем округе занимаются очень многие организации и учреждения, а именно: райисполкомы, потребкооперация, окротделение СХЛР, Союззолото, ОК комсомола. Возможно, и еще кто имеет или хочет иметь кинопередвижки.

К сожалению, никто не ведет учета кинопередвижек. Никто не учитывает так-же, сколько и кого они обслужили и как обслуживают, о том, кто работает с кинопередвижками, нет ли там чуждых людей. До сих пор никто этим всерьез не занимался.

Округ кинофицируется кустарным способом, стихийно, без плана, без должного руководства и без учета проделанного и того, что можно проделать хотя-бы в будущем году. От этого и результаты кино-обслуживания получаются неважные и

ГДЕ ГУСТО, ГДЕ ПУСТО

По округу, по неточным сведениям, насчитывается до 26 кинопередвижек. Это—довольно приличное количество. На каждый район приходится три кинопередвижки. Следовательно, можно полностью охватить все населенные пункты, все колхозы и коммуны. Кинопередвижки смогут один раз в месяц посещать каждый населенный пункт. А что есть в действительности? Благодаря тому, что кинопередвижки находятся в ведении различных организаций, каждая из этих организаций стремится, чтобы кинопередвижка оправдала свой расход и даже имела доход. Организации стремятся обслуживать наиболее населенные пункты, как более доходные, и обходят мимо мелкие деревни и выселки, в числе которых большинство переселенческих и нацменских. И получается, что в большие села, особенно в праздничный день, приезжает по две кинопередвижки, создается конкуренция за выручку, лишний расход на подводу, тогда как другие деревни совершенно не обслуживаются.

КИНО МЕШАЕТ КУЛЬТРАБОТЕ

Отсутствие твердого расписание маршрута кинопередвижек, помимо столкновения нескольких кинопередвижек в одном населенном пункте, мешает местным культорганизациям внезапным приездом вести плановую культработу или вызывает простой кинопередвижек, в виду того, что помещение школы или нардома, часто бывает занято собранием. И в то же время внезапный приезд не всегда становится известным населению, особенно близким хуторам и выселкам. Это дает меньший сбор, а, следовательно,

Отсутствие определенного района обслуживания одной кинопередвижкой мешает установить твердое расписание маршрута, устранить все указанные недостатки и, кроме того, не дает возможности кино-работникам изучить подробно особенности данного района, создать на месте кино-актив, что особенно необходимо в организации и проведении кино-сеансов в деревне.

И МОРЕПЛАВАТЕЛЬ, И ПЛОТНИК

Создание кино-актива даст возможность механику не только крутить аппарат, но проводить культурную работу по организации и воспитанию зрителей. Механик должен быть и политпросветчиком, пропагандистом, организатором и даже справочником.

Но в большинстве случаев механик физически не может справиться с многочисленными обязанностями, вытекающими в связи с организацией и проведением киносеанса. Например, в деревне, где нет сельсовета и ячеек ВЛКСМ и ВКП, а следовательно нет актива и не на кого расчитывать в помощи, механик является: организатором сеанса, кассиром, контролером, распорядителем, администратором, чтецом, пояснителем, докладчиком и всем, чем хотите. А в результате нет того, что нам нужно.

В ТОМСК ЗАВИНТИКОМ

Нужно добавить еще одно дело с печальными последствиями. Убиты средства на кино аппарат, уплачен прокат за картину, начала работать кинопередвижка,—вдруг, в деревне ломается какая-нибудь пустячная часть, и работа встала. Отсутствие квалификации и инструмента не по округе организации, которая снабжала бы кинопередвижки всеми необходимыми частями и материалами, не позволяет иметь в запасе необходимые части и материалы и устранять перебои в работе кинопередвижек.

Примеры. Кинопередвижка крапивинского рика в 28 г. за отсутствием щеток у динамо простояла половину сезона. Кинопередвижка Сад-Города в августе послала человека в Томск купить лампочки. Ему отпустили только три лампы, каждая лампочка стоит 73 коп., а проезд от Кузнецка до Томска в обе стороны стоит не меньше 20 рублей (и суточные, наверное, платили) Стоимость лампочки вскочила до 7-8 рублей. Для покупки частей кинопередвижки окротделение СХЛР в мае послало механика в Томск. Частей куплено на 20 рублей, да командировка 20 рублей. Части обошлись вдвое дороже...

Вот где трата средств! И ничего не попишешь. Достать части к кинопередвижке негде ближе Томска или Новосибирска.

НУЖНО СОЗДАТЬ ОКРУЖНОЙ КИНО-ЦЕНТР

Вопрос о плановой кинофикации округа требует уделения ему особенного внимания со стороны не только руководящих организаций, но и широкой общественности. Нужно устранить все недостатки. Необходимо создать в окружном масштабе специальный орган, ответственный за все дело кино обслуживания, с присвоением ему руководства не только идейного, но и технического, хозяйственного и финансового, с передачей ему всех действующих и недействующих кинопередвижек.

От домика—один шаг к подлогу

Обыватель Другов выдает [illegible] за рабочего, сейчас работае[illegible] разведке в геолкоме. Он им[illegible] свой дом и две десятины пос[illegible] У Другова семья 8 человек, но [illegible]лучает муку и остальные тов[illegible] на 6 человек.

Надо кому следует обратить д[illegible]ное внимание. Членскую кни[illegible] он дает своим деревенским для [illegible]лучения медпомощи. В июне [illegible] в июле под его фамилией был[illegible]правлен лечиться его шурин. [illegible]ким обывателям нет места на [illegible]изводстве.

Саф[illegible]

В кооперативах нет това[illegible]

В части обеспечения товар[illegible]низовых потребобществ со ст[illegible]ны Ленсоюза дело обстоит не[illegible]но. Дефицитных товаров, в осо[illegible]ности мануфактуры, в потребобщ[illegible]вах почти нет. Между тем, хлеб[illegible] готовки начинают развертывать[illegible] хлебосдатчики требуют товаров[illegible]

Государство позаботилось о [illegible] временном обеспечении товар[illegible]низовых кооперативов. Дело, [illegible]видно, за товаропроводящей [illegible] в частности, и за Ленсоюзом.

ь ОХРАНУ ОГО ПОРЯДКА

а президиуме ОИК'а вы- квалификация и поли- работников милиции

ОДИМЫМ СОЗДАТЬ ЛЬНЫХ СТОРОЖЕЙ

Предложить окрадмотделу взять твердый курс на укомплектование рядов милиции за счет батраков, беднейшего крестьянства рабочих с производства и демобилизованных красноармейцев

Горсоветам и райисполкомам предложено провести в жизнь юбилейный декрет ВЦИК об улучшении быта милиции—особенно в части обеспечения бесплатными квартирами. Проведение в жизнь этого декрета должно быть закончено не позднее первого октября текущего года. Там же, где обеспечение квартирами натурой окажется невозможным—установить выплату деньгами—не ниже 7 р. 50 коп. в месяц.

Окрадмотделу предложено в срочном порядке проработать вопрос об организации при риках и горсоветах специальных комиссий для наложения административных взысканий, так как до сих пор по этому вопросу наблюдалось много случаев искажения классовой линии.

Кроме того, окрадмотделу и горпрофсоветам рекомендуется улучшить постановку работ адресных столов—особенно в крупных городских поселениях Для этого необходимо реорганизовать эти столы и провести перерегистрацию городского населения.

Органам местного хозяйства предложено упорядочить наименование улиц и нумераций домов во всех городах округа.

В виду быстрого роста населения в городах: Щегловске, Ленинске, Прокопьевске и Кузнецке и развертывающегося уличного движения признано крайне необходимым организовать постовую милицейскую службу для охраны общественного порядка Кроме того, для этой же цели адмотделу предлагается ускорить проработку вопроса об организации института ночных сторожей на добровольных началах от самого населения.

СУД

ВИТЕЛИ"

Все крестьяне деревни Худяшей подтвердили, что Еремеев и Веретенникова ничего не делали, а занимались своими любовными делами.

Суд установил, что Еремеев и Веретенникова не выполняли задач, доверенных им партией и советской властью в особо важном вопросе, как хлебозаготовки, и тем самым подрывали доверие крестьян, и приговорил обоих к общественному порицанию через об'явление в газете „Кузбасс", кроме того Еремеев лишен права занимать руководящие и ответственные должности в течение двух лет. Мак.

ПРОИСШЕСТВИЯ

◆ **Сгорел хлеб.** В деревне Анабино, Прокопьевского района, неизвестные злоумышленники сожгли склади хлеба, принадлежащие СельсКОВ. Хлеб был только-что сжат

◆ **Дебоширы.** Надзиратели дома Салтыков В. М. и Трофимов А. С. напившись пьяными начали домиться с неизвестной целью в квартиру по Красноармейской ул., № 68, так их не пустили и они пошли путешествовать по городу. В результате Салтыков потерял казенный наган.

М ПО ЩЕГЛОВСКУ

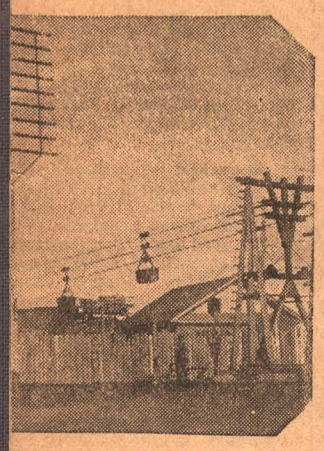

к Диагональн. шахте Кемрудника.

К УПОРЯДОЧИТЬ БСЛУЖИВАНИЮ")

передвижек по причинам поломок, отсутствию частей в запасе и материалов, срыву сеансов из-за спектаклей и собраний (сеансы войдут в календарные расписания работ изб читален) и проч. Мы с'экономим, в общем итоге, приличную сумму, которую пустим на развитие кино-сети и др. нужды и сумеем уменьшить стоимость билета. При наличии единого руководства в округе всеми кинопередвижками штат киномехаников можно будет подобрать хороший и по социальному подбору и дать ему политические и технические знания. Кино-механик будет, при повышении его знаний и квалификации: кино-механиком, политпросветработником, инструктором и мастером по исправлению радио-аппаратуры, фотографом, продавцом радио-кино-литературы.

Необходимо созывать производственные совещания механиков. Тут открываются громаднейшие возможности: и соцсоревнование, и рационализация дела кино, и масса других возможностей. С. Пульнов.

От редакции. Предлагаем т. т. высказаться по затронутым в статье вопросам.

ЩЕГЛОВСКИЙ ДЕНЬ

ОХРАНА БОРА ОТ УНИЧТОЖЕНИЯ

В связи с предположением использовать бор правого борега под парк президиум горсовета дал распоряжение горкомхозу произвести к 15 октября очистку бора и принять меры к охране его от порубки. Для этой цели предположено нанять особых сторожей.

РЕОРГАНИЗАЦИЯ КЕМКОМБИНАТА

Кемеровский комбинат с первого октября будет реорганизован. В трест Сибуголь послан на утверждение разработанный для этой цели, проект.

По плану предполагается организовать четыре самостоятельных единицы, подчиняющихся непосредственно Сибуглю: Кемеровское рудоуправление, коксо-химический завод, механический завод и управление коммунального хозяйства.

Группа „Щегловская шахта" включается в ведение и техническое руководство рудоуправления с упразднением у себя маркшейдерской и разведочной ячеек.

Телефонная сеть включается в состав отделов рудоуправления с отнесением половины расходов на хим завод.

НА РЫНКЕ

Вчера на городской базар крестьяне привезли много продуктов. Преобладают главным образом овощи. Цена на них сравнительно недорогая:

Картофель от 30 до 40 коп. ведро; капуста—по пятаку за вилок; лук 50 70 коп. сотня; помидоры от 15 до 25 коп. десяток. Яйца значительно подорожали и достигли до 55 коп. десяток.

ДОГОВОРА НА ПОСТАВКУ ОВОЩЕЙ ВЫПОЛНЯЮТСЯ СЛАБО

Ленсоюз и коопхлеб должны по договору с правлением ЦРК, поставить ему: первый 40 тысяч и второй 15 тысяч пудов картофеля и большое количество капусты. Однако до сих пор обе организации не доставили ни одного пуда ни картофеля, ни капусты Между тем, уборка этих овощей уже производится.

ГЕОЛОГИЧЕСКАЯ БАЗА В ЩЕГЛОВСКЕ

Выехавшему в Москву зав. проектбюро поручено геолкомом представить на утверждение центральных организаций первоначальные проектировочные работы на сооружение в Щегловске геологической базы для Кузнецкого бассейна.

Геолкомом предположено, что база будет об'единять геологический музей, школу для работников геологических разведок, лаборатории, мастерские, склад и гараждля автомобилей.

Проектировочные работы на это, стоимостью в несколько сот тысяч рублей, строительство будут переданы по всей вероятности, местному проектбюро.

Обследование ремонта лечебных учреждений

В связи с имеющимися материалами о недоброкачественном проведении ремонта лечебных учреждений в городе, президиум горсовета постановил создать комиссию для обследования произведенного ремонта в этих учреждениях из представителей секции здравоохранения, секции РКИ и горздрава.

ГОРКОМХОЗ ЗАВЯЗ В НЕПРЕОДОЛИМОЙ КОСНОСТИ ЕГО РУКОВОДИТЕЛЕЙ

Тысячные расходы, связанные с переброской бойни, произошли из-за упрямства и самолюбия заведывающего горкомхозом Лобанова

Одно время газета „Кузбасс" указывала на ненормальности и безобразия в постройке бойни, благоустройстве города, водопроводаи т. д. Однако до сих пор никому неизвестно, что предпринято по этому делу.

История постройки бойни и переноски ее, как известно, была связана с непроизводительными расходами до двух тысяч с лишним руб. Президиум горсовета, вместо справедливого решения по существу дела, ограничился лишь тем, что всю вину за понесенные убытки и пропущенный строительный сезон свалил формально на Кемеровский комбинат.

А история ясна: переброска произошла исключительно по вине зав. ГМХ тов. Лобанова, который из-за безграничного самолюбия и упрямства затеял постройку именно на старом месте, тогда как Кемкомбинат протестовал не только на словах, но и в оффициальной переписке. И когда дальше ехать стало некуда—бойню решили перенести на новое место и предложили Комбинату возместить убытки, как будто у Комбината не одни и те же государственные деньги.

Как же идет строительство?

Строить-то начали, а материалов нет. Постройка идет через час по чайной ложке. Кирпич возят из деревни Подонинной по несколько сот штук в день, вернее по паре кирпичей на каменщика. А отсюда затяжки и простои.

Все это почему-то горкомхозовцы замазывают.

12 сентября член горсовета тов. Яковлев был на бойне, составил акт о недочетах, где указал, что простоев было в разное время—164 рабочих часа, что из-за отсутствия деталей в чертежах, сделанное переделывали по несколько раз и т. д. Лобанову не понравилось что Яковлев осмелился указать на безобразия. Лобанов вызвал его к себе в кабинет и „гонял кота":

— Кто тебе поручал обследовать бойню? Какое тебе дело и т. д. Я тебя под суд отдам!

Что это, разве не зажим самокритики?

Но наберитесь терпения, читатели—это, еще не все Сейчас проводится прокладка водопроводных труб в ряде учреждений города. В связи с этим встает вопрос: а где же возьмут воды? Стоит башня, рядом сарайчик, где вырыт калодезь, а воды там кот наплакал—ежедневно не хватает, а с расширением сети, надо полагать ее не будет совсем.

Все ли хорошо с прокладкой водопровода? Недавно бюро ячейки горком хоза разбирало дело о рвачестве и вредительстве 2 штатных рабочих по прокладке водопровода Новаченко и Бородихина. Когда тов Лобанову указали на то, что неимоверно высокие расценки дают возможность работать с прохладцей и получать бешеные деньги, то он после заседания бюро говорил:

— Ни черта не понимают, а лезут с указаниями. У меня специалисты маху не дадут.

Школа на Кемруднике строится с опозданием. В связи с постройкой мнимого искитимского моста выписывали лес из г. Мариинска, платили за простой вагонов по 102 руб. за день. Всех безобразий, творящихся в горкомхозе, не перечтешь. Хотелось бы узнать только: долго ли это будет продолжаться? Н.

ФАКТЫ И ЦИФРЫ

◆ **НОВЫЙ ТРАНСФОРМАТОР** будет установлен у жилых каменных домов. В настоящее время к нему проводится линия высокого напряжения.

◆ **КАРНАВАЛЬНОЕ ШЕСТВИЕ,** как по округу, так и в Щегловске, намечено провести штабом культпохода для мобилизации общественного мнения вокруг культпохода.

◆ **КУЛЬТШТАБОМ НАМЕЧЕНО** провести до 15 октября конкурс на лучшую школу грамотных.

◆ **НА ЩЕГЛОВСКОМ СТАДИОНЕ** зимой будет оборудован каток и лыжная станция. Кроме того, предположено устроить каток и лыжную станцию на Кемруднике.

◆ **АДМОТДЕЛ СО ВСЕМИ ПОД'ОТДЕЛАМИ** (ОЗАГС и адресный стол) перешел на беспрерывную рабочую неделю.

◆ **ПЕРЕДЕЛОЧНЫЙ ПУНКТ** готового платья будет организован в скором времени в одном из магазинов ЦРК.

◆ **НА БЕСПЕРЫВНУЮ ТОРГОВЛЮ НЕДЕЛЮ** перешли магазин ЦРК № 19 (на химзаводе) и магазин-школа.

НА СНИМКАХ: Работы заключенных в мастерских домзака.

ТАМ, ГДЕ ПЕРЕДЕЛЫВАЮТ ЛЮДЕЙ

На площадке, устроенной в угл ограды, шагает часовой, защищенный от дождя грибообразной крышей, опирающейся на одинокий столбик.

Колючая проволока, опутав весь забор особенно причудливо опутала столбы со вделанной в них калиткой.

Там, за калиткой, своя жизнь. И какие только ужасы не мерещатся обывателю, проходящему мимо и с опаской поглядывающему на тонкий штык часового, колеблющийся над забором. Да и только ли обывателю? Разве много людей, которые не поежились бы при упоминании о нем...

— Домзаке.

Слова „тюрьма", „арестант" еще долго не будут сходить с языка не только бабушек, пугающих ими ребятишек, но и грамотных, культурных людей.

Теперь нет ни того, ни другого. Все это отошло в область преданий, все это осталось в наследство истории. Теперь есть „дом заключения", „заключенные" и то не везде. Сейчас на очереди новое изменение, сейчас останутся только „исправительно трудовые дома" или „исправительно трудовые колонии". Об них потом, сейчас о домзаке.

Одиннадцать рабочих и служащих пришли просмотреть, проверить, как живут, как работают 400 правонарушителей—заключенных, перерабатываемых на этой „фабрике новых людей". Они не гости, они хозяева, их интересует все, начиная от того, кто это играет в оркестре и сколько получает каждый заключенный хлеба и кончая тем, почему одни заключенные ходят свободно, а другие нет и что значит рецидивист.

Домзак—это фабрика новых людей. Сотни искалеченных тяжелыми условиями жизни, неправильным воспитанием, сотни отравленных ядом алкоголизма, исковерканных рабским прошлым, попадают на эту фабрику, переделывающую людей, делающую из правонарушителей работоспособных и полезных обществу граждан.

Лучшее орудие для переделки людей—это труд.

В столярной мастерской домзака стружки застилают весь стол. Двадцать пар рук ежедневно строгают, пилят, долбят дерево. Из-под искусных рук выходят новые, приятно пахнуще сосной, скамейки, табуретки. Кокетливый, хорошо отполированный комод тоже сделан заключенным-белодеревцем. Такой тщательной работе позавидовали бы многие белодеревцы.

Чемоданная мастерская внизу, в подвальном помещении. В нее можно попасть через кухню, где три бородатых крестьянина еще недавно державшие в руках косу, старательно чистят картофель для общего котла. Это очередные дежурные повара, постоянные; они тоже заключенные.

В чемоданной мастерской работает пять человек. Десять чемоданов ежедневно выпускает она.

— Тут же примостились на столике и живописцы. Неоконченная вывеска сапожной мастерской лежит на столе. Около нее молодой парень, рецидивист. Там, где-то за стенами домзака им совершен ряд преступлений, за которые его приговорили к высшей мере защиты—расстрелу. Расстрел был заменен десятью годами, и сейчас он работает, и не только работает, но и ходит свободно по всему помещению.

Во всем домзаке нет ни одного осужденного на срок меньше года. Осужденные на срок меньше года в домзаке не сидят, они отбывают наказание на принудительных работах.

Если вы спросите у первого же встречного в корпусе:

— На сколько?

Вам толково и охотно об'яснят на сколько лет осужден и по статье. Здесь хорошо знают уголовный кодекс. Здесь не говорят за что, а говорят по какой статье уголовного кодекса.

Работают все, кто может, кто хочет работать. Все, кто может исправиться, может стать гражданином Советского Союза.

Те, кто не работает в мастерских, работает на огороде, в поле. В этом году засевали 27 гектар земли и 24 десятины под огороды. Урожай плохой; но его нужно снять, и на пашне работает 67 человек. На будущий год посеют больше. Уже сейчас запахано 54 гектара паров; на 20 гектарах посеяны озимые.

Труд делает свое дело, он исправляет, приучает жить собственными руками, приучает пользоваться хлебом, заработанным собственным трудом. Каждый работающий получает известный процент заработанных им средств и, кроме того, добавочный паек хлеба.

Но работают не все. Часть главного здания домзака отделена крепкой решеткой—это изолятор. Здесь помещаются подследственные и те, кто не хочет работать, те которые не поддаются исправлению. Здесь можно услышать забористый мат, дикую пляску с гиканьем. Таких не много.

Клуб, стенная газета, библиотека прививают культурные навыки, дают возможность развиться. Все обслуживается самими заключенными.

Фабрика по переделке людей делает свое дело. Евг. Норд.

КИНО

„ПОТОМОК ЧИНГИС-ХАНА"

Эпоха Чингис-хана — это эпоха грозных завоевательных движений начала 13-го века. Чингис-хан со своими ордами прошел через всю Азию, захватив в свои руки большую часть восточной Европы.

Прошли века, и от непобедимой „воинственной громады" осталось только маленькое государство, раздерганное по частям, со скромным именем—Монголия.

На шее маленькой китайской провинции долгое время сидели чиновники-мандарины. Отделившись от Китая, Монголия привлекла к себе жадные взгляды империалистической России.

Годы угнетения превратили монголов в молчаливый, медлительный народ с необычайно типичной терпеливостью, способной переносить бесконечные издевательства „европохум" (как монголы называют европейцев).

В картине „Потомок Чингис-хана" отражены времена английской оккупации Монголии. Произвол военщины тяжелым ярмом лег на монголов.

Но Монголия недаром имеет таких крупных предков-завоевателей, как Чингис-хан, Тимур и Тамерлан. Монгол, выведенный из терпения издевательствами белых может стать сильным, ловким и беспощадным.

Этнографически картина несколько неверна, так как с'емка ее производилась не в Монголии, а в Бурятии-Монголии, в районе Гусино-Озерского дацана (монастыря) и в массовых сценах участвуют не монголы, а буряты.

Несмотря на это, картина дает зрителю много характерных моментов из быта жизни и характера бурят и монголов. Безукоризненно сняты священые пляски в монгольском дацане.

Большого внимания заслуживает техническое оформление картины. В „Потомке Чингис-хана" блестяще развернулось мастерство одного из лучших советских кино-режиссеров — Пудовкина. Каждый кадр фильма, отделанный до мелочей, блещет четкостью исполнения. У Пудовкина играют люди, играют вещи, искусно преломляясь в об'ективе кино-аппарата.

Конец фильма хорошо задуман и блестяще выполнен. Действие разворачивается в нарастающем темпе, увлекая за собой зрителя.

— „Потомок Чингис-хана" — одна из лучших картин советской кинематографии и заслуживает того, чтобы она была показа на всех экранах округа.

* * *

Безобразно поставлена в кино иллюстрация картин. Пианист, подчас неграмотно, бренчит на разбитом инструменте первые попавшиеся мотивы, совершенно не связанные с картиной.

Администрации театра следует позаботиться о составлении на зимний сезон хотя бы небольшого квартета для иллюстрации кинокартин. Норд Майский.

ЧИТАТЕЛИ ПИШУТ

Предлагаю закрыть пивную на Советской

Зал Томсельпрома на Советской улице ничем не отличается от кабака. Посетители приносят с собой в карманах вино, делают с пивом „ерша" и тут же распивают.

Вечером, когда стемнеет, возле пивной на улице, масса пьяных, которые хулиганят, площадно ругаются и задевают прохожих.

Не мешало бы это учреждеьице убрать куда-либо с Советской улицы, а то и совсем закрыть.

А. Колосов.

ПОЧТОВЫЙ ЯЩИК

Знающему. О проведении дня молодежи на Центральной шахте Кемрудника. **Лебедеву**—„С передачей плохо". **Малушеву.**—„Кузнец ошибрала". **Перову.**—„С'езд начальников станции". **Артемьеву.**—„Вот кто виноват". **Бородкову.**—„О бывших по нашках". **Рабкору.**—„Об обстоятельстве на ст. Трудоармейская". **Абатурову.**—„О своей жене". **Любину.**—„Выдвиженцы, опомнитесь". **Боярскин.**—„О наших руководителях". **Следопыту.**—„О поведении завприисков". **Вахромееву.**—„О создании паники".—**Ваши заметки не пойдут—мелочны.**

Пимен ву.—„Отчет о результатах проведения кампании. **Толмачеву.**—„О первом красном обозе с хлебом". **Оолову**—„Протокол. **Чухманову.**—Ответ на вызов. **Вузовскому**—О плохом руководстве в Окрбольнице.—Ваши материалы не пойдут—об этом уже писалось.

Сергеевой--По чистке партии не пойдут—нет фактов выяснили их или нет.

Оса.—Ваш материал не пойдет. Напишите точный адрес и фамилию.

Овчинникову С.—Ваше стихотворение ко дню обороны не пойдет—слабое.

Наблюдателю.--О насмешках над нацменами не пойдет, напишите адрес и фамилию; так не принимаем.

Харитонову О.—Ваш материал не пойдет. Нельзя ничего понять, пишите яснее. **Сенову.** Письмо отъехал Китаю не пойдет, непонятно какая советская ячейка? Какого предприятия?

Корпункт вызывает для посылки на работу на 28 сентября

1) Пекарей 3 человека, 2) 1 счетовода расчетника, 3) 1 статистика.

Редактор Б. ГОЛУБЧИК.

ГОР САД 28 сентября ГОР-САД

Сегодня 3-й день демонстрируется мировой боевик

ПОТОМОК ЧИНГИС-ХАНА

В главной роли ИНКИЖИНОВ. Режиссер ПУДОВКИН

Ввиду большого метража, только два сеанса: 1-й сеанс в 6 часов, 2-й в 8½ часов вечера.

ЗУБНОЙ ВРАЧ Н. В. ТИМОФЕЕВА ВОЗОБНОВИЛА ПРИЕМ БОЛЬНЫХ с 11 до 2-х и с 4 до 6 ч. в. Пионерская, № 1, на овраге к химзаводу. 26—1. 730.

КЕМЕРОВСКАЯ СТРОЙКОНТОРА „СИБУГОЛЬ" ПОКУПАЕТ возовых ЛОШАДЕЙ, ТЕЛЕГИ на железном ходу и ФУРГОНЫ 7—1. 762.

Доводится до сведения ВСЕХ ТРУДЯЩИХСЯ, ЧТО Кузнецкая Окружная Р. К. И. и БЮРО ЖАЛОБ ПЕРЕЕХАЛИ в дом Окрисполкома верх, комнаты № № 13—14 и 15. Уполномоченный Сибкрай-РКИ при Кузнецком ОИКе. Александров.

ДАМСКИЕ ШЛЯПЫ ПРИНИМАЮ В ОКРАСКУ и ПЕРЕДЕЛКУ ФЕТРОВЫЕ и ДРУГИЕ. Советская улица № 81.

Вследствие острого жилищного кризиса на строительстве КУЗНЕЦКСТРОЯ и отсутствия вблизи населенных пунктов доводится до общего сведения сезонных рабочих, едущих на работу, что квартир для членов их семейств предоставлено быть не может.

Прибывшие с семьями рискуют попасть в чрезвычайно тяжелые жилищные условия. Кузнецкстрой 10—4

Райсовет ОСОАВИАХИМА извещает все ячейки, что районная конференция, назначенная на 28 сентября, переносится на 5 октября (клуб химзавода) в 6 час. веч.. Ячейкам, не проведшим перевыборов бюро, срочно провести. Ячейки не представившие стат-отчеты и отчеты о проведении дня обороны представить в срочном порядке не позднее 30 сентября в Райсовет.

Отв. секретарь Овчинников.

ПРОДАЕТСЯ большая цепная СОБАКА, молодая 3—2 Исполкомская ул. № 67. 721.

Сдается комната с обстановкой 1—2 м полный пансион. 2-я Октябрьская 37. 2—1

ВНИМАНИЮ ЧИТАТЕЛЕЙ

ГАЗЕТЫ

„КУЗБАСС"

Подписка на газету „КУЗБАСС" принимается с 1-го по 15-е и с 15-го по 1-е следующего месяца, Спешите, во избежание перебоев в доставке, заблаговременно подписаться.

ПОДПИСКА ПРИНИМАЕТСЯ В КОНТОРЕ редакции „КУЗБАСС" уполномоченными ячейки ВКП(б), ВЛКСМ и месткомами и цеховыми уполномоченными, письмоносцами, на почте, районными уполномоченными.

ПОДПИСНАЯ ПЛАТА 75 коп. в месяц.

Потерялся конь саврасый, правое ухо пнем, хвост отрезанный паймой, на лбу звезда, грива на правую сторону. Сообщить, Щегловск, железно-дрожная ул. 12. Кондратьев М.

В СУББОТУ, 28-го сентября, в 6 часов вечера, в красном уголке ТИПОГРАФИИ **СОЗЫВАЕТСЯ СОВЕЩАНИЕ** работающих от редакции и отдела подписки Щегловской почты уполномоченных по распространению газеты „КУЗБАСС" и других периодических изданий.

Повестка дня:

Доклад о ближайших задачах по распространению периодической печати.

Явка всем без исключения уполномоченным гор. Щегловска, химзавода и Кемрудника обязательна.

Зав. отделом распространения „Кузбасса" Пугавко.

Зав. отделом распространения почты Бабин 2—1.

Контора связи об'являет ТОРГИ на возку почты от конторы до ст. Кемерово

Торги назначаются на воскресенье, 29 сентября, в 11 часов утра в помещении конторы.

На торги приглашаются, как частные лица, так и заинтересованные организации. Контора связи. 2—1

Требуется квартира 1—2 комнаты и кухня. Сообщить: окрпрос Самойловой 1—1

10180 ЭКЗ. Заказ 2064 Гор. Щегловск, Гостипография