1/X 29
Ц.-Сибирск. Биб-ка Сиб-крайисполкома. I экз.

ЦЕНА ОТДЕЛЬНОГО НОМЕРА 5 КОП

ПРОЛЕТАРИИ ВС

КУЗБАСС

Ежедневная газета Кузнецкого ОК ВКП(б), Окрисполкома и Окрпрофбюро.

Сибкрай, г. Щегловск, Исполкомская улица, № 16

Телефоны: № 1 и 54.

СРЕДА 25 СЕНТЯБРЯ 1929 г.

№ 219—(1993)

В ПОСЛЕДНЮЮ МИН

БЕРЛИН. По сообщениям шанхайского корреспондента „Берлинер Тагеблатт“, в Китае начинается новая гражданская война, начало которой положено наступлением генерала Чанфачуя.

ШАНХАЙ. На территории француз-

ской концес
ция коммун
кайши и Го
пространял
кинское пра
трудничест

МЕНЬШЕВИКИ ДОБИВАЮТСЯ ТЕПЛЫХ МЕСТЕЧЕК

БЕРЛИН. Окружной комитет Берлин—Бранденбургской организации германской компартии опубликовал воззвание к трудящимся массам Берлина в связи с предстоящими 17 ноября перевыборами берлинского муниципалитета.

В воззвании указывается, что под руководством социал-демократии коммунальные предприятия стремятся к извлечению максимальной прибыли. Они превращаются в теплые местечки для приказчиков финансового капитала и лидеров социал-демократической партии. Социал-демократы отклонили в думе предложение об оказании материальной помощи бастующим и локаутированным рабочим, о снижении квартплаты и бесплатном снабжении беднейших учеников пособиями.

Воззвание призывает берлинские рабочие массы выступить 17 ноября с лозунгом—„Долой капиталистов и социал-демократов!“

ЕДИНЫЙ ФРОНТ РАБОЧИХ И БЕЗРАБОТНЫХ ГЕРМАНИИ ПРОТИВ СНИЖЕНИЯ ПОСОБИЙ

БЕРЛИН. Во всех районах Германии усиливается, руководимое компартией, движение безработных против висселевского проекта урезки пособия безработным.

В Кельне, Готе, Гере и Зонненбурге состоялись конференции безработных, прошедшие под знаком единого фронта рабочих заводов, фабрик и безработных.

В берлинском рабочем квартале —Нейкельне состоялась мощная демонстрация безработных. Рабочие нейкельнских заводов и фабрик сплоченно участвовали в шествии.

Демонстранты решили провести в день открытия рейхстага забастовку протеста против ухудшения положения безработных.

НА БОРЬБУ ПРОТИВ ФАШИЗМА

БЕРЛИН. В Швейцарии происходила международная конференция компартии Средней Европы, посвященная обсуждению вопроса о фашистской опасности в Австрии, созванная западно-европейским бюро Коминтерна. На конференции присутствовало 47 представителей компартии, в том числе компартии Австрии, Германии, Венгрии, Швейцарии, Балканской федерации компартии, КИМ, союза красных фронтовиков и Профинтерна. Конференция постановила провести среди рабочих всех европейских стран международную кампанию—за борьбу против фашизма и за оказание поддержки австрийскому рабочему классу в борьбе с попытками установления фашистской диктатуры в Австрии.

РЕГУЛЯРНЫЕ РЕИСЫ МЕЖДУ ПОРТАМИ САСШ и СССР

НЬЮ-ИОРК. Американский пароход „Эксфорд“ вышел из Нью-Норка в Новороссийск, положив начало впервые после революции регулярному сообщению между портами САСШ и Черного моря. „Эксфорд“ везет груз, состоящий из автомобилей и сельскохозяйственных машин.

СООБЩАЕМ КРАТКО

С первого октября аппарат Профинтерна переходит на непрерывную рабочую неделю.

Мишле, ответредактор „Юманите, арестован по обвинению в призыве солдат к неповиновению.

На должность секретаря ЦИК МССР назначена работница Молдавии Бломберг.

ЦУСстрах перешел на непрерывную рабочую неделю без увеличения штатов.

Опубликовано постановление ЦК и ЦКК ВКП(б) о задачах конфликтных комиссий ВЛКСМ. Всем парторганизациям предложено оказать комсомолу всяческую помощь по проведении в жизнь этого постановления.

В начале сентября в Праге состоялась международная осенняя ярмарка, в которой принял участие также СССР.

Промышленное производство за одиннадцать месяцев текущего операционного года по сравнению с итогами производства соответствующего периода прошлого года возросло на 23 проц. довоенных цен.

Из Вены (Австрия) официально сообщается о созыве парламента 26 сентября. Правительство предоставит парламенту законопроекты, вносящие изменения в конституцию.

На четвертом тираже второго займа индустриализации по процентному выпуску выигрыши в 1000 руб. пали на облигации № 14, серия 75683; № 17, серия 46632; № 21, серия 07389; № 21, серия 21178. Выигрыш в 250 руб. пал на все номера серии 12048.

НАНКИН ИЩЕТ ЛАЗЕЙКУ

Попытка китайского посланника в Америке заинтересовать группу Моргана в эксплоатации дороги кончилась неудачей

КИТАЙСКИЕ ПОГРОМЩИКИ СНОВА ЖАЛУЮТСЯ ЛИГЕ НАЦИИ

ПРАВИТЕЛЬСТВО НАНКИНА ВОЛЫНИТ

ШАНХАЙ. Официальное телеграфное агентство „Гомин“ утверждает, что ответ советского правительства на последнюю китайскую ноту еще не получен в Нанкине.

„Если,—указывает агентство, —сообщение печати о содержании ответа соответствует действительности, то мининдел не дает никакого ответа на эту ноту, ибо точки зрения правительств СССР и Китая на назначение управляющего—диаметрально противоположны“.

ФРАНЦИЯ ЗА ВМЕШАТЕЛЬСТВА ЛИГИ НАЦИИ

ЖЕНЕВА. В кругах, близко стоящих к французским деятелям Лиги Наций, наблюдается тенденция использовать неудачу советско-китайских переговоров для постановки советско-китайского вопроса на обсуждение Лиги Наций.

Однако, англичане дали понять китайцам, что они будут возражать против этого. Китайцы также понимают, что обстановка в Женеве складывается для них неблагоприятно.

ЖЕНЕВА. В Женеве циркулируют слухи, что исключена возможность, что совет Лиги Наций поручит Германии и Японии следить за развитием советско-китайского конфликта и информировать Лигу.

По поводу последней ноты СССР, китайские делегаты заявляют, что переговоры нельзя считать окончательно прерванными, и с китайской стороны будет сделано еще одно последнее усилие добиться соглашения.

УЧЖАОЧУ НАДЕЕТСЯ НА ПОДДЕРЖКУ АМЕРИКИ, ЧТОБ УКРЕПИТЬСЯ В МАНЧЖУРИИ

ЖЕНЕВА. Члены китайской делегации в частных беседах сообщают о попытках китайского посланника в САСШ—Учжаочу —заинтересовать группу Моргана в эксплоатации КВжд.

Китайские делегаты заявляют, что хотя эти попытки окончились неудачей, ибо Морган соглашался принять контроль над КВжд лишь совместно с банковскими группировками Европы,— Учжаочу, однако, не теряет надежды использовать финансовую помощь САСШ в деле укрепления власти нанкинского правительства в Манчжурии.

ИСКЛЮЧЕНИЕ МЕКСТОНА ИЗ ЛИГИ БОРЬБЫ С ИМПЕРИАЛИЗМОМ

ЛОНДОН. Английская секция лиги борьбы с империализмом постановила исключить председателя лиги Мекстона (член английского парламента, председатель английской независимой рабочей партии) из лиги ввиду отказа Мекстона проводить в жизнь решения исполкома лиги. В заявлении английской секции лиги об исключении Мекстона, между прочим, указывается, что орган независимой рабочей партии поддерживает империалистическую политику английского правительства в Египте и Палестине. Мекстон даже не пытался публично бороться против империалистической политики.

ДОГОВОР С АМЕРИКАНЦАМИ

МОСКВА. Общество Амдерутра подписало с американской пароходной компанией „Америкен Экспорт Лайн“ договор о регулярном грузовом сообщении между североатлантическими портами Америки с советскими портами на Черном море.

АВСТРИЯ СОБИРАЕТСЯ ИЗМЕНИТЬ СВОЮ КОНСТИТУЦИЮ

ВЕНА. Австрийский совет министров единогласно постановил вне сти в ближайшее заседание парламента законопроект об изменении конституции.

ТИХООКЕАНСКАЯ КОНФЕРЕНЦИЯ ПРОФСОЮЗОВ В ШАНХАЕ

ЛОНДОН. По сообщениям из Шанхая, вторая часть тихоокеанского конгресса профсоюзов в составе делегатов Кореи, Японии и др. стран, не имевших возможности приехать во Владивосток вследствие репрессий и конфликта на КВжд, собрались в Шанхае на параллельную конференцию для обсуждения тех же вопросов, какие обсуждались во Владивостоке. Конференция приняла резолюцию, которая шлет советским профсоюзам привет и выражает им боевую солидарность в борьбе против китайской реакции империалистов.

НА СНИМКЕ: Члены английской армии в противогазах и костюмах, защищающих от горчичного газа (иприта) на маневрах, рассматривают карту военных действий.

НА СНИМКЕ: Члены антимилитаристской лиги, индусс Белжбой и Даон, приехавшие в СССР для ознакомления с пионерским движением и положением крестьян.

РАБОЧИЕ ПРОВЕЛИ ВОСКРЕСНИК В КОММУНЕ

БЕЛОВО (наш корр.). 15 сентября рабочие цинкового завода в количестве 51 чел. организовали воскресник в подшефной коммуне „Красный Октябрь“, Бачатского района. Рабочие на воскреснике убирали хлеб коммуны. Сжато 5 десятин озимых и три с половиной десятины яровых хлебов. Обмолочено 40 копен. Скошены и убраны сена коммуны.

Коммуна „Красный Октябрь“ находится от цинкового завода на растоянии 25 верст. Рабочие шли на воскресник пешком в организованном порядке под духовой оркестр. Пришли в коммуну в 3 часа утра.

При встрече коммунаров и рабочих был организован летучий митинг с приветствием от той и другой стороны.

При обратном следовании с воскресника рабочими были устроены летучие митинги в трех селениях по вопросам о хлебозаготовках и обороне страны.

В дер. Поморцевой рабочие организовали красный обоз в количестве 100 подвод.

Канавин.

Построить 3 новых школы

ПРОКОПЬЕВСК (наш кор.). Прокопьевский поссовет решил поднять перед рудоуправлением вопрос о постройке трех новых школ: семилетки, девятилетки и четырехлетки. Одновременно поссовет возбуждает перед окроно ходатайство о введении при поссовете должности инспектора соцвоса.

ВЫДВИЖЕНЦЫ ПРИВЕТСТВУЮТ ГОРНЯКОВ

(Телеграмма выпускников-выдвиженцев выпускных курсов в Новосибирске)

„Горняки Кузбасса волею партии Ленина, выдвинутые на обновление государственного аппарата в день окончания шестимесячной подготовки к решению поставленных задач, приветствуют своих товарищей по шахте и забоям. Перед вступлением к практическому решению выполнения воли партии мы даем клятвенное обещание неуклонно держать боевую линию партии и рабочего класса по строительству социализма. Мы обещаем приложить все свои силы и устремления к овладению делом управления социалистическим государством. Да здравствует ленинская партия! За строительство социализма!

Президиум собрания
Финошен, Тимошевич, Подопрелов.

СЕЯТЕЛИ ОТРАВЫ

(Международный с'езд рекламы)

В Берлине сейчас заседает международный с'езд рекламы, который привлек к себе всеобщее внимание. Министры держат приветственные речи, а социал-демократические лидеры произносят тосты за успех рекламного дела. Реклама торговых фирм как-будто не имеет ничего общего с „идеализмом“ и „высшими человеческими интересами“. Но так ково уж наше время, что без „идейного“ подхода успеха не добьешься, а потому с'езд проходит под лозунгом: „Правда через рекламу“. Выставка рекламы, устроенная по случаю с'езда, должна иллюстрировать правильность этого лозунга. И иллюстрирует...

Вот газетный павильон. Плакаты с головокружительными цифрами о степени распространяемости того или иного буржуазного органа печати дают представление о том, сколько отравы ежедневно вносится в мозги пролетарских масс. Вот перед нами реклама треста „Концентрация А—Г“. „82 процента всех потребителей — трудящиеся; помещайте об'явления у нас, ибо все эти 82 процента находятся в наших рядах“. Это общество рекламы обслуживает... социал-демократическую прессу и стремится создать ложное впечатление, будто пролетариат обслуживается исключительно „Фервертсом“ и его провинциальными собратиями.

Верный союзник и сердечный друг социал-демократии—религия—также представлена на выставке. Несколько американских сект бьют в барабаны, зазывая прохожего в свою божественную лавочку. Конкуренция, повидимому, дает себя чувствовать и в этой „небесной“ отрасли промышленности. Реклама американских батюшек по своей крикливости ничем не уступает рекламным об'явлениям фабрик мыла и резиновых изделий... Можно твердо расчитывать, что на следующей выставке посетителю будет бить в глаза плакат: „Секта—„бог в наших сердцах“ гарантирует на все 100 процентов прямой полет в небо. Двухгодичного членства достаточно, чтобы отправиться в вагоне перво

Немалую роль в деле рекламы играет теперь кинофильма. Вот перед вами развертывается заседание парламента, где разбирается вопрос о запрещении потребления спиртных напитков. Речи противников алкоголя настолько бестолковы, что вызывают смех. Председатель соответствующей комиссии—полный невежда. Зато защитники алкоголя выступают с красноречивой похвалой по адресу известных фирм, торгующих винными изделиями. В результате сторонники „сухого“ режима терпят позорное поражение, и все бросаются с котелками в руках к винным лавкам.

Другая „идейная“ фильма делает рекламу—„сотрудничеству классов“. Перед нами угольная шахта в Руре. В шахте, полной света и воздуха, работают хорошо откормленные здоровые люди. Им, видно, хорошо живется. Зато у директоров озабоченные, покрытые морщинами лбы. Какой контраст; как хорошо рабочим, живущим, можно сказать, на всем готовом, и как страдают администраторы, сгибающиеся под тяжестью денежных забот! Зритель растроган до слез...

Рекламисты изо всех сил стараются доказать, что хорошая реклама служит росту массового производства, а это в свою очередь способствует удешевлению изделий и таким образом поднимает благосостояние народных масс. Но эти восхвалители буржуазного благоденствия делают вид, что не замечают главного, — монополия в буржуазных странах ведет лишь к обогащению фирм, которые ухудшая качество товаров, одновременно повышают

РЕШИТЕЛЬНОГО ПЕРЕЛО
ХЛЕБОЗАГОТОВОК ЕЩЕ НЕТ

Ильинское кредитное товарищество лишь под усиленным нажимом дало сведения для составления районного плана.--Ленсоюз отказывается вести учет хлебозаготовок по сельсоветам

ХЛЕБ ПРОКОПЬЕВСКОГО ККОВ ГИБНЕТ В СУСЛОНАХ

К хлебозаготовкам относятся халатно

Несмотря на категорические предложения райисполкома Ильинскому кредитному товариществу и личные предупреждения председателя кредитки Холмогорова о необходимости представления сводок о ходе хлебозаготовок—товарищество почти с мая месяца этих сводок в рик не представляло. Благодаря чему ставило в безвыходное положение рик в части контроля за хлебозаготовками по сельсоветам.

Кроме этого, председатель и счетовод ильинской кредитки видимо решили сорвать и составление районного плана хлебозаготовок на 1929 1930 год. Несмотря на данное им 5 сентября категорическое распоряжение о предоставлении сводки итогов хлебозаготовок за 28-29 г., как необходимых оснований к составлению нового плана, последние к 9 сентября этой сводки не дали. Пришлось послать за их счет нарочного и через него эти сводки достать.

Такое поведение руководителей ильинской кредитки надо считать определенным вредительством, и по отношению к ним нужно принять меры судебного воздействия. Ибо подобные тормозы в хлебозаготовках могут принести громадные отрицательные результаты.

Ленсоюз, как это ни странно, отказывается вести учет хлебозаготовок. 10 или 11 сентября в Прокопьевский рик явился ответственный инструктор Ленсоюза тов. Бату и заявил, что „наши потребобщества в дальнейшем рику представлять сводки о ходе хлебозаготовок не будут...

Мы вам будем давать, что в такое то потребобщество поступило хлеба столько-то, и все. А от кого он поступил, от каких сельсоветов —это дело не наше, а если вам нужны сведения по сельсоветам, то заведите в сельсоветах для всех хлебосдатчиков лицевые счета и учитывайте не только по советам, а по каждому хозяйству“...

Бригады рабкоров—в помощь хлебозаготовкам

В подшефных союзу строителей с. Топок деревнях Окуневой, Усть-Каменке и Усть-Тарстыне плохо идут хлебозаготовки. Уполномоченные, посланные райисполкомом, не особенно развитые ребята, и потому не могут развернуть хорошо работу, кулаков и лишенцев в этих деревнях много, и они тормозят хлебозаготовки.

Кружок рабкоров строителей и ячейка ВКП(б) поэтому назначили бригаду в шесть человек, которые уже выехали на места.

Бригады организуют несколько красных обозов. Будут проводить агитационную и организационную работу по организации коллективов в подшефных деревнях. Организуют кружок селькоров, выпустят стенгазету. Будут организовывать ячейки МОПР, ОСО и военные кружки при ячейках. **Пережегин.**

Гибнет хлеб в суслонах

В Прокопьевском ККОВ сжато 11 десятин посева. Но сжатый хлеб до сих пор стоит в суслонах.

Овес крестьяне растаскивают снопами, а также травят лошадям. Гя суслонов пшеницы—до основания с'ели мыши.

Между тем, у ККОВ есть две собственные молотилки, одна полусложная и одна восьмиконка. Эти машины используются в первую очередь не на комитетском посеве, а у самих комитетчиков и их родственников. Поистине своя рубашка ближе к телу.

Девятого сентября председатель комитета под руководством члена Ивашова отправил некоторых крестьян свозить хлеб в клади, но т. Ивашов вместо возки пропьянствовал и на пашню не явился. Крестьяне поездили, поездили и возвратились обратно. К вечеру поднялся сильный дождь с градом и большинство суслонов развалило и выбило.

Нужно привлечь к ответственности правление Прокопьевского ККОВ за бесхозяйственность.

Зорин.

Примерный крестьянин

11 сентября крестьянин пос. Прокопьевска тов. Горюнов Тимофей сдал государству 3246 килогр. (19 пудов) пшеницы. Тов. Горюнов имеет посева 9 десятин на 6 едоков. На-днях он обещал продать еще часть хлеба государству.

Всем крестьянам нужно взять пример с т. Горюнова и поспешить с продажей хлеба. **Свой.**

УСТАНАВЛИВАЮТСЯ ПРЕМИИ ЗА ЛУЧШЕЕ ПРОВЕДЕНИЕ ХЛЕБОЗАГОТОВОК

Окрполеводсоюз об'явил конкурс между районами, селами и отдельными земельными обществами на лучшее выполнение хлебозаготовительного плана.

Конкурс имеет целью помочь бы строму и организованному выполнению хлебозаготовительного плана

Наиболее хорошо выполнившим хлебозаготовки будут присуждены премии. Премии присуждаются для целых районов—коопхлебом, а для отдельных сел и земельных обществ правлением окрполеводсоюза.

В числе премий—сеялки разных типов, триеры и киноаппарат. Общая стоимость всех этих предметов равна 3000 руб. Часть премии выделяется для проведения конкурса между районами, часть—для конкурса между отдельными селами и земельными обществами.

Что же входит в премии?

Сеялок 10 дисков—3 на сумму 780 руб., сеялок 8 дисков—4 на 765 руб., триеров № 3—3 шт. на 972 руб. и 1 аппарат для кино передвижки—на 492 рубля.

По районам (для премирования отдельных сел и земельных обществ) премии распределяются так: Щеглов скому району—1 сеялка 10 дисков стоимостью в 260 руб.; Топкинскому—1 сеялка 8 дисков и 1 триер № 3—на общую сумму 513 рублей; Кузнецкому—1 сеялка 10 дисков—на 260 руб.; Ленинскому—1 сеялка 8 дисков—на 189 руб; Краснинскому — тоже; Крапивинскому — тоже; Прокопьевскому — триер № 3 — на 324 руб. и Бачатскому—1 сеялку 10 дисков—на 260 рублей.

Всего премий для сел и земельных обществ отпускается на 2184 р. Остальные премии—на 816 рублей—отпускаются для проведения конкурса между районами.

Лучшую премию получит то земельное общество, село или район, которое первым выполнит условия конкурса, как в смысле срока выполнения хлебозаготовительного плана, так и в смысле постановки массовой раз'яснительной работы.

В конкурсе могут участвовать земельные общества и отдельные селения, если в них не менее 30 хозяйств. В противном случае мелкие селения и земельные общества вливаются для конкурса в соседние крупные селения.

Присуждение премий производится районными правлениями коопхлеба, с обязательным согласованием с соответствующими организациями.

Премирование производится после окончания хлебозаготовительной кампании на основе материалов, характеризующих степень выполнения хлебозаготовок. Коопхлеб устанавливает предельные сроки выполнения планов внутри района по своему усмотрению, **но не позже первого декабря.**

При обсуждении премий будет учитываться не только срок выпол нения хлебозаготовительного плана, но ставятся также следующие условия:

1. Широко и своевременно развернутая массовая раз'яснительная работа, которая должна сопровождать весь ход хлебозаготовок (проведение собраний, совещаний актива, освещение вопросов в стенгазетах, применение, по опыту прошлых лет, „красных“ и „черных“ досок и т. д.).

2. Примерная организация вокруг хлебозаготовок, бедняцких, батрацких и лучших середняцких масс; выполнение ими подворных планов. Правильное направление классовой борьбы в деревне, понуждение кулацкой части села к полной и быстрой сдаче хлебных излишков и так далее.

3. Создание и оживление деятельности имеющихся троек содействия хлебозаготовкам из актива сельполеводческих об'единений и пр.

4. Составление реальных планов хлебозаготовок, с сохранением реальности до двора, обеспечивающих полное из'ятие хлебных излишков. Решительный нажим на кулацко-капиталистические элементы села, особенно в части выполнения планов.

5. Выполнение в конкурсный срок установленного в районе коопхлебом, плана хлебозаготовок.

6. Организация красных обозов с хлебом, об'единение вокруг них бедноты, батрачества и лучших середняков. Наиболее хорошая постановка этого вида массовой работы как в смысле количественном, так и качественном.

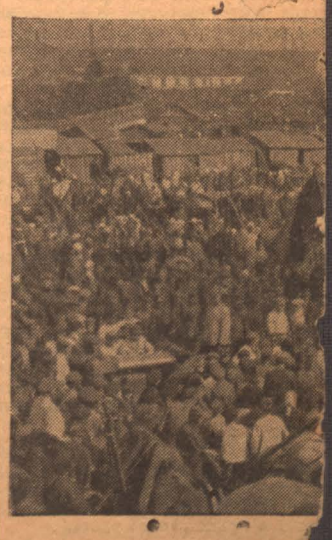

НА СНИМКЕ: Митинг

ПЕРВОГО ОКТЯБРЯ СОЗЫВАЕТСЯ

ОБ'ЕДИНЕННЫЙ ПЛЕНУМ ОКРУЖНОГО КОМИТЕТА ВКП(б) и окрКК

ПОВЕСТКА ДНЯ:

1) Итоги капитального строительства Кузнецкстроя и перспективы строительства на 1929/30 год (д. т. Колгушкина) 2) О предварительных итогах чистки и вербовки в партию рабочих, батраков (Док. Окр. КК и Оргаспреда) 3) О хлебозаготовках (Доклад фракции Окрисполкома). 4) О ходе выполнения хозяйственно-политических договоров и соц. соревнован. (Фракция ОПБ).

На пленум приглашаются все члены пленума ОК, Окр. КК и секретари крупных коллективов ВКП(б) (Центральн. шахты, Емельяновской, шахты № 2, БИС, 2 района — Прокопьевск и транспортный коллектив—Топки).

Секретарь Окружкома ВКП(б) **Прохофьев.**
Зав. Общим Отделом ОК Батыжотов

ЧИСТКА РЯДОВ ВКП(б)

Чистка Кузнецкой кооперативно-хозяйственной ячейки выявила наличие правого уклона, бесхозяйственность, бюрократизм и политическую неграмотность

Итоги чистки Кузнецкой кооперативно-хозяйственной ячейки

На заключительном собрании Кузнецкой кооперативно-хозяйственной ячейки, комиссия по чистке, отмечая положительные стороны, остановилась, главным образом, на недостатках, выявившихся как со стороны ячейки, отдельных коммунистов, так и со стороны райкома партии.

Комиссия отметила наличие правого уклона, бесхозяйственность, бюрократизм и политнеграмотность.

В результате чистки выявились:

Печек—жена бывшего колчаковского карателя (чеха), вошла в 1927 г. кандидатом ВКП(б) с целью экономических выгод, работая тех секретарем в рабочкоме сельхозработников, приняла в союз спекулянтку. Мешала в поступлении на работу красноармейцу отпускнику, члену ВКП(б)—Воробьеву, в прошлом ненавидела большевиков. Находясь в ячейке увиливала от партсобраний и нагрузки.

Тагаев (бывший партизан) открыто выступал на ячейковом собрании со своей теорией о сокращении пятилетнего плана, а в своем слове перед комиссией говорил так:

— Считаю, что пятилетний план очень громоздок.

— Ты чувствуешь,—говорил т. Писклин (пред. комиссии),—что мы за первый год выполнили сверхплана?

— Я не отрицаю, но как выполняем—кампанейским путем: когда проводим заем индустриализации, тащим подписываться. Я вот тоже подписался на 100 руб., но в душе не то.

По части крестьянства он говорил, что мы делаем сильный нажим. Насильно отбираем хлеб, индивидуально облагаем под видом кулаков, а у нас (его мысль) кулаков нет. Зато крестьян, он если имеет 5-6 человек рабочих рук, то крепнет его хозяйство—это мы считаем кулаком, разделись они и снова бедняки.

На вопрос,—а пойдет ли крестьянство воевать? Он ответил—крестьянство воевать пойдет—власть заставит, а как будет воевать—это еще вопрос.

По его выходит, что крестьянство „ободрали", зажали, „восстановили" против себя, поэтому, мол, у нас „тыл расшатан".

По сведениям установилось, что Тагаев является „опорным" пунктом всем „обиженных" кулаков, разгильдяев с производства, к нему из деревень заезжают с „жалобами" на советскую власть.

При нем, как он сказал комиссии, крестьяне не боятся петь „боже царя храни" и прочее. Вот куда докатился Тагаев—дальше некуда.

Гайворонский и Кропотов также проявляли недопонимания жалость к „крестьянству" и пр.

Дальше фигура Семенова и Орлова спевшихся с кулаками; второй из них, работая предом потребкооперации на место помощи бедняк, брал с них хлебом за товар, а кулакам отпускал на деньги. Первый до того разложился, что снабжал кулаков мукой, подхалимничал перед начальством.

Завьялов—имел связь с кулаками, сам „оброс" не хуже кулака. Имел дом, двух коров и пр., растратил интеграл союза денег 180 руб.

Куртуков и Корякин—беспробудные пьяницы, дебоширы. Первый из них избивал жену и пр.

Вот от кого очистилась ячейка. Когда зачитывали характеристики на заключительном собрании, беспартийные, которых было около 100 человек, говорили:

Давно бы надо выгнать таких.

П н.

Ячейка на ст. Раскатиха политически неграмотна

К моменту чистки ячейка на ст. Раскатиха (Ленинский район) состояла из 12 человек — 9 членов и 3 кандидата. Во время проверки было в среднем каждый день 50 человек, в то время, когда жителей постоянных на Раскатихе 80 человек. На чистке присутствовали ремонтные рабочие.

Что выявила комиссия: рост ячейки отсутствует, несмотря на то, что имеется рабочих 47 человек. Чтобы проводить среди них какую-либо воспитательную работу, ячейка занималась склокой, пьянкой и хозобрастанием.

Бывший начальник станции Тимофеев имеет 1 лошадь за 200 руб., 1 корову, 3 овцы, разную птицу; не отстают по части приобретения и остальные члены партии. Почти все члены партии и кандидаты политически совершенно безграмотные. Характерный пример: не один из них не мог ответить правильно по политвопросам. Не знают даже главного лозунга партии и что такое партия. Правый и левый уклон совершенно не могут различить. Один из членов партии (Кочетов) на заданный вопрос — что такое правый уклон? — отвечает: „не знаю". „А к какому ты уклону принадлежишь?" додумался сказать: „к левому". „А что такое левый уклон?" „Не знаю". Несет партийную нагрузку—женорг, а политически совершенно безграмотный.

Второй кандидат партии Сафронов—хотя и имеет техническое образование,—но политически безграмотный. Вместо того, чтоб хоть немного подтянуться—занялся побочным заработком — лудит самовары и другую посуду—за самогонку, за деньги, за муку. Ремонт делает из казенного материала. Оклад получает 75 руб. Служит старшим машинистом водокачки, имеет тесную связь с чуждым элементом, бывшим жандармом Трофимовым. Последний служит в кооперации приказчиком в дер. Драченино, часто пьянствуют с ним. Запускал Трофимова в водокачку и в машинное отделение, куда совершенно запрещено ходить посторонним лицам. В водокачке разрешал делать ванны жене Трофимова, занимался расхищением государственного имущества, раздавал водомерное стекло. Сафронова комиссия из партии исключила

Секретарь проверкомиссии **Прокопенко.**

Сорвали воскресник в пользу обороны железнодорожные администраторы на ст. Кемерово. Кемстрой контора договорилась со станцией на подачу 30 вагонов для погрузки. Когда же собралось около 100 человек молодежи на работу, то администрация вагонов не дала, указывая, что самим надо для воскресника. Между тем, сами они не работали и другим не дали. **Глаз.**

НА СНИМКЕ: Производственное совещание комиссии по поднятию квалификации молодых рабочих при механической мастерской химзавода.

НАЛЕТ РАБКОРОВСКОЙ БРИГАДЫ НА ПРОКОПЬЕВСКИЙ ЦЕРАБКООП

В прокопьевской хлебной пробке виновны Прокопьевский ЦРК, Коопхлеб и Союзхлеб

ИЛЬИНСКАЯ МЕЛЬНИЦА, РАБОТАЮЩАЯ НА РУДНИКЕ, СТОЯЛА 18 ДНЕЙ

18 сентября рабкоровская бригада сделала налет на правление ЦРК и коопхлеба в Прокопьевске. Еще издалека слышен был шум у правления ЦРК: это шумели женщины, стоявшие в очереди за получением печеного хлеба. Председатель правления и его заместитель в окружении пайщиков раз'ясняли, что перебои в снабжении вызваны отсутствием муки, хотя правление ЦРК посылало телеграмму за телеграммой в окторготдел. Двое пьяных шумели и матерились, а одна из женщин подзюзюкивала и распространяла ложные слухи на правление ЦРК. Нужно было удивляться выдержке работников ЦРК среди пайщиков и самим пайщикам, которые тут же давали дружный отпор разным сплетням и слухам. Перебои в снабжении в Прокопьевске стали чувствоваться еще в июле и тревожные телеграммы в округ летели, особенно много в августе месяце.

По запросу Прокопьевского правления ЦРК на сентябрь месяц необходимо хлеба 22 тысячи пудов. А окторготдел предлагает израсходовать лишь 18 тысяч пудов из числа планового снабжения, в остальной части окторготдел надеется на местное снабжение.

В начале сентября по 10-е сентября хлеб поступает в разное время—10 вагонов--и это разное время вызвало необходимость выдавать муку с расчетом на 8 дней с 1 по 8-е с 8 по 16 числа сентября.

На 11 сентября в Прокопьевске в наличии муки имеется 3360 пудов, на 16 сентября 600 пудов, а 15 сентября Прокопьевский ЦРК имеет возможность обеспечить пекарни лишь на 4 дня.

18 сентября окторготдел присылает телеграмму, что в Прокопьевск муки выслано 6 вагонов с пассажирской скоростью. Нужно ожидать, что Прокопьевск в рабочем снабжении будет иметь некоторую передышку в сентябре месяце от состояния сильного напряжения.

Рабкоровская бригада столкнулась с таким фактом: окторготдел, отвечая на тревожные телеграммы Прокопьевского ЦРК, одновременно предлагал контролировать местные мельницы, в каком количестве они перемалывают муку для Прокопьевского ЦРК. Это бригаду заинтересовало. И что же оказалось? Местными мельницами ведает частью коопхлеб, а частью союзхлеб; и сначала сентября Прокопьевскому ЦРК перемололи лишь 150 пудов. Эта вопиюще ничтожная цифра говорит о том, насколько местные организации мобилизовали силы мельниц для избежания пробки, которую мы имеем сейчас в Прокопьевске. Правда, создавшейся пробки и напряжению в рабочем снабжении особенно способствовал конец хлебо-фуражного года. Крестьяне еще не убрали с полей хлеба и мельницам пришлось стоять. Но к 10-му сентября в Прокопьевске уже было заготовлено зерна 6 тысяч пудов, которым нужно было нагрузить вблизи расположенные мельницы для Прокопьевского ЦРК.

Рабкоровская бригада считает, что Прокопьевское правление ЦРК очень мало обращало внимания на мобилизацию местных мельниц и ни с какими другими кооперативными организациями, в частности с коопхлебом и союзхлебом, не входило в переговоры, не увязывало работу, а ограничилось лишь посылкой тревожных телеграмм в окр торгодел.

Из правления ЦРК рабкоровская бригада пошла в коопхлеб. Здесь нет той сутолоки и шума, царит полнейшая тишина, убаюкивающая сонливый коопхлеб. Коопхлеб в прошлом году Прокопьевскому ЦРК обмолол в трудные моменты 1500 пудов, а в этом году 150 пудов и единственное оправдание коопхлеб приводит то, что не было ему заданий сверху. На вопрос,—что предпринято к нагрузке местных мельниц,—коопхлеб указал на отсутствие воды на мельницах. А меры?!. Посылают милиционеров проверять, как работают мельницы. У коопхлеба даже нет учета нагрузок мельницы и сведений какие мельницы работают.

Нужно указать коопхлебу и рику, что при наличии 22-х мельниц на ходу с пропускной способностью от 40 до 100 п. вполне можно избежать той пробки и напряженности, какая создалась в рабочем снабжении Прокопьевска.

Специально предназначенная для рудника Ильинская мельница с пропускной способностью в 400 пудов в сутки стояла в течение 18 дней! Кто тут виноват? Виновные есть и нужно их привлечь к ответственности.

Рабкоровская бригада Пегасов, Борисович, Кузьмин.

ПОПРАВКА

В докладе т. Прокофьева на окружном активе после слов предлагают „более медленный темп", в разделе пятилетки и неверие правых, выпущен целый абзац. Вместо слов „по двухлетке" и до „1929 году —20 проц." надо читать „и для проведения своей линии предлагали двухлетку. О чрезмерных темпах говорили и некоторые буржуазные экономисты, даже в тот период, когда пятилетка не носила того размаха, который намечен настоящей пятилеткой. В доказательство своих обоснований они приводили сравнение роста промышленности в буржуазных странах и царской России в лучшие годы их развития, но при этом они забывают сущие „пустяки", заключающиеся в том, что в буржуазных государствах и царской России рабочий класс и батрацко-бедняцкое и середняцкое крестьянство в деле развертывания строительства народного хозяйства принимали участие только под нажимом эксплоататоров, фабрикантов, заводчиков и помещиков, а теперь в Советском Союзе рабочий класс и основная масса крестьянства участвует в развитии народного хозяйства добровольно через соцсоревнование, производственные совещания, пролетарскую самокритику и т. д. Вот почему, когда мы намечали рост в 26—27 году на 17 проц., в 28 году на 12 проц., в 29 году на 9 проц., в 30 году на 9 проц. и в 31 году на 8 проц., этот рост оказался далеко не реальным и фактически он выразился в 26—27 году 19 проц., в 27—28 году 23 проц., в 28—29 году 20 проц."

НА ТЕМЫ ДНЯ

(Из статей, поступивших в редакцию)

Довести выигрыши до держателей облигаций

Большая сумма выигрышей по облигациям государственных займов остается невостребованной. Это об'ясняется тем, что выигрыши неизвестны держателям облигаций.

До сих пор сообщения о тиражах и выигрышах у нас производятся по-казенному: пришлют таблицу, вывесят ее и только. А часто случается, что в отдаленные деревни и таблицы то эти не доходят.

Наконец, если и дойдет таблица—это еще не значит, что все крестьяне узнают о выигрышах. Многие крестьяне неграмотны.

Тов. С. в своей статье пишет:

„Благодаря тому, что многие крестьяне не узнают о выигрышах, они вообще смотрят на выигрыши по госзаймам, как на безнадежное дело. А это обстоятельство служит тормозом в распространении среди них облигаций займов".

И дальше предлагает практические мероприятия как довести выигрыши до держателей облигаций.

„При получении таблиц после каждого тиража организовать массовую проверку облигаций в сельсоветах, избах-читальнях, красных уголках. Созвать для этого специальные общие собрания граждан. Тиражные таблицы подшивать и хранить до окончания срока займа".

Дальше тов. С. предлагает взять инициативу в сборе этих собраний и проверке выигрышей по облигациям сельским учителям.

Ибо—

„учителям больше, чем многим другим работникам деревни, приходится вести работу по распространению займа".

Еще раз об ОРУ

Тов. Богуславский выражает недовольство:

„В печати, на собраниях можно услышать о необходимости оживления ОРУ (об'единение счетных работников). Но не проявляется инициативы в создании новых об'единений. Союзные организации сделали очень мало, чтобы идея об'единения, сущность его, проникла всюду".

Счетные работники, будучи разрознены в своей работе, иногда не отвечают тем требованиям, которые на них возлагает период социалистического строительства. Вот пример:

„Прокопьевский район, насчитывает до 300 человек счетных и статистических работников, разбросанных по отдельным органам. Развитие района, его перспективы пред'являют серьезнейшие требования к работникам учета.

Условий же, которые помогли бы счетному работнику повысить свою квалификацию и в тоже время принять участие в общественной жизни—нет. В предприятиях, даже с налаженным аппаратом,—формы системы учета, поступающие из центра, воспринимаются механически; критической проработки их нет. Еще хуже в небольших однородных организациях,—там учет ведется по разному и часто кустарным способом. Вопросы рационализации, усовершенствования методов, формы учета и контроля, деловое участие счетных работников в соревновании в лучшем случае сводятся к выполнению сроков отчетности".

С созданием же об'единения вся эта работа должна будет перейти на практические рельсы. Об'единение принесет с собой руководство.

„Все промышленные районы,—пишет тов. С.—должны иметь об'единения".

Организовать широкую популяризацию задач ОРУ, создавать об'единения работников учета, вовлекать в них всю массу счетных и статистических работников,—эта задача очень важная и выполнение ее должны взять на себя союзные организации.

СОРЕВНОВАНИЕ ПРОДВИГАЕТ ЗАЕМ В КРЕСТЬЯНСКИЕ МАССЫ

В дер. КАМЕНКЕ, БЛАГОДАРЯ СОРЕВНОВАНИЮ, ЗА 10 ДНЕЙ ПОДПИСКА НА ЗАЕМ ДОСТИГЛА 1.200 РУБЛЕЙ

Лучшие подписчики на заем—беднота и активные средняки

Крестьяне деревни Каменки, Топкинского района, на общем собрании постановили **всем подписаться на третий заем индустриализации.**

В первую пятидневку распространено займа на 700 рублей и во вторую—на 500 рублей. Всего за десять дней распространено займа на 1200 руб. А по контрольным цифрам нужно распространить на 2000 рублей.

Подписывается на заем, главным образом, беднота и активные средняки. Бедняк т. **Грищук** первый подписался на 15 рублей, пожертвовал три пуда ржи в фонд индустриализации и вызвал других на соревнование.

Соревнование охватило большинство крестьян. И благодаря этому за короткий срок подписка на заем дала удовлетворительные результаты. В Каменке, кроме того, собрано 30 пуд. ржи на индустриализацию.

Подписались на двухмесячную зарплату

Коллектив топкинского Коопхлеба в числе семи человек подписался на третий заем индустриализации **в размере двухмесячного жалованья.** Общая сумма подписки достигла 900 руб. Из них процентного займа—на 625 р. и беспроцентного—на 275 р. Первый взнос сделан из **августовской зарплаты.**

* * *

Служащие коопхлеба ст. Топки вызывают последовать их примеру всех работников коопхлеба Кузнецкого округа. **Беспалов.**

Подписка охватила только 41 проц. трудящихся

Комиссия содействия госкредиту поверхностных цехов Ленрудника недостаточно развила свою работу. В хозотделе работает 272 человека, а подпиской охвачено только 146 рабочих, что составляет около 50 проц. На бурразведке работает 168 челов., а подписалось только лишь 89 человек, то-есть 51 процент. На лесном складе из 78 работающих приобрели облигации 34 человека, т. е. 44 проц. В экспедиции из 47 работающих подписалось 30 чел.—64 проц. В среднем по коллективу **охвачено займом только 49 процентов** рабочих и служащих. Слабая подписка об'ясняется тем, что недостаточно развернула свою работу не только комиссия содействия, но и цехком и весь актив. Комиссии необходимо немедленно провести раз'яснительную работу среди членов коллектива. Добиваться охвата подпиской на 100 процентов всех работающих в поверхностных цехах. К первому октября не должно быть ни одного рабочего, не подписавшегося на заем. **Нужно организовать соревнование между цехами.** Злостно уклоняющихся клеймить через стенгазету. **Хор.**

Сдать на хранение на 5 лет

На станции Белово 14 сентября состоялось цеховое собрание кондукторов беловского резерва. Собрание постановило третий заем индустриализации коллективно сдать в сберкассу на хранение на пять лет и вызвать на соревнование рабочих и служащих службы тяги и паровозных бригад ст. Белово. **Бела Кун.**

Подписываются и вызывают

Учителя т.т. **Жукова и Перетягина** подписались на двухмесячный оклад и вызывают т.т. **Морянова, Степанова, Клешнина, Малышева.**

* * *

Учитель т. **Георгиев** подписался на 150 р. и вызывает на эту же сумму т.т. **Калинина, Семенова.**

* * *

Избач т. **Курсаков,** получающий 42 р., подписался на 100 руб. и вызывает на такую же сумму т.т. Бабарыкина, Банюханова.

* * *

Учитель арсеновской школы 1 ступени, Атынаковского сельсовета, Крапивинского района, т. **Пелевин** подписался на третий заем индустриализации на 200 р. и вызывает последовать его примеру всех учителей Крапивинского района.

* * *

Председатель приискома кельбесской группы Союззолота т. Конев, получающий зарплату 84 р. в месяц, подписался на заем индустриализации на 150 р. и вызывает всех служащих и низовых профработников Кельбесской группы Союззолота последовать его примеру.

* * *

Рабочие пекарни Кемеровского ЦРК все подписались на двухмесячную зарплату. **Рабкор.**

* * *

Домохозяйка-нацменка (Кемрудник) т. **Плотникова А.** подписалась на третий заем на 10 р. и вызывает всех домохозяек-нацменок.

* * *

Мастер пекарни Кемеровского ЦРК, получающий зарплату 65 р. в месяц, подписался на 255 р.

РАБОТУ ЗЕМОРГАНОВ ПОД КОНТРОЛЬ МАСС

ПИСЬМО СИБРКИ ОКРУЖНЫМ КОМИССИЯМ ПО ЧИСТКЕ

При проверке земорганов необходимо особое внимание обратить на выявление правильности классовой линии, изгоняя из аппарата чуждых, неспособных проводить партийные директивы

Чистка краевого земельного управления и большинства окружных земельных отделов продится чрезвычайно неудовлетворительно.

К проверке и чистке недостаточно привлечены широкие рабочие массы, совершенно не участвуют бедняцко-середняцкие массы деревни, а также низовые организации и низовые звенья советского аппарата. Не участвуют в работе по чистке комсомольские организации, секции советов, союз сельско-хозяйственных и лесных рабочих. Не принималось конкретных мер по подготовке выдвиженцев.

Проверка работы земельных органов проводилась слабо, а местами совершенно отсутствовала, в связи с чем чистка в ряде мест сводится к поверхностному просмотру личного состава. Ряд моментов в работе земельных органов говорит об извращении классовой линии при проведении партийных и советских директив. Однако, эти извращения до сих пор в достаточной степени не обнаружены и, таким образом, не устранены. Незначительные результаты по вскрытию недочетов в работе земорганов об'ясняются, главным образом, недостаточным участием в чистке широких масс.

Также крупные недочеты в работе по чистке земельных органов требуют основательной переделки и углубления как проделанной, так еще и предстоящей работы.

Учитывая всю важность задач, [illegible] земельные органы ства, выполнение которых требует от них четкой и классово-выдержанной работы и политики, необходимо при проверке работы аппарата и личного состава обратить особое внимание на выявление правильности классовой линии и организацию их работы, изгоняя из земотделов всех чуждых, неспособных проводить партийные и советские директивы в области сельского хозяйства.

При дальнейшем проведении работы по проверке и чистке земорганов, краевая комиссия по чистке совaппарата предлагает:

1. Приостановить чистку личного состава краевого и окружных земельных органов.

2. Приступить к организации смотра работы земельных органов (не исключая и тех округов, где чистка личного состава уже закончена), начиная с сельско-хозяйственных секций рика и сельсовета и кончая краевым земельным управлением.

3. Организацию смотра в окружных городах возложить на комиссию по чистке земельного отдела. ми партийного комитета, комсомола, газеты, союза сельхоз. и лесных рабочих и шефобщества.

4. В районных центрах для руководства и проведения смотра земорганов создать комиссии, работающие под общим руководством райкома ВКП(б) в составе — представителя райкома ВКП(б) и ВЛКСМ, сельрабочкома, секции РКИ и сельско-хозяйственной секции при рик'е и представителя сельско-хозяйственной кооперации. Желательно привлечение в состав комиссий представителя наиболее крупного колхоза района.

5. Районная комиссия увязывается с сельсоветами, колхозами и совхозами, партийными и комсомольскими ячейками и при помощи их ставит доклады о чистке земельных органов на партийных, комсомольских и бедняцких собраниях, где подвергает жестокой критике работу краевых, окружных и районных земельных органов, а также работу сельско-хозяйственных секций рика и сельсоветов, производственных совещаний и агроуполномоченных. Особое внимание при этом необходимо уделить вопросам: коллективизации, проведению агроминимума, землеустройства, кредитования, помощи бедноте, посевкампании и руководству этими вопросами вышестоящих земельных органов, а также разоблачению бюрократов лже специалистов и чуждых элементов в аппаратах земельных органов. Тщательно отметить случаи извращения классовой политики, бюрок перечисленным вопросам и наметить мероприятия по их устранению.

6. Протоколы этих собраний и др. материалы посылаются в районную комиссию, которая на основе этих материалов составляет „счет" для пред'явления окружному и краевому земельному управлению. Этот „счет" посылается в окружную и краевую комиссии по чистке советского аппарата. В „счете" должны указываться конкретные факты недочетов, место и время, когда они сделаны.

Учитывая, что в 1930 году будет проведена чистка низового советского аппарата, материалы, характеризующие работы низовых земельных органов и работников необходимо сохранять для этой чистки.

7. Окружная комиссия на основе районных и своих материалов составляет „счет" для пред'явления краевому земельному управлению и направляет этот „счет" в краевую комиссию по чистке советского аппарата.

8. Где возможно, необходимо организовать, чтобы со „счетом" о недостатках руководства и извращения классовой политики был командирован из района в округ представитель бедноты или представитель партийной или профсоюзной организации для пред'явления „счета" и для участия в чистке вышестоящего земоргана.

9. Пред'явленный „счет" должен быть подробно разобран и обсужден администрацией окрЗУ совместно с месткомом и участием представителей комиссии по чистке. На все запросы и указания должны быть даны подробные ответы или об'яснения.

10. В тех округах, где чистка личного состава прошла или проходит без предварительного обследования этот недостаток исправить. Необходимо вновь создать рабочие бригады, добиться обязательного прикрепления к ним специалистов из других отделов или учреждений и приступить немедленно к детальному обследованию состояния всей работы окрземуправления. В округах, где чистка была связана с серьезной проверкой работы аппарата по выяснении новых фактов могут быть дообследованы те или другие части аппарата.

11. К смотру и проверке работы земорганов необходимо приступить немедленно с тем, чтобы смотр окончить к 15 ноября. К концу смотра возобновляется чистка личного состава—чистятся вернувшиеся с полевых работ и вторично те, на которых поступил во время смотра компрометирующий материал.

12. Необходимо предложить администрации совместно с профсоюзом сельхоз и лесных рабочих наметить план выдвижения и приступить заблаговременно к подготовке видвиженцев.

13. В проведении смотра работы земельных органов необходимо самое ближайшее участие печати. Освещению смотра земорганов должно быть уделено соответствующее место в газете, путем создания отделов во время смотра, организации рабкоров и селькоров вокруг этой боевой задачи.

О предпринятых вами мерах, проделанной работе, затруднениях и т. д. информируйте краевую комиссию, освещайте в печати и добивайтесь поднятия смотра до уровня действительно массовой кампании.

Сибирская краевая контрольная комиссия ВКП(б)—РКИ.

Сибирская краевая комиссия по чистке

СИБИРСКИЕ НОВОСТИ

От рационализации растител. масел Сибтрест получил экономии 85 тысяч рублей. Омский завод „Красный Пахарь" при затрате на рационализаторские мероприятия 2499 руб. получил экономии 2400 рублей в год. Рационализаторские работы в барнаульском пимокатном заводе дали 60 тысяч рублей.

На расширение омского завода Сельхозмашин Сибкрайсовнархоз отпускает в будущем году 196850 рублей.

Системы Сибкрайсоюза выполняла план кооперирования населения. За 11 месяцев годовой план кооперирования выполнен ЦРК на 113 процентов, сельПО и мелким горПО на 100 процентов.

Перевыборы фабзавкомов по краю будут произведены в сентябре и октябре.

В начале октября будут проведены широкие рабочие культ-совещания и конференции для намечения мероприятий по культработе на зимний период.

Об'язательное кооперативное страхование. С 1 октября вся система сельхозкооперации переходит на об'язательное страхование всего

ВСТУПАЙТЕ В АРМИЮ БОРЦОВ ЗА КУЛЬТУРУ!

Кузнецкие ОДН и окрОНО вызвали на соцсоревнование Омский округ. Оба округа берут на себя обязанность обучить 94 тысячи неграмотных и 28 тысяч малограмотных

СОЦДОГОВОР ПРЕДУСМАТРИВАЕТ ПОЛНУЮ ЛИКВИДАЦИЮ НЕГРАМОТНОСТИ В г. ОМСКЕ И СРЕДИ ПРОИЗВОДСТВЕННЫХ РАБОЧИХ В КУЗНЕЦКОМ ОКРУГЕ

Кузнецкий округ в лице окрсовета ОДН и окроно вызвали на социалистическое соревнование Омский округ, который наш вызов принял. На-днях на заседании окрсовета ОДН и окркультштаба разработан проект условий договора.

Согласно этих условий Омский и Кузнецкий округа берут на себя:

Обучить неграмотных 59000 и малограмотных 18000 человек в Омском округе и 35000 неграмотных и 10000 малограмотных в Кузнецком.

Иметь утечки из ликпунктов и школ малограмотных не более 15 процентов.

Обучить полностью допризывников и переменников, членов профсоюзов.

Обучить 9.000 неграмотных и 6.000 малограмотных батраков в Омском округе и 3.000 неграмотных и 1.500 малограмотных в Кузнецком.

Довести к первому мая организацию ОДН до 20.000 членов в Омском округе и до 40.000 членов в Кузнецком.

Полностью ликвидировать неграметность в городе Омске в десятиверстном радиусе вокруг его и среди производственных рабочих в Кузнецком округе.

Ликвидировать неграмотность на 100 проц. среди латгальцев, эстонцев и латышей в Омском округе и на 75 проц. среди татар-мужчин и на 50 проц. среди татар-женщин.

Полностью ликвидировать неграмотность в двух районах Омского округа и в Крапивинском и Ленинском районах Кузнецкого округа.

Максимально обеспечить классово-политическое воспитание среди учащихся ликпунктов, школ малограмотных и индивидуально групповое обучения.

Обеспечить ликпункты, школы малограмотных и индивидуально-групповое обучение обследованием как со стороны окроно и окрсовета ОДН, так и со стороны всех организаций, входящих в культштаб.

Как в процессе соревнования, так и на его окончание командировать взаимные бригады для обмена опытом и проверки работы. А также наладить письменную связь между соревнующимися округами по обмену опытом в работе.

Вот те основные пункты, которые взяли на себя Омский и Кузнецкий округа и которые разумеется могут быть выполнены при наличии упорной, серьезной работы со стороны всей общественности и самих трудящихся.

Мы ждем от всей общественности и трудящихся мнений и предложений по поводу данного договора и думаем, что все то, что упущено будет подмечено. Этим самым будет оказана помощь в этом большом деле. Но, конечно, это не все.

Мы также ждем от всех в дальнейшем практического участия в соревновании на выполнение великого завета Ильича.

А. Филимонов.

Издевательство агентов финотдела

Не успел в мае месяце окрсовет ОДН открыть книжные киоски, как агенты финотдела как воробьи налетели с криком: „патент".

Хотя патент на книжную торговлю должен быть бесплатный, но тем не менее, невзирая ни на какие доказательства, был составлен протокол и на ОДН наложен штраф.

Числа 14 сентября финагенты вторично сделали налет с требованием предъявить патент на 1930 год. Когда такого патента не оказалось, агент заявил:

— Смотрите, если через два дня не будет патента, то от ОДН только крылышки полетят.

Интересно, посылает финотдел или получит какую пользу от того, что ОДН на день раньше или позже возьмет патент.

По-нашему это издевательство, которое лезет ни в какие рамки. Если к этому еще добавить, что ОДН торгует на векселя того же финотдела, то становится странным, что думает окрфо, посылая агентов с налетами на киоски ОДН?

Топкинский рик и райсовет ОДН бездействуют

Из полученных сообщений от уполномоченного культштаба видно, что в Топкинском районе никакой работы по подготовке к новому учебному году нет. Райсовет ОДН почивает на лаврах, а райполитпросвет с риком ему вторят. Направленные из окроно работники по ликвидации неграмотности риком отправлялись обратно, как не нужные и только сейчас рик хватился и затребовал 20 работников и опорного ликвидатора и это в то время, когда через пять дней нужно приступать к учебе.

Окркультштабу совместно с окрОНО и окрОДН необходимо в отношении Топкинского района сделать срочные оргвыводы.

Беспризорное имущество

В бараке № 64 на химзаводе валяется на полу литература по работе Осоавиахима. Тут-же валяется пять противогазов, модель пушки и другие пособия. Все эти вещи находятся в хаотическом состоянии, их ломает всякий кому не лень, тогда как имущество оценивается в 150-200 рублей. Осоавиахиму нужно подобрать беспризорное имущество и выявить разгильдяев, халатно относящихся к общественным ценностям.

За стопроцентное выполнение

Социалистическое соревнование, охватившее все фронты хозяйственного строительства нашей страны, находит живой отклик и в рядах просвещенцев.

Понимая всю ответственность выполняемых задач, стоящих в общей и культурной пятилетке, просвещенцы Щегловского и Ленинского районов, Кузнецкого округа и Анжеро-Судженского района, Томского округа, заключили политический договор по социалистическому соревнованию между школами первой и второй ступени.

Основные моменты договора—стопроцентный охват школами детей рабочих, батраков и бедняков.

Ни одного прогула в течение всего учебного года. Добиться снижения второгодничества до пяти в городе и до десяти процентов в деревне, — стопроцентная посещаемость школ в религиозные праздники.

Каждый район обязался организовать по три детплощадки в районе. Ликвидировать неграмотность и малограмотность из расчета в среднем по 40 человек на учащего в порядке индивидуально-группового обучения. В антирелигиозной работе просвещенец помимо пропагандистской части вступает в члены союза воинствующих безбожников, в течение учебного года вербует в эту организацию по одному человеку, организовывает при школе ячейку или уголок безбожника.

Вошли в договор и такие моменты как посевы при школах, укрепление обороноспособности нашей страны, работа в области распространения госзаймов и ряд других.

Просвещенцы решили вызвать на соцсоревнование заграничных просвещенцев, поставив основным условием—защита границ СССР от нападения мирового капитала, и обеспечение нам мирного труда по строительству социализма.

Соревнуются и остальные районы нашего округа — Прокопьевский с Кузнецким, Бачатский—с Топкинским и другие.

Что надо понимать и сделать, чтобы обеспечить успех выполнения договора в срок и полностью.

В выполнение договора как и в заключении должны участвовать массы. Надо довести до сознания каждого члена союза о той ответственности, какую мы взяли на себя. Администрации смотреть, чтобы школы работали без перебоя, что бы снабжение было своевременным. Нужно вовлечь в это дело все культурные силы, всех родителей учащихся, поставить всю просветительную работу под контроль общественности.

Не место нытью и упадочничеству среди просвещенцев при выполнении столь ответственной работы. Меньше бестолковой беготни и больше практического дела.

Только при этом условии успех выполнения договора будет гарантирован.

Г. Евтушенко.

Правая рука не знает, что делает левая

Горкомхоз в мае выдал окрсовету ОДН разрешение на постройку киосков. А затем, видимо, забыв об этом деле, заключил договор на постройку на том же месте книжного киоска агенту печати.

Теперь, когда агент печати увидел киоск ОДН, выяснилось то безобразие, какое сотворил горкомхоз. Но горкомхоз видно не унывает, он вздумал выжить ОДН с хорошего места и разрешил агенту строить рядом с киоской ОДН свой киоск.

Если так и в дальнейшем горкомхоз будет помогать ОДН, то дело будет не совсем хорошо.

Президиуму горсовета необходимо в срочном порядке урегулировать данный вопрос.

Время не ждет

Прошлогодняя работа беловского ликпункта проходила при самых трудных условиях. Не было культурных сил (учителей), нехватало учебников, карандашей, бумаги. Наблюдалась несработанность учителей, отсутствовал точный учет неграмотных и малограмотных, был отрыв союзных организаций от ликпункта и т. п. В предстоящем учебном году возлагается громадная работа не только на учительство, как культурную часть населения, но и на все общественные организации в деле помощи ликпунктам.

Время не ждет. Учебные месяцы уже подошли, а для организации ликпунктов и начала их работ сделано очень мало. Профессиональные и комсомольские организации также мало проявляют инициативы и не ведут никакой в этой области работы. Клуб и библиотека по обыкновению молчат. А молчать не время.

Рабкор.

ХРОНИКА КУЛЬТПОХОДА

22 сентября закончилась работа окружных двухнедельных курсов работников по ликвидации неграмотности. Выпуск дал 50 работников, которые сейчас раз'езжаются на места и на-днях приступают к работе. Выпуск показал, что курсы прошли удовлетворительно и дали работникам основную зарядку как в области организации, так и методики работы. Будем надеяться, что с подготовленным кадром работников мы сумеем повысить и качество работы.

А. Ф.

* * *

Крайоно окончательно утвержден в г. Щегловске индустриальный техникум на 240 человек. Открытие техникума будет приурочено к 12 годовщине Октябрьской революции.

* * *

Окрсовет ОДН заключил договор с кемеровским райкомом горняков, согласно которого ОДН обязуется обучить 300 неграмотных и 300 малограмотных. Райком отпускает 1500 руб.

* * *

Щегловский сельский райкультштаб командировал 21 сентября в район 8 уполномоченных по организации и развертыванию ликвидации неграмотности.

* * *

24 сентября в Щегловском сельском районе открываются недельные курсы-конференция по ликвидации неграмотности. На курсы ожидается 45 работников ликбеза.

* * *

4 октября при Щегловском рике открывается районная конференция ОДН, с повесткой дня: итоги месячника по ликбезу, план ликбеза на зимний период, выборы райсовета и ревизионной комиссии.

* * *

В декабре окрсовет ОДН предполагает организовать окружную выставку картин. К участию в выставке предлагается привлечь художников, любителей из ИЗО округа. Сбор поступивший от продажи билетов на выставку предположено бросить на ликвидацию неграмотности.

РАБОЧИЕ ПИСЬМА

По протекции топкинского техника Бушумова устроился снова на службу на Кольчугинской желдороге Налигатский В. Е. В 24 году он был дорожным мастером на ст. Клюквенной и вычищен, как собственник (два дома имеет и до сих пор). Нельзя ли еще пригласить метлу?

Байкальский.

Тысячи ведер воды выливаются без пользы на топкинской водокачке. Вода льется круглые сутки из неисправного крана. Давно пора сделать ремонт, а то из-за пяти или десяти рублей улетают сотни рублей.

Б.

Мало часов уделено проработке 16 й партконференции на окружных курсах избачей. Окрполитпросвету надо бы обратить на это внимание и уделить 15 часов вместо 4.

Ураган.

Необходимо сделать медосмотр ученикам щегловской десятилетки. Неужели по примеру прошлого года весь год будут учиться без медосмотра?

Ученик.

Не видит охрана труда в каких условиях занимается оркестр дворца труда. А стоило бы заглянуть как музыканты портят глаза от плохого света и задыхаются от газов, идущих из рядом стоящей уборной.

Музыкант.

Закупленные для Щегловской шахты центробежные насосы и моторы будут испытываться при котельной мастерской. На это предполагается затратить 3 тысячи рублей по распоряжению ЭМО Кобецкого. В шахте же все готово для испытания и надо там его делать. Это даст экономию в 3 тысячи.

Скиталец.

Некоторые учреждения за пользование боском в окрконторе связи не платят денег уже год. А окроно, окрздрав и статбюро совсем отказались платить.

Рабкор.

Спал во время хода поезда младший кондуктор беловского резерва Татаренко. Это с ним второй случай. Как члену партии тов. Татаренко нужно быть поаккуратнее.

Б. К.

Не соответствует своему назначению кемеровская милиция. На базаре публика пьет вино и валяются пьяные, но милиция не обращает внимания. Надо взяться за работу.

Окрфо.

Привезено просо из Лесоюза в Кемеровский ЦРК № 5 правого берега. Но оно так и лежит потому, что нет расценок и неизвестно когда будут. Кому-следует надо этим заняться.

В. П.

Не расчитывает рабочих как следует, а дает зароботок вроде подачки на чай зав стройконторой химзавода Евсеенко. Пора тов. отстать от старых дурных привычек.

А. Г.

Нет отдельного помещения для детей в Топкинской ж. д. библиотеке. Играяв общей читальне они мешают читающим. Надо кому нибудь об этом позаботится.

Перов.

Не несет общественной работы и грубо относится к посетителям счетовод Тарасовского потребобщества. Кроме того, он хулиган и пьяница.

Ф.

Занимается пьянством рабочий лесопилки химзавода Петров. А цехком такому пьянице дал разрешение на дополнительный хлебный паек.

Час.

Щегловские просвещенцы заключили договор по соцсоревнованию с просвещенцами Ленинска. Но подготовка к договору была слаба. Не было делового подхода, а также боязнь просвещенцев взять на себя ответственное участие в работе. При такой работе просвещенцев нельзя ожидать хороших результатов.

Б. С.

Слабо проводилась проработка решений 16 партконференции на Леншахте Ленрудника. Члены партии пассивно относятся к работе ячейки. На чистке выяснилось, что много есть политически неграмотных. Насчет пятилетнего плана тоже мало кто знает. Надо наладить политработу в ячейках.

Петровский.

ВОРВАВШИСЬ В ПЬЯНОМ ВИДЕ. группа хулиганов сорвала общее собрание в д. Барановке (Щегловский район) За такие дела хулиганы отданы под суд.

Глаз.

НЕ ТОЛЬКО ДОСРОЧНО ПУСТИ НО И ОБЕСПЕЧИТЬ БЕСПЕРЕБ

Рабкоры и „Кузбасс" поднимают вопрос о смотре готовности элеватора и дробилки полн ю обслужить и 3-ю батарею коксовых печей

ЧЕЛОВЕК МОЖЕТ И ОБЯЗАН ОТДЫХАТЬ, МАШИНЫ ДОЛЖНЫ РАБОТАТЬ ЕЖЕДНЕВНО

Вчера совещание редакционной коллегии стенной газеты механических мастерских создало рабкоровскую бригаду для дачи материала в дневник „Кузбасса" о ходе доборудования и достройки третьей батареи коксовых печей. В бригаду вошли товарищи Почкаев, Сизов и Берталон. С сегодняшнего дня бригада приступит к работе.

Кроме того, совещание решило на этой же неделе организовать смотр стенной газеты элеватора и дробилки и в порядке товарищеской самопроверки выяснить, что сделала и делает газета для того, чтобы делать элеватор и дробилку способными обслужить и третью батарею коксовых печей. Этот смотр в дальнейшем, совместно с рабкорами дробилки и элеватора, решено превратить в рабкоровский поход за такую постановку работы в этих двух предприятиях, чтобы они бесперебойно снабжали углем и третью батарею.

Рабкоры проверили и нашли вполне правильной мысль о подаче угля заводу из Прокопьевского и Ленинского рудников в больших вагонах-углярках, что повысит производительность элеватора больше чем вдвое. Для осуществления этой идеи надо, чтобы железнодорожная администрация те углярки, которые она посылает под кокс, посылала сначала на Прокопьевский и Ленинский рудники. Там бы их нагружали углем и в них бы привозили уголь на завод, где уже и нагружали бы их коксом для отправки его на Урал. При такой системе перевозки угля и кокса совершенно выйдут из употребления задерживающие работу элеватора, маленькие вагоны-площадки и крытые вагоны, общее количество тары занято будет меньше, что при недостатке вагонов в Советском Союзе имеет также важное значение.

Рабкоры котельной мастерской по примеру механической, также создали бригаду для ведения дневника в „Кузбассе". Теперь дело за рабкорами Стройконторы, и тут на них ложится задача сыграть выдающуюся роль не только в ускорении темпа достройки третьей батареи коксовых печей, но и в укреплении трудовой дисциплины, в создании такой организации труда, которая бы полностью обеспечила бесперебойность все шире и шире развертываемого строительства.

Кроме того, такие же бригады надо немедленно создать рабкорам Сибгруза и биржи труда.

Бригадир.

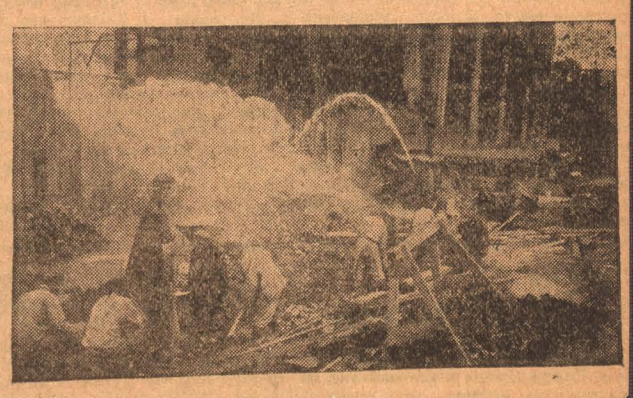

НА СНИМКЕ: Ремонт площадки второй батареи коксовых печей.

НЕПРЕРЫВНАЯ РАБОЧАЯ НЕДЕЛЯ УВЕЛИЧИТ ДОБЫЧУ ЛЕНРУДНИКА НА 35 ТЫСЯЧ ТО

Она поможет снизить себестоимость угля норм ниже программных, она усилит ход отч стных работ и устранит прогулы

НУЖНО НЕПРЕРЫВНОЕ ОБСЛУЖИВАНИЕ КУЛЬТУРНЫХ ЗАПРОСОВ РАБОЧИХ

Перевод Ленинского рудника на непрерывную рабочую неделю планом предусмотрен с октября 29 30 хозяйственного года. В первую очередь переводят шахты—основное производство, а вслед за ними не исключена возможность перевода и вспомогательных цехов. Рудоуправление программное задание по добыче угля увеличенное до 748.000 тонн сможет выполнить только при введении непрерывной рабочей недели, которая даст за год лишних 35.000 тонн угля, или около 5 процентов валовой добычи. Ясно, что при наличии тех же накладных расходов, которые имеются сейчас, введение непрерывной рабочей недели поможет на больше снизить себестоимость тонны угля. Увеличение количество рабочих и служащих на 182 человека вызовет гораздо меньше расхода, чем стоит 35 тысяч тонн угля.

Непрерывная неделя обязывает организовать работы так: шахта Ленина работает по очистным в четыре смены и по подготовительным в три. В седьмой день прибавляется для очистных три смены и подготовительных работ две. Для ремонта в шахте оставлено всего шесть часов. А так как почва и кровля очень неустойчивы, то, очевидно, что шахту, для получения возможности производить работу без задержки, придется в эти свободные от выдачи груза шесть часов, ремонтировать спешно. В результате добавления указанных пяти смен, шахта сможет за год выдать лишних 19200 тонн угля или 12,5 процентов сверх своего задания. Число рабочих будет увеличено на 69 человек. Календарь выходов для подготовительных работ составить очень легко, так как при 20-сменной рабочей неделе и пяти колдоговорных выходах в неделю, потребуется для обслуживания одного забоя ровно четыре человека. В очистных же положение затруднительное и там при 27-сменной неделе потребуется пять человек. Чтобы забой не простаивал две смены в неделю нужно или иметь еще „разового" забойщика или двум членам артели сделать по шесть выходов в неделю.

Производственное совещание шахты Ленина, одобряя введение непрерывной, решило иметь „разовых" рабочих, указывая, что их надо прикрепить к определенному месту работ.

Шахта К. Маркса при 20 сменах в неделю (по три смены в шесть дней и две смены в седьмой день) дасть лишних 4500 тонн угля, или, примерно, 11 процентов сверх задания за оставшиеся до отработки шесть месяцев. На непрерывную неделю переводятся и очистные и подготовительные работы; увеличение рабочих на 39 человек. Выдачу груза будут производить в одну смену, а работы по выемке будут идти на две смены. Последняя же смена предназначается для осмотра ствола, каната, ремонтов в шахте и т. д.

Шахта Емельяновская переводит на непрерывную рабочую неделю [illegible]

только подготовительные рабо[illegible] что даст в каждый седьмой д[illegible] недели лишних 420—450 ваго[illegible] угля и значительно ускорит под[illegible] товку новых машинных участк[illegible] где будут введены в работу до[illegible] нительные врубовые машины, ко[illegible] будет пускаться новая электрос[illegible] ция. Ствол может быть сильно [illegible] гружен лишь одну смену — в с[illegible] мой день недели, когда надо пр[illegible] водить спуск материалов как [illegible] эксплоатации, так и для новых [illegible] бот, а равно и рабочих для осмо[illegible] ствола, его ремонта и т. д. В р[illegible] льтате перевода подготовитель[illegible] забоев Майеровского и Серебр[illegible] никовского пластов шахты на [illegible] прерывную рабочую неделю, ш[illegible] за год сможет выдать до 12.000 т[illegible] угля. Работы Болдыревского пл[illegible] на непрерывную неделю пока [illegible] переходят, так как сейчас спец[illegible] идет переоборудование коренн[illegible] штрека для электровозной отка[illegible] расширяют его и т. д. Число р[illegible] чих, занятых на подготовитель[illegible] работах и переводимых на не[illegible] рывную неделю определяется в[illegible] человек. Машинные главы по с[illegible] ству работают непрерывно уже [illegible] теперь, а новые работы с чис[illegible] рабочих в 235 человек перевед[illegible] на непрерывную даже с первого [illegible] густа. Таким образом, шахта Ем[illegible] яновская, считая и поденных р[illegible] чих, обслуживающих непрерыв[illegible] посты (сторожа, камеронщики и [illegible] чие), почти на 70 процентов б[illegible] работать непрерывно.

Штат надзорным рабочих ув[illegible] чивается на 74 человека, календ[illegible] выходов составляется из расч[illegible] три смены рабочих—сутки отды[illegible] забойщик поэтому за месяц б[illegible] иметь 22—23 упряжки.

Производительность должна со[illegible] ниться, несмотря на то, что на непр[illegible] вную рабочую неделю перевед[illegible] только подготовительная раб[illegible] так как число прочих обслужи[illegible] щих по шахте не увеличива[illegible] Скорость проходки подготови[illegible] ных выработок, очевидно, увел[illegible] ся на 10—12 процентов.

Вспомогательные цеха, за ис[illegible] чением механической мастерс[illegible] которая должна перейти на две[illegible] ных смены,—пока что на непре[illegible] ную неделю не переводят. Ш[illegible] вые конторы в седьмой день [illegible] ли работу производят без увел[illegible] ния штата.

В заключение отметим, что [illegible] зу и администрации следует по[illegible] но раз'яснить рабочим об орг[illegible] зации работ, о числе и времен[illegible] ходов, о недопустимости про[illegible] которые при непрерывной р[illegible] в стократ вреднее, чем при ст[illegible] системе работы.

Кроме того, с введением не[illegible] рывной недели профсоюзы, пе[illegible] чейки и культурные учреждени[illegible] жны перестроить свою работу [illegible] чтобы непрерывно же обслуж[illegible] рабочих клубами, магазина[illegible]

РАБОЧИЕ О ДЕСЯТНИКАХ

НА ЭСТОКАДЕ ДИАГОНАЛЬНОГО УЧАСТКА КЕМРУДНИКА ШТЕЙГЕР ЖЕЛЕЗНЯК СНЯЛ ВО ВТОРУЮ И ТРЕТЬЮ СМЕНЫ ДЕСЯТНИКА. ВМЕСТО ДЕСЯТНИКА НАДЗОР ПОРУЧЕН СТОРОЖУ. ДЕСЯТНИК ДУБОВ НАРУШАЕТ ПРАВИЛА БЕЗОПАСНОСТИ

Десятник раскатывается на вагоне

Надо изучить технику безопасности не только рабочим, но и десятникам. Десятник Дубов нарушает правила безопасности. Он часто ездит на вагоне по уклону № 2, с грузом снизу вверх. К такому десятнику надо принять меры настойчивого предупреждения.

Наблюдатель.

Приходится платить за десятника

Десятник Дубов взял топор у рабочего Семенова и отдал другому рабочему, который его потерял. Неоднократно обращался Семенов с просьбой о возвращении топора, но Дубов все откладывал, обещая возвратить. Топор не возвращен, и рабочему приходится платить.

Перо.

Сторожа следят за техникой безопасности

На эстокаде Диагонального участка шахты (Кемрудник) штейгером **Железняком** сделано распоряжение, чтобы во вторую и третью смену не было десятника. Вместо десятников вменено в обязанность следить за рабочими и эстокадой сторожу. Странное распоряжение!

Согласно колдоговора, за работу эстокады сторож отвечать не может. Он отвечает только за хищение материалов и угля со двора.

Если с рабочими второй смены несчастный случай (оторвет руку или ногу), или порвется канат,—кто будет отвечать? Инспектору труда нужно прямо поставить этот вопрос перед администрацией.

Десятник **Ларионов**—малограмотный, не знает своих обязанностей. Не один раз указывали рабочие, что Ларионов нерационально распределяет рабочих и сторожей. Вот пример: 21 августа Ларионов делает раскомандировку: на вентилятор южной шахты, на проходную будку и на ходки нужно было послать по одному человеку сторожей. Ларионов послал сразу три человека на вентилятор южной шахты. Там сторожа чуть не передрались из-за поста, а впоследствии 5 часов искали, кому, куда и на какое место нужно становиться.

Еще в прошлом году писалось в „Кузбассе" о том, что на южном вентиляторе нет будок сторожам и сторожа мерзнут, так как им не дают зимней спецодежды. Прошло лето, подходит осень. Сторожа уже мерзнут, а будки все еще нет. Пора бы штейгеру Железняку позаботиться о будке!

П.

Когда же сделают люк?

Прошло уже два месяца, как заказан люк для погрузки угля в вагоны тяжелого типа (чтобы грузить этим люк в окна). Но заказ еще не выполнен.

Рабочих нервирует такая медлительность.

Грузить люком—это предложение рабочих, принятое ПК и ПС. Котельному цеху надо поторопиться с [illegible]

НА СНИМКЕ: Делегация [illegible] татарских [illegible] у зав. ГИЗ'ом

АЗАТЬ НЕОБХОДИМОСТЬ БОЧИЕ НАЧАЛИ ОТЧИСЛЕНИЯ

ТУПИЛО НЕСКОЛЬКО ПИСЕМ, В КОТОРЫХ ИЧИВО ТРЕБУЮТ ПОСТРОЙКИ МОСТА

Мои собеседники просят горсовет разрешить провести добровольный сбор на постройку моста. В протоколе № 5 рабкоровского совещания они зафиксировали свои отчисления: Балакирев Петр (рабочий Диагональной шахты) вносит пять рублей, Чижов Николай (машинист Центральной шахты) один рубль, Куликов Николай (ученик Горпромуча) один рубль, Гулин Василий два рубля, Куликова Анна —один рубль и Чижов Павел— один рубль.

Эти рабочие просят редакцию „Кузбасса" провести широкое обсуждение о целесообразности постройки моста и принять эти первые отчисления.

Мост необходим и он должен быть построен! Пусть через год по новому мосту загудит первый паровоз!

Ждем от рабочих отзывов.

Гулин Василий.

ПЛОХАЯ ПЕРЕПРАВА ОТРАЖАЕТСЯ НА ПРОИЗВОДСТВЕ

Всем рабочим завода, которые живут на правом берегу больше всего приходится страдать из-за отсутствия моста. В виду плохой переправы им нередко приходится попадать в число прогульщиков и опаздывающих на работу. От этого страдают и рабочие и предприятие.

Из-за переправы-же, мы рабочие химзавода, чувствуем себя оторванными от рабочих правого берега. Совместное обсуждение тех или иных больных вопросов неоднократно срывалось из-за отсутствия переправы.

По этой же причине отдых рабочего на левом берегу используется нерационально. Рабочий лишен возможности сходить лишний раз в бор и подышать свежим воздухом.

Предложение о постройке моста включено в наказ горсовету и для меня непонятно, почему горсовет до сих пор не ставил этого вопроса на массовое обсуждение.

Я предложил бы вокруг моста развернуть широкую кампанию, поставив вопрос о мосте на обсуждение широких рабочих масс и даже крестьянства пригородных селений. Горсовету нужно об этом договориться с профсоюзами.

Постнов—рабочий химзавода.

МОСТ НАЛАДИТ СНАБЖЕНИЕ

Не только рабочие, но и крестьяне всей Заречной стороны требуют, чтобы мост через Томь был построен. Мне приходилось при поездках в селения правого берега неоднократно слышать от крестьян, что они готовы помочь постройке, как деньгами, так и своим трудом.

Каждый крестьянский двор с охотой даст на это дело 5-10 рублей или безвозмездно согласится производить доставку строительного материала для постройки, только чтобы мост был построен. Крестьянам надоело терять время на паромной переправе, работающей с перебоями.

О рабочих Кемрудника и говорить нечего. На своем кармане они больно чувствуют отсутствие моста.

Продукты на Кемруднике значительно дороже, чем на правом берегу, потому что крестьяне левого берега продуктов своего хозяйства на правый берег не везут из-за плохой переправы. Между тем на щегловском базаре подвоз сплошь да рядом превышает спрос.

Мост необходим и горсовету нужно добиться его постройки.

Нефедов—десятник буровой разведки.

С ФОТО-АППАРАТОМ ПО ЩЕГЛОВСКУ

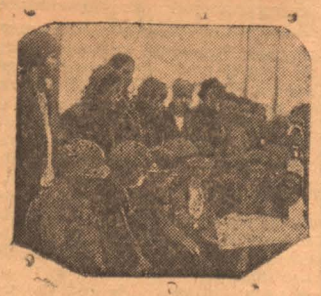

НА СНИМКЕ: Пионеры, читающие „Кузбасс".

НЕ ДОПУСКАТЬ ХИЩЕНИЙ ЛИПОВЫХ НАСАЖДЕНИЙ

Мрасско-Кондомские дачи Кузнецкого лесничества имеют 4268 гектар липовых насаждений.

Эти насаждения представляют собой значительную научную и историческую ценность и поэтому главная наука берет их в свое ведение. По сведениям окрлесзага в скором времени эти липняки будут об'явлены заповедниками.

Сейчас переселенцы, приехавшие в этот район, совершают постоянные хищения липы. Один об'езчик находящийся там не в состоянии справиться с расхитителями леса.

Бороться с расхитителями народного достояния только мерами охраны нельзя, нужно привлечь к этому делу внимание общественности и, главным образом, комсомол, который должен встать на защиту лесных богатств округа.

ЩЕГЛОВСКИЙ ДЕНЬ

РАБОЧАЯ БРИГАДА ОБСЛЕДУЕТ СИБТОРГ

Рабочая бригада РКИ приступила к обследованию щегловского отделения сибторга. Все недостатки работы, все ненормальности, классовое лицо аппарата и выполнение им директив вышестоящих организаций будут тщательно обследованы и обсуждены. Каждый гражданин, знающий недостатки в работе сибторга должен помочь бригаде изжить их.

СЛИЯНИЕ ГОССТРАХА С ОКРФО

Президиуму окрисполкома представлен разработанный план о слиянии аппаратов госстраха и окрфинотдела.

По мнению РКИ и созданной для этого комиссией, слияние даст экономии на содержании личного состава не менее 13 тысяч рублей.

ОБ'ЕДИНЕННОЕ СЧЕТОВОДСТВО

Окротделением союза СТС совместно ОРУ разработан проект, по которому с первого октября предполагается об'единить при окрфинотделе счетоводства всех учреждений, существующих на бюджете. Это об'единение даст экономии до 15 тысяч рублей.

40000 РУБЛЕЙ ЖИЛКООПЕРАЦИИ

При распределении кредитов жилкооперации Сибкрая, нашему округу отпущено 40 тысяч рублей. Эти средства предназначаются для начала постройки новых зданий в кооперациях: „Красный шахтер" в Прокопьевске, и „Кайла и Молот" в Кемерово.

ОРГАНИЗУЕТСЯ ОКРУЖНАЯ СТРОИТЕЛЬНАЯ КОНТОРА

Президиум окрисполкома признал необходимым организовать в округе самостоятельную строительную контору.

Эта контора создается для выполнения всякого рода строительных работ по возведению новых зданий, жилищного, коммунального, кооперативного строительства, торговых и складских помещений, зданий административно-общественного и культурно просветительного назначения и т. п. по всему округу.

Общее управление этой конторой или „Госстроя" будет исходить от ВСНХ СССР, а непосредственное руководство — от окрисполкома, в лице ОМХ'а.

Уставной капитал Госстроя определяется в сумме 100 тысяч рублей, ассигнованных из местного бюджета

Госстройконтора начнет работать с первого октября. К этому сроку предложено ОМХ'а произвести передачу строительного аппарата всего имущества и ценностей, а также и договоров на незаконченные работы по строительству, которое производил ОМХ.

Управляющим Госстроя назначается бывший директор Гурзавода тов. Безобразов.

ОТВЕСТИ МЕСТА ПОД КЛАДБИЩЕ И СВАЛКИ

В связи с тем, что место, занимаемое в настоящее время городской свалкой, входит в район, передаваемый горкомхозом сибуглю, встает вопрос о подыскании нового места для этой цели. Необходим отвод места для кладбища и свалки на Кемруднике.

Бюро коммунальной секции горсовета, заслушав по этому вопросу доклад председателя секции т. Яковлева, постановило для подыскания и отвода места под эти цели создать комиссию из представителей секции, саннадзора, подотдела благоустройства и городского землемера. Комиссии предложено закончить работу к 1 октября.

ДЛЯ НУЖД ДОРОЖНОГО СТРОИТЕЛЬСТВА

Весной 1930 года для дорожного строительства в округе—ОМХ'а получит один грузовой автомобиль и один легковой, один мотоцикл и 5 велосипедов.

МАГАЗИНЫ АКОРТА НА БЕСПРЕРЫВНУЮ НЕДЕЛЮ

Акорт нашел возможным перевести свои торговые предприятия в округе на беспрерывную рабочую неделю—на 5 дней раньше срока. По постановлению окрисполкома все торговые предприятия должны перейти с 1 октября, а Акорт переходит с 25 сентября.

Переведены будут все магазины, за исключением ларьков, в которых работают по 1 человеку. В Щегловске, например, будут торговать без дней отдыха: магазин и лабаз на базаре и магазин в колонии химзавода.

НОВЫЙ ПАРОМ

Зимой горкомхоз приступит к постройке второго парома—самолета, который будет работать около деревни Кемерово. Кроме этого будет построен катер, вместимостью на 40 человек. Средства на постройку парома и катера будут изысканы горкомхозом из доходов коммунальных предприятий.

ПОЛУЧЕНА РЫБА

Позавчера Акорт получил вагон рыбы—свежей засолки. Саннадзор признал, что эта рыба высокого качества. Получены: осетрина, нельма, язи, щука, окуни и проч. На-днях рыба поступает в продажу.

ХАЛАТНОСТЬ НА ТРАНСПОРТЕ

26 сентября в окружном суде будет слушаться дело Сынкова, Гилева, Роговского и Миронова. Они обвиняются по 111 ст. УК—халатность, вследствии которой товарный поезд сошел с рельс.

С 1 ОКТЯБРЯ ВВОДЯТСЯ ЗАБОРНЫЕ КНИЖКИ

Эта система позволит правильно организовать снабжение населения продуктами

ЗАБОРНЫЕ КНИЖКИ БУДУТ ВЫДАНЫ ВСЕМУ НАСЕЛЕНИЮ

Согласно решения руководящих краевых органов, с 1-го **октября горняцкие районы Кузнецкого округа переходят на снабжение по заборным книжкам.** Изменения получающиеся при этом переходе сводятся к следующему:

В число тарифицированного населения включаются организованные кустари и семьи рядовых красноармейцев, проживающие в городах.

Все тарифицированное население разбивается для товароснабжения на три категории: к первой относятся горняки, работающие на подземных работах, ко второй—все прочие рабочие занимающиеся физическим трудом, и к третьей категории—остальная часть тарифицированного населения.

Сезонные рабочие получают книжки действительные лишь на один месяц. После чего они должны снова удостоверить, что действительно находятся на работе.

Книжки будут выдаваться одинаково как пайщикам, так и не пайщикам ЦРК. Пайщики, аккуратно вносящие паевые взносы, будут поощряться дополнительной нормой по некоторым товарам.

На каждую семью, сколько бы в ней не было работающих и членов ЦРК, выдается одна заборная книжка на имя одного из работающих членов семьи.

Вводится самая строгая ответственность за злоупотребления заборными книжками. За подчистку использованных купонов, неправильное показание числа едоков, за симуляцию потери книжки, а также за передачу, виновные будут привлекаться к уголовной ответственности и лишаться пользования товаропродуктами на данный месяц. Дубликат взамен потерянной книжки будет выдавать ся лишь по окончании текущего месяца.

Для борьбы с возможными, при выдаче книжек, злоупотреблениями необходимо привлечь к контролю за введением заборных книжек широкую общественность. Дело рабочего снабжения должно быть гарантировано от махинаций темных личностей.

Зайцев.

С ФОТО-АППАРАТОМ ПО ЩЕГЛОВСКУ

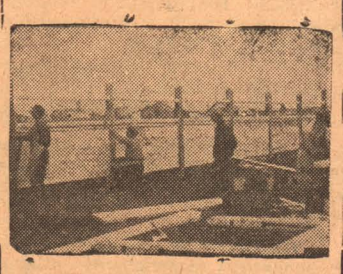

НА СНИМКЕ: Работы по огораживанию стадиона.

КЛУБНОЕ СОВЕЩАНИЕ

В окрпрофбюро получено распоряжение Крайсовпрофа о проведении окружного клубного совещания для выработки перспектив клубной работы на предстоящий 29-30 год. Окончательно этот вопрос разрешится на очередном заседании президиума окрпрофбюро.

ПРОИСШЕСТВИЯ

Подобрали ключ. На Кемруднике, в бараке № 300, из квартиры Грулит С. и Ворошилова Ф., посредством подбора ключа к двери, похищены разные вещи на сумму 166 рублей.

Сгорела мельница. В дер. Ст.-Балахонка, Кузнецкого района, сгорела водяная мельница, принадлежащая товариществу „Искра". Убытки определяются в полторы тысячи рублей. За поджог этой мельницы задержан бывший ее владелец—Токарев.

ПОПРАВКИ

По заметке в рабочих письмах газеты от 23 сентября в № 217 вкралась ошибка: напечатано Байнулин, а надо читать Байдин—рабочий котельного цеха химзавода.

Во вчерашнем номере „Кузбасса" ошибочно был указан тираж в 4187 экземпляров. Надо же читать 9967 экземпляров.

Редактор Б. ГОЛУБЧИК.

УПНЫМ О-ДОРОЖНЫМ УЗЛОМ

Большой вагоностроительный завод. Город станет в ближайшие годы мощным железно-дорожным узлом.

Сейчас в Кузнецке имеются лишь две линии: Юрга—Кузнецк и Кузнецк—Осиновка. К концу пятилетки построят линию Барнаул—Кузнецк. В перспективе же намечается постройка линии Кузнецк—Минусинск.

ОЛНО НЕ ВЫПОЛНИЛ

всего на 57 проц. На первое сентября имелось только 178873 рубля. Правда, по отношению к состоянию на первое апреля сумма паевых увеличилась На 52618 руб., или на 141,6 проц., но все же работа далеко не закончена.

Удельный вес женщин в составе пайщиков увеличился до 24,5 проц.

Оживилась за последнее время массовая работа: была проведена проверка выполнения решений актива, что подняло его работоспособность и оживило работу.

КОРОТКО О ФАКТАХ

ТРИСТА РУБЛЕЙ ОТПУСТИЛ горрайком РОКК в фонд обороны страны при ЦК РОКК и вызвал комитеты: Ленинский, Прокопьевский и Топкинский.

ТЫСЯЧУ РУБЛЕЙ на оборудование специальной амбулатории Красного Креста предположено израсходовать в будущем году.

ЯЧЕЙКИ СОДЕЙСТВИЯ работе РКИ будут созданы при ОМБИТе. Запись производится добровольно.

ПРИ ГОРСОВЕТЕ создана комиссия по выселению из коммунальных квартир Кемкомбината лиц, не связанных с производством. Комиссия уже приступила к работе.

ОБУЧИТЬ 500 НЕГРАМОТНЫХ решило окротделение союза совторг служащих.

1783 РУБЛЯ ПРИБЫЛИ дали в августе промпредприятия ЦРК.

51522 РУБЛЯ ВЫДЕЛЕНО из местного бюджета на постройку дворца труда в Ленинске. На-днях окрфо сделан последний перевод в счет этой суммы.

М ПО ЩЕГЛОВСКУ

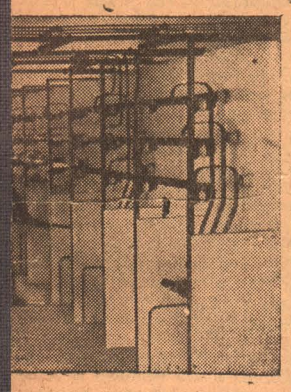

ТРУДОВЫЕ КОЛОНИИ

какое-либо учреждение или культурное предприятие.

Для обслуживания судебно-следственных органов дознания, а также для содержания пересыльных заключенных будет организован небольшой домзак. Для этой цели будет подыскано и оборудовано специальное помещение.

Окрземуправлению предложено выделить земельный участок не менее двух тысяч гектар в пределах бывшего мазуровского семплеса, где и предположена организация щегловской трудовой колонии.

Для окончательного разрешения этого вопроса в Новосибирск выезжает на-днях спецчальный представитель.

ЖАТЕЛИ ЗАИМОВ

ференции должны быть закончены по всем рикам к 4 октября.

Каждый район должен выделить на окружную конференцию следующее количество делегатов: Ще ловский—3 человека, Топкинский—3, Бачатский—2, Ленинский—3, Прокопьевский—3, Кузнецкий—1, Красинский—2, Крапивинский—2, Горно-Шорский—1 и г. Щегловск—3 делегата.

На всех собраниях будет проведена проверка выигрышей по облигациям и оплата купонов. На этих же собраниях будут поставлены специальные доклады о 3 займе индустриализации, которые должны будут расшевелить подписку на заем индустриализации среди крестьянского населения.

ГОР-САД 25 сентября ГОР-САД

ПОСЛЕДНИЙ ДЕНЬ

ДЕКАБРИСТЫ

Драма из эпохи царствования Александра I и времен аракчеевщины в 7 частях с прологом

(ВОССТАНИЕ ДЕКАБРИСТОВ)

С УЧАСТИЕМ заслуж. артиста республики В. В. МАКСИМОВА

Режиссер И. Вишневский. СЕАНСЫ: 5—7—9 часов вечера.

Продается ВЕЛОСИПЕД

Вокзальная ул. № 31. 2-1.

Вследствие острого жилищного кризиса на строительстве КУЗНЕЦКСТРОЯ и отсутствия вблизи населенных пунктов доводится до общего сведения сезонных рабочих, едущих на работу, что квартир для членов их семейств предоставлено быть не может.

Прибывшие с семьями рискуют попасть в чрезвычайно тяжелые жилищные условия.

Кузнецкстрой 10—1

Автопромторгу требуются ПОДВОДЫ

ВОЗЧИКИ будут снабжаться хлебом и овсом.

2—1. **Автопромторг.** 674.

ПОТЕРЯЛАСЬ ЛОШАДЬ

8 лет, масти игреней, на лбу лысина, ухо правое порото, грива стрижена. 1—1. 3168.

ОКРСТРАХКАССА с 20-го сентября **ПЕРЕШЛА** на беспрерывную рабочую **НЕДЕЛЮ.**

Таким образом с указанного времени все свои ОПЕРАЦИИ **ОКРСТРАХКАССА** будет производить беспрерывно во все дни, за исключением революционных праздников. **Дюков.**

1—1. 756.

ПОТЕРЯЛАСЬ ЛОШАДЬ

белой масти, на зади черные яблочные пятна. Нашедшему вознаграждение. Сообщить Сад-город. Красн. горка, Артель „Ростова".

1—1. 319.

Потерялась лошадь

кобыла серая, рост 49, левое ухо порото „16 лет", тавро на передней ляшке „А. Б.". 1—1. 557.

ДОВОДИТСЯ ДО СВЕДЕНИЯ ПРИЗЫВНИКОВ рождения 1907 г.

о том, что в среду 25 сентября **НАЗНАЧАЕТСЯ КУСТОВОЕ СОБРАНИЕ ПРИЗЫВНИКОВ.**

Сбор призывников города и х-з. в райкоме ВКП(б). Призывники рудника и деревни Кемерово—в клубе поверхностных цехов.

Горрайком ВЛКСМ. Окрвоенкомат.

Доводится до сведения граждан, что на основании положения СНК РСФСР от 24 апреля 1929 года,

ЗА НЕПЛАТЕЖ НАЛОГОВ на 28 сентября с. г.

НАЗНАЧАЮТСЯ ТОРГИ

на продажу жилых строений и надворных построек.

1-й ЕЖЕЛЫЙ М. З. Дом с надворной постройкой, находящийся гор. Щегловск, Некрасовский переулок № 6.

2-й СТЕПАНОВОЙ С. М. Дом с надворной постройкой, находящийся город Щегловск, Балаганский пер. № 8.

3-й ХУХЛАЕВ М. П. Изба с тесовым пристроем, находящийся в гор. Щегловске, Рабочая № 47.

Желающие принять участие в торгах обязаные ко дню ТОРГОВ представить подписку об отсутствии законных препятствий к приобретению ими строений внести залог в размере 10 проц. первоначальной оценки последних.

Кузнецкий Окрфинотдел.

3—1. 758.

УТЕРЯННЫЕ И ПОХИЩЕННЫЕ ДОКУМЕНТЫ:

Боков Ф И конск карт Краснинск рика. 676.—Шемякин И профбилет № 35768 союза желдорожн Топкин упрофсож на имя Ушакова Дмитрия. 678.—Ватутин П Г удостоверение личности Ново-Абышевск сельсовета и справка о том, что батрак. 680.—Пузанов Н А инвалидн справка Щегловск окрздрава. 682.—Финтяжин А Г профессион билет № 43-46326 союза строителей. 683.—Полих А Я комсомольский билет № 181374 Глыбоченск сельсов. 684.

Малых Е Н паевая кн Кемеровск црк. 685.—Безрученко комсомольск карт № 214 Щегловск рика. 686.—Азаренко А С посемейный список Кир республики и удостоверение личности № 695 на имя Азаренко. 688.—Крузо Я Я паевая кн № 12802 Кемер црк. 689.

Васин Е Н паев кн № 3555 Лен црк 194—Медведев Е П паев книж № 8284 и профбилет союза горнораб № 346825 Ленинск шахтк 196—Орлова А З паев кн № 6194 Лен црк 197—Жучков В Е профбилет выд Тигул-Таловск прииск Союззол 222—Кононов М И паев кн № 5807 и справка на получение хлеба из црк 249—Голоктионовой А С профбилет жел.-дор. транспорта выд ст Омск 264—Короваев М П паев кн № 6782. 263—Занков И С паев кн црк № 7083. 260—Казамаев Е А конск карт 259—Дедерников И С профбилет № 11040 Сельхозлесраб 258—Тимохина Ф конск карт Кузн рика 257—Витюков воинск кн 256—Накореков Н В паев кн № 6292. 254—Атучин Н И конск карт выд в Сад Городе 253—Ткачев Е А кон карт 251.

Жадеев Е Я удост личн. 230.—Жадеев П Я удост личн. 231.—Славин В М паев кн Лен црк. 232.—Козлов И П удост личн Усольск с-сов Брян губ. 233. Носов Н И паев кн № 6021 Лен црк. 235.—Марьянов А Н паев кн Лен црк. 187.—Долгов Г И удост личн Кузнецк рик, воинск кн Ленрик'а и удост трудартели. 188.—Бак В А профсоюз кн союза горнораб 189.—Щеглов С М членск кн выд Ленинск шахтком горнораб. 190 — Ананьин В Д контром № 3063 от расч кн Ленск шахты. 191.—Горшкова М Т профб № 5703 союз горн выд Ленинс шахтком. 192.—Анохин Г Д паев кн № 7777 Ленин црк. 193.

Мукаров С расчет кн № 216 Емельяновской шахты 207—Мухин А Е паев кн № 3042 Ленинск. црк 208—Трухин А Я удост личн выдан Вятск губерн отдел милиции 209—Ямен И И паев кн № 10509 Ленин црк 210—Глотов Н Д справка № 5668 Ленин црк на получ паев кн 213—Свирс А И справка магазин госшвеймаш г Ленинск 214—Цариков В Г профбил № 495647 Емельянов шахтк 215—Ануфриева М А удост личн Худяшовск сельсов Ленрика 216—Немцев В М паев кн № 8068 Ленин црк 217—Усеанцев Я Д кон карт Ленинск рик 218—Левкова Ф Е паев кн. № 5682 Ленинск црк 219—Плотников А А воинск кн № 664 Ленрик призыва 1907 г 220—Праку дин М К паев кн № 885 Ленинск црк 223—Филимонова М П справка о сдаче паев кн № 340 Лен црк 224—Лю-хуа-чан паев кн № 7786 Лен црк 226—Хипов А Г удостличн выд Медовск сельсов Псковск губ 227—Бобровский Д Т воинск кн № 325 справка о переводе паев кн № 64736 Ростовск ЕПО 328—Осташкин Г А воинск бил № 384 329.

Мелихов И С, воинск кн № 1831 выд 105 ленинградским полком 644—Сощнев П И, паевая кн кемер црк 645.—Зевакин Д И, профбилет союза горнораб, удост выд конторой автопромторга № 1464 и доверенность № 57 на получение денег со ст, Бачат в сумме 38 р. 1/2 к. 646—Айтвинов И Н, уч карт 648—Григорчев В П, банная карт выд х/з 649—Кинжалов И Ф, расчетная кн № 1772 выд цент шахтой 650—Старинчиков Ф И, паевая кн црк 651—Соманченко Г В, квитанция выд томсельпромом в счет задатка 652—Стахурская К И, больничная кн № 23 выд кустпромсоюзом 653—Соломкин Г Н, паев кн кем црк 654—Валеев Ф удостоение личности домовая кн и удост личности на имя Валеевой 655—Вайцева Е Е, удостов личн томск гормил 658—Беляев Д Г, паевая кн № 115 ермаковск црк 659—Гордеев П И, воинск кн нижне-ангар рика и удостов личн № 34 выд нижне ангарск риком 661.

Чиряк А И, метрич выпись и удостоверение личн 307—Батунин В И, профбил № 18/333 союза ВССР 309—Калашников А С, профбилет 6464 союза сельхозраб 310—Пряжин Г Ф, профбил союза горняков 312 Гамометьев А В, расчетная кн выд конт новостройки и справка о рождении 1916 года 313—Яблочкин Я, хлебн карт выд тельбеским црк 314—Неретин И В, удостов личн сосновск сельсов 315—Устинов И Н, воинск кн выд черепановск воен столом и удостов личности черепановск рик 316—Шаламов Г Т, удостов личн залесов рик 317—Пехотин К И, паевая кн тельбесск црк 318—Петрова М П, паев кн № 5193 ленинского црк 198—Ланшичев В С, паевая кн № 1345 ленинского црк 199—Алфимов А М, контрмарка и расчетная кн № 1008 выд ленинск емельяновск шахтой 200—Александров П С профбил № 344254 ленрудн и поев кн № 2688 ленинск црк 201—Курсанов Н И, паевая кн № 4501 ленинск црк 202—Романова А И, паев кн лен црк 204—Федорова З П, паевая кн № 1506 лен црк 205.

Веретенников И А, у дост личност Кемер милиц, воинск кн Кемеров рик, профбилет союза совторг, 2 талон закреп на 2 заем, книжка на кормление ребенка, выпись о рожден на имя Виктора Веретенникова, удост Баранов црк о работе, удостовер Прокопьев црк о работе и удостовер о прохожд коммерческ курсов. 656.

Сметанин И М, воинская книжка Кемеровск рик и профбилет союза рабземлес. 663.—Рожгицов И А, билет союза охотников. 664 — Тимей И В, конск карточка, выд Полномошн рик на имя Соснова. 665. — Агейпенко Г А. комсомольск билет личное дело. 666.— Тимченко Ф А, пропуск на химзавод. 667.—Шеймаданов, паевая книжка Кемеровский црк 669.—Литвинов С, профбилет № 43129326. 671.—Наугольников В В, комсомольск билет и профбилет союза СХР. 672.

Наумова М Т, удост личности, Березовск с/с. 675. — Властин И М, паевая книжка Кемеровского црк.—492. Рогачев Н И профбилет № 21474 союза желдорожников. 493.—Егорова М П, профбилет № 553 союза совторгслуж. 494.—Гневашев И С, паевая книжка Кемеровского црк. 495.—Щетов Л Ф, конская карточка, Щегловск рик. 496.—

Перепелин Г Т, книжка на ребен, выд Беловск страх пунктом. 3163.—Бабанакова Е И. паевая кн № 2357, Гурьевск црк. 3162.—Помехин А А, контрольн расчет книжка № 1880, Емельяновск шахты. 211.—Шантич И Н, контрольн расчет книжка № 799, Емельяновск шахты. 212.—Чугирин Н Д, расчетная книжка № 4645, Ленинск шахты. 203. Жучков Е Д, профсоюз книжка, Шун-Маловск прииск, союззолот. 221.—Ольгин П Т, паевая книжка, Ленинский црк. 186.—Жучков В Е, профбилет, выд Тигул-Таловск прииск союззолота. 222.

Коровин З Д, паев кн № 718 кузедевский о/п. 503.—Таксупин И М, расч кн № 1451, выд управ цинк завода.—Чушкин С А, паев кн № 2836 гурьев црк. 3165.—Туев В К, кандидат кар ВЛКСМ № 975, выд гурьевск ячейкой. 3164.—Кантеев К К, конс кн багаж рика. 554.—Белов Н м, конс кн, Бачат рика, на имя Устюжанина. 553.—Марьин Д Л, свидет о негодн к воен служб, выд Уржумск уездным военк. 4020—Михеев С Н, паев кн № 1171 Кузедев о/п. 499.—Банчаров А И, профбил союза СХЛР, выд Кузедеевск сельрабочком 499.

Гурьянов Т, хлебн карт № 5466 выд конт Кузнецстроя. 499—Курдюков А Г, хлеб карт, выд конт Кузнецкстроя. 499.—Евтухов А Г, воин кн. 499.—Устюжанин Е А, конс кн, выд Салаирск испол. 550.—

считать недействительными

ИЗВЕЩЕНИЕ ОКРСТРАХКАССЫ и ИНТРУДА о порядке обслуживания БАТРАКОВ и ПАСТУХОВ

Согласно директив вышестоящих органов, постановлением Комитета Окрстрахкассы и окротдела союза СХЛР в целях более лучшего обслуживания батраков и пастухов, вводится страхование последних в радиусе не более 25 километров от страхпунктов. В более же углубленных населенных пунктах, находящихся за пределом указанного радиуса, страхование батраков и пастухов производиться не будет. В данном случае обеспечение последних на случай увечья, болезни, беременности и т. п. согласно существующих законоположений, возлагается на нанимателей.

Пред. окрстрахкассы **Крючков.** Окринтруда **Бахарев.** 757.

7 ЭКЗ. Заказ 2044

Гор. Щегловск. Гостипография