ЦЕНА ОТДЕЛЬНОГО НОМЕРА 5 КОП. — Сибкрайк. Всб-ка Сиб-... Окрвнасполкома. I ...

ПРОЛЕТАРИ...

КУЗБАСС

Ежедневная газета Кузнецкого ОК ВКП(б), Окрисполкома и Окрпрофбюро.

Сибкрай, г. Щегловск, Исполкомская улица, № 16

Телефоны: № 1 и 54.

ВОСКРЕСЕНЬЕ 22 СЕНТЯБРЯ 1929 г.

№ 217—(1991)

В ПОСЛЕДНЮЮ М...

МОСКВА, Председатель правлен... коса Абрамов в беседе с сотрудником „Тасс" сообщил, что распространение в СССР схемы гарантированных англий ским правительством экспортных креди тов никаких изменений к лучшему не вызвал... которо... жающи... ромном... вражде... ликобр...

ПЕРВОГО ОКТЯБРЯ СОЗЫВАЕТСЯ

ОБ'ЕДИНЕННЫЙ ПЛЕНУМ ОКРУЖНОГО КОМИТЕТА ВКП(б) и окрКК

ПОВЕСТКА ДНЯ:

1) Итоги капитального строительства Кузнецкстроя и перспективы строительства на 1929/30 год (д. т. Колгушкина) 2) О предварительных итогах чистки и вербовки в партию рабочих, батраков (Док. Окр. КК и Орграспреда) 3) О хлебозаготовках (Доклад фракции Окрисполкома). 4) О ходе выполнения хозяйственно-политических договоров и соц. соревнован. (Фракция ОПБ).

На пленум приглашаются все члены пленума ОК, Окр. КК и секретари крупных коллективов ВКП(б) (Центральн. шахты, Емельяновской, шахты № 2, БИС, 2 района — Прокопьевск и транспортный коллектив—Топки).

Секретарь Окружкома ВКП(б) **Прокофьев.**

Зав. Общим Отделом ОК **Богофолов.**

ЕДИНСТВЕННЫЙ ПУТЬ ПОБЕДЫ--ПУТЬ ЛЕНИНА

Рабочий актив унитарных профсоюзов дал решительный отпор лакеям капитализма

ПАРИЖ. На с'езде унитарной конфедерации труда (об'единение революционных профсоюзов) с заключительным словом по докладу о работе конференции выступил Житон. „Меньшинство хочет спасти легальность унитарной конфедерации, сказал Життон, ценой уступок. Большинство же обеспечит эту легальность более тесной связью с рабочими массами производства и придания борьбе рабочих все более наступательного характера. Лозунг унитарной конфедерации: „Единым фронтом на основе борьбы против реформистских заправил. Для нас, сказал Життон, есть только один путь борьбы и победы—это путь Ленина, которым идет СССР.

После выступления Життона, с'езд принимает резолюцию большинства (стоящего против реформистов, за тесную связь профсоюзного движения с компартией). Резолюция принимается 1512 голосами, представляющими 943 профсоюзных организации, против 215 голосов, представляющих 148 профсоюзных организаций.

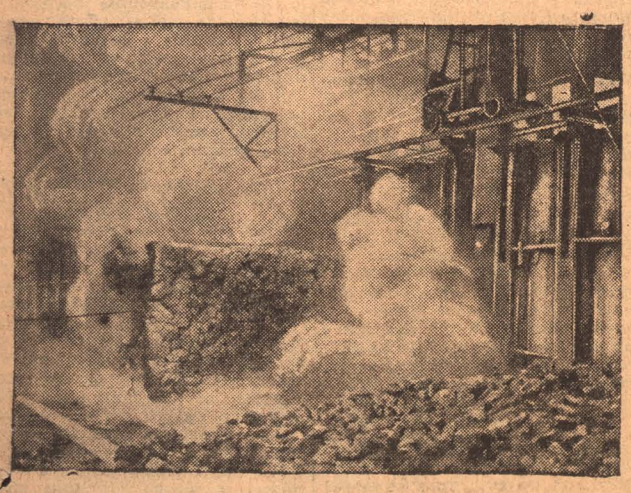

НА СНИМКЕ: Выталкивание коксового пирога без коксотушителя.

ПРОВЕРКА ВЫПОЛНЕНИЯ ДОГОВОРОВ ПО СОЦСОРЕВНОВАНИЮ

Профорганизации Сибири приступили к проверке выполнения договоров по соцсоревнованию. По Новосибирскому округу проверка закончена.

На Новосибирской фабрике „Автомат" за время соревнования производительность труда возросла на 27 процентов, значительно сократились прогулы, несмотря на то, что производственные совещания соревнованием не занимались, массовая культработа не отражала соцсоревнования.

Лесопильный завод 1—2 повысил производительную программу, увеличил пропуск сырья и перешел на трехсменную семичасовую работу. Отмечается, что специалисты не втянуты в соревнование, предложения рабочих не поощрялись, завком не подготовлен к работе.

СИБИРЬ ОБЕСПЕЧЕНА НЕФТЕПРОДУКТАМИ ПОЛНОСТЬЮ

Сибирь полностью обеспечена нефтепродуктами. За 11 месяцев получено керосина 46700 тонн (около 98 проц. годового плана). Колхозы и коммуны будут обеспечены нефтетопливом на сто процентов. В сентябре предполагается отгрузка 14000 тонн. В остатке имеется бензина 900 тонн и смазочных материалов 780 тонн.

КООПЕРИРОВАНИЕ ПО СИБИРИ

Сибкрайсоюз подвел итоги социалистическому соревнованию по кооперированию. За 11 месяцев годовые контрольные цифры 26 ЦРК и горпо выполнены на 110 процентов.

За 8 месяцев хозяйственного года кооперация выполнила годовой план на 60 проц., три месяца соревнования сразу дали выполнение на 50 процентов. Всего кооперировано 1653 тысячи.

Сбор дифпая выполняется слабо. Годовой план за 11 месяцев выполнен только на 77 проц., лишь один горняцкий Кемеровский ЦРК выполнил на 103 проц. годового плана. Особенно отстают округа: Бийский, Новосибирский и Томский. Совершенно не развернута кампания за досрочное внесение дифпая.

Слабо проходит мобилизация средств населения в форме вкладов. На первое сентября 1929 года 24 кооператива имеют 1600 тысяч новых вкладчиков с приростом вкладов за 11 месяцев всего на 21 тысячу рублей.

ЭКСПЕДИЦИЯ НА ПЕЛЕНГУ ПЕРЕД УГРОЗОЙ ГОЛОДНОЙ СМЕРТИ

Сибгосторг организовал научную экспедицию для исследования промысловых возможностей района реки Песенги. Два научных работника, с проводником, отправившиеся к месту зимовки на устье Пеленги, оказались в тяжелом положении перед угрозой голодной смерти по причине отказа Сибгоспароходства доставить грузы остальных членов экспедиции к месту зимовки. Онда ко находящееся в этом районе промысловое судно Комсеверопути „Зверобой" согласилось доставить экспедицию на место. Если погода не позволит „Зверобою" выполнить план, будет снят с борта самолет Чухновского, который разыщет трех членов экспедиции и доставит их обратно.

Снабжение тарифицированного населения мясопродуктами в будущем операционном году Сибкрайсоюз увеличивает до 35432 тонны против 27362 тонны в настоящем.

ЛУЧШЕ ОРГАНИЗУЙТЕ БАТРАЦКО-БЕДНЯЦКУЮ ... ВОКРУГ КАМПАНИИ ХЛЕ...

Батрацко-бедняцкая конференция: что низовые парт'ячейки слабо в... работу среди батрачеств...

ЗА ПОСЛЕДНИЕ ДНИ УСИЛИЛИ...

СОЗЫВАЕТСЯ КРАЕВОЕ СОВЕЩАНИЕ МОЛОДЕЖИ

Краевое совещание молодежи созывается Сибкрайсовпрофом 23 сентября. Будут проработаны вопросы по подготовке рабочей квалифицированной силы в разрезе пятилетнего плана, оживление массовой экономработы и оздоровление труда и быта рабочей молодежи.

ДОБЫЧА КАУЧУКА В СССР

МОСКВА. Президиум ВСНХ СССР заслушал доклад о работах лаборатории Резинотреста с заменой импортного сырья кучуком, получаемым из растения хандриллы, растущей в Средней Азии, Казакстане, Кирреспублике, а также в астраханском округе.

Исследование показало, что в наплывах средне-азиатской хандриллы имеется до 20 процентов каучука и смол.

В текущем году Резинотрест организовал сбор наплывного дикорастущих растений, а также сбор семян на намечаемых для работ лесных плантациях.

Тов. Куйбышев подчеркнул огромное значение открытия, позволяющего поставить добычу каучука. Работы по исследованию хандриллы поэтому должны всемерно форсироваться.

Президиум ВСНХ СССР признал необходимым ассигновать три миллиона рублей на сбор средне-азиатской хандриллы, семян и на продолжение работ по изучению этого растения.

МЕДИКО-САНИТАРНЫЕ УЧРЕЖДЕНИЯ БУДУТ РАБОТАТЬ БЕСПРЕРЫВНО

МОСКВА. Президиум ЦК союза медсантруд признал необходимым приступить с первого октября к планомерному переходу всех медико-санитарных учреждений на непрерывную производственную неделю и в первую очередь в городах, промышленных районах и крупных совхозах.

ПРИВЛЕЧЬ РАБОТНИЦ И КРЕСТЬЯНОК К ХЛЕБОЗАГОТОВКАМ

Отдел работниц и крестьянок ЦК ВКП(б) предложил местам усилить привлечение делегатских собраний и актива работниц и крестьянок к проведению хлебозаготовок. Между отдельными делегатскими собраниями необходимо организовать соревнование на лучшую помощь по хлебозаготовкам.

СООБЩАЕМ КРАТКО

На основе работ института прикладной минералогии, на Урале будет приступлено к постройке промышленной установки для получения серы из отбросов медной промышленности. До сих пор сера ввозилась из-за границы.

Во время чистки парт'ячейки правления ВУФКУ в Киеве выяснилось, что секретарь парт'ячейки, бывший придворный фотограф Николая второго, активный деникинец. После разгрома Деникина этот черносотенец скрылся в селе, где ему удалось пролезть в партию.

В Николаев прибыл отряд гидросамолетов из Ленинграда.

В Гомеле проведена пробная тревога для проверки подготовленности команд к отражению авио-воздушного нападения. Население во время тревоги вело себя дисциплинированно, не было ни паники, ни беготни.

Президиум ЦИК СССР постановил освободить тов. **Фрумкина** от обязанностей заместителя НКФ СССР.

Провести день урожая и коллективизации одновременно во всех союзных республиках признал целесообразным президиум ЦИК СССР.

Заместитель Наркомпути, Сулимов, обратился к замнаркомторгу СССР тов. Хинчуку с просьбой немедленно принять меры к ликвидации простоя вагонов под выгрузкой.

В Стокгольме (Швеция) на выборах в верхнюю палату рейхстага (выборы состоялись в связи с тем, что каждый год меняется восьмая часть в составе палаты) избраны 4 консерватора, 1 либерал, 5 социалистов и один коммунист.

Государственный секретарь САСШ, Стимсон, заявил, что возможно созыв конференции пяти морских держав будет отсрочен до январ 1930 года.

На вылазки буржуазии ответили красным обозом

Беднота деревни Красноярки, Ленинского района, организовала красный обоз в 1200 пудов. Сорок подвод длинным караваном двигались к ссыпному пункту.

Участникам обоза райком ВКП(б) и райисполком организовали торжественную встречу.

— Красными обозами, коллективной сдачей хлеба отвечаем на бандитский налет русских белогвардейцев и китайских генералов,—заявила на митинге беднота дер. Красноярки.

С приветствиями выступали представители рика, райкома ВЛКСМ, коопхлеба, представители от рабочих-горняков и от специалистов.

Представитель Полеводсоюза обещал участникам обоза выдать своевременно чистосортные семена и сельско-хозяйственные машины.

Председатель рика от имени районной власти выразил красноярцам благодарность.

— По примеру красноярской бедноты должны равняться и остальные сельсоветы,—заявил он.

Для вызова на соревнование в другие сельсоветы, красноярцы посылают бригады. **Ястребов.**

Лишь 7 ссыпунктов ведут кое-какую работу

По Топкинскому району имеется пятнадцать ссыпных пунктов. Из них 12 пунктов потребительских обществ и три—кредитных товариществ. Ссыпунпкты должны заготовить в сентябре в первую десятидневку—225.755 пудов, во вторую—315.828 пудов и в третью—180.472 пуда, т. е. 20 процентов всего заготовительного плана. Хлебозаготовители лишь недавно довели план до двора. Хлебозаготовки здесь идут плохо. В первую пятидневку сентября заготовки вели только лишь 7 пунктов из 12. Они заготовили в общем 3803 пуда. Топкинское потребобщество заготовило—3.9 центнеров (2204 пуда), Хорошеборское—24 цнт. (144 п.), Зарубинское—164 цнт. (984 п.), Титовское—54 цнт. (324 п.), Усть-Сосновское—6 цнт. (36 п.), Васьковский—9 цнт. (54 п.), Шишинское—10 цнт. (60 п.), Лебедовское, Колотовское, Березовское и Лукошинское потребобщества, а также Титовское, Шишинское и Усть-Сосновское кредитные товарищества совершенно не ведут хлебозаготовок.

Если соответствующие организации не разбудят потребобщества и кредитные т-ва, можно с уверенностью сказать, что Топкинский район в хлебозаготовках от других районов отстанет. **Пережегин.**

СПУСТ...

Председатель Кокуйского сельсовета (Топки) по вопросу о хлебозаготовках собрал лишь одно со... ние граждан села, которое вын... решение о сдаче хлеба, и на ... успокоился. Другой работы по хлебозаготовкам сельсовет не вел ... ведет.

Уборка хлебов идет весьма н... все говорят о скверной пого... сельсовет это тоже перепевает ... свой лад. Очень немногие хо... ства приступили к молотьбе. М... ны в количестве 20 штук полно... не нагружены, пшеница не убр... овес стоит не скошен, рожь то... возят в клади. В сентябре ну... выполнить 20 проц. хлебозагот... тельного плана. Но вследствие ... лого темпа обмолота есть уг... невыполнения этого задания. С... совет не принял мер к ускоре... молотьбы.

Работа экспертной комиссии ... определению урожайности не ... верялась сельсоветом.

Кооперация абсолютно ника... работы вокруг заготовок не раз... нула. Из дефицитных товаров в ... операции—только 5-6 кусков м... фактуры. Обуви, кожи, мыла, ж... за—нет, а нужда в этом ощуща...

УСИЛЕНИЕ ...

В первую пятидневку с... центнеров хлеба, во вторую ... неров, а в последнюю же ... заготовлено 4841 цент. хле...

ЗВЕНО В Б...

(От нашего специ...

Уроки прошлого срыва батр... кой конференции в Ленинске ... прошли даром. Работники на ... раз приняли все меры, чтобы ... повторить срыва.

Поэтому батрацко-бедняцкая к... ференция оказалась многолюдно... с'ехалось до 150 человек. Авторит... ность и солидность собрания ч... ствовались во всем. Докладчика... выступали окружные работники.

Но то обстоятельство, что собр... шихся было много, некоторым б... ботникам вскружило головы. О... сейчас же сделали опрометчив... вывод рассуждая так: „людей ... конференции много, зарядка б... няку, батраку дана—значит дело ... сорвется".

Такая оценка является верхо... ством. Дело здесь гораздо слож... То, что мы слышали на конфе... ции, наводит на некоторые разм... ления.

НОЛИ...

Вряд-ли где еще встретишь такую массу нолей, сколько их в хлебозаготовительных сводках по сети Ленсоюза. Большие поля сводок усыпаны нолями как карта небесного полушария звездами.

Все ноли... ноли... много нолей. Выстроились они рядами вот так: 000000000...

Ноли без цифр—основное в сводках потребобществ с фронта хлебозаготовок.

„Нолевые успехи привели к следующему: сентябрьское задание по хлебу за четыре пятидневки выполнено только на 3 проц., заготовлено—4334 пуда, вместо 150 тысяч пудов!!"

Нолевые цепочки в сводках у работников тревоги не вызывают — все обстоит по пословице „дела идут—контора пишет".

Развить темп в хлебозаготовках —основная задача заготовителей. В Ленсоюзе тоже работают бешеным темпом, но... кто работает? — Машинистки и люди на рогаторе. Работают с небывалой нагрузкой, размножают сотни, десятки сотен печатных листов, потом они забрасываются пачками в деревню, как директивный материал, и в конце все это остается „щегольством". Проверки выполнения директив нет. Директивы о занятиях с активом, о силосовых ямах и ряд других забываются.

Вслед за бумажным половодием идет целое наводнение уполномоченными Ленсоюза. В разных направлениях, по всем проселочным дорогам, шныряют 12 инструкторов массовиков, 8 инспекторов-хлебников, 4 постоянных сырьевщик...

И вот, скачут хлебозаготов... от деревни к деревне, на пер... стках дороги встречаются д... другом, останавливаются, сп... один другого: — Заготовил ч... Нет. — И я тоже,—и едут да...

Ответственности за работу ... Поэтому уполномоченные п... выезда в районы канули, ка... мень в воду. Отчитываться в ... работе, осведомлять о ходе ... заготовок считается излишн... сих пор ни одной сводки! А ... тем, Ленсоюз своим представи... кроме месячного оклада, у... вает суточные и проездные...

За бездеятельность только ... —Помчалов и Бац — наказа... говорами; на большее пра... Ленсоюза не решается. До ... оно снисходительно смот... „художества" путанника О... который превысил цену на ... отдавал распоряжения сено... возить до зимы.

К хлебозаготовительному ... на товарном складе Ленсо... трудники присовокупляют ... ненький шумок. Однажды ... ных был не в состоянии ... сепаратор от плуга, а К... ский—денатурированный ... дезинфекции склада употр... „дезинфекцию" собственн... лудка.

Голяков по своему укл... ли смог правильно распо... тремя обожженными спи... ему доверили руководств... ным складом. Отсюда иду... ки в отправке товаров ... товаро-снабженческая нер...

Такие дела на складе ... только в размере выгово... Фоминых.

Расхлябанность аппара... нистративная мягкотело... терная черта в работе ... Такое состояние можно ... мейностью и действите... в аппарате подобрались ... хорошо знают один дру... ли из-за пустяков порти... отношения?

Сообщая о смысловом ... нолей в хлебозаготовит... ках зав заготовками Мо... ду прочим, заметил:

— Будет опять очер... блачительная статья, бо... в печати.

Плохо прошибает п... нированную бездушие... ческую верхушку. Нуж... ные средства.

ФАШИЗМ НАСТУПАЕТ

По указке предпринимателей, американские фашисты громят революционные профсоюзы

АВСТРИЙСКИЕ ФАШИСТЫ РАСПОЯСЫВАЮТСЯ

ВЕНА. Командование хеймвера (Австрия) опубликовало ультиматумную декларацию, в которой заявляет, что не допустит никакой-либо компромисс в вопросе об изменении конституции. Декларация призывает буржуазные партии передать власть в сильные руки с участием хеймвера, причем заявляет, что вряд-ли буржуазные партии через несколько недель будут еще пользоваться свободой действий ввиду дурно развивающегося движения хеймвера.

Декларация заканчивается словами: „Времени осталось мало, партии предупреждены в последний раз". Ультимативные угрозы хеймвера вызвали большое беспокойство в политических кругах. Социал-демократическая газета „Арбейте... Цейтунг" ... „от необх... заявляет ... рейдут к... как фаш...

АМЕРИКАНСКИЕ ПРОМЫШЛЕННИКИ ГРОМЯТ РЕВОЛЮЦИОННЫЕ ПРОФСОЮЗЫ

НЬЮ ЙОРК. 18 сентября ночью в Кингс Маутенэ (центр текстильной промышленности, штат Северная Каролина, вблизи Гастонии) вооруженная банда фашистов ворвалась в квартиру организатора революционного профсоюза текстильщиков Теснера. Раздетого Теснера увезли к границе штата Южной Каролины, где сильно изранили. Бандиты заставили Теснера бежать и стреляли в него.

Комитет защиты профсоюзов опубликовал воззвание, в котором указывает, что террористическая кампания предпринимателей текстильной промышленности преследует определенную цель: разгромить революционный профсоюз текстильщиков, а также терроризировать защиту свидетелей на процессе г... ских текстильщиков. Комитет ...изует на-днях митинги проте... ротив фашистского терро... промышленных городов Ам...

СНИМКЕ Кружок СТС за военными занятиями

ПОДПИСКА НА ЗАЕМ

На двухмесячную зарплату

Общее собрание служащих Прокопьевского кредитного товарищества и коопхлеба постановило подписаться всем на третий заем индустриализации на двухмесячную зарплату и вызывает на соревнование все кредитные товарищества и коопхлебы Кузнецкого округа.

Образцовая подписка

Просвещенцы железнодорожной школы ст. Белово в числе 20 человек получают в месяц в общем 225 руб., а подписались на третий заем индустриализации на 2025 рублей.

Просвещенцы вызывают всех учителей кольчугинской ветки Томской желдороги последовать их примеру. **И. Богданов.**

Контрагенты вызывают на соревнование

Контрагенты по третьему займу среди неорганизованного населения правого берега т. т. Скорободилова и Фролова собрали подписки на 3 заем на сумму 1165 руб. Первый взнос 98 руб. 50 коп.—уже сдали. Т. т. Скоробадилова и Фролова вызывают на соцсоревнование всех вербовщиков правого берега.

Все подписались!

Граждане Улус-Абышева, Горно-Шорского района, все, как один, подписались на третий заем индустриализации на 500 руб. и вызывают на соревнование Шуштулепский сельсовет. **Слесаренко.**

Ученики покупают заем

Ученики 7-й группы „а" щегловской школы девятилетки подписались на 3 заем индустриализации на 125 рублей и всей группой вступили в ряды МОПР'а и ОСО.

Ученики 7 группы 9-летки вызывают последовать их примеру 7-ю группу щегловской семилетки и 9 группу „а" щегловской девятилетки.

Председатель правления электротоварищества (дер. Горскино, Краснинского района) Лялин, получающий оклад 70 рублей, подписался на заем на 200 рублей и вызывает т.т. Ханукаева (торготдел), Заберовского, Горбунова (б. члены Краснинского РК), Жиленкова (зав. гос сельскладом), Лаптюхина, Антопова и Кранова.

Домохозяйка т. Колесниченко по вызову т. Лобановой, подписалась на третий заем на 15 руб. и вызывает т.т. Веревкину, Маневич, Глушкову и Ханукаеву.

Председатель Дмитриевского потребобщества тов. Семенов подписался на 4-хмесячный оклад и вызывает председателя правления Ленсоюза и всех председателей по ...бобществ.

ПОРЯДОК ПЕРЕХОДА НА НЕПРЕРЫВНОЕ ПРОИЗВОДСТВО

МОСКВА. Правительственная комиссия по переходу предприятий и учреждений на непрерывное производство постановила впредь до установления точного календарного плана 29-30 года перевода предприятий на непрерывную неделю в соглашении с соответствующими профсоюзами в первую очередь отраслей промышленности топливной, основной химической, цехов черной и цветной металлургии, а также отдельных цехов предприятий, являющихся узким местом в производстве. Если переход требует увеличения количества рабочих или дополнительного снабжения дефицитным сырьем и полуфабрикатами, то переход может происходить лишь с разрешения ВСНХ СССР и по согласованию с соответствующим профсоюзом.

ПОСТРОЕН МОЩНЫЙ ЛЕСОЗАВОД в ИГАРСКОЙ ГАВАНИ

В Игарской речной гавани (Игарский приток Енисея) за полярным кругом закончено оборудование мощного лесозавода. Вырос рабочий поселок и произведены подготовительные работы по постройке в будущем году второго мощного лесозавода. На строительстве занято 1000 человек. В гавани, являющейся самой глубокой и удобной гаванью мира, в настоящий момент стоит 20 судов и 7 морских пароходов Карской экспедиции. Выход Карской экспедиции из Игарки предположен 27 сентября.

СОВЕТСКИЙ МОЛОДНЯК ВСТУПАЕТ В РЯДЫ РККА

Анопьевские призывники выносят резолюции о стопроцентной явке

На систематическая переподготовка комсостава и бойцов запаса

Готовка к призыву 1907 года

Прокопьевскому руднику идет ционная подготовка к призыву Того года. РайОСО уделяет подгого большое внимание: ставятся ные цы на собраниях допризывни регу в саду устроен тир. Выделены тот ОСО на призывной пункт ционроведения работы.

Призывники на собраниях выноемезолюции о стопроцентной явельеспощадной борьбе с хулиганони и паническими настроениями. носятся доклады на парткомсоомских собраниях, куда привлеяется допризывники выделены расайкома ВКП(б) на призывпункт тотники для проведения всей ра о среди призывающихся.

ы здана редколлегия на пункте, ерирая ведет подготовительную ра ком. Посылаются бригады в деревни для проведения собраний до Призывников, с докладами о зада допризывника на дому и во вре призыва.

красных уголках вывешены ло ки, клубом подготовляются пье АПО райкома ВКП(б) проведены вые собрания призывников, чие большую явку. Намечен работы на призывном пункте. всем красным уголкам идет под вка пьес, живых газет, куда бу по билетам приглашены при ники. **Зорькин.**

Вся ячейка вступает добровольно

ая комсомольская ячейка д. Ка ки, Топкинского района, в чис 2 человек, просит редакцию хо ствовать перед окрвоенкоматом зачислении ее в Дальневосточную армию.

Продолжаем список добровольцев

В редакцию подали заявления с просьбой ходатайствовать перед окр военкоматом следующие товарищи:

Сягин Н. М. (прииски), Русаков И., Муханов Д., Арбузов П., Перевозимов Ф. (Тельбесская группа), Гаденов И. С. (Карагалинский сельсовет, Бачатского района), Столбов Е. И. (дер. Березово-Ярская, Крапивинского района), Орлов П. Г. (коммуна „Ясная Поляна"), Корольков Г. (Тельбесская группа), Шипицин А., Никитин В.) (с. Оселки, Бачатского района), Маликов Д. Т. (дер. Жуково. Щегловского района), Аземин С. Г. (Горно-Шорского района), Эйдман Я. А., Ерофеев В. (Щегловск), Овчинников П. Я. (Кемерово), Михайлова Е. М. (Оселки, Бачатского района), Шалагинов И. Т. (Ленинск), Поршуков Д. С. (Щегловск), Скачков Н. П. (д. Усть-Сосновская), Архандеев И., Зайцев Н., Водиванов Т., Зайцева М., Федоров Ф., Ванюшкин П., Ванюшкина Е., Марков Е. Данилов Н., Пирогов П., Молоставнин, Шагаев Г., Ягрушкина Д., Иванова А., Вадиванова, Осипова М., Ендугарова А., Васильев Л., Бутова М., Ягрушкина Н., Никандров Ф., Никандров А. (Кемрудник), Васильевский И. А., Рабодзей О. М. (Щегловск), Горев В. (с. Мусохрово, Краснинского района), Новиков С. (Прокопьевский рудник),

Приветствую призыв командира

партизанского отряда тов. Бойко о вступлении всех партизан добровольцами в РККА.

Прошу ходатайствовать о зачислении меня добровольцем в Дальневосточную армию.

Партизан Подонин.

КОНТРОЛЬНЫЕ ЦИФРЫ и ЕДИНОНАЧАЛИЕ в ПРОМЫШЛЕННОСТИ

(ДОКЛАД НА СОБРАНИИ ГОРОДСКОГО ПАРТАКТИВА СЕКРЕТАРЯ КУЗНЕЦКОГО ОК ВПК(б) тов. ПРОКОФЬЕВА)

СИБИРЬ МОЖЕТ БЫТЬ ИНДУСТРИАЛЬНЫМ КРАЕМ

Сибирь во все время капиталистического развития России оставалась аграрным краем. Не имея своей промышленности она являлась поставщиком сырья для центральной промышленности. Еще и сейчас Сибирь остается аграрным краем. В сибирском народном хозяйстве промышленность занимает всего 27 проц. В то же время Сибирь имеет 80 процентов залежей всех углей найденных в СССР, что делает ее колоссальной энергетической и химической базой. Кроме того, Сибирь имеет 50 процентов всех запасов золота, большие запасы свинцовых и цинковых руд, слюды, графита и т. д. Громадные лесные богатства, составляющие 47 процентов всей лесной площади РСФСР.

Сибирский край по своему географическому положению примыкает территорией и путями сообщения к зарубежным странам востока (Китай, Монголия) и к районам культурно-отсталых нацменьшинств. Это выдвигает перед нами задачу развить экспорт, содействовать повышению культурного уровня нацменьшинств (Казакстан, Средняя Азия).

Все экономические предпосылки, запасы сырья, географическое положение, говорят о необходимости быстрого развития, быстрого роста сибирской промышленности, более быстрого, чем в других районах СССР. Нужно смягчить резкое расхождение между развитием сельского хозяйства и промышленностью, Сибири нужен металл, машины, химические продукты и ряд предметов широкого употребления.

В первую очередь нужно развивать наиболее важные отрасли промышленности—тяжелую индустрию.

ПЯТИЛЕТКА И НЕВЕРИЕ ПРАВЫХ

Развитие Сибири наиболее ярко отражено в пятилетке. Пятилетка Сибири—неотъемлемая часть общей пятилетки СССР. Она предусматривает развитие края соответственно его естественным богатствам. Правые уклонисты при составлении пятилетнего плана впали в панику перед трудностями. Им все казалось, что мы берем на себя непосильную задачу, что темп, взятый нами, чрезвычайно велик, что таким темпом итти нельзя. Они предлагают более медленный темп. По двухлетке, предложенной некоторыми экономистами, промышленность должна была итти следующим темпом: в 26-27 году рост на 20 проц., в 28 году—на 12 проц., в 29 г. — на 9 проц. и в 30 году—на 9 проц. Наш темп, который мы взяли, уже превзошел нами предположения: в 26-27 году рост на 19 проц., в 28 году—23 проц. и в 29 году—20 проц. Эти цифры лучше всего опровергают „теорию" маловеров из среды правой оппозиции. Мы взяли реальный темп строительства и мы его выполним, несмотря ни на какие трудности.

В особенности велик темп развития нашего края. В 27 28 г. рост на 30 проц, в 28-29 г.—на 45 проц., в 29 30 г. на 45 проц., в 30-31 — на 37 проц., в 31-32 г. — на 38 проц. и в 32 33 г.—на 49 проц.

Наш край за пятилетку должен вырасти в 5,88 раза, в то время как общий союзный рост всего в 2,7 раза.

Удельный вес Сибири должен увеличиться поотношению к всему СССР с 0.8 проц. до 1,9 проц. Это первый шаг к индустриализации края.

563 МИЛЛИОНА КАПИТАЛЬНЫХ ВЛОЖЕНИЙ

Капитальные вложения в сибирскую промышленность достигнут 563 миллиона, из них в промышленность союзного значения 320 милл. и в местную 243 миллиона.

Наибольшая часть всех капитальных вложений на край падает на Кузнецкий округ, в который будет за пятилетку вложено 302 милл. рублей. В Новосибирский—96 милл., Красноярский—42 милл., Томский—29 милл., Барнаульский—24 и т. д.

Капитальные вложения будут расходоваться по двум основным отраслям: тяжелой промышленности и легкой. Основным в тяжелой промышленности является постройка Тельбесского металлургического завода (теперь Кузнецкий), на который будет затрачено 159 милл. руб. При чем уже в 29 30 году на постройку Тельбесского завода отпущено 30 миллионов рублей, кроме тех четырех миллионов, которые израсходованы в этом году. Часть этих 30 милл. пойдет на заказ заграничного импортного оборудования. История постройки Тельбесского завода—это история соединения угля с рудой. Сибирь имеет неизсякаемые запасы угля, а Урал—руду. При выборе места для постройки завода, во внимание принималось наиболее дешевое приближение угля к руде.

Если строить завод на Урале, нужно возить туда уголь в большом количестве. А возить уголь гораздо дороже, чем руду. Это и послужило причиной постройки завода в Кузнецком округе.

Кроме черной металлургии, немалое место займет и развитие цветной металлургии. На ст. Белово строится цинковый завод с производительностью в 12,000 тонн цинка в год, стоимость завода определена в 23 миллиона. В будущем году на его строительство отпускается 10 милл. рублей.

Этот завод не удовлетворит наших потребностей. Кроме того, запасы руд (Салаирские, Риддеровские) дают возможность оборудовать более мощный завод с производительностью в 40,000 тонн. Завод предполагается электролитный. Он будет связан с коксовой промышленностью.

По пятилетке Крайсовнархоза намечалось значительное расширение химической промышленности округа, на нее ассигновано 17 миллионов рублей. Но этого оказалось уже недостаточно. Когда разрабатывалась сибирская пятилетка, Крайсовнархоз расчитывал на постройку четвертой батареи в Кемерово, производительностью в 200 000 тонн кокса. Сейчас есть другие данные. Четвертая батарея будет производительностью не в 200 000 тонн, а в 415·000 тонн. Кроме того, в Кузнецке будет тоже батарея и тоже в 415.000 тонн, с расчетом расширения до 800.000 тонн. Новые данные говорят о том, что 17 милл. будет недостаточно.

СТРОИТЕЛЬНЫЕ МАТЕРИАЛЫ—„УЗКОЕ МЕСТО"

Лесные богатства Сибири дают возможность широкого развития лесной промышленности. На нее в пятилетку отпущено 75 милл. руб. В Сибири будет построен ряд фанерных заводов, ящично-стружечный и др. Мы, имея лесные массивы, должны усилить экспорт леса из округа, так как в 29-30 году леса потребуется на 30 проц. больше, чем в прошлом.

Вместе с развитием лесной промышленности, значительное место займет и производство строительных материалов. В это дело в будущем операционном году вкладывается 19 милл. рублей, вместо 3 милл. в текущем году. Кроме того, промысловая кооперация также вкладывает в это 2 милл. рублей. Но несмотря на такие колоссальные вложения в производство строительных материалов, в Сибири будет уже в будущем году ощущаться недостаток в материалах.

Строительные материалы—это наше узкое место, пройти его мы сможем только при самом бережном, самом экономном расходовании их. Бережливость, экономия стройматериалов диктуется крайней необходимостью.

Кроме того, при проектировке различных сооружений нужно отказаться от излишних запасов, которые принято делать. У нас очень часто при проектировке страхуются на 30 40 проц.—это значит тратить гораздо большее количество материалов, чем нужно на постройку. Этого нужно избегать. Заготовлять материалы только на ближайшее время. Не нужно делать двух и трех годовых запасов. Стандартизация построек даст тоже значительную экономию стройматериалов.

ПРОКОПЬЕВСКИЕ ШАХТЫ—ГИГАНТЫ

На развитие промышленности Кузбасса в 1929-30 году намечено 115 милл. рублей. Первое место по вложениям займет Прокопьевск где предполагается оборудование мощных шахт. Сейчас решен вопрос о шахте с добычей в 2 миллиона тонн, с расширением до 4. Кроме того, ведется подготовка к оборудованию шахты в 8 миллионов тонн. Таких гигантов нет нигде в мире. Мощность прокопьевских пластов требует от нас наибольшей продуманности в области наиболее дешевой добычи угля, тем более опыта в этом деле мы не имеем.

Ко второй группе промышленности, к легкой, относятся текстильная, бумажная, кожевенная, соляная, фарфоро-фаянсовая и др. Много было разговоров, что мы забыли о легкой промышленности, о выработке продуктов широкого потребления—это неверно. Легкая промышленность у нас растет, растет несколько быстрее, чем по Союзу в среднем. По Союзу она выростет в 2,3 раза, а у нас в 4,7.

Электростроительство округа. По первоначальному предположению в Ленинске намечалась постройка электростанции в 44,000 киловатт. Сейчас новые цифры, сейчас в Кемерово будет строится электростанция в 120.000 киловатт, которая снабдит энергией Ленинск, Кемерово, Беловский цинковый завод, Гурьевский завод, а возможно и Анжерку, Новосибирск, и вторая станция в Кузнецке, которая обслужит Кузнецкий металлургический завод и Прокопьевск.

Железнодорожный транспорт должен значительно развиться. Уже в прошлом году мы имели на железной дороге задержки, „пробки". Эти задержки значительно отзываются и на строительстве и на самой промышленности.

В железнодорожное строительство в 29 30 году вкладывается 76 милл. рублей. В основном капиталовложение пойдет на развитие железнодорожной линии в западном направлении (дооборудование линии, постройка мостов) и на достройку Турксиба, так как с Туркестаном нам придется иметь большие торговые взаимоотношения.

ОТПРАВНОЙ ГОД ПЯТИЛЕТКИ

29-30 год по существу является отправным, в зависимости от того как мы сумеем выполнить контрольные цифры, мы сможем говорить о том, как выполним нашу пятилетку. Если мы выполним контрольные цифры этого года, заводы в пятилетку будут пущены, если сорвемся—значит задержим развитие промышленности.

В отношении снижения себестоимости тяжелой промышленности мы в Сибири идем так, что можем расчитывать на снижение себестоимости в пятилетие на 30 проц. и общей по всем видам промышленности на 18 проц. в среднем. Это даст нам 46 милл. экономии. Мы должны будем во чтобы то ни стало это дело осуществить.

Вместе с развертыванием промышленности, естественно, заводы и фабрики будут пополняться живой силой. Количество рабочей силы, которая нам понадобится равняется 37,000 человек, из них 21,000 квалифицированных рабочих. И, естественно, что встает задача—обучить громаднейшее количество рабочих.

С развитием промышленности будет рост и жилищного строительства. Сейчас мы имеем на одного рабочего жилплощади в 4.5 квадратных метра, в пятилетку она будет доведена до 6,5 квадратных метра, кроме того значительный рост клубного, школьного и других видов строительства.

1000 ТРАКТОРОВ ДЛЯ ОКРУГА

Кроме развития промышленности в Сибири, намечается также колоссальный рост сельского хозяйства. Только одна цифра из доклада тов. Эйхе уже в достаточной мере характеризует этот рост.

„118 миллионов товарной продукции в 32-33 году должны дать одни колхозы".

Для этого нужно снабдить Сибирь как можно большим количеством сельско-хозяйственных машин и орудий.

Завоз машин в Кузнецкий округ в 29-30 году намечается с увеличением на 60 проц. против 28-29 года, считая и ввоз 144 тракторов. Общая сумма машиноснабжения округа намечена в размере 1 милл. 198 тысяч против 1 милл. 302 тыс. в 28 29 году, и это не считая 80 тракторов, которые получит Прокопьевский совхоз. В пятилетку в округе будет организована тракторная станция на 250 тракторов с развитием ее до 1000 тракторов.

Истекающий год еще больше показал крестьянам преимущество коллективного способа ведения хозяйства перед индивидуальн. и это даст значительный рост коллективов.

Также большое внимание в пятилетке уделено на развитие скотоводчества в Сибири. Сибкрай предполагает закупить 130.000 голов скота.

31 МИЛЛИОН РУБЛЕЙ НА ЛИКБЕЗ

Культурная отсталость Сибири диктует развитие сети школ, техникумов и т. д. Общая сумма на народное образование 50 милл. рублей и на ликвидацию неграмотности 31 милл. рублей. Основное направление этих средств должно пойти по линии ликвидации неграмотности в крупных промышленных центрах и обобществленного сектора деревни. Всеобщее обучение должно охватить в городах 100 проц. и в деревне 70 проц.

ЕДИНОНАЧАЛИ, ЕПАРТЯЧЕЙКИ И ПРОФСОЮЗЫ

В этом году на Кузбасс отпускается 115 милл. рублей. Вот это-то и требует от нас колоссального напряжения дисциплины. Требует решительного изживания всех недостатков. И, несмотря на то, что мы имеем успехи в соцсоревновании, перед нами стоит серьезная задача еще большего развития темпа. Это же ставит вопрос о руководстве, о единоначалии, о котором говорит последнее постановление ЦК ВКП(б)

Мы часто сталкиваемся с таким явлением, когда функции хозяйственника, профсоюзов и партячеек так перемешиваются, что не поймешь, где завком, где хозяйственник, где ячейка.

Я могу привести ряд примеров, когда хозяйственники запрашивали ячейку: можно ли прибавить на несколько рублей зарплату рабочему. Это говорит о том, что руководители не вполне самостоятельны на производстве. Это результат не только слабости руководства, но и неопределенности обстановки, неумения ничего сделать без ячейки. Наши ячейки подчас вмешиваются не только в само руководство, но и в мелочи. Вот почему сейчас и поставлен вопрос о строгом распределении функций.

Это не значит, что ячейки не участвуют в работе, но она не должна вмешиваться в мелочи, она должна помогать в выполнении промфинплана, в выполнении программы, в общем руководстве предприятием.

С профорганизациями вопрос обстоит также, в особенности на железной дороге, где даже прием на работу производится профсоюзом иногда без участия хозяйственников.

Единоначалие, конечно, не означает право на игнорирование хозяйственниками профорганизаций. Наоборот. И хозяйственник должен ближе подойти к общественности, и союзы должны лучше осуществить рабочий контроль над производством, на основе развертывания широчайшей самоотритики снизу.

Профорганизации вообще должны перестроить свою работу наряду с усилением работы по защите интересов трудящихся, наряду с борьбой с бюрократическими извращениями партлинии, вопросы производства, вопросы развертывания рабочей инициативы и руководства соцсоревнованием должны занимать в работе союза преобладающее место.

Сейчас нужно будет приступить к перезаключению хозяйственно-политических договоров. Отдельные бригады, отдельные ударники уже дают хорошие результаты. Можно добиться большего.

Итак, идя путем большевистского преодоления трудностей, мы победим на внутреннем фронте и на внешнем. Сибирь каторжную превратим в Сибирь индустриальную—социалистическую.

ОТ КУСТАРНИЧЕСТВА К ПЛАНОВОЙ ВОЕНИЗАЦИИ

(В порядке предложения)

ентябрьские маневры щегловго батальиона „Комсомолец" и кинских организаций, ярко подкнули кустарничество в вопрос военизации населения (молод а, запаса рядовых и комсостава, авно оторвавшихся от армии).

ем об'яснить отсутствие дисципны, навыков, маскировки, приме ия к местности, перепутывание казаний и неумелое ведение ия отдельным бойцом? Исключиьно только отсутствием одиночй подготовки.

комсостава нет достаточно зна й, основных уставных положений навыка в управлении подразделениями и в особенности огнем. об'ясняется безсистемностью водимых занятий или полным утствием их.

сть ли в щегловских условиях воз жность для изжития перечислен недостатков? Нужно определенказать, что есть. У нас есть до человек среднего комсостава и ьше 70 человек младшего. Этим авом можно обучать и хорошо чать 500 человек.

его недостает? Недостает только водства. Всякое дело, а тем е военное, требует плана-си ы:

йчас мы должны, подведя итоеспланового 1928-29 учебного построить новый план 1929-30 ного года и построить так, что аждый учебный период-квартавал бойцу и комсоставу новнания, постепенно развиваю его кругозор.

недельник нужно твердо сде днем военизации.

бный год нужно разбить на ды; ноябрь, декабрь и январь иночной подготовки; февраль, и апрель—продолжение оди й и подготовка в составе груп й, июнь и июль—сколачиводелений и взводов (с выхо в поле); август, сентябрь и ь—выхода в поле в составе , роты и баталиона. В этот период нужно закончить годовой учебный план и успешно окончившим—комсоставу и бойцам—сделать отметку в служебных книжках или выдать удостоверения.

Организационное оформление следующее: при райОСО создать секцию по военизации населения, в которую ввести: секретаря райОСО, райкома ВКП и ВЛКСМ, представителей административной секции горсовета, РОКК'а и руководящий комсостав—комбата и комрот.

Секция будет давать основные установки, утверждать планы, а комсоставу все это нужно проводить в жизнь и отчитывается перед секцией.

Нужно выявить обучаемый состав и с'организовать военные кружки по производственному принципу (10-15 чел.), прикрепить к ним инструкторов мл. комсостава.

Соблюдая тот же принцип, об'единить кружки во взводы и роты, прикрепить комзводов, комрот и их заместителей и сделать ответственными за подготовку.

Закрепить за кружками, взводами ротами помещения.

Перераспределить имеющееся оружие и закрепить за кружками. Обеспечить кружки уставами и наглядными пособиями.

Организовать райОСО общегарнизонную лабораторию и при ней военную библиотеку и киоск, где для комсостава возможно будет проводить занятия, получать и покупать нужные пособия.

Лаборатория должна быть рассадником военной подготовки.

Зав учреждениями сделать ответственными за военизацию (для того, чтобы не было задержки комсостава и бойцов).

Пусть эти замечания побудят военных работников, парткомсомольские, советские и профессиональные организации к изысканию способов военизации населения. Тогда цель статьи будет достигнута.

Алехин.

ИМПЕРИАЛИЗМ И ОБОРОНА СССР

Всемерно укрепляя социалистические позиции, неуклонно наступая на капиталистические элементы, переделывая на социалистический лад сельское хозяйство, организуя высокий темп индустриализации—мы укрепляем обороноспособность социалистического отечества мирового пролетариата.

гда еще со времени импери ческой войны угроза новой не была так остра как в на е время. Не успели еще вы поля Рейна. Восточной Поль крови погибших миллионов как в порядок дня поставрос о новой бойне, притом его остроте. Если к момен ы 14 и 18 г. основная ось речий лежала между главми империалистическими дер (Англия, Германия), то к моменту, в связи с прорыпериалистического фронта ией в России, в связи с тем, шагает гигантскими шагациализму, основная ось про й лежит между страной раз гося социализма и между дряхлого капитализма, не го уступить молодому свое нику ни одной пяди своих без боя.

ы не верным судить об изме, как о старце, не спо е только нападать, но и ся, Империализм, как вид будет еще способен и бувать на единственную в ми у социализма. Сейчас не обостряющиеся противо ду основными империами странами (Англия и все же острие войны на в сторону СССР. Какие оворят об этом?

всего, сейчас идет лихо работа в Женеве по соитисоветского блока под м английского „рабоче ьства английских импе Правительство германных социалдемократов с английскими социал ами. Пока не сходятся сойдутся, то германия ни на минуту не за ает в одну шеренгу ализма против СССР.

низация румынской армии, бешенное вооружение Польши французским империализмом, образуются союзы Прибалтийских государств, связываются генеральные штабы, словом, готовится единый фронт малых и больших империалистов против СССР.

Спровоцированное империалистами нападение китайских контрреволюционеров на КВжд есть факт прощупывания нашей готовности к обороне с Востока. Этот же факт говорит и о том, что империалисты начинают переходить от подготовки к действию. Конфликт на КВжд есть переломный момент во взаимоотношениях между стран советов и капиталистическим миром. Идет в дипломатию вмешается игрой в пушки, пулеметы, в аэропланы. На ряду с этим фашистские социал-демократы, „левые" подголоски, троцкистские крикуны и правые ренегаты коммунизма в разные голоса возвещают новую „мирную" полосу, гнусно проповедуя „мирное сосуществие" на земле капиталистов. Под покровом этой мирно-творческой лжи военные генералы капиталистических армий лихорадочно работают до укреплению армии ка

если в прошлом войны на суше зиждились на мускульной энергии; впредь она будет основана на машинной. Английский генерал Гарт оценивая итоги маневров английской армии в 1927 г., говорит: „Что 3-я пехотная дивизия, будучи противопоставлена машинизированной силе, испытала стратегический паралич.

Под покровом этой лжи в капиталистических лабораториях вырабатываются все новые и новые секретные рецепты ядовитых газов, изготовляются балоны с микробами тифа, холеры и т. д. И все это для войны. Более наглядную картину покажут нам те официальные данные о насыщенности техникой армий главных капиталистических стран. В Английской армии на две пехотных дивизии приходится одна бригада танков. На три батальона пехоты—один батальон танков в 48 штук, со скоростью передвижения 35 кил. в час. Американская пехотная дивизия имеет в своем составе 24 танка, 375 грузовиков и 175 мотоцикл. Франция имела в 1928 г. 1350 самолетов, а к 1930-32 г. число их будет доведено до 2650 штук. В Англии число самолетов возрастает за это же время с 385 до 900 шт. В Америке число самолетов увеличивается с 420 до 950 штук. И наконец в Польше число самолетов за этот период также увеличивается. Официальные военные бюджеты империалистических стран растут из года в год. В таких странах как Америка, Англия, Япония, Италия, они удваиваются и утраиваются по сравнению с 1913 г. Характерно, что авто-танковые отряды английской армии приспособливаются и применительно к дорогам СССР. Все капиталистические страны это направляет процесс направления военной подготовки империалистов против СССР и надвигающейся ре

Кроме этого, вся капиталистическая Европа покрыта сетью различного рода фашистских и всяких других военных союзов. Особенно в этом деле преуспевают наши Западные соседи. В Польше, например, численность военных союзов к началу 1928 г. достигает 1.200.000 чел. В маленькой Финляндии эта цифра равняется ста тысяч. Нужно сказать, что эти союзы являются верной опорой класса капиталистов в борьбе против рабочих этих стран.

Бешенная техническая рационализация капиталистических армий, усиленный рост официальных бюджетов (есть и секретные ассигнования), быстрый рост военных фашистских союзов свидетельствуют **не о стремлениях к миру, как это пророчат социал-фашисты и им вторящие правые примиренцы в Коминтерне, а в бешенной подготовке к войне,** причем главное острие этой войны направлено против развивающейся мировой революции и ее оплота СССР. У Ленина имеется такое замечание: чем больше империалистические дипломаты разговаривают о мире, тем ближе начало войны. За последние пять лет мы имеем обилие, так называемых, мирных конференций, которые разговаривают о мире, о разоружении и о всем прочем, но отнюдь не о деле разоружения. Известно, какое сопротивление встретил советский проект полного и даже частичного разоружения, но говорят о том, что под завесой разговоров о мире куются цепи новой войны против первого отечества мирового пролетариата. Трудно сказать, что-либо о сроках нового нападения империалистов на СССР, но этот момент не за горами, этого только не видит разве слепцы из правых уклонистов Коминтерна.

Какие же задачи стоят перед рабочим классом и крестьянством страны?

Первой задачей является **настойчивое проведение политики мира, не забывая в тоже время о неизбежности неизбежного** падения империалистов на нашу страну. Второй задачей является на ряду с материальными жертвами на оборону страны, которые приносят трудящиеся массы, **тщательно изучать военное искусство,** памятуя слова Ленина: „Угнетенный класс, не желающий учиться владеть оружием достоин разве лишь того, чтобы с ним обращались как с рабами".

Последняя задача: это еще большая **борьба за успешное проведение пятилетки, за сокращение ее срока,** поскольку характер будущей войны ставит гигантские задачи перед народным хозяйством в целом, и в тоже время вызывает к жизни целый ряд совершенно новых отраслей производства.

Запроектированное в пятилетке 13-кратное увеличение по свинцу, почти в 25 раз повышающаяся программа по цинку, увеличение производства серной кислоты и повышение в 15 раз производства аммиака, 35 проц. под'ем урожайности сельского хозяйства,—все это имеет непосредственное отношение к обороне страны. Автомобилизация СССР к концу пятилетия дающая нам свыше 150 тысяч новых автомобилей, ассигнование около 100 миллионов на гражданскую авиацию, быстрое развертывание советского моторо-и самолето-строения, также тесно связано с укреплением обороноспособности СССР.

Таким образом, всемерно укрепляя социалистические позиции, неуклонно наступая на капиталистические элементы, переделывая на социалистический лад сельское хозяйство, организуя высокий темп индустриализации,—мы укрепляем обороноспособность социалистического отечества мирового пролетариата.

СИБИРСКИЕ НОВОСТИ

◆ **Сибирское отделение всесоюзного научно-исследовательского института** решил организовать Сибсовнархоз в Новосибирске.

◆ **В целях точного планирования** и регулирования энергетического хозяйства края, в связи с строительством районных электростанций Сибкрайсовнархоз создает энербюро, в которое вливаются электронадзор и теплосиловая и топливные секции Сибкрайсовнархоза.

◆ Намеченный Сибкрайсовнархозом план обновления пароходных установок не выполнен. Вместо намеченных в текущем году 21 установки новых котлов поставлено всего 5 паровых котлов, общей площадью нагрева 1000 квадратных метров. Остальные 16 заменены старыми.

◆ Прибытие всех грузов [illegible] экспедиции [illegible] Я— октября с [illegible] задания пре

КЛАССОВЫЙ ВРАГ ОКАПЫВАЕТСЯ

КУЗНЕЦКУЮ ОКРДЕТКОМИССИЮ ПРИБРАЛИ К СВОИМ РУКАМ КУЛАКИ, ЛИШЕНЦЫ И КОЛЧАКОВСКИЕ КАРАТЕЛИ

В Топках председатель союза пищевиков и кооператоры помогают частнику бороться с кооперативной артелью

ЖЕЛЕЗНОЙ МЕТЛОЙ ВРАГОВ РЕВОЛЮЦИИ С СОВЕТСКОЙ РАБОТЫ!

Если посмотреть со стороны на деткомиссию, то как будто бы там все обстоит благополучно, а когда подойдете и посмотрите поближе—увидите совершенно иную картину. Здесь вы можете встретить старых торговцев, колчаковских карателей, крупных домовладельцев, кулаков и т. д.

Возьмем к примеру, заведующего магазином Прянишникова. Раньше он имел собственный магазин в гор. Томске, а теперь считается советским работником, ему доверено несколько учеников, но Прянишникову это не по-нутру. Учеников ставит в такие условия, при которых работать почти невозможно. Никакой воспитательной работы с учениками он не ведет, обращается с ними крайне грубо. Если ученик что-нибудь сделает не так, как это нужно заву Прянишникову, то зав вместо товарищеских внушений начинает ученика „крыть матом" при всех присутствующих.

Теперь возьмем заведующего ларьков Кобелева. Он—бывший колчаковский каратель, лишенец, имеет свой дом по улице Щетинкина. Теперь этот добродетель предложил свои услуги торговать в своем доме за жалование в 40 р. в месяц, да плюс 4 процента от оборота. За работок приличный, местечко теплое, легко можно загнать рублей 250-300 в месяц (оборот доходит до 5 тысяч рублей). А учеников ему на глаза не надо, потому что он ответственный за товары.

Были у деткомиссии кондитерская и карамельная мастерские, в них работало 12 беспризорников. Сюда попал „туз", некто гр-н Сенченко, он имеет свой каменный дом в центре города Новосибирска, жалованье ему, как спецу, положили 150 р. в месяц, да еще выдали под'емных рублей 300. Спец оказался липовый, перепортил много материалов, пьянствовал, делал прогулы, к работе относился небрежно. Материалами мастерские снабжались и рук вон плохо. Был например заготовлен сахар для мастерских, а его Прянишников продал в магазине для увеличения оборотов, в то время, когда мастерские стали из-за нехватки сахара.

Мастерские за короткое время дали убыток в 3000 р., поэтому их пришлось закрыть и выбросить 12 беспризорников на улицу, но за то мастер Сенченко открыл свою мастерскую, материалов у него оказалось в полном достатке.

Имелись у деткомиссии буфет и биллиардная, которые тоже оказались невыгодными, их тоже пришлось закрыть. Теперь остался один магазин, да и тот чуть дышит.

Ответственный секретарь деткомиссии попал под влияние спецов. Он охотно пляшет под их дудку, Расходы по деткомиссии огромные, штат раздут, хозяйского глаза нигде не чувствуется. От этого деткомиссия с каждым днем чахнет, как больной ребенок.

В деткомиссии необходима хорошая чистка. **Жгут.**

ЛИШЕНЕЦ ПОД КРЫЛЫШКОМ КООПЕРАЦИИ И ПРОФСОЮЗА

Лишенец Сенчук Павел, бывший торговец и богатый домовладелец, чувствует себя в Топках великолепно. Он производит выпечку хлеба для магазина ТомПО, в то время, когда в Топках имеется по выпечке хлеба кооперативная артель инвалидов. Артель получила работу по выпечке хлеба с горем пополам. Когда Сенчук увидел, что благодаря работы артели его карман начинает тощать, он через „своих людей", сидящих в ТомПО, добился распоряжения в отказе артели в выпечке хлеба без всякой на то причины.

Сенчуку теперь доверили всю выпечку хлеба, несмотря на то, что он портит хлеб. Неделю тому назад он доставил в магазин такой хлеб, который вполне бы мог заменить оконную замазку. 9 сентября пайщики, поевшие хлеба, выпеченного Сенчуком, страдали расстройством желудков и сильной рвотой.

Это получилось потому, что Сенчук, недовольствуясь большим заработком от выпечки, подмешивал в муку разные суррогаты (жабрей и т. п.)

Санитарный инспектор произведя анализ хлеба определил, что из одной и той же муки у артели хлеб получается нормального цвета—белый, а у Сенчука почему-то получается черный и совершенно другого вкуса, вызывающего рвоту.

Несмотря на все это, Сенчук продолжает „обслуживать" ТомТПО, при чем ему активно способствует уполномоченный союза пищевиков тов. Коврижников, который как будто совершенно не замечает (хотя и работает вместе с Сенчуком), что Сенчук имея патент кустаря, привлекает для работы в своей пекарне наемную силу. **Члены артели**

(Следует шесть подписей)

ПРАВДА ЛИ ЭТО?

В карьере Зенково, Прокопьевского рика, водогрейщицей работала Иванова Евдокия. Заходит однажды в водогрейку заместитель предрабочкома Прошкин и пытается ее изнасиловать. Иванова сумела убежать от Прошкина, о чем она потом рассказала своим соседям.

Предрабочкома Строков вступился за своего заместителя, он сказал Ивановой:

— Зря болтаешь, тебя никто не хотел изнасиловать. Вскоре после этого через ПД (дорожный мастер) Кошкарова рабочком добился увольнения Ивановой, а на ее место была принята шинкарка Журавлева, у которой предрабочкомовцы устраивали попойки. Когда Иванова стала спрашивать у ПД справку о работе, то он ее послал в рабочком. Рабочком в свою очередь посылает к ПД и так без конца тянут волокиту. **Ив.**

КУЛАКИ ЭКСПЛОАТИРУЮТ ДЕТЕЙ

Лесопильные работы беловского цинкового завода находятся в руках артели кулаков. Кулаки—руководители артели, вместо взрослых рабочих, нанимают детей и беспощадно эксплоатируют их. Дети качают воду, убирают опилки, горбыли и огромные плахи, что даже взрослому человеку не подсилу. Эти безобразия как будто никто не замечает.

В артели эксплоатируются также и взрослые рабочие. Работы, которые нужно было бы выполнять троим, выполняются одним человеком. **С.**

УБИТО 600 РАБОЧИХ ЧАСОВ

Одиннадцатого сентября 600 рабочих Кузнецкстроя простояли целых три часа в столовой в ожидании выдачи обедов. Таким образом, потеряно ни за грош, ни за копейку 1800 рабочих часов.

Кто же виноват в этом простое? Повар говорит, что зав столовой. Зав столовой говорит, что виноват скотобойщик, который, якобы, был пьян.

Кто тут виноват—судить не нам. Но РКИ все-таки это дело должно расследовать. **Вчера.**

СТРОИТЬ ШКОЛЫ ДОВЕРИЛИ ПЬЯНИЦЕ

По плану рика в этом году в Прокопьевском районе заложено 12 типовых школ; кроме того, ведется капитальный ремонт помещения опорной школы. Руководителем всех строительных работ является техник Мешко, который намеренно сорвал работу по строительству Вместо надзора за производством работ, техник Мешко занялся пьянством, попутно вовлекая в пьянку и рабочих, занятых на ремонте опорной школы. В результате такого отношения к делу ни одна школа к началу занятий не готова.

До сих пор также не закончен и ремонт помещения опорной школы.

Вопрос об этих безобразиях ставился на президиуме рика, но техник попрежнему продолжает заниматься пьянством и вредительством. Маляр Костелов из-за халатности техника простаивает без работы дня по 2—3 (то нет олифы, то нет краски и т. п.), штукатурка сделана очень сверно, вся она сильно потрескалась и вот-вот обвалится. **Омулятник.**

ПРИХЛЕБАТЕЛИ ОКОЛО КУХНИ ОКРБОЛЬНИЦЫ

Около казенного котла в щеглов ской оружной больнице развелось очень много прихлебателей. Обеды за счет больных получают все, кому не лень, вплоть до самого завхоза больницы Чистякова.

А вот кухарка Саптымакова даже до того обнаглела, что на „казенные харчи" принимает нахлебников, она, например, систематически снабжает обедами уборщицу Еникееву, за что та ей уплатила 25 рублей.

Киселя и компоту часто больным нехватает, его с'едают работники кухни. О безобразиях больные писали в стенгазету, но на это никто не обратил внимания.

Больной Богомазов.

Теряются письма и газеты

К заведующему экспедиционным отделом почты ст. Топки изо-дня в день приходят подписчики газеты „Кузбасс" и жалуются на то, что они не получают газет.

Тот ухмыльнется и ответит:

— Завтра принесем. Но это „завтра" тянется месяцами.

Подписчикам месткома № 27 не доставлено пятнадцать экземпляров „Кузбасса", в то время, когда на почте ежедневно остается 30 экз.

Много есть жалоб и на то, что рабкоровские письма не попадают в „Кузбасс". Рабкоры подозревают, что письма теряются на почте. Зав. почтой, получая какие бы то ни было письма, не направляет их по принадлежности, а раскладывает их где попало. Были случаи, когда посетители находили письма распечатанными на полу, затоптанными в грязь. **Пережегин.**

ЛИСТОК РАБОЧЕ-КРЕСТЬЯНСКОЙ ИНСПЕКЦИИ

ПРОХВОСТ В КЕМКОМБИНАТЕ

Кемеровский комбинат принял на работу в бухгалтерию коммунального отдела известного прохвоста Парфенова.

Биография Парфенова пестрит сплошь преступными деяниями. В 1925 году Парфенов прибыл в Новосибирск, где ему удалось заручиться документом сотрудника „Совсибири" Отдельные организации радушно приняли Парфенова. Тов. Мищенко, председатель крайсовета физкультуры, принял его даже на квартиру, но вскоре он (Парфенов) украл у хозяина два нагана и скрылся. В 1926 году Парфенов появился в В-Удинске, где его встретил проезжающий в то время из Монголии писатель Зазубрин. Зазубрин делал по пути доклады о поездке. Он поручил Парфенову продавать билеты для входа в клубы. Этого и ждал Парфенов. Продав на 300 рублей билетов, и захватив чье то пальто, Парфенов скрылся.

Долго блудил по свету белому изворотливый парень пока, наконец, не появился в гор. Щегловске. Здесь он устроился работать в редакцию „Кузбасса".

Будучи уполномоченным „Кузбасса" в Ленинске, Парфенов и здесь сумел, пользуясь служебным положением, получить незаконно от рудоуправления 40 рублей. Кроме того, под личную расписку он взял в райкоме ВКП(б) 10 рублей, а также взял денег у ряда рабочих и служащих (по 5 рублей). Займы Парфенов не вернул.

Имеются сведения о том, что Парфенов некоторое время работал в окрфо, где тоже сумел забрать казенные деньги и скрыться.

Хитрость и нахальство позволяют Парфенову безнаказанно совершать преступления и вновь свободно устраиваться на работу.

Кемкомбинат должен своевременно избавиться от прохвоста. **Ал.**

МЕСТЬ РАСТРАТЧИЦЫ

Завхоз больницы Кузнецкстроя на заводской площадке, Калугская, за короткое время с 22 июля по 8 августа успела совершить растрату казенных денег. Кроме того, она вместо полагающейся выдачи продовольствия на 40 коп. в день на каждого больного, выдавала лишь на 34-35 коп.

Калугская сочиняла подложные счета и денежные документы, которые подсовывала зав врачпунктом в счет покрытия получаемых авансов для питания больных. Хозяйство больницы, учет прихода и расхода имущества — продовольствия и больничного белья она довела до хаотического состояния. Все это было обнаружено особой проверочной комиссией, по постановлению которой Калугская и была снята с работы.

Не прошло и одного месяца после этого, как Калугская снова ухитрилась поступить на новое место, ей поручили заведывание домами Кузнецкстроя. Почувствовав себя твердо, Калугская, чтобы отомстить руководителю проверочной комиссии фельдшеру т. Егорову, стала искать всяческих причин, чтобы выжить Егорова с Кузнецкстроя. Благодаря связям с высшими администраторами Кузнецкстроя и с инспектором труда на Кузнецкстрое (фамилию не знаю), она все-таки в конце-концов добилась снятия фельдшера Егорова с работы, якобы за пьянство. Обвинительный материал на 100 процентов голословный, „взятый с чердака", но „рука сильных", как говорится, все сделает.

Между прочим, Егорова все на Кузнецкстрое знают как трезвого и добросовестного работника. **Ф.**

РАБОЧИЕ ПИСЬМА

„ЕСЛИ НЕ ВОЗЬМЕШЬ ОБЛИГАЦИЮ, то не получишь вина",—так говорит продавщица Центроспирта Вершинина (село Борисово, Крапивинского рика). Вершининой от такого способа распространения займа надо отказаться. **№ 8.**

ПО ПРОТЕКЦИИ СВОЕГО ЗЯТЯ Начапкина устроился на работу в хоз-цех Прокопьевского рудника Путинцев. С помощью того же зятя Путинцев сразу получил казенную квартиру. А рабочие получить квартиру не могут. **Друг.**

НЕБРЕЖНО ОТНОСИТСЯ К ДИНАМИТУ запальщик Центральной шахты Кемрудника Митрофанов. Не использовав весь динамит на отпалке, он остатки вынес и отдал девочке. За такую же небрежность он был уволен с Диагональной шахты. Интересно, удержится ли Митрофанов на Центральной? **Рабкор.**

АНТИСАНИТАРНО СОДЕРЖИТСЯ Прокопьевская баня райККОВ. Тазы из старого железа, ржавые. Покрыта баня землей, во время дождя с потолка течет грязь. Цены не установлены, меняются каждый день. **Зубрин.**

ИЗБИВАЕТ СВОЮ ЖЕНУ рабочий котельного цеха химзавода Байдулин. Не дает ей денег на питание, женщина сидит голодная. Женотдел, обрати внимание. **Ю. С.**

ПОКУПАЮТ КОРОВ, режут и делят мясо активисты кирпичного завода Сад-города. При городе имеется бойня, без ведома которой (а также и санинспектора), скот колоть нельзя. Видно к ним это постановление не относится. **Телефон.**

СВОЕВРЕМЕННО НЕ ПРИСТУПЛЕНО к строительным работам (мосты, бараки и др.) на Кольчугинской линии. Местная администрация спала, а Томское начальство, видимо, об этом не думало. Ввиду этого провалилась вся работа. **Рабкор.**

ПЬЯНСТВУЕТ И ХУЛИГАНИТ слесарь мех-цеха химзавода Федоров. На радостях, что его не вычистили из партии напился в дрезину и у одного рабочего разбил в доме все стекла. За устроенный дебош судом приговорен к 75 руб. штрафа. Таких пьяниц надо гнать с производства. **Сосед.**

СИСТЕМАТИЧЕСКИ ОПАЗДЫВАЮТ на работу служащие конторы химзавода. Замечания члена завкома отдельным товарищам не принимаются во внимание. Нужно нажать на таких разгильдяев. **Актив РКИ.**

ИЗ-ЗА НЕДОСТАТКА ЛОШАДЕЙ ДЛЯ ПЕРЕВОЗОК в Кузнецком округе происходит конкуренция между отдельными учреждениями (Лесное управление, геологич. разведка, Кемкобинат). Чтобы этого избежать надо в округе создать транспорт, который обслужит все эти учреждения. **К.**

ЗА ХАЛАТНОЕ ОТНОШЕНИЕ и дискредитирование власти отдали под суд председателя Барановского сельсовета Стипуно. Но этот пред до сего времени еще не снят с работы. **Глаз.**

НА БОРЬБУ ЗА ДОСРО[ЧНЫЙ] 3-ей БАТАРЕИ КОКО[СОВ]

Пласт имени „пятнадцатого МЮД'а"

Еще в июне ударные группы молодежи прокопьевских горняков начали показывать свою самостоятельность. Но тогда еще не было возможности во всю ширь показывать свою инициативу, бурление мыслей молодого горняка.

В июне и июле старые несознательные горняки под шумок подхихикивали над „безусыми молокососами". Хвостисты с манией самомнения, с ехидным самодовольством ожидали, когда придут к ним „липовые ударники" за помощью. Но эти „липовые ударники" с кропотливой настойчивостью сверлили, долбили. Молодежь настойчиво проводила задуманное дело.

В августе в Прокопьевских рудниках, то здесь, то там можно было встретить забои молодых ударных бригад. К 15 МЮД'у ячейка ВЛКСМ первого района горных работ поставила ребром вопрос об организации пласта молодежи в первом районе.

Администрация пошла навстречу. В день 15 МЮД'а, 8 сентября второй внутренний пласт № 2 торжественно переименовали в пласт имени „15 МЮД'а".

В этом пласту раньше больше всех концентрировались ударные бригады молодежи и в день 15 МЮД'а подвели итоги месячной работы ударных бригад молодежи пласта „15 МЮД'а".

Цифры сами говорят о них.

Нарезки основных штреков за август месяц выполнены на 142 проц. Задание по добыче было 500 тонн, выполнено 677 тонн. На резки печей выполнены лишь на 62 проц., но это вышло не потому, что молодые горняки бездельничали, а не было в достаточном количестве самых необходимых вентиляторов, к тому же нетни одной печи, выходящей на поверхность.

Руководитель пласта „15 МЮД" штейгер Захватов восхищается предприимчивостью и находчивостью молодых горняков.

Ударник Панов сам сконструировал и сам же делает вентилятор

В особенности т. Захватова удивляет и радует способность молодых горняков—при самых наихудших условиях делать всякими способами запасы на будущее во избежание простоев. Отмечается и чистота выработок.

При проходке печей люк тянет за собой, чтобы избежать трудного спуска угля без скатов.

— Нужно только ребятам между собой еще сильнее спаяться дружественной связью, изживать недостатки в работе, в особенности в креплении—говорит Захватов.

Сейчас пласт „15 МЮД" работает с одиннадцатью забоями с комплектом в 15 человек, но к концу сентября месяца комплект предположено увеличить до 40 человек молодых горняков.

Постепенно пионеры соцсоревнования—молодежь—завоевывает себе звание авангарда социалистического строительства. **Пегасов.**

Механический цех во-в[...] для батареи. Биржа [...] нивала строительст[...] канав

СИБГРУЗ ВСЕ ЕЩЕ НЕ ДА[...]

Сделаем во-время

Механический цех химического завода должен сделать для батареи коксовых печей калькары, части водоналивной станции, собрать ко[...] сотушитель и коксовыталкиватель Первые две работы были бы уж[е] закончены, если бы Гурьевский з[а]вод выполнил свои обязательства [...] срок—дал бы литье как он обеща[л] к 15 августа. Но завод только по[...] завчера отгрузил последние материалы—колеса и буксы для калькар, плиты, трубы и прочее. Однако и при этом условии механический цех вполне справится с работой во-время. Калькары будут сдеданы через пару недель. Сбор кокосовыталкивателя и коксотушителя будет продолжаться пять недель. Для пуска батареи важен коксовыталкиватель, а тушить кокс можно покаврручную. Коксовыталкиватель ж[...] механический цех соберет в три н[е]дели. ВСНХ обещает, что коксовыталкиватель будет через месяц в дворе химзавода. Это значит, что 10 ноября он будет готов, то ест[ь] его можно будет пустить в действие на месяц раньше намеченного для досрочного пуска батареи—2 декабря.

Сборку (монтаж) коксотушителя м[о]гут задержать строительные работы на коксотушительной площадке Это обстоятельство лишний раз усиливает необходимость ускорить строительство коксотушительной площадки и возлагает на стройконтору д[о]полнительную обязанность четк[о] организовать труд, а рабочком [...] окружной отдел союза строителей повести энергичную работу по у[к]реплению трудовой дисциплины ср[е]ди строительных рабочих, с цель[ю] добиться повышения производительности труда до норм урочного по[ло]жения.

Для выработки частей к водоналивной станции у механического цеха нет валовой стали. И хот[я] третью батарею, безусловно, пока можно обслужить станцией второй батареи, но это ни в коей мере н[е] освобождает отдел снабжения комбината срочно найти и дать сталь цеху.

Строители отстают

Главная опасность, как уже сообщала бригада, угрожает со стороны строительного отдела. **Стройконтора Сибгруз попрежнему не дает лошадей,** нарушая договор; биржа труда, распределяя чернорабочих в первую очередь посылала их на рытье канав в городе. Три дня прошло с тех пор как рабкоровская бригада внесла конкретные предложения об улучшении организации строительных работ. Однако, до сих пор проведены в жизнь лишь т[...] которые зависят от самой стройк[и]; торы непосредственно: введена [...] смена работа и прочее. Что [...] касается других, то дело [...] нулось ни на шаг.

Железнодорожная администрация попрежнему дает строй[...]ре по 8-10 вагонов для пер[...] гальки и то через день; РКИ е[...] **взялась за Сибгруз;** о том, ч[то] пустить паровоз химзавода на [...]ку в карьер и разговору не б[...] биржа труда попрежнему де[...]вует слишком неторопливо. А [...]ду тем, положение с галькой ка[...]строфическое. Особенно нехвата[ет] гальки для дренажных работ.

Вопрос о перевозке гальки д[ля] дренажа стоит настолько остро, [что] бригада рабкоров нашла бы вп[...]

КОГДА ПО[...]

„Недавно котельная законч[ена] ассенизационные вагонетки Кемеровского рудника (гов[орят] прямо—подвижные уборные)". („Кузбасс" № 21[...])

Бухгалтерия по опыту знает о [...] великой нервности и спешке, [...]кая бывает перед октябрем, то [...] в конце бюджетного года. Бюд[жет]ный режим очень суров: если [...] не использовал положенные [...] кредиты до 1 октября, то эти [...]диты обращаются в пользу ка[...] Только поэтому сентябрь в[...] финансово очень оживлен. Х[о]зяйственники бегают, бухгалтери[я] гает, скрипят перья, ломаются [...] рандаши, выдумываются (им[...] выдумываются) всевозможны[е] требности только для того, [...] из финотдела выкачать все [...]ства, положенные сметой. Ин[...]амба! Наступило первое октя[бря] пропали кредиты...

Кемруднику были положе[ны] отпуску на технику безопасно[сти] этом году 165 тысяч рублей. [...]шие деньги! Но что с ними д[...] если на руднике совершенно [...] опасно. То-есть буквально [...]раю. Там не только не бывае[т] бов, увечий, отравлений газ[ом] все, как раз наоборот. Зайде[шь] век в шахту положим без р[...] выходит сухой. Факт. Док[...] Так что всякие заметки в ст[...] и окружной печати предста[вляют] из себя чистейшие выдумки [...] каждую заметку администрац[ия] куратно пишет опровержени[е].

Блестящее положение руд[ника] отношении техники безопа[сности] имело следствием то, что из [...]сяч к концу года было израс[ходовано] но только 60 тысяч. Остальны[е] ги лежали. Ну, раз не на ч[то] тить—при всем желании не [...]тишь. А деньги как-никак [...] Приближался октябрь, а [...] по своему обычаю мог сож[...] сотню тысяч.

И Кемкомбинат вышел и[з] жения. Постарался кредиты [...]нику безопасности исполь[зовать]. Как он это сделал?

Позвольте здесь сделать [...]кое лирическое отступле[ние]. [...]дите в положение чело[веко]рый не чужд до известной [...] литературных красот и [...]

РАСЧИСТИМ ДОРОГУ ИЗОБРЕТАТЕЛЬСТВУ

Работники печати и ОМБИТ берут шефство над изобретателями

Содействие массовому рабочему изобретательству должно быть обязательной составной частью грандиозной работы по индустриализации всего нашего хозяйства,—такова принципиальная линия, взятая партией и советской властью по отношению к рабочему изобретательству.

Изобретатели должны встать в передовые шеренги строителей новой техники. Мы должны помнить, что рабочее изобретательство—есть ни что иное, как выдвижение от станка в аппарат управления промышленностью не по „бюрократической лестнице", а по путям технического руководства.

Несмотря на всю важность развития и укрепления рабочего изобретательства, мы до сего времени, в частности в Кузнецком округе, относились к нему с преступной халатностью.

Всем памятны факты открытой травли и зажима рабочего изобретательства на Прокопьевском и Кемеровском рудниках. Известно так же и то, что нередко ценные изобретательские идеи намеренно извращались при проведении их в жизнь, а еще чаще—они бесследно погибали в дебрях канцелярской волокиты.

Возьмем, например, Кемеровский рудник. По количеству рабочих изобретений он идет в Кузбассе первым, но тем не менее из огромного количества ценнейших изобретений в жизнь проводятся только жалкие единицы.

Фонды премирования рабочего изобретательства ни на одном предприятии, ни на одном руднике Кузбасса целиком не использованы. Премии изобретатели зачастую совершенно не получают, даже при том условии, когда изобретение на 100 проц. эксплоатируется на производстве и дает огромную экономию.

Еще хуже обстоит с консультированием изобретателей. Необходимый технический совет, своевременную поддержку, нужное указание они (изобретатели) почти ни от кого не получают. В результате огромная творческая работа изобретателей пропадает даром.

Чтобы положить конец беспризорию изобретательства в нашем Кузнецком округе, работники печати совместно с ОМБИТ'ом берут шефство над изобретателями, по практическому осуществлению которого создан особый шефский комитет из пяти товарищей, под председательством редактора газеты.

В ОМБИТ'е (дворец труда, ком. 43) с 25 сентября ежедневно с 9 ч. утра до 12 ч. дня будет производится прием заявлений от изобретателей по всем вопросам техники, на которые изобретатели смогут получить устные и, главным образом, письменные раз'яснения, справки и указания.

Кроме того, вводится ежедневное дежурство работников печати при редакции газеты „Кузбасс" по даче справок и приему различных заявлений от изобретателей с 8 ч. утра до 9 часов вечера.

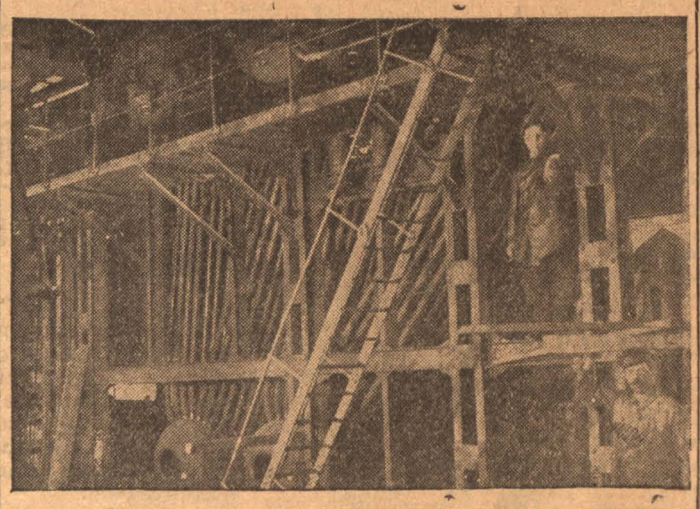

НА СНИМКЕ: Установка новых паровых котлов системы „Стерлинга" в кочегарке № 1 химзавода

ОРГАНИЗАЦИЯ МОЛОЧНЫХ ФЕРМ—ВОПРОС ПЕРВОСТЕПЕННОЙ ВАЖНОСТИ

На очереди дня стоит вопрос как избавить отдельных рабочих, имеющих коров, от забот по уходу за ними (содержание и обеспечение кормами). Это несомненно может быть разрешено только при организации кооперативного снабжения рабочих семей молоком и молочно-кислыми продуктами. А содержание скота — путем организации ферм.

Разрешив этот вопрос мы этим самым поднимем производительность труда в производстве рабочего, а следовательно и увеличим заработную плату многосемейных рабочих, имеющих своих коров. Мы знаем, что запаздывания и прежде временные уходы с производства замечены со стороны тех рабочих, которые имеют свое небольшое хозяйство, хотя бы даже одну корову.

Еще хуже дело в тех рудниках, где рудоуправление настроило индивидуальные скотные дворы при постройке жилых сооружений. Здесь нужно ожидать не только минусы в производительности труда и значительное расходование домашних средств, но распространение антисанитарии вокруг жилищ рабочих. Окрисполкомом совершенно верно поставлен вопрос об организации агентством Сибмаслосоюза четырех молочных ферм в 1930 году и одной в 1931 г. — первые фермы: в Щегловске, Ленинске, Прокопьевске, Кузнецке и последняя в Белово.

Кто же, прежде всего должен быть заинтересованным данным вопросом?

Конечно, городские советы и сами рабочие массы.

Но горсоветы, поссоветы и РИК'и, как мы знаем, к данному чрезвычайно ответственному моменту отнеслись (кроме Ленинского) совершенно безразлично.

На предложение окрЗУ и просьбу агентства Сибмаслосоюза о выделении земельных участков под фермы не менее 1500 гектар—ответил и выполнил просьбу только Ленинский горсовет, где участок уже оформлен и утвержден Президиумом горсовета.

Всего печальней—Щегловский горсовет, у которого под боком химзавод с его специфическими особенностями труда, где именно нужно говорить теперь же и безотлагательно о снабжении рабочих молоком даже на производстве, молчит уже около месяца, несмотря на запрос о выделении земельного участка под ферму из бывшего Мазуровского надела.

Если здесь задерживается оформление границ городской черты, то почему же без границ сдавались в аренду сенокосные площади городскому населению в этом же сенокосном сезоне?

Мы считаем, что здесь просто не чуткое отношение к данному мероприятию. А от этого может организация и постройка ферм затянуться ровно на год, если отвод участка не будет произведен до снежного покрова.

Пока не поздно, городские советы, поссоветы и РИК'и должны разрешить этот вопрос (о выделении земучастков) в самом срочном порядке. **Зоотехник.**

ТА ЧЕРЕЗ ТОМЬ ОТСТАИВАЕТ НАЯ СЕКЦИЯ ГОРСОВЕТА

ременна и необходима. Об этом говорит рост егловска и та громадная экономия, которую инесет постройка моста

ДЕНО ХОДАТАЙСТВО О СКОРЕЙШЕЙ ПОСТРОЙКЕ МОСТА

номлено около полуторых милионов рублей.

Тоже самое с лесом. Потребность его будет громадна. Основные лесные массивы находятся на том берегу и переброска его по мосту на этот берег даст около одного миллиона рублей экономии.

Из-за несовершенства переправы Кемкомбинату приходится держать целый ряд параллельных цехов. Два конных двора, два лесосклада, самостоятельные мастерские на правом и на левом берегу—все это является сейчас лишним накладным расходом. Если учесть вдобавок к этому стоимость содержания водного транспорта, ремонт его и расходы по переброске технических материалов, то постройка моста с'экономит комбинату 150 тысяч рублей в год.

Если постройка моста начавшись в будущем году закончится к концу третьего года пятилетки, то за два оставшиеся года, у комбината будет с'экономлено 300 тысяч рублей.

Ежегодно до 25 тысяч рублей за грачивается ЦРК на перевозку товаров через реку; 40 тысяч рублей расходует население на переезд через Томь. Все это определяет общую сумму экономии, которую даст постройка моста. К концу пятилетки эта цифра **достигнет трех миллионов рублей.**

Сооружение моста по подсчетам горсовета может обойтись максимально в полтора миллиона рублей. Вариант же постройки моста составленный инженером Костер предусматривает расходы всего в 600 700 тысяч рублей.

При самом дорогом варианте постройки к концу пятилетки мост не только оправдает себя, но и даст около полуторых миллионов рублей экономии.

Кроме того, с постройкой моста удешевляется на сто тысяч рублей и стоимость сооружений водопровода: передающие воду с водонапорной башни через реку трубы не надо будет укладывать по дну реки, а можно провести по мосту.

Возможность перевозки по мосту угля с Кемрудника должна удешевить его себестоимость. Нельзя забывать и того, что в случае аварии подвесной дороги может остановиться работа химзавода и коксовых батарей. С постройкой моста эти опасения отпадают.

Мост удешевит и упростит перевозку угля из крестьянских копей на правом берегу, и сделает более организованным и дешевым подвоз на щегловский рынок сельскохозяйственных продуктов из деревень правого берега. При предполагающемся росте Щегловска это имеет большое значение.

Неукладывающиеся в рамки цифр убытки от перерыва сообщения с правым берегом осенью и весной, будут совершенно избегнуты при постройке моста.

Безусловно, что выгоды от постройки моста неограничиваются отмеченными. Но и этого достаточно, чтобы с достаточной ясностью сказать, что **мост необходим и что начинать строить его нужно немедленно.**

* * *

К этому и пришла производственно-промышленная секция горсовета, заслушав доклад по этому вопросу главного инженера Кемкомбината тов. Белоусова. В прениях по докладу выступало много ораторов, но ни один из них не высказался против постройки моста.

Секция единогласно вынесла решение просить горсовет поставить перед Сибкрайпланом вопрос о постройке моста через Томь.

Тульский.

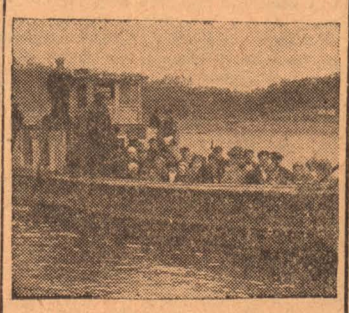

Теперешний способ переправы через Томь. Катер

ТРУДА
Е-БЕЗРАБОТНЫХ

роверка коррпункта

аться пособием из органов социального страхования по безработице.

Учитывая такое положение, которое не может быть терпимо в дальнейшем. Наркомтруд вынес постановление о проверке рядов безработных. Нужно освободиться от лиц чуждых пролетарской семье, которые через коррпункты попадая в работу в наши предприятия, так сосят разложение в ряды малосознательных рабочих.

Среди чуждых лиц мы имеем момент мошенничества, падение трудовой дисциплины и т. д., чего безусловно допустить не можем, в особенности в данный момент, когда перед рабочим классом Советского Союза стоят огромные задачи по выполнению пятилетнего плана строительства народного хозяйства. В настоящий момент Щегловский корреспондентский пункт приступает к проверке рядов безработных, выявлению чуждого элемента и снятию их с учета. Эта работа может иметь благоприятный исход только при условии широкого участия всей общественности. Нужно не дать возможности укрыться от проверки чуждому нам по социальному положению элементу. Только при этом условии коррпункт справится с возложенной на него задачей в проведении чистки рядов безработных.

Б.

ТИ КНИГИ

...ка производства, при которой обрабатываемый предмет передается ...дного рабочего места на другое без задержек, а оборудование распределяется в порядке выполняемых операций. На основании опыта фабрик и заводов СССР и со многими мерами разобраны вопросы снижения себестоимости и поднятия производства при новом способе работы, необходимые условия, при которых он может быть введен и Приложен список предприятий, применяющих этот способ работы.

...ОНИН, И.—Молодежь на производстве. Производственная работа ленинской молодежи.—„Прибой", 1919 г. ...р. 20 к.

...ошюра освещает опыт производственной работы ленинградского комсомола за последние годы: производственное воспитание рабочей молодежи в цеху, в отношении отдельным группам ее. 2. Участие молодежи в рационализации. 3. Изобретательство. 4. Молодежь в производственных совещаниях. 5. Массовые формы производственной работы (конкурсы, переклички, ...ативные группы, опытные, ...ательные бригады). 6. Внутренняя передвижка и плановый переход молодежи на квалификацию ...

...НИКОВ, И. и ШАПОШНИКОВ, И. ...егай себя от увечий (с 8 рис.) ... 31 стр. 10 к.

...ичные примеры из фабрично-заводской жизни о несчастных случаях на производстве. Почему нужно ...аться ограждениями, выполнять инструкции по безопасности, ...ать трезвым на работу и не ...ать переутомления.

ЩЕГЛОВСКИЙ ДЕНЬ

ОКРИСПОЛКОМОВЦЫ—ОБОРОНЕ

Сегодня сотрудники окрисполкома работают на постройке стадиона и весь их заработок будет передан в фонд обороны. Кроме того, на вчерашнем общем собрании постановлено отчислить в этот фонд еще полдневный заработок с тех, кто явится на стадион и дневной с тех, кто не явится.

КОММУНАЛЬНЫЙ ТРЕСТ

Горкомхозом в настоящее время прорабатывается вопрос об об'единении всех коммунальных предприятий в коммунальный трест. Предполагается, что с 1 декабря трест сможет начать работу как самостоятельное предприятие.

УНИЧТОЖАЕТСЯ СОСНОВЫЙ БОР

Городским землемером совместно с председателем коммунальной секции горсовета произведено обследование соснового бора правого берега в районе деревни Красный Яр. Установлено, что крестьянами этой деревни прилегающая к селению часть бора безжалостно уничтожается. Производится безсистемная порубка леса.

Решено принять меры к защите леса от вредителей.

С ФОТО-АППАРАТОМ ПО ЩЕГЛОВСКУ

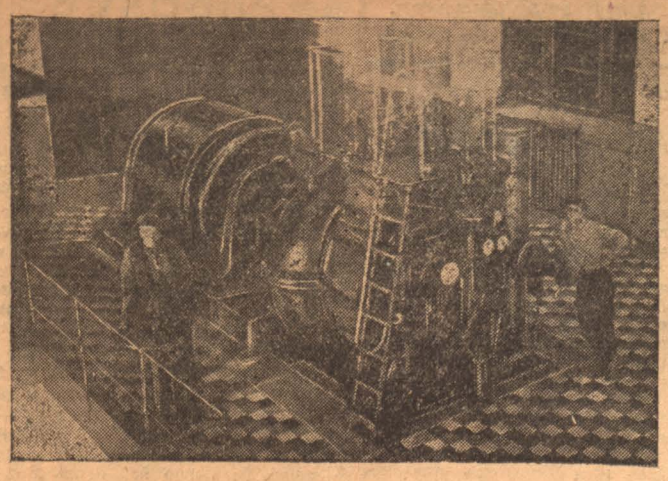

НА СНИМКЕ: Новый турбогенератор на ЦЭС

ПОДГОТОВКА К УСТРОЙСТВУ ГОРОДСКОГО ПАРКА

Коммунальной секцией горсовета вынесено решение о распланировке бора правого берега и очистке его. Секция предложила подотделу благоустройства не позднее первого октября произвести разбивку бора на участки с тем, чтобы затем сдать с торгов очистку этих участков от лесного мусора. Кроме этого, секцией предположено об'явить двухнедельник по очистке городских лесов. Подотделом благоустройства намечено обследовать и распланировать до 380 гектар бора.

КОРОТКО О ФАКТАХ

СО ВЧЕРАШНЕГО ДНЯ все отделы окрисполкома перешли на беспрерывную рабочую неделю. Сегодня, например, все эти учреждения работают обычным порядком.

ДЛЯ ПРОВЕДЕНИЯ ПЕРЕХОДА на беспрерывную рабочую неделю культурно-просветительных учреждений создана специальная комиссия из пяти представителей окрono и союса рабпрос.

КОМИССИЯ ПО ПРОВЕДЕНИЮ кампании перевыборов нарзаседателей на 29-30 год создана при окрсуде. Работа по перевыборам должна быть закончена к 15 ноября.

ПОЛОВИНА ВСЕХ МАГАЗИНОВ ЦРК перешла на беспрерывную и полуторасменную торговлю.

13385 ПАЙЩИКОВ числилось в Кемеровском ЦРК на первое сентября. Паевого капитала имелось 178 тысяч рублей. Средний пай определялся в 13 рублей 52 коп.

136 ПАЕВЫХ КНИЖЕК отобрано у пайщиков в августе за подчистки для незаконного получения товаров.

ПЯТОГО ОКТЯБРЯ ОТКРЫВАЕТСЯ кооперативная школа, на первом курсе которой будет обучаться 80 человек, исключительно рабочих и членов их семей.

23 СЕНТЯБРЯ НАЧНЕТСЯ ремонт химзаводских ясель. Ремонт закончится к 15 октября.

НА БЕСПРЕРЫВНУЮ НЕДЕЛЮ перешел с 20 числа окружной здравотдел.

КИНО

„С Э П"

СЭП—это новый вид кино-творчества.

Обывателю, жаждущему увидеть на экране любовную идиллию или головоломные трюки Гарри Пиля не стоит ходить в кино.—Он не увидит их.

СЭП—это журнал. Журнал, который учит не рассказом, а показом.

Первые страницы этого журнала —опасность новых войн.

Когда говорят о подготовке империалистических стран к войне против СССР, о колоссальных дредноутах, подводных лодках, минах и т. д.—все это остается только словами, только сухими цифрами. Все это нужно видеть для того, чтобы убедиться, какие чудовищные силы угрожают мирному строительству Советского Союза.

Дутый пакт Келлога, подписанный десятком капиталистических стран, пакт о ненападении, который должен сыграть роль защитительной стены, кажется папиросной бумажкой, блестящей игрушкой, при сравнении его с морскими гигантами—американскими дредноутами, с десятками 18 и 20 дюймовых орудий, каждый выстрел которой способен сдуть, как ветром не только „зал часов" министерства иностранных дел Франции, в котором был подписан пакт Келлога, но и само здание со всеми министрами, находящимися в нем.

„Мы не хотим войны, но готовы встать на защиту своей страны".—Это то, что говорим мы сейчас. То же говорит и СЭП и поэтому он наиболее жив, наиболее современен.

В СЭП'е соблюдена определенная нужная нам пропорция. В нем есть и то, на чем можно учиться, и то, что можно смотреть с захватывающим интересом.

Несмотря на разнохарактерность содержания, СЭП цельная, законченная картина. Политобзор, фельетон, рассказ, юмореска, почтовый ящик—неразрывно связаны между собой и в общем образуют интересную, удивительно динамичную картину.

Норд-Майский.

С У Д

ХАЛАТНОСТЬ ТЕХНИКОВ

Строительство в округе развивается с необычайной быстротой: строят заводы, электростанции, открывают новые шахты. В 1927 году в Ленинске рудоуправление приступило к постройке бани и электростанции. Руководителем постройки был техник Высоцкий, производителем работ—техник Клементьев. Оба во время постройки допустили ряд дефектов.

В здании электростанции железобетонные конструкции исполнены безобразно. В главных рамных колоннах машинного зала имеются значительные пустоты. Подушки фундамента сделаны из тонкого бетона с применением кирпичного щебня и еще целый ряд дефектов. Все это пришлось переделывать. Такое же точно положение и на постройке бани.

Точную сумму убытков причиненных халатным отношением к строительству техников Высоцкого и Клементьева выяснить не удалось, но приблизительно они выражаются в сумме 4500 рублей.

Окружной суд рассмотрев это дело приговорил Высоцкого и Клементьева каждого к году принудительных работ с выплатой 50 процентов зарплаты.

Е. Н.

СОЗДАДИМ ОБЩЕСТВО РАБОЧЕГО ТЕАТРА

Совершенно необходимо участие рабочих в выработке репертуара на зимний сезон

Примерно через месяц откроется зимний театральный сезон. В этом году в Щегловск приглашена драма. Сейчас еще трудно сказать, что-либо определенное о качестве спектаклей. Имя Вольмара и заверения дирекции дворца труда, не дают еще гарантии, что со сцены зрителям не будут преподносить халтурные спектакли.

Опыт прошлых лет в достаточной мере показал, что иногда и неплохие труппы попадая в рабочие районы Кузбасса кормили зрителя не совсем доброкачественной продукцией. Те пьесы, которые считаются современными и вполне пригодными в городах, населенных мещанством и служилой публикой, не всегда пригодны для горняцкого рабочего зрителя.

Достаточно вспомнить случай с кино-картиной „Чикаго", которая по настоянию горняков Кемрудника была снята с экрана в Кузнецком округе, чтобы судить о том, что не все переваримое и расхваливаемое в больших городах, может быть переварено и рабочим зрителем.

Репертуар вольмаровской драмы должен быть построен исключительно с расчетом на широкого рабочего зрителя. Этого можно достигнуть только тогда, когда к вопросу о театре будет привлечено широкое внимание общественности.

При дворце труда создан из представителей профессиональных и общественных организаций художественный совет, который в связи с жарким летним периодом, ничем не показал своей работы (если она была). Сейчас для художественного совета развертывается широкое поле деятельности.

— С 22 октября начинается зимний драматический сезон. **Выбор репертуара, широкая воспитательная работа, которую можно развернуть вокруг театра — вот чем должен заняться художественный совет.**

Но эту работу можно провести только при участии профсоюзов, только при участии рабочих масс.

Редакция „Кузбасса" уже поднимала вопрос о создании общества рабочего театра. Пребывание у нас Пролеткульта показало, что такое общество необходимо. **Теперь настало время осуществить это.**

Общество рабочего театра, в котором примут участие рабочие химзавода и Кемрудника должно будет контролировать работу театра и направлять ее в нужное русло. Только при создании общества рабочего театра мы сумеем создать кадры организованных зрителей и дать горняцкой массе интересный и нужный спектакль.

Редакция газеты „Кузбасс" приглашает рабочих химзавода и Кемрудника высказаться на страницах газеты о том, что бы они хотели увидеть на сцене, что они требуют от театра и какие пожелания они внесут.

ЗА ОРГАНИЗОВАННОГО ЗРИТЕЛЯ

На зимний сезон 29-30 года дворцом труда приглашена драматическая труппа под управлением В. П. Вольмара. Хотя формирование труппы окончательно еще не закончено, однако можно уже твердо указать на весьма сильный состав труппы.

Несмотря на наличие скудных средств, правление художественной части дворца труда приняло все меры к тому, дтобы оформление спектаклей было поставлено на должную высоту, при чем не только на сцене дворца труда, но и при постановках на Кемруднике и во время поездок по округу.

Все это может достигнуть цели, если мы будем иметь организованного зрителя. Для этого профсоюзам необходимо закупать целевые спектакли, которые будут продаваться художественной частью со скидкой 55 процентов против обыкновенных цен.

При первом обращении к профорганизациям, последние не особенно охотно пошли на встречу театральной части. Так, например, на совещании АПО ОК ВКП(б) представитель завкома химзавода тов. Лубянов заявил:

— Мы спектакли покупать не будем

Необходимо немедленно же развернуть кампанию за организованного зрителя, за превращение театра в действительно рабочий театр, чего дирекция театра без помощи организаций, провести не сумеет. Мы предлагаем:

1. Немедленно приступить к организации общества рабочего театра, которое должно следить за театром, критиковать его, интересоваться его работой.

2. Профорганизациям надо предоставить немедленно возможность правлению художественной части выступить перед рабочим зрителем с докладами о предстоящей большой работе дворца труда в этом году (студия пролеткульта, художественные кружки, комната отдыха, воскресный университет и т. д.).

3. Дабы выполнить постановление совещания при АПО ОК о наличии 70 проц. организованного зрителя, профорганизациям в плановом порядке закупать спектакли и с другой стороны правлению художественной части предоставлять рабочему зрителю кредит.

4. Немедленно созвать совещание заинтересованных организаций по вопросу работы драмтруппы.

5. Считать необходимым еженедельные постановки на правом берегу для рабочих Кемрудника и в помещении самого дворца еженедельные постановки для строителей и рабочих химзавода.

Левин.

ПРОИСШЕСТВИЯ

Спился до-смерти. В деревне Оселках Бачатского р-на, в избе Константинова пили всю ночь. Крестьянин дер. Котиной, Бачатского р-на, допился до того, что на утро нашли под столом его окостеневший труп.

Кража У гр-на Родченко В. С. (Интернациональная 54) неизвестные злоумышленники взломав замок увели из стайки корову. Преступник не найден.

Редактор Б. ГОЛУБЧИК.

ГОР-САД 22 сентября ГОР-САД

Сегодня последний день демонстрируется

С Э П

СЕАНСЫ: 4—6—8 часов вечера.

Анонс: „ДЕКАБРИСТЫ"

ЖЕНЩИНЫ!!!

Вкусно и экономно научитесь приготовлять пищу, выписав необходимую хозяйкам ПОВАРЕННУЮ КНИГУ.

Руководство для скорого приготовления сытных и дешевых обедов на плите и примусе, содерж. свыше 550 питат. блюд разнообразн. и дешевого стола (мясные, рыбные и вегетарианские блюда). Супы, жаркое, овощи, салат, соусы, подливы, тесты, компоты, мороженое, печенье, варенья, соленья, квасы. Цена с перес. 1 р. 50 к. высылает Книжное дело „Литература", Одесса, ул. Лассаля № 26. 683

Для сведения всех безработных

В связи с проводимой чисткой рядов безработных от лиц чуждых советскому строю по своему социальному положению, Щегловский Корпункт вызывает на очередной переучет всех состоящих на учете безработных как левого, а также и правого берега. В первую очередь проходят проверку с 23-го по 27-е сентября включительно безработные умственно-канцелярского труда и учителя, коим при явке необходимо иметь при себе ознакомленной группе трудовые списки. С 23 сентября по 12-е октября проходят проверку все остальные безработные женщины с 28 по 12-е октября, а мужчины с 8-го по 12 октября. Последние должны иметь при себе документы о работе. 2—1

ВЕСЕЛЫЕ рассказы, сценки, пародии, стихотв., басни, фельетоны для чтения и декламирования найдете в интересном сборнике **САТИРА И ЮМОР**

332 стр. 116 произв., 60 авторов. Цена в перепл. с перес. 2 р. 30 к. Высылает Книжное дело „Литература", Одесса. ул. Лассаля № 26. 684

В понедельник, 23 сентября, с. г. в 6 часов вечера, в помещении клуба Химзавода созывается

расширенный пленум Городского совета

ВОПРОСЫ: 1) Утверждение Госбюджета на 29/30 год. (Доклад тов. Кувшинова). 2) Выполнение производственного плана ГМХ'а за три квартала (док. т. Лобанов) 3) Разное. Всем членам и кандидатам Горсовета явка обязательна.

Просьба всем заинтересованным учреждениям и организациям выслать своих представителей.

Президиум Горсовета просит избирателей принять участие.

2—1 Президиум.

ПОСТРОЙКЕ ЩЕГЛОВСКОГО ОКР. СТАДИОНА ТРЕБУЕТСЯ 20 конных подвод для перевозки земли, справиться в конторе СТАДИОНА. 3—1.

ВНИМАНИЮ ЧИТАТЕЛЕЙ

ГАЗЕТЫ

„КУЗБАСС"

Подписка на газету „КУЗБАСС" принимается с 1-го по 15-е и с 15 го по 1-е следующего месяца; за неимением денег принимается подписка в кредит до получки. Спешите во избежание перебоев в доставке заблаговременно подписаться.

ПОДПИСКА ПРИНИМАЕТСЯ В КОНТОРЕ редакции „КУЗБАСС" уполномоченными ячейки ВКП(б), ВЛКСМ и месткомами и цеховыми уполномоченными, письмоносцами, на почте, районными уполномоченными.

ПОДПИСНАЯ ПЛАТА 75 коп. в месяц.

С 15 сентября по 1 октября с. г. ОТКРЫТА ЗАПИСЬ в КРУЖОК КРОЙКИ и ШИТЬЯ при клубе Химзавода.

1—1. Правление 673.

Автопромторгу требуются ПОДВОДЫ ВОЗЧИКИ будут снабжаться хлебом и овсом.

2—1. Автопромторг. 674.

ПРОДАЮТСЯ: БУФЕТ и ДО... МАШИНЫ ЗИНГЕР

1—1. Общежитие 6-цы.

НА СКЛАДЕ ТОМСЕЛЬПРОМ имеются в продаже высшие первосортные сорта ФРУКТОВЫХ ВОД

Апельсиновая, лимонная, черносмородиновая и др.

Зав. складом Мурашкин.

3—1. 677.

КУЗНЕЦКИЙ ОКРОНО ОБ'ЯВЛЯЕТ,

что с 23 сентября занятия в окрОНО будут происходить с 7 часов утра до 13 часов 30 минут дня (утренняя смена).

Кузнецкий ОкрОНО.

2—1. 750.

Потерялся ЖЕРЕБЧИК

2-х лет, масти караковой, правое ухо порото, на левой задней ноге знак пореза машиной.

Сообщить дер. Сухово Щегловского района Гутов Дм. 1—1.

ЧЕРЧЕНИЕ

легко и быстро можете сами изучить по новой книге инжен. МИШИНА ЧЕРТЕЖНОЕ ИСКУССТВО

Содерж.: Общ. указания, техническ. черчение. Определение и обозначен. размеров на чертежах. Детальные чертежи. Светокопии и т. д. 272 стр. 290 чертежей и упражнений. Цена с перес. 2 рубля 80 копеек. Высылает Книжн. дело „Литература" Одесса, ул. Лассаля 26. 4—1. 77...

Доводится до сведения всех лиц и учреждений, что с 19 сентября с. г. Топкинское книжное товарищество „Друзья книги" ЛИКВИДИРУЕТСЯ. Претензии принимаются в течение двух недель со дня объявления.

Председатель Доруськ.

Предрекомиссии Андреев.

1—1. 3264

В пятницу, 27 сего сентября в 12 часов дня, назначаются **ВТОРИЧНЫЕ ТОРГИ** на продажу **ПЛЕМЕННЫХ ЖЕРЕБЦОВ**

Желающие купить лошадей, могут осматривать их с 8-ми часов утра до 4-х часов вечера ежедневно во дворе окртосконюшни (за базарной площадью).

Желательно, чтобы в торгах принимали участие ГОСУДАРСТВЕННЫЕ, КООПЕРАТИВНЫЕ ОРГАНИЗАЦИИ и КОЛХОЗЫ.

1—1 749

С 21-го сентября об'явления для газеты „Кузбасс" в Топках принимаются уполномоченным редакции тов. Пережегиным, ежедневно от 9-ти часов утра до 4-х вечера, в здании райисполкома, комната № 6.

Прием об'явлений в Топкинском отделении почты прекращен.

Контора редакции

3—1

ПРАКТИЧЕСКИЕ СОВЕТЫ

желающим изучить бухгалтерию. Советы эти предохранят вас от напрасной траты труда, времени и средств на изучение бухгалтерии и направят вас на наиболее доступный путь к основательному ее усвоению. Сообщите свой адрес автору Э. С. Гальперину, Одесса, почтовый ящик 1037 и вы их получите бесплатно. 667

КЕМКОМБИНАТУ СРОЧНО ТРЕБУЮТСЯ КОННЫЕ ПОДВОДЫ на разные хозяйственные нужды. Комкомбинат. 1—1.

80 ЭКЗ. Заказ 2025

Гор. Щегловск, Гостипография