ПРОЛЕТАРИИ ВСЕХ СТРАН, СОЕДИНЯЙТЕС

ЦЕНА ОТДЕЛЬНОГО НОМЕРА 5 КОП.

КУЗБАСС

Ежедневная газета Кузнецкого ОК ВКП(б), Окрисполкома и Окрпрофбюро.

Сибкрай, г. Щегловск, Исполкомская улица, № 16

Телефоны: № 1 и 54.

ЧЕТВЕРГ 19 СЕНТЯБРЯ 1929 г.

№ 214—(1988)

СЕГОДНЯ В НОМЕРЕ:

ЗА ГРАНИЦЕЙ: В Нанкине об'явлено военное положение.—Близ Чанчуна китайская полиция обстреляла японские части.
ПО СССР: Нота НКИД китайскому правительству.—Разработан новый проект положения о сельсоветах.
ПО ОКРУГУ: Топки перевыполнили задание по распространению займа.

ПЕРВОГО ОКТЯБРЯ СОЗЫВАЕТСЯ

ОБ'ЕДИНЕННЫЙ ПЛЕНУМ ОКРУЖНОГО КОМИТЕТА ВКП(б) и окрКК

ПОВЕСТКА ДНЯ:

1) Отчет бюро ОК ВКП(б), 2) Подведение итогов капитального строительства Кузнецкостроя за истекший сезон и перспективы будущего строительства. 3) О вербовке в партию. 4) О хлебозаготовках. На пленум приглашаются члены ОК и окрКК ВКП(б).

ПОСЛЕДНЕЕ ПРЕДУПРЕЖДЕНИЕ КИТАЙСКИМ ЗАХВАТЧИКАМ

„Миролюбивые" ноты Чан-кай-ши оказались простым маневром. Нота НКИД разоблачает гнусную политику китайских наймитов, орудующих по указке мирового империализма

ПОД УГРОЗОЙ ВОССТАНИЯ ПРОТИВНИКОВ ЧАН-КАИ-ШИ, НАНКИН ОБ'ЯВЛЕН НА ВОЕННОМ ПОЛОЖЕНИИ

МОСКВА. 17 сентября НКИД вручена германскому посольству нота с просьбой довести ее до сведения нанкинского правительства.

Текст заявления:

1. Союзное правительство, руководствуясь своей неизменной политикой мира, с готовностью приняло предложение китайского правительства о подписании совместной декларации.

2. Союзное правительство внесло в проект этой декларации, предложенный нанкинским правительством лишь абсолютно необходимые и минимальные поправки для уточнения, вытекающие из пункта 2 самого нанкинского проекта (признание мукденского и нанкинского соглашения). Выполнение условий, изложенных в этих поправках, союзное правительство с самого начала конфликта считало и считает элементарной предпосылкой для работ конференции.

3. В своей ноте от девятого сентября нанкинское правительство отклоняет означенные минимальные поправки и тем самым аннулирует данное им в проекте декларации согласие на назначение советского управляющего. Это согласие, данное в пункте 3 нанкинского правительства в декларации, могло бы иметь значение и смысл лишь в случае немедленного назначения советского управляющего и его помощника. Высказываясь ныне против немедленного назначения этих лиц, нанкинское правительство берет назад свои собственные предложения и тем самым срывает улаживание конфликта путем соглашения.

4. Такой же смысл отказа от своих собственных предложений имеет также дополнительное предложение нанкинского правительства, переданное союзному правительству 13 сентября через германского посла, где нанкинское правительство подменяет вопрос о советском управляющем дорогой и его помощнике вопросом о назначении одного лишь помощника, что явно противоречит как пекинским и мукденским соглашениям так, и пункту 8 своего собственного проекта о совместной декларации.

Ввиду отклонения нанкинским правительством основных условий подписания декларации и ведения переговоров, больное место переговоров становится беспредметным, и ответственность за дальнейшее развитие конфликта ложится полностью на нанкинское правительство".

ОСАДНОЕ ПОЛОЖЕНИЕ В НАНКИНЕ

ТОКИО. В Нанкине об'явлено осадное положение для усиления борьбы с противниками Чанкайши.

ТОКИО. Курс харбинского даяна упал до половины своей прежней стоимости.

Столкновение китайской полиции с японскими отрядами

ТОКИО. По сообщению японских газет, 13 сентября во время японских маневров вблизи Чанчуно, японские части были обстреляны китайской полицией. В ответ на это японцы арестовали начальника чанчунской полиции и 26 полицейских. Японцы требуют, чтобы чанчунская полиция представила об'яснения и письменные извинения японской жандармерии и обещала подобные инциденты не повторять. Японцы также предупреждают, что они впредь будут расстреливать нападающих на месте.

СООБЩАЕМ КРАТКО

В Германии на первое сентября насчитывалось 88300 безработных.

В Горбурге (Германия) приговорены к тюремному заключению 28 членов союза красных фронтовиков за то, что они участвовали в демонстрации в форме союза.

В шестой партии матча между Алехиным и Боголюбовым после четырнадцатого хода Алехин сдался. Положение матча: Алехин выиграл две партии, Боголюбов две партии и две партии окончились вничью.

В Познани (Польша) на авиозаводе от невыясненной причины возник грандиозный пожар. Два ангара и часть завода сгорели дотла. В огне погибло шесть готовых самолетов, шесть почти законченных самолетов и десять самолетов, находящихся в процессе постройки.

НА СНИМКЕ: Министр финансов нанкинского правительства Сунизевень, на которого недавно в Шанхае было совершено покушение.

ПРОИЗВОДСТВЕННЫЙ ПЛАН ЗЕРНОТРЕСТА НА 1929-30 г.

СТО утвердил производственный план зернотреста на 29-30 г., предусматривающий посев и уборку около одного миллиона гектаров. Зернотресту предложено в 29 30 году довести урожайность совхозов до 10 центнеров с гектира, а также приняты все меры к дальнейшему повышению урожайности. В плане работ на 29 30 г. зернотрест обязывается предусмотреть полный цикл хозяйственных работ на землях окружающего крестьянского населения в размере не менее 10000 гектар и заключать договоры в первую очередь с населением, высказавшим согласие на обобществление полеводства. Выполнение производственной программы зернотреста на 29 30 г. СТО утвердил по общесоюзному бюджету 170 миллионов рублей.

РАЗРАБОТАН НОВЫЙ ПРОЭКТ ПОЛОЖЕНИЯ ОБ ОРГАНИЗАЦИИ СЕЛЬСКИХ СОВЕТОВ

МОСКВА. Президиум ЦИК СССР разработал проект основных положений об организации сельских советов в Союзе ССР. ЦИКам союзных республик предложено поставить проект на предварительное рассмотрение советскими общественными организациями и учреждениями, обеспечив самое широкое обсуждение проекта всеми трудящимися. Поправки и замечания по проекту должны быть представлены в президиум ЦИК СССР до 15 ноября.

Проект будет внесен на обсуждение второй сессии ЦИК СССР пятого созыва.

Проект опубликовывается в печати.

ВНИМАНИЕ СОВЕТСКОЙ ОБЩЕСТВЕННОСТИ К ПРОКОПЬЕВСКОМУ УГОЛЬНОМУ РУДНИКУ

ОБРАЩЕНИЕ „КУЗБАССА" К „СОВЕТСКОЙ СИБИРИ"

Перспективы развития угольной промышленности в Кузнецком бассейне основаны главным образом на перспективах развития Прокопьевского рудника, который уже сейчас идет первым в бассейне по социалистическому соревнованию.

Однако, в силу плохого снабжения рудника материалами и, особенно, в силу того, что на его механизацию почти не уделяют внимания, он не может выполнять всех, уже пред'являемых к нему требований, как удовлетворял бы в случае полного удовлетворения его запросов.

Имея в виду, что газеты могут сделать многое в смысле улучшения обслуживания рудника, редакция газеты „Кузбасс" целиком присоединяется к требованию общего собрания рабочих о том, чтобы немедленно начать кампанию, приковать мнение советской общественности к нуждам и интересам рудника с целью добиться их полного удовлетворения.

Однако, рудник имеет всесибирское значение, а многие вопросы снабжения зависят от сибирских центров. Поэтому мы обращаемся к вам начать и развить кампанию за удовлетворение нужд Прокопьевского рудника. Это важно и потому, что уже сейчас выполнить самую большую программу по выжигу кокса химзавод сможет только при условии, если в шихту будет дано прокопьевского угля до 60 процентов, вместо 25, даваемых до сих пор. Это обяжет рудник больше добыть нужных для коксования углей, что он может сделать только при полном удовлетворении его потребностей.

Редакция газеты „Кузбасс"

ЛИНИЯ РАБКОРОВ „КУЗБАССА" ПРАВИЛЬНА

Горрайком ВКП одобрил создание комиссии по разработке схемы управления шахтой, химзаводом и механическими мастерскими, с непосредственным подчинением их Сибуглю. Комбинат будет распущен

НОВАЯ СИСТЕМА РУКОВОДСТВА ТРЕБУЕТ УСИЛЕНИЯ ОБЩЕСТВЕННОГО КОНТРОЛЯ

Канун XVI партконференции

Еще накануне шестнадцатой партконференции было ясно, что система руководства промышленностью, возникшая в первые годы нэпа и вполне удовлетворявшая тогдашние запросы, теперь отстает от производства и, больше того, в некоторых случаях является обузой в силу своей отсталости, неповоротливости и окостенения. Яркий образец, доказывающий последнее утверждение, являет собою Кемеровский комбинат, который вот уже три месяца не сходит со страниц „Кузбасса"—как ненужная и даже вредная ступень в управлении промышленностью.

Учитывая отставание руководства от промышленного темпа, его необходимость охватывать все части фабрично-заводской и шахтовой деятельности, шестнадцатая партконференция решила, что „улучшение системы управления промышленностью должно итти по линии передачи оперативно-производственных функций низовым звеньям управления промышленностью — заводским и шахтовым управлениям, а также по линии усиления инициативы этих низовых звеньев. Кроме того партконференция указала на необходимость уничтожить такие ступени управления, которые служили передаточными инстанциями, сами ничего не решая и не улучшая.

Решения шестнадцатой партконференции могли быть осуществлены не скоро. Это потому, что реорганизация системы управления очень большое и важное дело, которое требует подробного обсуждения, многочисленных примерок, учета всего имеющегося опыта.

Раздумывать стало некогда

Но рабочие Советского Союза развернули социалистическое соревнование, далеко через край махнули в области увеличения выработок, производительности труда и пред'явили к руководству новые требования, удовлетворить которые руководство не могло. Это во сто крат усилило несоответствие между производственным темпом и руководством промышленностью и сделало настоятельно-необходимым быстрое изменение системы управления, с целью сделать ее способной вести вперед и полностью охватить руководством трудящихся, достигших благодаря социалистическому соревнованию небывало высокого трудового под'ема, во многих местах возвышающегося до героизма.

При таких обстоятельствах много раздумывать было нельзя и следовало выполнить решения шестнадцатой партконференции в ускоренном порядке. Вот почему уже сейчас поставлен вопрос о том, чтоб с нового хозяйственного года хим завод, шахту и механические масте ские лишить дядюшки-опекуна-Кемкомбината, который, как и по лагается опек ну злоупотреблял св им положением бессознательно,

Расширенное заседание горра кома ВКП(б), с участием директ ров химзавода, комбината, предс вителей райкома союза горняко завкома, окружкома ВКП(б) впол правильно решило ускорить э дело, чтобы с нового хозяйствен го года завод, шахта и механич ские мастерские „могли дыша свободно". На этом сошлись все.

В чем же прав „Кузбасс"?

Он прав в том, что своевремен указал на необходимость ускоре ного изменения системы руково ства, основав свое утверждение собранных рабкорами фактах во ющей волокиты и махрового бю кратизма в Кемеровском комби те, подтвержденных и вытравле ных РКИ и явившихся результато несоответствия, теперь уже мож сказать, бывшей системы руково ства заводом, шахтой и механич скими мастерскими. Он прав в то что своевременно привлек к эт теме внимание рабочих, профес ональных и партийных организ ций. Наконец, он прав в том, ч по существу подготовил обществ ное мнение именно к самостоятел ному осуществлению трех предп ятий щегловской промышленност еще полтора месяца тому наз указав схему необходимого упра ления, которую сейчас осуществля Разумеется, что мы отмечаем пр воту „Кузбасса" и вовсе не зате чтобы беспредметно щегольнуть е а затем, чтобы показать рабкора что организованное и массово действие всегда приводит к по жительным и при том больш результатам. Поэтому крепкий юз рабкоров и „Кузбасса", об спечивающий в дальнейшем м совое и организованное действ необходимо практически, на де усиливать и усиливать. Это т более необходимо, что перед на сейчас конкретно стоит задач борьбы за досрочный пуск третье батареи коксовых печей, за ув личение добычи нужных угл прокопьевцами, за концентраци работ на Кемеровском „рудник

Опасность ликвидаторства

На заседании райкома была в сказана мысль, что время реор низации чревато опасностью лик даторского настроения, а значит ослабления руководства промыш ленностью. Если в панику по э тому поводу впадать не за чем, п тому что ликвидаторское настро ние еще не проявилось, да вр ли и проявится в мере, вредной д дела, то с возможностью этого н строения считаться несомненно н до. Совершенно прав райком, об завший всех партийцев, какие б они обязанности ни выполняли, снижать напряжения и иметь п стоянно в виду требование ра чих к руководству—обеспечить д срочное выполнение пятилетне плана химзаводом и рудником.

Я. Якименко.

НА СНИМКЕ: Приемка чистосортного хлеба от коммуны „Комсомолец" в Усть-Сосновском кредитном товариществе.

ИСПЫТАННЫМ МЕТОДОМ!

В Топках задание по займу перевыполнено.—Широко развернуто соцсоревнование по всему району

Согласно политдоговора, заключенного с Щегловским райисполкомом, Топкинский рик контрольную цифру по займу в 55 тысяч рублей увеличил на 27,7 проц. Сейчас контрольная цифра по району равняется 70 тысяч руб., 90 процентов этой суммы должно быть распространено среди крестьянского населения, остальные 10 процентов среди рабочих и служащих района.

1 октября Топкинский рик предполагает собрать по подписке в деревне 30 процент. предполагаемой к размещению суммы. Рабочие и служащие согласно договора должны быть охвачены подпиской на 100 проц. на месячный заработок, 50 проц. подписчиков к 1 октября внесут уже 30 проц. от суммы подписки.

За наличный расчет предполагается продать облигации к 1 октября на 1.000 рублей.

Все сельсоветы между собой в Топкинском районе также заключили социалистические договоры, согласно которых они поставили себе задачу распространить облигаций не менее пяти рублей на каждое бедняцкое хозяйство и не менее 10 рублей на каждое середняцкое хозяйство.

Райисполкомом часто производятся обследования реализации займа на местах. Заем уже реализован на 55.670 руб. Из них за наличный расчет продано на 2.370 руб. В рассрочку среди крестьян распространено на 30.010 руб. и среди служащих—на 23.290 руб. **Пережегин.**

ЖЕНЩИНЫ УКРЕПЛЯЮТ ОБОРОНУ СТРАНЫ

225 РУБ.—НА САМОЛЕТ

Общим собранием женщин Емельяновской шахты постановили:

— Мы должны сделать все для того, чтобы не допустить империалистической войны. Лучший ответ на готовящуюся войну—укрепление обороноспособности страны. Для этого произвести сбор на самолет „Кузбасская активистка".

На этом же собрании была выбрана бригада женщин - домохозяек, которая собрала на постройку самолета 215 руб. 85 коп.

Женщины Емельяновской шахты вызывают последовать их примеру домохозяек шахты имени Карла Маркса и Ленина. **Е. Шуваева.**

ЗАСЕЯТЬ НА ОБОРОНУ 6 ДЕСЯТИН

На происки китайских бандитов общее собрание гр-н села Лукошкино, Топкинского района, постановило **засеять на оборону 6 десятин озимых** и распространить на 500 руб. третьего займа. Подписка на заем сейчас идет успешно.

Лукошкинцы приняли вызов дер. Козлово по социалистическому соревнованию. По договору они повышают урожай озимых на 18 проц. и увеличивают посевплощадь на 8 проц.

Настроение крестьян бедняков и середняков боевое.

* * *

Пенсионер тов. Громцев вносит 50 коп. на оборону страны и отчисляет от своей пенсии 1 проц. в течение года на индустриализацию.

Тов. Громцев вызывает всех пенсионеров последовать его примеру.

* * *

Тов. Сорокин вносит на оборону 7 руб. и вызывает т.т. Бывшева, Яровикова, Козловского (фотографы).

ШИПУНОВСКИЙ РАЙКОМ ВКП(б) РАСПУЩЕН

Райком не понял классовой линии в хлебозаготовках. По инициативе секретаря райкома в хлебозаготовках применялись методы командования

Постановлением бюро Рубцовского окружкома и окрКК распущено бюро Шипуновского райкома и фракция райисполкома за извращение классовой линии в хлебозаготовках и за зажим самокритики. В этом районе по инициативе секретаря райкома Данилова во многих селах были созданы „оперативные тройки" для проведения хлебозаготовок с правами райкома, которые по своему усмотрению исключали из партии и даже комсомола.

Во многих селах был введен 48 часовой ударник по хлебозаготовкам. На этот ударник мобилизовалось все крестьянское население, вся жизнь села подчинялась тройке.

Мобилизованные крестьяне сидели на собраниях день и ночь в течение четырех-шести дней и даже не распускались для принятия пищи. Спать воспрещалось, выезд из села тоже.

Кулаки во время ударника были собраны в школах и избах-читальнях. В пяти селах 212 кулаков сидели под строгой изоляцией и с ними в некоторых селах сидели середняки.

Тройки требовали от всех служащих сдачи хлеба. В случае неимения—купить и сдать на заготпункт.

Открыто проводился зажим самокритики. Выступление с критикой работы бюро рассматривалось как поход на руководство райкома.

В данное время секретарь райкома Данилов и председатель рика Бахондин сняты с работы. Другим работникам об'явлены строгие выговоры с предупреждением.

ХОД ХЛЕБОЗАГОТОВОК ПО СИБИРИ

За третью пятидневку сентября по Сибири заготовлено хлеба 8520 тонн, из них Союзхлеб заготовил 744 тонны, Крайсоюз 1216 тонн. Поволодсоюз 6566 тонн. Значительно увеличились заготовки в Омском, Бийском и Рубцовском округах. Омский округ заготовил 1643 тонны, Бийский 1609, Рубцовский 1431 и Томский 984. Мало заготовлено в Барабинском округе (154 тонны). По линии Союзхлеба в Барабинском округе заготовлена одна тонна, в Новосибирском 7 тонн и так далее.

ВЫПОЛНИМ ВОЛЮ РАБОЧИХ ЗАВОДА: ДОСРОЧНО ПУСТИМ ТРЕТЬЮ БАТАРЕЮ

Горрайком ВКП и редакция „Кузбасс" решили провести смотр готовности предприятий к выполнению заданий в будущем хозяйственном году под лозунгом: „досрочно выполнить пятилетний план!"

ДАДИМ УРАЛУ НУЖНОЕ КОЛИЧЕСТВО КОКСА!

Путь выполнения воли рабочих химзавода и Кемрудника о досрочном проведении в жизнь пятилетнего плана, как и следовало ожидать, имеет конкретные задачи, одна из которых состоит в досрочном пуске третьей батареи коксовых печей.

Щегловский горрайком ВКП и редакция „Кузбасса" начали смотр готовности химзавода к досрочному выполнению пятилетнего плана именно с борьбы за **досрочный пуск третьей батареи**, с общественного осмотра того, что мешает этому пуску.

Дело это имеет огромное значение потому, что за месяц лишней работы батарея даст семь с половиной тысяч тонн кокса.

Мы уже знакомили читателей с тем, что завод еще не принял твердой программы, имеющей три варианта. Самый большой вариант предусматривает выжиг заводом 260 тысяч тонн кокса в год. Рабочие и специалисты требуют принятия именно этого варианта. Досрочный пуск батареи поможет выполнить, а может быть и перевыполнить норму в 260 тысяч тонн.

Заседание райкома нашло возможным пустить баратею не в марте будущего года, как было предусмотрено раньше, а в декабре нынешнего года. К этому сроку будет установлен коксовыталкиватель, который 20 сентября будет погружен в Германии и который наркомпу обещает доставить в месячный сро к этому сроку надо высушить и н греть батарею, закончив построй площади и дооборудование батар к десятым числам октября.

Под огонь смотра сейчас и поп дет главным образом та часть р бот, которая зависит от местн организаций.

Редакция газеты „Кузбасс" и го райком ВКП, уверены, что ударни химзавода и рядовые рабочие п могут рабкоровской бригаде вы вить все задержки в достройке третьей батареи коксовых печей немедленно устраняя их, закончи достройку батареи в такой сро чтобы обеспечить пуск ее в декабр

Райком в своем решении обяз фракцию завкома, коммунистов управления завода и комбината рядовых партийцев добиться боев го порядка на достройке батареи. это должно быть сделано во что б то ни стало.

За досрочное и лучшее выпол ние заказов батареи рабочим к тельного и механического цехо введены премии, которые являют значительным помощником в дел смотра, поощряя передовых раб чих к еще большей аккуратности выполнении каждым своих обяз ностей.

За дело! Третья батарея коксов печей должна быть пущена до сро

Кузбасс

ЩЕГЛОВСК, 18 СЕНТЯБРЯ.

ОДИН ИЗ БОЕВЫХ УЧАСТКОВ КУЛЬТ-РАБОТЫ

Одной из составных частей культ хода в деревне должно стать са- обложение населения на культ- жды.

В практике деревенской работы мообложение на культурные по- ебности самого крестьянства за- мает уже из дзвних пор надле- щее место. Самообложение ста вится бытовым явлением, дере- нским, явлением, способствующим стрее, чем это позволяют собст- нные государственные ресурсы игать многомиллионное крестьян во по пути культурного развития.

Перестройка сельского хозяйства новый лад и задачи индустриа- зации страны требуют, наряду с угими мероприятиями, усиления мпа культурного строительства. в этом деле мы встречаемся с дом больших затруднений. Недо аток школьных помещений и ебных учреждений в деревне, от- тствие средств культурной связи ревни с городом (телефон), пло- е, неблагоустроенные дороги— это не только затрудняет куль- ный рост деревни, но и отнима- у крестьян много непроизводи льно затраченного времени и ча даже средств.

Самообложение является спосо- м привлечения средств самого селения к усилению темпа куль- ного благоустройства деревни.

Закон о самообложении издан ветским правительством в инте- сах большинства деревни, в инте сах бедняков. Именно о бедняц- середняцком хозяйстве, именно культурном под'еме большинства ревни заботится советское пра- вительство. Обложение же на куль рные потребности сельская обще ственность имеет законное право роводить на основе классового инципа, т. е. с расчетом всю тя- сть этого дела переложить на ечи кулаков и зажиточных хо- йств.

Ни на шаг не отступая от этого ассового принципа, сельская об- ственность сумеет провести и в нешнем году самообложение на ои культурные нужды и этим са- м приблизить завершение куль- рной революции, культурного пе- стройства сельского хозяйства началах коллективизации.

Нельзя оставить на втором месте прос об использовании средств самообложению. Об этом сель- й общественности надо позабо- ться теперь же, проводя в жизнь он о самообложении.

Культурных нужд в деревне мно- Следовательно, основные суммы о бросить на главнейшие нуж- Сюда относится исправление ог, постройка мостов, установка льтурной и дешевой связи с го- дом (телефон), отстройка больниц кол. На такие сооружения по- буются большие денежные суммы

Поэтому необходимо избегать пыления средств самообложения. ше всего концентрировать их айоне для наилучшего, с боль- й пользой для населения исполь- вания.

Надо помнить, что вопрос о бы- оте проведения самообложения ет также важное значение. Не да собак кормить, когда на охо- титти. Надо сделать так, чтобы и сумели вовремя разработать ны строительства, а следователь- вовремя заготовить нужные ериалы.

УСИЛИТЬ ПРИТОК КЛАДОВ В СБЕРКАССЫ

По последним сведениям, при- ение вкладов в сберкассы про- ает крайне слабо. Июль и август и отлив вкладов на 700 тысяч лей. Контрольные цифры не вы няются. Необходимо немедлен- принять меры к максимальному току вкладов в сберкассы, не абляя внимания к реализации ма.

Необходимо усилить агитацию за жение сброски облигаций. Че- комсомолы необходимо прив- ь общественность, добиться мак ального участия в этой работе фсоюзов, шире использовать ко дируемых в районы окружных отников, надо установить на- дение за работой сберкасс, осо но в районах хлебозаготовок.

Обратить внимание на качествен й состав работников сбора, тре самого внимательного отноше- с клиентурой, за всякое упу- ние по службе принимать реши ные меры воздействия вплоть снятия с работы.

Всю работу по привлечению вкла необходимо увязывать с кампа й хлебозаготовок, имея в виду, последняя усиливает приток дств, и не упускать из виду го- а.

Усиленное привлечение денеж- средств крестьянства, наряду с лением темпа привлечения вкла города, должно способствовать полнению контрольных цифр ркассами, а также плана хлебоза вок.

ЧИСТКА УСИЛИЛА ПРИТОК В ПАРТИЮ

Из ячейки поверхностных цехов Ленрудника исключено 21,5 проц. Проверком отметил, что прием в партию и выдвижение производилось ячейкой невнимательно

ИТОГИ ПРОВЕРКИ ЯЧЕЙКИ ПОВЕРХЦЕХА ЛЕНРУДНИКА

В коллективе к моменту чистки состояло на учете 125 человек. Из них 82 члена ВКП(б). На проверке присутствовало в среднем 140 чело век в день, совместно с беспартий ными.

Прошло проверку 116 человек, из них исключено проверочной ко миссией 21 человек и выбыло ме- ханически 4 человека, что составило 21,5 процента.

Кого же выявила комиссия?

Емельянов—десятник - строитель, выдвиженец. С 1916 года поступил стражником, прослужил до 1917 г. В 1920 году поступает в партию ВКП(б). В это время он не имел даже прав гражданства. В 1924 г. Емельянов подает во ВЦИК заявле- ние о восстановлении в правах гражданства, последний его ходатайство удовлетворяет. Вступая в партию, Емельянов все это скрыл.

Производственный стаж указал 6 лет, фактически же работал два с половиной года. Во время служ- бы десятником, Емельянов имел по пытку использовать женщину в по ловых отношениях. Когда был пред седателем союза строителей, имел связь с чуждым элементом, детей которых принимал в союз и устра- ивал в рабфак под видом детей ра бочих.

Петренко—зав кладовой ОМХ'а, выдвиженец. В 1919 году служил у Колчака четыре месяца милициоие ром, вступил вторично доброволь- цем в колчаковскую милицию, где и прослужил до свержения Колчака. На вопросы: „Почему же ты не пе решел партизаном и не помо- гал им?" Ответил: „Да просто глу- пость была, я политики тогда не понимал". На чистке Петренко дела- л попытку выставить в защиту себя двух женщин, но попытка не увенчалась успехом.

Кипин—член партии с 1928 года. Раньше в партии состоял в 1921 г. и в том же году выбыл за неустой чивость: его посылали в деревню ликвидировать самогон, а он не по ехал и предпочел выйти из партии.

Из автобиографии Кипина выяс- нилось, что он служил на КВЖД у Хорвата полицейским доброволь- цем один год десять месяцев, а мы знаем, как семеновская и хорва- товская милиция рубила головы ра бочих. Кипин при вступлении в пар тию все это скрыл.

Белянин—член партии с 1922 г. В настоящее время печник, образо ование низшее, заработок не меньше 100 руб в месяц. Занимается си стематической пьянкой. От ячейки оторвался совершенно, партийной работы не несет. Партсобраний не посещает в течение нескольких ме сяцев. Говорит:

— Я все знаю.

А комиссии не мог ответить ни на один политический вопрос пра вильно.

В связи с пьянством имеет тен- денцию ухаживать за женщинами, несмотря на то, что имеет 54 года. Говорит:

— Я и без партии хорошо живу, она мне ничего не помогает.

Таково нутро Белянина.

Андрющенко — кандидат партии с 1928 года. Раньше состоял в пар тии, в 1922 году выбыл за хозобра стание. Политически безграмотный, плетется все время в хвосте, не со- глашается с директивами партии, склонен к партизанщине. Неодно- кратно ему ячейка предлагала ли- квидировать политическую негра- мотность. Отвечает, что не пускает жена, а фактически сам не желает. Имеет две избушки, одну сдает в аренду, имеет корову. В 1929 году брал на сохранение пшеницу 27 пу дов от шурина, когда шли усилен- ные хлебозаготовки.

Цыганков—член партии с 1928 г., десятник-строитель, выдвиженец. по литически мало развит, пассивный к посещению партсобраний, отлы- нивает от партийной и обществен- ной работы, а на пьянку находит время.

Комиссия дала Цыганкову за от- лынивание от партийной, общест- венной работы и за нарушение ком этики строгий выговор с предупреж дением.

Из этих примеров видно, что ра- бота ячейки была слабой. Ячейка невнимательно и несерьезно под- ходила к приему в партию, выдви- жению. Выдвигали проработавших по одному и по два года на произ водстве, прибывших со стороны. Хороших старых рабочих, предан- ных делу производства, отталкивали В ячейке и коллективе не было большевистского нюха.

Недостаточно проводилась рабо- та среди беспартийных. Отдельные члены партии занимались склокой, пьянкой, дебошем, подсиживанием. Все это тормозило работу.

Чистка дает результаты. Взамен исключенных подают заявления о вступлении в партию лучшие рабо чие производства. Строительный цех подал коллективное заявление о вступлении в партию в количе- стве 25 человек. В хозяйственную и ячейку лесного склада подали заявление 7 человек.

Коллектив теперь хорошо изучил свой партийный состав, понял свои основные задачи в работе, дает каждому нагрузку партийной и об- щественной работы и стоящие пе- ред партией задачи с успехом вы- полняет.

На итоговом собрании выступа- ющие товарищи говорили, что по- верочная комиссия решения выне- сла правильно.

Проверком № 20.

НА ЧТО НАМ ТАКИХ...

В д. Хорошеборке партийная и комсомольская ячейки никакой ра- боты среди бедноты и населения не ведут. Партийцы и комсомольцы в коллектив не вступают и работа по коллективизации бедняков и батра- ков не проводится. Много есть же лающих вступить, но нет раз'яснительной работы.

В деревне имеется товарищество по совместной обработке земли, в которое влились только средняки. а когда подают заявления бедняки и батраки им отказывают и говорят: „На что нам таких, у которых нет ничего; вы нам не нужны".

ДЕЛЕГАТКИ, БОРИТЕСЬ ЗА ВЫПОЛНЕНИЕ ПЛАНА!

Делегатские собрания должны быть привлечены к контролю над работой кооперации.—Батрачек и беднячек надо продвигать в хлебозаготовительные аппараты

КРЕСТЬЯНКА-ДЕЛЕГАТКА И ХЛЕБОЗАГОТОВКИ

По всему Союзу Советских Респу блик начались хлебозаготовки. На- чались они и по Кузнецкому округу.

По директиве правительства хле- бозаготовки в 1929-30 году должны быть закончены к 1 января 30 года. Это требует четкой работы за- готовительных аппаратов и всех ор ганизаций на селе, среди которых крестьянка-делегатка будет иметь большое значение в части борьбы с кулачеством и всеми антисовет- скими настроениями на хлебозаго- товительном фронте.

Райженорганизаторам в ближай- шее время целесообразно увязать женработу в деревне с работой хлеб ной кооперации. С этой целью преж де всего следует использовать деле гатские собрания, организовать при них группы содействия из активи- сток-делегаток с привлечением кре стьянок—членов союзов, колхозниц и т. п. При помощи этой группы развернуть массовую работу по хле бозаготовкам, а также втягивание крестьянок в зерновые товарище- ства, подготовлять их к переходу на обобществленное землепользо- вание и более сложные формы кол хозов.

Основную заготовительную рабо- ту на хлебном рынке ведет сельхоз кооперация. В условиях обостren- ной классовой борьбы в деревне кооперация сможет работать лишь тогда, когда она не будет засорена кулацкими элементами и подкулач никами. А засорение встречается у нас в данное время частенько. Не годный элемент делегатки и акти вистки должны выявить и изгнать из теплых мест.

Хлебная кооперация работает пу- тем системы коопорганизаторов и сельуполномоченных. Надо просле дить, чтобы в состав их попали крестьянки-активистки беднячки и батрачки. Нужно руководить и на- правлять их работу. Это даст поло- жительные стороны. Крестьянок в кооперативных аппаратах насчиты- ваются лишь единицы. Их нет в хле бозаготовительной кооперации. Та- кое положение нельзя назвать нор мальным.

Нужно привлечь делегатские со- брания к контролю над коопера- цией в деревне, чтобы товар, осо- бенно дефицитный, не отпускался злостным несдатчикам хлеба. Нуж- но проводить собрания пайщиков по совместной сдаче хлеба, делать созыв совещаний активисток по хлебозаготовкам, организовывать красные обозы, соревнование по сдаче хлеба между селениями и де легатскими пунктами.

Надо шире развернуть работу по продвижению беднячек и батрачек в органы управления и контроля в кооперации, простейших и сложных колхозах.

Важное значение имеет привле- чение крестьянок к проведению аг роминимума. Для этого нужно по- ставить работу по поднятию агро- производственных и агрономичес- ких знаний крестьянок путем при влечения их на совещания, комис- сии при коопхлебе и сельхозкруж ки. Хорошо бы поставить одну две беседы агронома по этой части.

И еще одну важную работу деле гатские собрания могут провести— это контрактация. Своим непосред- ственным участием, а также раз'яс- нением поставленных задач среди всей трудовой массы крестьян де- ревни—делегатские собрания и ак- тив дадут огромную помощь. Во

КАК КУЛАК БАСКАЙ ОБМАНУЛ БЕДНОТУ

Кулак Баскай в прошлом году спрятал свои излишки хлеба, чтобы не продать их государству.

Цветковский коллектив (Топкин- ский район) недавно организовался и состоит из бедняков. Весной у коллектива нехватило хлеба. Когда Баскай узнал об этом, он подал за явление, чтобы его приняли член- ом коллектива и пообещал, что будет кормить бедняков до весны своим хлебом. Бедняки согласились принять Баская в члены, и, дейст- вительно, на первых порах он стал кормить их хлебом.

Учительница Горина узнала, что кулак Баскай, лишенный избира- тельных прав и спрятавший излиш ки хлеба, прошел в коллектив. Она везде стала говорить, что Баскай не должен быть членом коллекти- ва. Он—классовый враг.

Баскай услышал открытое выступ ление против него, и задумал во что бы то ни стало избавиться от тов. Гориной. Он начал сбивать бедноту написать ложное заявле- ние о том, что учительница Горина якобы затворяет учеников в виде наказания в классе. Заявление не- которые подписали, и сразу-же в секретном порядке оно было на- правлено в райисполком. Рик подо шел к разбору заявления по казен ному. Не расследовав дела, он со- гласно этого заявления об'явил тов. Гориной строгий выговор с преду- преждением.

РКК также не расследовала как следует дела. Она лишь обратилась к сестре Баскай Шадриной и лик- видатору Воронковой, старой тор- говке, за справками и согласилась с выговором.

Баскай, узнав о том, что за от- крытое выступление против него райисполком „наказал" учительни- цу, стал делать открытые гонения на тов. Горину. Тогда тов. Горина обратилась в райком партии. Пред ставители от РК выезжали на ме сто и расследовали это дело на от- крытом общем собрании родителей учеников. Родители категорически опровергли, что Горина наказыва- ла учеников и рассказали об учи- тельнице, что она активно ведет об щественную работу, энергично уча- ствует в хлебозаготовках. Из-за это го кулак Баскай и начал гонения на нее. Представитель райкома тов. Уланов поставил вопрос об исклю- чении из коллектива Баская. Но беднота, которую он кормил скры- тым хлебом, обманутая кулаком, стала говорить, что он-де „доброде тельный".

Пережегин.

НА ТЕМЫ ДНЯ

(Из статей, поступивших в редакцию).

Как оживить работу ОСО?

Осоавиахим сойчас, в связи с приблизившейся угрозой во енной опасности, приобретает особенно важное значение.

Работу Осоавиахима можно хорошо развернуть лишь в том случае, если в этой работе бу дут активно участвовать ячейки, все члены общества.

Но что мы имеем в дейст- вительности?

Тов. Ковалев в своей статье рассказывает следующий факт:

На заседании АПО коксовой ячейки ВКП(б) химзавода стоял доклад о работе ОСО за шести- месячный период. Ячейка охва- тывает 3 цеха: коксовый, дробил ку и бригаду каменщиков (пост- ройка 3 батареи коксовых печей) с общим количеством рабочих 307 человек, из них около 150 че ловек коммунистов. А в ячейке Осоавиахима состоит 44 человека, из них 21 коммунист. За 6 меся- цев вступило новых лишь 12 чле нов, продано лотерейных билетов на 40 рублей, собрано за это же время пожертвований 6 рублей и членских взносов—22 р. 59 коп.

В ячейке есть члены, которые не платили членские взносы по году и больше...

Из доклада также выяснилось, что со стороны коллектива и рай онного отдела ОСО совершенно не было никаких указаний по ра боте ячейки, не было никакой литературы. Имелась старая лите ратура от 1926 г., но она, как не годная, сдана в архив.

Эту ячейку ОСО на химза- воде можно считать липовой; такое же положение, несом- ненно, существует и в других ячейках.

Тов. Ковалев предлагает ме ры к оживлению работы яче- ек Осоавиахима:

Необходимо всю работу ячеек перестроить на новый лад, при- мерно таким порядком: **Обязать всех коммунистов вступить в члены Осоавиахима. Делать сбор членских взносов в три месяца раз**, а не в год раз как, это наблюдается сейчас. Снабдить ячейки литературой, плакатами и проч. Оживить работу сущест- вующих кружков и организовать новые, как-то: химические, стрел ковый и др. Устраивать лекции, доклады, вечера вопросов и отве тов по вопросам Осоавиахима хо тя бы в месяц по одному разу. Вовлеч в эту работу местных спе- циалистов (химиков, инженеров, врачей и учительство), поручая им руководство соответствующи ми отраслями работы в ячейках. Результаты работы периодически освещать в стенных и печатных газетах и вообще популяризиро вать среди масс...

Эти меры безусловно пробу дят к жизни многие ячейки Осоавиахима, пробудят так- же интерес трудящихся к этой важнейшей организации.

Организуйте кружки ИЗО

Вся страна занята хозяйст- венной стройкой: сооружаются фабрики и заводы, организу- ются крупные фабрики. Очень часто эту огромную работу мы не умеем показывать. Мы не можем художественно офо рмлять наши клубы, уголки, организовать интересные ка- навалы на демонстрациях:

Тов. Кривошеев пишет:

Всем ясно, что молодых сил, способных и желающих заняться творчеством, не мало. Но они не организованы. И для организации их в кружки ИЗО никто никаких мер не принимает.

При клубе Кемрудника был ор ганизован кружок изобразитель ных искусств. В кружке участво вало до 20 человек и они рабо тали с большим желанием. Но правление клуба отказалось пла тить 10 рублей руководителю. Кружок без руководителя ра спался.

Такое отношение к ИЗО недопустимо. Надо учиться показывать наши достижения. Нужно, чтобы наши клубы, стенгазеты были привлекатель нее. Это сможет сделать кру жок ИЗО.

СИБИРСКИЕ НОВОСТИ

Организовать краевую строи тельную контору по непромыш- ленному строительству „Сибстрой" постановил Крайисполком. Акцио- нерами Сибстроя должны являться окрисполкомы, крайкомхоз, Сиб- торг, Сибкрайсоюз, Сибкомбанк. Основной капитал установлен в пол тора миллиона рублей.

Крайсовнархоз подвел ито- ги по переподготовке старшего и младшего административно-техни ческого персонала сибпромышлен ности. В текущем году через сиб- промкурсы, курсы ТНБ и вечерние курсы мастеров пропущено 149 че- ловек. На будущий год намечено переподготовить 665 человек.

О РЕШЕНИЯХ X-го ПЛЕНУМА ИККИ

ПРАВЫЕ И КОМИНТЕРН

НЕУСТАННАЯ БОРЬБА ПРОТИВ ПРАВЫХ И ПРИМИРЕНЦЕВ—ЭТО БОРЬБА ПРОТИВ ОПОРНОЙ ТОЧКИ СОЦИАЛ-ФАШИЗМА В КОММУНИСТИЧЕСКОМ ДВИЖЕНИИ

Еще на 2-м конгрессе Коминтерна Ленин в своих тезисах об основ- ных задачах Коминтерна указал на две главнейшие опасности, которые угрожают коммунистическому дви- жению. Первая грозная опасность заключается в том, что некоторые вожди 2-го Интернационала под напором масс вынуждены были за- явить о своем безоговорочном при- соединении к 3-му Интернационалу. На деле же многие из них в своей партийно-политической практике продолжали оставаться на уровне „идей" предательского 2 Интерна- ционала.

Вторая опасность состоит в „ле- визне", которая в своей практике ведет к неправильной оценке роли и задач партии по отношению к классу, массе, профсоюзам.

Таким образом, еще задолго до VI конгресса Ленин совершенно четко формулировал и „левый" и „правый" оппортунизм в развива- ющемся коммунистическом движении

„Левые" болезни в рабочем дви- жении являются как бы наказанием за правооппортунистические грехи (Ленин).

С этой точки зрения становится ясной та борьба Коминтерна, „на- лево", проводимая им в период с 3 до 6 конгрессов, т.-е. после того, когда, вследствие правых ошибок молодых компартий (Германия 1923 г.) было проиграно не одно революционное сражение пролета- риата.

К моменту VI конгресса Комин- терна, троцкизм, претендовавший на „левизну", был разгромлен, а отдельные группки переродились в прямую агентуру империализма. Ло- зунг Коминтерна „огонь налево" в ходе классовой борьбы получил, таким образом, свое полное оправ- дание.

В данный момент нового рево- люционного под'ема огонь сосредо- точивается все больше и больше на правом уклоне. Ибо победа правого уклона в компартиях ка- питалистических стран означала бы идейный, а, следовательно, и орга- низационный разгром компартий и громадное усиление с.-д. Усиление же с.-д. оказало бы влияние на укрепление капитализма, поскольку с.-д. является главной опорой ка- питализма в рабочем классе.

Вот поэтому-то победа правых в компартиях неизбежно привела бы к оттяжке гибели капитализма, к предательству рабочего класса в надвигающихся революционных боях.

Центральным пунктом атаки пра- вых на линию Коминтерна и яв ляется вопрос о стабилизации ка- питализма, которую еще VI конгресс оценил, как гнилую, неустойчивую. Как же оценивают правые состоя- ние современного капитализма? Эта оценка наиболее ярко звучит из уст правых ренегатов в САСШ. В своих тезисах они заявляют: **„Мощ- ная техническая революция про- исходит в САСШ, которая по своим последствиям может быть срав- нена со второй индустриальной революцией".**

Ловстонам и Ко мерещится, что мировой капитализм, под руково- дством капитализма САСШ, пережи- вает второй промышленный под'ем, а не период заката. Правые не хо- тят видеть обратной стороны капи- талистической стабилизации. Уроки английской стачки, уроки китайской революции, уроки боев в Еене, первомайские и августовские бои в Берлине, Лондоне, Париже, для правых остались „незамеченными". Правые забывают о росте безрабо- тицы во всех капиталистических странах и, в особенности, в стране наибольшего капиталистического „благополучия"—САСШ, где безра- ботица возросла за последний год с 3 до 4 миллионов. Правые, исходя из оценки состояния капитализма, рисуя это состояние в розовом све- те, пытаются замазать наличие все возрастающей борьбы классов. Их сподвижник в Италии—Серра пы- тается „обосновать" исчезновение классовых конфликтов. В своем докладе на ЦК итальянской ком- партии, он видит укрепление бур- жуазии в национальном масштабе. Он категорически отказывается при- знать гнилой характер стабилизации даже в Германии, где эта гниль бросается всякому в глаза, в осо- бенности, в связи с планом Юнга. По мнению г-на Серра, классовые противоречия внутри капиталисти- ческих стран исчезают перед лицом борьбы между различными импе- риалистическими государствами — за господство на мировом рынке,

Все эти заявления **стирают всякую грань между правыми оппортуни- стами и социал-демократами**, ко- торые устами Гильфердингов (ны- нешний с. д. министр в Германии) давным давно воспевают хвалебные песни организованному капитализ- му, в котором уничтожается внут- ренняя конкуренция, анархия про- изводства и который (капитализм) „тихо" и „плавно" вростает в со- циализм.

Организованный капитализм по Гилфердингу означает в действи- тельности принципиальную замену капиталистического принципа сво- бодной конкуренции—социалистиче- ским (?!) принципом планового про изводства.

„Теория организованного" капи- тализма, как известно, проводится и т. Бухариным, ставшим магнитом для всех правых и примиренцев в Коминтерне.

Еще при жизни Ленина в 1920-21 г.г. в своем теоретическом труде („Экономика переходного периода") Бухарин заявил, что „финансовый капитал (т.-е. современный монопо листический капитализм) уничтожил анархию производства в крупных капиталистических странах". В то время, читая это произведение в том месте, где развивается „теория организованного капитализма", Ле нин приписал: „не уничтожил!"

В позднейшей статье „Партия ор ганизованной бесхозяйственности" под видом сложных извилистых ту- манных формулировок т. Бухарин проводил все ту же мысль об „ор ганизованном капитализме". Все это роднит т. Бухарина с Гельфер дингами из с. д. лагеря. Этими „тео риями" протягивается уже не па- лец, а целая рука в сторону „кро- вавых псов" из германской с.-д. партии.

Что же ответил Коминтерн на эти „новейшие теории"?

1. По вопросу о капиталистиче- ской стабилизации X Пленум заяви- л, „что, вопреки пророчествам с. д. и вторившим ей правым и при миренцам, стабилизация капитализ ма не только не стала прочной, а наоборот, все более и более расша тывается. Третий период послевоен ого капитализма есть период, ко- гда все быстрей и быстрей наростa- ют условия для общего кризиса ка питализма".

2. X Пленум признал, что пред- ставление правых и примиренцев о сглаживании внутренних противоре чий в капиталистических странах и представление о возможности уни- чтожения капиталистической кон- куренции, анархии производства, при сохранении их лишь на миро- вом рынке, опровергнуты действи- тельным ходом развития капитализ ма. Все это на деле ведет к капи- туляции перед фашистской с.-д., ко торая является главной базой ка- питализма в рабочем классе.

Поэтому борьба рабочего класса и его авангарда—коммунистических партий—против капитализма есть, прежде всего, борьба против социа- л фашизма.

Неустанная борьба против пра- вых и примиренцев есть борьба против опорной точки социал-фа шизма в коммунистическом дви- жении. Разгром правых и прими- ренцев в Коминтерне приведет к еще большему идейно-организаци- онному укреплению братских ком- партий, которое так необходимо в надвигающихся революционных бит вах.

А. Рубанов.

ШАХТУ СТРОЯТ НЕРЕШИТЕЛЬНО

За три месяца работы пройдено лишь двадцать два метра, тогда как к октябрю должно быть пройдено шестьдесят. Механические мастерские небрежно ремонтируют машины

Стройте, пожалуйста

Если человеку со стороны притти на постройку Щегловской шахты и понаблюдать ход строительства, то ему покажется, что руководители работ как будто боятся, что шахта будет выстроена. На самом деле это не так, уже потому, что было решено проходку главного шурфа (60 метров глубины) закончить к октябрю текущего года. Однако медленность темпа работ, отсутствие заботливого отношения к постройке, недопустимые проволочки со снабжением и, наконец, растерянность руководителей, приведшая к полной остановке работ,—вполне достаточное основание для утверждения, что руководители боятся, что шахта будет построена.

Рабочие, партийная ячейка, завком, рабкоры всякому из руководителей говорят:

— Стройте, пожалуйста. Ну чего вы волыните? Мы на свой риск беремся сделать то, что вы сделать не решались.

Но на эти заявления не обращают внимания, и дело идет ни шатко, ни валко.

Котлы и насосы

Год назад, когда еще составляли проект проходки главного шурфа было известно, что для обеспечения непрерывности работ нужны четыре котла и два насоса. Однако третий котел только установили сейчас, не замуровали, ожидая технического инспектора, который поехал в Новосибирск; а четвертый котел еще когда-то привезут из Топок. Насосы также только сейчас привезли из Анжерки. А между тем, работу месяц тому назад остановили из-за отсутствия насосов.

Попутно надо указать, что механические мастерские небрежно относятся к ремонту машин, которые предназначены шахте. Так у „капитально отремонтированного" насоса золотниковый шток оказался со стертой нарезью, и его отправляют обратно для ремонта. Третий котел имел паропроводные трубы проржавленные в соединениях, и однако их „при капитальном ремонте" не заменили, а пришлось менять на месте, в условиях совершенно неприспособленных для этого. Таких случаев—не один десяток, и все они говорят об одном—о недопустимо небрежном отношении к делу.

Беспрерывно... спорят

В начале работ и до 22 метра шли на простом свайном креплении. Потом решили, что надо заменить его бетонным, которое состоит в том, что острый железный башмак врезается в породу, за ним идут бетонные кольца. По мере выемки породы из башмака последний углубляется дальше, увлекая за собой всю систему.

Потом приехали немецкие инженеры и заявили, что ни свайным, ни бетонным креплением шурфа не пройти, что шахту надо строить путем выморозки. Быстро обнаружили, что инженеры представляли фирму, которая строит шахты таким способом и предложение немцев означало: отдайте нам постройку и мы построим. С этим предложением не согласились, но после отъезда немцев на руководителей нашло сомнение:

— А вдруг не построим?

К этому времени в шурфе показалась вода в большом количестве, а насосов не было. Вода увеличила сомнение, и вот тут-то было решено делать бетонную проходку. Приступили было к производству железного башмака и бетонных колец, но через некоторое время раздумали. „Оказалось", что постройка—опытная, что строить шахты на левом берегу на бетонной проходке слишком дорого, что надо испытать самый простой способ свайной проходки. На этом и решили. Кончили тем, с чего начали. Но так как насосов своевременно не приобрели, не позаботились об этом, то продолжать работу было невозможно. Теперь рабочие откомандированы на разведочные работы, а оставшиеся на постройке аккуратно получают жалованье, курят, ходят к шурфу и, заглядывая в пахнущую сыростью дыру, покачивают головами.

Рисковать, так—решительно

Комбинат указывает, что нерешительность и даже растерянность в постройке Щегловской шахты вызваны риском, который допущен при постройке шахты. Он утверждает, что надо считаться с возможностью затопления шахты. Рабочие говорят, что это жупел, которым хотят прикрыть нераспорядительность руководителей.

Но если даже допустим, что утверждение комбината верно, то и тогда надо прямо сказать, что так не рискуют. Какой это риск, если по месяцу не вынимают ни одного кубического метра породы из шурфа? Это не риск, а волынка. Постановка советской властью вопроса о риске известна всем. Рисковать, так решительно.

Нерешительность—главная причина небрежности на постройке. Сотня рабочих не имеет заданий и расценок по две недели. Это не случайно, это то же, что плохо отремонтированные насосы и котел. Такова природа медленного темпа работ, таково следствие растерянности руководителей.

А. Б.

НАРСУДЫ УЖЕ ПЕРЕШЛИ НА ДВУХСМЕННУЮ

ПРОКОПЬЕВСК (наш корр.). Президиум рика решил вопрос о переводе на двухсменную работу камер народных судей 8-го и 14-го участков. Нарсуд 8-го участка будет работать с 6 до 12 ч. дня, а нарсуд 14-го участка—с 1 до 6 ч. вечера. В связи с переходом на двухсменную работу нарсудов, освобождается хорошее здание, которое будет предоставлено для школы или агро участка.

3000 РУБ. НА ОБУВЬ И ОДЕЖДУ ШКОЛЬНИКАМ

ПРОКОПЬЕВСК (наш корр.). Для оказания материальной помощи детям бедняков, посещающим школы, президиум рика по бюджету на 29-30 год ассигновал 3000 руб.

РАБОЧИЕ ПИСЬМА

НЕ СТАРАЮТСЯ ВВЕСТИ культпросветительную работу в стационарных отделениях Окрбольницы. На 140 человек дают только один экземпляр газеты „Кузбасс", а об остальных газетах и думать нечего.

Лекций и бесед тоже никто не думается проводить. **Шиле.**

ЛЕНИНСКАЯ ШКОЛЬНАЯ КОМИССИЯ нецелесообразно размещает детей по школам. Детей, живущих около школы семилетки, назначают в школу четырехлетку за версту расстояния. Таких примеров можно привести много. **Б. Р.**

Я, ОТПАЛЬЩИК ДИАГОНАЛЬНОГО УЧАСТКА Хмаров, спускал динамит 6 и 7 августа один. В связи с социалистическим соревнованием, в борьбе за снижение себестоимости, вызываю отпальщиков Центральной шахты следовать моему примеру, т. е. выходить спускать динамит по одному человеку ежедневно. **Хмаров.**

СЕКРЕТАРЬ ПАРТИЙНОЙ ЯЧЕЙКИ на шахте Карла Маркса Ленрудника Алохин запугивает рабочих выдачей волчьего билета и увольнением. Также вместе с председателем шахткома Кондратьевым они увольняют и принимают обратно рабочих, отчего приходится платить простои. Нельзя ли самому Алохину дать выговор, хоть он и гордится тем, что чистку прошел. **Рабкер Ш.**

ПРИ ДВИЖЕНИИ ПОЕЗДА от станции Усят на переезде Прокопьевского рудника зарезало корову. В связи с этим поезд был остановлен и простоял около 15 мин. Рабочие говорят, что здесь часто случаются такие катастрофы. Нужно обратить серьезное внимание по части присмотра за скотом, и виновников привлечь к ответственности. **Уполномоченный.**

СТОРОЖ СТРОЙОТДЕЛА Кемкомбината Радостев, живя в Нахаловке, в течение долгого времени варил пиво для продажи, а также занимался продажей водки. За пиво и водку он брал не только наличными, но и принимал заклады. Милиция накрыла шинкаря; но Радостев свалил все на жену.

В профсоюзе не место шинкарям. **Т.**

ПРИ ОКРУЖНОЙ КОНТОРЕ Сибторга имеется машинистка Ястрежетская. Она дочь помещика. Муж ее бывший белогвардеец, в 1918 году расстреливал коммунистов и комсомольцев. Теперь же эта парочка под крылышком Вениса спокойно живет в Сибторговском доме и занимается разведением кроликов и поросят. **Земляк.**

ГРУБО ОБРАЩАЕТСЯ С СОТРУДНИКАМИ секретарь общего отдела Кузнецкстроя тов. Двойников. На вопросы рабочих, он толком не отвечает, а все время кричит. Тот же Двойников устроил свою жену счетоводом без ведома рабочкома. **Дядя Ваня.**

АМЕРИКАНЦЫ В МОСКВЕ

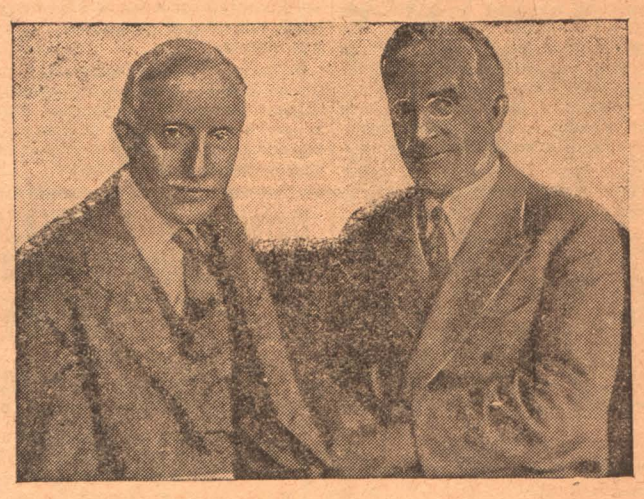

НА СНИМКЕ: Инженер Э. Картер и профессор Чемберлен, которые входят в американскую делегацию, приехавшую в Москву и направляющуюся на конференцию института тихоокеанских сношений в городе Киото (Япония).

ЖДЕМ ОТВЕТА ОТ „СОВЕТСКОЙ СИБИРИ

ХОЖДЕНИЕ ПО МУКАМ

Когда мы отправлялись в армию, то председатель ВИКа, с трибуны, словно молотом рубил:

— Ваши семьи, товарищи, будут обеспечены! Советская власть заботится о Красной армии—детище пролетарской диктатуры.

И под звуки „ура" запомнились эти железные слова в сердцах будущих красноармейцев. Однако, несмотря на закон Советской власти, несмотря на действительно заботящихся ответработников, в глухих углах бюрократы все же делают свое подлое дело.

Красноармеец 62-го стрелкового полка тов. Киселев рассказывает:

— До армии я работал учителем в Кузнецком округе в Прокопьевском районе (более 3-х лет). По уходе в армию жена моя осталась беременной на 7-м месяце. Вначале января родился ребенок. По закону жена должна была получать на кормление ребенка из страхкассы, ибо я был застрахован за все время службы. Кроме того и жена, член профессионального союза и состояла на учете безработных (и сейчас состоит). Однако кузнецкая страхкасса указанное пособие выплачивать отказала.

В январе через комиссара полка мною было подано заявление в страхкассу. Там его прочитали и затолкнули под сукно по привычке. Ответа нет. Спустя месяц комиссаром полка было послано мое заявление секретарю ВКП(б) Кузнецкого района; ответа нет. Одновременно послано заявление с ходатайством об оказании содействия в получении указанной помощи кузнецкому окрвоенкомиссару. Спустя месяц, при отсутствии результатов ходатайства, мною послано заявление с этой же просьбой в бюро красноармейских писем. Кажется, сделано было все.

В средине июля на имя командира 62-го полка получена копия отношения кузнецкого окрвоенкомата в котором говорится:

„Уполномоченному Кузнецким страхпунктом.

На основании циркуляра ВЦИК № 8486 от 27/III-24 года и приказа РВС СССР 24 г. № 901, красноармейские заявления всеми учреждениями и организациями не должны задерживаться исполнением более 3-х дней. Вами же запрос окрвоенкомата № 921 о причине отказа выдачи пособия жене красноармейца Киселева задерживался 2 месяца, а теперь вы отделались бюрократической отпиской—а именно, что ничего не знаете, с какой просьбой и когда обращалась к вам жена красноармейца и почему ей отказано пособие. Предлагаю устранить и т. д."

На это отношение бюрократы из страхкассы отделались выдачей единовременного пособия, какое считали незаконным и выданным под нажимом незаконно вмешавшихся других органов.

В июле этого года бюро красноармейских писем лично мне ответило: „Согласно имеющихся отношений ваша семья удовлетворена пособием на кормление ребенка и квартирой".

На деле же—ничего подобного.

На имя командира 62-го полка получено отношение от кузнецкого страхпункта за № 630 от 5 июля с. г., где говорится...

„Жена Киселева в органах страхкассы не имеет права на получение какого-либо пособия, а только в органах собеса".

Оказывается, слова председателя райисполкома, сказанные с трибуны, стали невероятными.

Каленым железом нужно вытравить бюрократическое гнездо из кузнецкого страхпункта.

62-й стрелковый полк. **С. Кузнецкий.**

Уральская делегация отметила в Прокопьевском руднике—недостаток необходимых инструментов, отсутствие механизации, плохие жилищные условия. Горняки просят краевую газету проверить в краевых хозорганизациях причины плохого снабжения

Резолюция общего собрания Прокопьевского рудника, принятая по докладу Уральской делегации

„Заслушав доклады завшахтами и представителей Ур. ВКК, общее собрание рабочих и технических работников отмечает:

1) Урало Сибирская перекличка, перешедшая потом в социалистическое соревнование между Сибирью и Уралом на лучшее выполнение возможных обязательств, широко поставила проблему урало-сибирского сотрудничества промышленности с развертыванием Кузбасса в целях социалистической индустриализации Сибири и Урала.

Уральская ВКК правильно отметила достижения, особенно недостатки на Прокопьевском руднике. Собрания поэтому утверждают акты обследования производственных ВКК и считают необходимым предложить профорганизациям проработать все вопросы, отмеченные в актах, и наметить что по ним сделать практически, широко ознакомить рабочих и административно-технических работников рудника, как с выводами уральской ВКК, и с практическими мероприятиями, намеченными профорганизациями.

3) Собрания считают необходимым подчеркнуть, что со времени посещения Прокопьевска первой уральской делегацией, до приезда ВКК, сделано недостаточно для создания необходимых хозяйственных и культурно-бытовых условий для трудящихся рудника.

Отсутствие необходимых инструментов и материалов, совершенное отсутствие механизации — снижает хозяйственные успехи, достигнутые горняками Прокопьевска, и тормозит дальнейшее развитие рудника. С другой стороны, плохие жилищные и культурно-бытовые условия влияют на производительность труда и не позволяют руднику закрепить на месте постоянный кадр рабочих и технических работников, привлечь новых.

4) Собрания вместе с членами уральской ВКК усматривают в таком ненормальном состоянии „жемчужины Кузбасса" Прокопьевского рудника, угрозу для быстрого развертывания рудника, что, в свою очередь, несомненно, отзовется на развертывании уральской металлургической промышленности.

5) Поэтому собрания обращаются к уральской ВКК и к органу Сибкрайкома ВКП(б) „Советской Сибири" с настойчивой просьбой, на основании актов, материалов, личных наблюдений и высказанных мнений рабочих и административно-хозяйственных и технических работников на собраниях довести об этом до сведения сибирской и уральской общественности и поставить этот вопрос в краевых партийных и хозяйственных организациях.

Горняки Прокопьевска чего уральскую ВКК просят уральскую общественность широко обсудить вопрос о снабжении Кузбасса должного качества и количества материалами и инструментами, учитывая потребности быстро развивающихся рудников.

Горняки просят „Советскую Сибирь" проверить в краевых хозяйственных организациях причины неудовлетворительного состояния Прокопьевского рудника и через печать дать нам ответ.

Мы заявляем, что еще с большей настойчивостью и энтузиазмом будем работать под руководством Коммунистической партии для полного торжества социализма.

А всем врагам Советской власти в нужный момент сумеет оказать должный пролетарский отпор.

(Подписи)

(Отчет Уральской делегации читайте в следующем номере)

ПЛАСТЫ СОРЕВНОВАНИЯ

Между 37 группой Кемеровского пласта, уклона № 2, Центральной шахты, и 16 группой Волковского пласта, уклона № 2 Центральной шахты заключен договор согласно которому рабочие обязались:

Выполнить добычу угля по 70 погонных метров в месяц. Крепить и затягивать свои забои по всем правилам горного дела. Тщательно отбирать породы. Держать правильное направление проходки штреков как Волковского, так и Кемеровского.

Соблюдать полную календаризацию выходов и не делать ранних уходов с работы. Бережно относиться к машинам и инвентарю и своевременно смазывать врубовые машины, не засорять машин углем и следить за правильным расположением скважин в забое. Штейгер по механизации тов. Попов и инструктор Брагар совместно с десятниками Стрельцовым, Иваненко и Сурнищевым обязались:

Своевременно доставлять вагоны для 37 группы, доставлять не дальше 20 метров от забоя.

Нормально проветривать забои без перебоев и точно наблюдать за вентиляционными трубами.

Не допускать отпалку в забоях всех скважин сразу, то есть в первую очередь палить нижние скважины, а потом верхние.

Своевременно настилать пути так, чтобы откатка не превышала 50 метров.

Своевременно переносить кабель для врубовой машины и проводить провода для бурения скважин в забоях.

Улучшить качество канатов для врубовых машин и иметь две пары запасных с заделанными кольцами.

Своевременно доставлять вагоны на Волковский пласт для 16 группы. Не допускать перебоев в воздухе для машины „Радиолакс", а также и для отбойных молотков и своевременно делать проводы воздушных труб.

Не допускать снижение расценок, которые существуют в данное время, но при изменении забоя, расценки пересмотреть совместно с союзом.

Рабочие 37 и 16 групп доказали всем колеблющимся прогульщикам и симулянтам, что с трудностями по выполнению пятилетнего плана они справятся. Рабочие 37 и 16 групп призывают всех рабочих Центральной шахты последовать примеру. **Г. К.**

Соревнование штейгеров

Штейгеры Кемеровского пласта уклона № 2, т.т. Чувычелов и Гуман заключили между собой договор по соцсоревнованию, согласно которому они обязались:

Увеличить производительность на 20 процентов, путем рационального использования рабочей силы. Устранить производственные недостатки, своевременно доставлять крожняк и лесоматериал, улучшить уборку угля от забоев, уменьшить простои забоев. Своевременно подготавливать новые работы и пр.

Улучшить технику безопасности. Сократить зольность угля.

Напрячь все внимание по проведению работ в механизированных забоях. Повести борьбу с прогульщиками и симулянтами, бороться за повышение трудовой дисциплины.

Успешное выполнение всех принятых штейгерами обязательств зависит от точного и аккуратного выполнения работ другими работниками (зав. хозчастью, зав. мастерской и т. п.). Тов. Чувычелов и Гуман вызвали их на социалистическое соревнование.

Кроме того, штейгеры уклона № 2 вызвали последовать их примеру штейгера верхнего горизонта т. **Перфилева.** **Г. Ф. К.**

Десятник-матершинник

На Кемруднике Центральной шахты уклон № 2 десятник Дубов назначил 2 человек на верхнюю работу и одного вниз. Из этих рабочих один чуваш, один татарин и третий русский. Прийдя на работу, татарин пошел вниз. Через 30 минут явился десятник. На проходе ему верхний плитовой заявил, что внизу работает только один человек. Дубов подойдя к рупору стал кричать вниз. В это время низовой плитовой продолжал катывал вагоны, одному ему тяжело было работать. Дубов не разобрая, что тяжелая работа, начал ругать татарина матом. Последолго ругани снял одного человека с работу и послал вниз. **Наблюдатель.**

Кто следующий?

Дробильная ячейка химзавода выбрала среди рабочих, работниц и жен рабочих 10 р. 12 к. на помощь совету социальной помощи при детской консультации химзавода. Вызывает другие ячейки последовать ее примеру.

Деньги принимаются в горженотделе.

СУД НАД УБИЙЦАМИ т. ОХОВА

(От нашего специального корреспондента)

Выездная сессия окрсуда два дня слушала в с. Подонино дело кулаков Чекулаевых! Дело раскрыло картину классовой борьбы в деревне. Борьбу кулаков за власть.

Восемь лет прошли—в два дня. Разверстка сменилась налогом. Налог—заготовительной кампанией.

За восемь лет Панфут Кузьмич Чекулаев вырастил сыновей, отделил их, женил. За восемь лет хозяйство его выросло и окрепло.

Там, где-то далеко в военном коммунизме, в 20-21 году, Панфут был властью. Панфут был „царь и бог" в маленькой деревушке Улус-Стрельно.

Панфут вступил в партию в 1920 году. Зачем вступил, он говорит сам:

— Чуял, что теперь власть наша пришла.

Почему власть наша, почему партия самая правильная, он не говорит, не знает. Не знает ни устава, ни программы партии.

В тяжелые годы разрухи Панфут сеял 2 десятины, потом начал понемногу расти, 3 десятины, 4, 6, 9, 11 и наконец в последний 1928 год сеял 14 с половиной десятин. Появились сенокосилка, молотилка. Лошадки жеребились, коровки телились, хозяйство росло.

До 1927 года жилось привольно. Сам себе власть, сам себе хозяин. Он и секретарь партийной ячейки, он и председатель сельсовета. Кулаков шибко не обижал. Дружно с ними жил, а беднота—что? Разве она может жаловаться?

Майгорову Максиму, что в сельсовете служил, насбирал с деревни 50 пудов ржи и не отдал. На что ему рожь?—Я ему велел в кооперативе штаны купить.

Волкова бедняка за куренье оштрафовал на 10 руб. Пришлось ему последних двух овечек продать—штраф уплатить.

Пробовали бедняки жаловаться,—а разве на него управу найдешь? Он и в рике, и прокуратуре чуть не каждую неделю бывал. Заручку там, говорят, имел. И заручку там действительно имел; Секретарь райкома Меркуленко другом ему приходился.

С 1927 года стало похуже. Хлебозаготовительные кампании начали проводить. Оно, конечно, Панфут себя кулаком не считал, а всетаки мало что бывает. Началась дележка имущества. Брат Тимофей выделился, сын Антон тоже. Имущество разделили так, что и не придерешься. Два амбара в ограде у Панфута и те разделили. Один его стал, а другой Антонов. Все разделили совсем „бедняк" Панфут стал.

О коммуне, о коллективизации Панфут слышал и даже „думал", да вот беда.—Бабочка моя мешала, не хотела в коммуну итти да и сыны тоже, а я что, я совсем от хозяйства отстал, больше все партией интересовался,—партией интересовался по своему, по-кулацки.

Сдал в 19-7 году Панфут с 11 десятин государству всего 15 центнеров хлеба, а остальной хлебец на базар сплавил. Видели его, как он на базаре хлеб продавал.

— В бочках возил вместо огурцов—сказал об этом бедняк Иванов в сельсовет. Назавтра Чекулаев припер Иванова к стенке.

— Ты у меня смотри—на кого жалуешься? На меня? я тебе покажу!

Иванов после этого молчал. Молчал Иванов, молчала и вся беднота. Чекулаев сам себя назвал „советский бог".

Чекулаев Панфут не один. Чекулаевых много. Тимофей, Филипп, Петр, Антон, Иван, Александр. Крепко было чекулаевское засилье в Улус-Стрелино.

* * *

В 1928 году в Улус-Стрельно из Подонино приехал на место избача молодой парень Иван Охов. Комсомолец-общественник, селькор. Охову не понравилась ячейка, не понравился глава ячейки, ее руководитель—Чекулаев Панфут.

Молодой комсомолец столкнулся со старым матерым шестидесятитрехлетним кулаком.

Охов наладил работу избы-читальни, организовал бедноту, повел ее за собой. На страницах газет начали попадаться статьи, разоблачающие кулацкое засилье в Улус Стрельно Чекулаевых, Гузовых, Комаровых и других. Часть партийной ячейки пошла за Оховым.

Зимой Чекулаев Панфут благодаря стараниям Охова и группке бедноты-коммунистов был исключен из партии и лишен избирательных прав. Чекулаев взвыл. В дело пошли угрозы, ложные документы, направленные в округ, жалобы в прокуратуру.

Весной страна напрягала все силы, весной нужен был хлеб. Миллионы рабочих строющих социалистическую промышленность, ждали от деревни помощи, ждали хлеба. Каждый килограмм хлеба проданного государству двигал вперед строительство социализма. Какое дело до социализма было Челукаеву и Челукаевым?

С 14 с половиной гектаров посева он продал всего 37 центнеров хлеба, остальной уплыл на базар к частнику Уплыл не весь. Недавно по Улус-Стрельно пошел слух. Нашли у Чекулаева два мешка зерна во ржи. Кто нашел—неизвестно.

Партия и правительство напрягали все силы. Создали комиссии по хлебозаготовкам. В одну из комиссий вошел тов. Охов. Комиссия предложила Чекулаеву вывезти излишки. Он отказался. Имущество Чекулаева комиссия описала и продала.

Чекулаев ответил угрозами.—Убью гадов. Я им покажу заготовки. Я их заготовлю.

15 июля комиссия пришла во двор к Чекулаеву производить переоценку имущества. Кулак встретил их ласково, открыл перед ними пустые амбары. Показал все имущество. Под сараем лежали топоры.

Чекулаев Панфут, потеряв свою напускную доброту, топором размозжил голову т. Охову. Сыновья Чекулаева Антон и Иван не остались безучастными. Кряжистые, крепкие парни—они не отстали от отца. Иван помогал убивать Охова. Антон погнался за остальными членами комиссии и в бессильной злобе нанес удар кулаком уполномоченному рика, Зябликову.

Через час после убийства Охова на берегу речки сидела группа кулаков. Один бросал камешки в воду. Кулачки жалели.

— Мало. Одного „заготовил", надо бы всех.

Беднота на своем собрании постановила: сплотиться, выполнить план заготовок—это лучшая память тов. Охову.

Беднота не одна. Это лучше всего показал процесс Чекулаевых. Советская власть не даст в обиду бедняков.

Убийцы Охова—Чекулаевы Панфут и Иван приговорены к расстрелу. Их помощник Чекулаев Антон приговорен к 10 годам заключения со строгой изоляцией и Тимофей Чекулаев к 3 годам.

Подонино. **Евг. Норд.**

АК ОЖИВИТЬ РАБОТУ ГОРСОВЕТА?

СИХ ПОР ЭТА РАБОТА ШЛА БЕССИСТЕМНО И НЕ ДАВАЛА ДОЛЖНЫХ РЕЗУЛЬТАТОВ

последнее время наблюдается нейшая бессистемность в рабо- екций Щегловского горсовета. знаю, как в Ленинском горсо-, который был вызван на соц- евнование, но у нас вот уже месяца, как почти ничего не ется.

ем же мы болеем и что нужно принять чтобы вылечиться?

нас нет системы и плановости зыве секций:—когда вздумаем, а и созываем. Эта спешность дает возможности известить из ателей организаций и членов ций о дне созыва.

алицо неумение подобрать на даниях деловые вопросы. Мы используем методов воздействия здательным членам горсовета; адаемся целью вовлечь актив рателей, в практическую рабо- торвались от избирателей, не тываемся о своей работе.

се это привело к замкнутости. утатские группы на производст и среди организованного насе ия не оправдали цели лишь ько потому, что мы все считали излишним делом и не хотели огать закреплять работу. О соц евновании шло много разгово- а на деле ничего нет.

Тов. Князев предлагает ряд конкретных мер для ее оживления

Может ли так продолжаться дальше? Все скажут: нет. Но что же сделать для улучшения работы горсовета?

Период отпусков кончился. Теперь заседания надо ввести в систему путем календарного распределения времени. Нужно навсегда отказаться от внеочередных созывов и на заседания предварительно подбирать более деловые и нужные вопросы, основательно их проработав. О дне созыва и подлежащих разрешению вопросах надо заранее извещать членов секции, прикрепленных и избирателей. Тогда можно расчитывать на хорошую явку.

Для извещений надо использовать печать окружную, стенгазеты, афишировать об'явлениями на улицах и, наконец, посылать повестки с приглашением.

Только при такой постановке дела у нас не будет „срывов", заседаний секций.

О бездельниках: сейчас им обыкновенно даем выговоры. Надо от этого отказаться. Лучше созывать собрания избирателей, где ставить вопросы о бездельниках и пусть сами избиратели воздадут им по заслугам.

Надо всерьез взяться за вовлечение актива: только им можно пополнить состав секций и депутатских групп свежими силами. Для этого необходимо приглашать актив на собрания, вовлекать их в разрешение вопросов и обследовательскую работу.

Пока у нас наоборот. Ходит к нам активист и мы ему не доверяем. Конечно он откажется...

О всех решениях надо широко информировать избирателей. Только тогда они, зная в чем дело, несомненно, помогут работе горсовета. В обследовательскую работу необходимо ввести плановость.

Осуществление всех этих мероприятий должно пойти под лозунгом социалистического серевнования при активной поддержке профорганизаций, партячеек и широких масс избирателей. Без этого оживление работы горсовета невозможно

В. Князев.

КОРОТКО О ФАКТАХ

ПЕРЕОБОРУДОВАТЬ БАНЮ при Центральной шахте предложил райком горняков Кемкомбинату для полного обслуживания рабочих шахты.

НЕ ПРИНИМАТЬ БЕЗ МЕДОСМОТРА рабочих на вредные производства, предложил профсоюз Кемкомбинату.

К ПЕРВОМУ ОКТЯБРЯ ЛИКВИДИРОВАТЬ всю задолженность по квартплате, числящуюся за частными лицами и учреждениями, предложил окрисполком рикам и горпоссоветам.

28.918 РУБЛЕЙ НА СОДЕРЖАНИЕ окрсобеса предположено затратить в будущем году.

НАЧАТ МЕДИЦИНСКИЙ ОСМОТР школьников первых групп.

10.000 ПУЛЬ получил для воздушных ружей „Диана" окрсовет Осоавиахима. Пули будут распределены по райсоветам.

ТРИ ЧЕЛОВЕКА на курсы руководителей красных уголков, проходящие в Томске, командирует окротдел строителей. Поедут по одному: от цинкового завода, от Прокопьевска и Кузнецкстроя.

ПРЕДСТАВИТЕЛЬ ОКРСОВЕТА ФИЗКУЛЬТУРЫ и производитель работ выедут 25 сентября в Новосибирск для доклада о ходе работ по строительству стадиона.

С ФОТО-АППАРАТОМ ПО ЩЕГЛОВСКУ

НА СНИМКЕ: Маленькие радиолюбители. Мальчик рабочего химзавода Ушакова за сборкой самодельного радиоприемника

ДЕЛО УБИЙЦ КРАВЦА

егодня в помещении окрсу- слушается дело кулаков де- и Игнатьевки Борисова, Гри ева, Игнатьева и Трофимо- обвинявшихся по ст. 58-8 овного кодекса, в зверском йстве батрака-активиста вца.

ЫГОВОР ЗА НЕЯВКУ

ера на заседание окружного тштаба не явились представи- окрпрофбюто т. Плотников и дского култштаба т. Белова. В их неявки ряд вопросов остаеразрешенным. За это культ- т. т. Беловой и Плотникову ес выговор с опубликованием чати.

С ФОТО-АППАРАТОМ ПО ЩЕГЛОВСКУ

НА СНИМКЕ: Сдача заготовленных грибов в сиборге.

„РАСПРЕДЕЛЕНИЕ РАБОТЫ МЕЖДУ КЛУБАМИ РУДНИКА

По окончании ремонта клуба Центральной шахты вся массовая политико-воспитательная работа сосредоточится в нем. Клуб поверхностных цехов будет приспособлен для коммерческого использования, т. е. для платного кино, постановок приезжих артистов и т. д. Одновременно он будет вести и массовую работу среди рабочих поверхностных цехов.

ПРОИСШЕСТВИЯ

В окно камнем. Позавчера в 10 часов вечера, китаец Панце Василий бросил в окно квартиры Финтяжевой А. Г. (Трудовая. 32), камнем. Панце задержан. Ведется дознание.

Карманные гастролеры. Уголовным розыском задержаны четыре малолетних гастролера-карманщика известных по всей Сибири. При допросе они назвались: Бабажнов, Сидоров, Синичкин и Аблонков.

ГОРСОВЕТ НА БОРЬБУ С ПРЕСТУПНОСТЬЮ

Административно-военная секция в числе мероприятий наметила создание ячеек общества содействия милиции

В понедельник, 16 сентября, начальником милиции тов. Серовым, на заседании административно-военной секции горсовета был сделан доклад о работе милиции Щегловска в области борьбы с преступностью. Цифры, сообщенные тов. Серовым, свидетельствовали о росте преступности в городе.

— Если с января по август в 1928 году обнаружено уже 24 случая шинкарства, что в 29 году обнаружено 62. Шинкарством занимаются в большинстве женщины.

Карманных краж в 28 году было совершено 24, а 29 году уже 56. Из них раскрыто 11 случаев. Кражи совершаются в большинстве случаев мужчинами. В трех случаях они произведены малолетними.

Количество других простых краж в нынешнем году возросло почти вдвое. В прошлом году их было всего 106, а в 29 году зарегистрировано уже 204 кражи. Из них раскрыто всего 60 случаев. 144 кражи остались нераскрытыми.

Участились случаи хулиганства. До 74 преступлений этого характера вместо 62 в прошлом году. зарегистрировано в текущем 29 году.

Тов. Серов относит рост преступности за счет, главным образом, наплыва преступных элементов из других районов и за счет малой культурности населения.

Административно-военная секция заслушав доклад Серова вынесла ряд решений. Секция отметила, что до сих пор борьба с преступностью велась исключительно административным порядком. Массы в этой борьбе участия не принимали. Не задумывались над этим вопросом и общественные организации. Секция предложила милиции теснее связаться с ней и совместными усилиями организовать борьбу с преступностью не только мерами административного воздействия, но и путем мероприятий воспитательного характера.

В первую очередь необходимо заняться этим женотделу, поскольку большой процент преступности падает на женщин.

Организация облав, увеличение количества ячеек содействия милиции и повышение качества их работы намечены секцией, как одна из радикальнейших мер для борьбы с увеличивающейся преступностью.

Ст.

ТЕАТР-КИНО

НА ЗИМНИЙ СЕЗОН ПРИГЛАШЕНА ДРАМА

На днях возвратился из командировки зав. театром тов. Левин. Цель его поездки была, как известно—организация драматической труппы на предстоящий зимний сезон.

В беседе с нашим сотрудником тов. Левин сообщил:

— Драматическая труппа из 26 ч. приглашена нами из Читы. Труппа в предшествующий сезон работала в благовещенском и читинском театрах.

Руководителем коллектива является известный артист Вольмар.

Артисты приедут в Щегловск в первых числах октября.

Открытие сезона состоится 22 октября. Премьерой будет поставлена известная революционная пьеса Б. Ромашева „Огненный мост".

Дальнейший репертуар намечен из современных, еще не шедших в Щегловске пьес, Будут поставлены: „Голос недр", „Город ветров", „Шахта № 10", „Рычи Китай", „Инги", „Сигнал" и другие.

Намечены к постановке также злободные пьесы о чистке партии: например пойдет „Партбилет", о производстве—„Рост" и из военных—„Бронепоезд", „Мятеж", а также и бытовые—„Пьяный круг" и др.

При открытии сезона, всю первую неделю постановок предположено дать исключительно для профсоюзов. Кроме того, предполагается в течение сезона 50 процентов всех спектаклей продавать для профсоюзов. Всем профсоюзным организациям необходимо к этому подготовиться.

Для обслуживания рабочих Кемрудника намечено устройство вращающейся сцены и безусловная постановка там хороших пьес, как например: „Шахта № 10", „Голос недр", „Огненный мост" и проч.

Один раз в неделю, по воскресеньям, будут ставить специальные детские утренники из таких пьес, как „Алтайский Робинзон", „Хижина дяди Тома" и др.

В связи с переходом всех предприятий города на беспрерывную рабочую неделю, театр будет приспособлен к обслуживанию трудящихся.

„ДВА ДРУГА, МОДЕЛЬ И ПОДРУГА"

Кино-картина „Два друга, модель и подруга", на экране не первый год Это не новинка сезона. И несмотря на это, она до сих пор имеет такое значение, как и в момент своего появления перед зрителем.

Сейчас, в момент социалистического соревнования, в момент переустройства промышленности, всякая картина, говорящая об изобретательстве, об упрощении и удешевлении выработки того или иного вида продукции сотни раз дороже, чем американские трюковые, кувыркательные картинки, завозимые некоторыми кино-организациями из-за границы.

Смех веселый, здоровый полезен всегда, и особенно полезен тогда, когда он сам по себе, стихийно, из веселого превращается в злой, едкий, направленный против классового врага, хотя бы и каррикатурного, хотя бы и упрощенного, примитивного.

Режиссер и сценарист А. Попов (театр имени Вахтангова) сумел не только живо и интересно подать зрителю веселенькие кадры своей комедии, но и разграничить, подчеркнуть классовую рознь.

Борьба за изобретенную рабочими мыловаренного завода Ахова и Маховым машину для выделки ящиков—основной сюжет картины. На фоне этого сюжета зритель видит и ряд бюрократических извращений советского аппарата и здоровые стороны его.

Мертвящее спокойствие уездного городка, субботняя охота „работников", непробиваемая косность заво—это не выдумка. Это факт, факт, взятый из жизни.

Частнику—поставщику ящиков на заводе—не по нутру изобретение Ахова и Махова. Приемчиками мелкого вредителя, прячущегося за спиной других он старается покончить со своими конкурентами.— Цель оправдывает средства.

И только пройдя через многие ступеньки бюрократической лестницы, друзья добиваются признания своего изобретения.

„Два друга, модель и подруга" здоровая советская комедия, где за рядом веселых моментов и положений кроется социальное содержание.

Норд Майский.

Редактор Б. ГОЛУБЧИК.

ЩЕГЛОВСКИЙ ДЕНЬ

агазины на беспрерывную

я перехода на беспрерывную овую неделю ЦРК производит стоящее время переоборудова- магазинов № 10 и 11 (на базе Некоторые отделы до сих пор ствовавшие паралельно в обоих зинах, будут об'еденены в один. т создан новый самостоятель- отдел готового платья.

связи с переходом на беспре- ную неделю переоборудуются и ниряются магазин № 5 (нахо- а Кемрудника) и магазин № 19 Химзаводе).

ощение улиц Щегловска

пускаемые средства на мощеулиц на будущий год горком- намерен употребить в первую едь на замощение Советской ы до переезда по направле- к Химзаводу. К первоочеред- замощению намечены также рная площадь с прилегающик ней улицам, служащами для зда к базару.

ончательный план замощения разработан значительно поз- Предполагается, что ряд улиц вымощен камнем, а некото- будут шлакированы.

Постройка водопровода передается Коммунстрою

Президиумом горсовета решено передать постройку водопровда Московской строительной организации Коммунстрой. Для передачи материалов произведенных изысканий и на заключение договора с Коммунстроем в Москву выехал председатель горсовета т. Озеров.

Заготовка птицы

Окружное торговое совещание нашло возможным заготовить в нашем округе 25 тысяч пар домашней птицы в живом виде и 35 тысяч пар в мороженом.

Из этого количества 17 тысяч пар живой птицы решено отправить для экспорта, а остальные 8 тысяч пар живой и 35 тысяч мороженой будут переданы исключительно для рабочего снабжения внутри округа.

Продажная цена из магазинов установлена: 50 коп. за килограмм гуси и 55 коп. килограмм утки.

ПОПРАВКА

В газете „Кузбасс" за 15 сентября в статье „Внимание делу самообразования" вместо слов (в конце статьи) „окружным партийным комитетом", следует читать „окружным партийным кабинетом".

Я ОБСЛЕДОВАНИЯ МАЗУРОВСКОГО ДЕТПРИЕМНИКА СОЗДАНА КОМИССИЯ

последнем заседании президи горсовета выступивший в пре- по докладу о Мазуровском риемнике, воспитатель детпри ка тов. Родзевич, сообщил ряд х сведений о деятельности зав риемником т. Тимофеевой.

дзевич заявил, что Тимофеева приучала ребят к курению и ьянство было обычным явле- в детприемнике. Кухарка детмника варила пиво, а затем распивалось совместно с Тимо ой и заключенными домзака. ания ребят нередко проводи- совместно с заключенными. бята по разрешению Тимофее- воровали мед на пасеках, а по делились с ней.

ли и злоупотребления.—Приоб нную за 103 рубля лошадь Тимофеева об'явила купленной за 123 рубля. Разница в 20 рублей была пропита. Отпускавшаяся для ребят детприемника мануфактура шла на шитье рубашек и белья собственным детям Тимофеевой.

Присутствовавшая на заседании Тимофеева категорически отрицала возводимые на нее обвинения, ссылаясь на то, что они являются яко бы следствием подсиживания ее как заведующей.

Президиумом горсовета решено для выяснения положения и обследования детприемника выделить комиссию из представителей: окроно, деткомиссии, секции РКИ, райкома ВКП(б) под председательством т. Серова.

63 ТЫСЯЧИ РУБ. НА СТРОИТЕЛЬСТВО СЕЛЬСКИХ ЭЛЕКТРИЧЕСКИХ СТАНЦИЙ

и рассмотрении пятилетнего а электрофикации нашего ок- Сибкрайплан отметил, что од- из слабых мест плана являит- едостаточно проработанное по ние по сельской электрофи- и.

бкрайплан считает, что при разтке вопроса о сельской электкации надо заботиться не столь б охвате большего количества сколько о том, чтобы полно- электрифицировать колхозы и озы.

лученные в Сибплане материпо электрификации Беловского и Щегловского районой переданы в сибкрайзу для более детальной их проработки и учета при составлении сибирского плана.

На сельское электростроительство Кузнецкого округа по пятилетке намечено израсходовать 263 тыс. руб., из них 30 тыс. руб. на дооборудование горскинского электрокомбината и 233 тысячи на создание нового электрокомбината.

Средства на сельское электростроительство частично будут отпущены центром и частично взяты из местного бюджета и от населения.

ГОР-САД 19 сентября ГОР-САД

Сегодня третий день демонстрируется современная комедия

ДВА ДРУГА, МОДЕЛЬ И ПОДРУГА

С участием артистки ОЛЬГИ ТРЕТЬЯКОВОЙ

Постановка режиссера театра имени Вахтанова Алексея ПОПОВА

СЕАНСЫ: в 5—7—9 часов вечера.

Что такое СЭП?

КОМИССИОННЫЙ МАГАЗИН коллектива безработных передается в ведение Окрдеткомиссии со всеми товарами на тех-же условиях; все коммиссионеры, не желающие передавать товары Окрдеткомиссии, могут получить их до 20 сентября с.-г., а также получить деньги за проданные товары.

626. 2—1 Коллектив.

Доводится до сведения всех граждан города Щегловска, дер. Кемерово, занимающихся перевозом через р.Томь, что постановлением Президиума Горсовета от 2 сентября с. г. всякая переправа частными лицами преследующая цели **ПРОМЫСЛА ВОСПРЕЩЕНА** и виновные будут привлекаться к ответственоcти. Этим же постановлением **ОБ'ЯВЛЕН ДВУХНЕДЕЛЬНИК** проверки выполнения обязательных постановлений Горсовета, в части постройки тротуаров, регистрациииизв озчиков, велосипедов, собак, соблюдение противопожарных правил и т. п. Просьба ко всей советской общественности оказать содействие органам милиции в выявлении лиц, нарушающих постановления Горсовета.

Президиум Горсовета.

725. 1-1.

Для приезжающих артистов и работников драмы требуются комната и квартира

Заявки подавать: Дворец труда, правление театр. части с 11 до 1 ч. дня.

737. 1-1.

ПОСТРОЙКЕ **ЩЕГЛОВСКОГО ОКР. СТАДИОНА ТРЕБУЕТСЯ 20 конных подвод для перевозки земли,** справиться в конторе СТАДИОНА. 3—1.

Ликвидационная КОМИССИЯ при ОКРСОБЕСЕ всем извещает что инвалидные артели „Работник" „Красная Звезда" и „Трудовой День" ЛИКВИДИРУЮТСЯ. Претензии со стороны организаций и частных лиц принимаются в течении 2-х недель со дня публикации о ликвидации. **Комиссия.**

1—1. 643.

Потерялись 2 ЛОШАДИ приметы: первый жереб. 5 лет гнедой, ухо правое порото. 2-я лош. жеребец рост 38—4 года, протечины на носу, ухо левое порото, масть рыжая. Сообщить: поселок Красноярск Деш Ф. Ф. 544.

Потерялись 2 ЛОШАДИ конь рыжий, правое ухо порото, и конь караковый, хвост седой и грива. Сообщить дер. Лавыгино Тарапыгин Н. 1—1.—245.

ЗА ОТЪЕЗДОМ СПЕШНО **ПРОДАЕТСЯ ДОМ 9х6 и конюшня, 6х6** Можно на слом. Кооперативная ул. № 49. 1—1.

Кемеровской Стройконторе „СИБУГЛЯ" ТРЕБУЕТСЯ:

чернарабочих для земельных работ 50 человек, штукатуров—20 человек и печников—20 человек.

Упр. Стройконторой ЕВСЕЕНКО.

1—1. 736.

Корпункт вызывает для посылки на работу на 19 сентября: 1) счетоводов всех, состоящих на учете корпункта, 2) 2 секретарей сельсовета, 3) одну кухарку, 4) одного человека, имеющего специальность с овощными операциями для Акорта. Завкорпунктом.

УТЕРЯННЫЕ И ПОХИЩЕННЫЕ ДОКУМЕНТЫ:

Мерзляков П А, воен кн Кемеровского рика. 600—Гулин В И, паев кн № 12552 Кемр крк. 601.—Старцев С П, пропуск на х-з № 711. 602—Баталова В П, уд лич, Щегл горм и профбил на имя Трусевич союза медсантр. 603.—Бадулин С А, пропуск н х-з. 604- Грухин И А. кон уд Мазур с/с. 606.—Степанова М Д, уд личн Щегл гормил и уд личн на имя Шнрьямова К Н, расчет кн, выд строит конт х-з на имя Ширьядмова. 607.—Шнидка В В, пропуск на х-з № 1044. 608.—Трсегубов А, исполнит. лист № 247/9, выд Бачатс. нарсудом. 15.—Гельман А, воинс кн Чумышин рик 16.—Мезенцев А И, вкладыш на получение продуктов из ЦРК. 18.—Мельников Д И, паев кн № 58 Гурьев крк. 20.—Угрюмова Е Д, кон кн Бачат рика. 19—Солоянкин В А, вкладыш из кн крк. 17—Евдокимов профбилет союза рабпрос, выд У соснов рм рабпр.—Ботин И В учетно-кон кн Бачат рика. 546.

считать недействительными

ИЗВЕЩЕНИЕ

Кузнецкого Окружного Военного Комиссариата

Ввиду неполного выявления в составах семей призывников нетрудоспособных членов по инвалидности, для получения установленных льгот по семейно имущественному положению, при призыве Врачебно-контрольной комиссией и Бюро Врачебной Экспертизы Окрздравотдела будет производиться освидетельствование членов семей призывников гор. Щегловска и Щегловского района 20, 21, 27 и 28 сентября сего года.

Установление нуждаемости в освидетельствовании для членов семей призывников гор. Щегловска и его предместий будет производиться Окрвоенкоматом, а Щегловского района—в Щегловском РИК'е заранее до дня освидетельствования, после чего Окрздравотделом будет производиться запись их к освидетельствованию.

Окружной Военный Комиссариат.

20-го сентября будет СОБРАНИЕ ВЕЛОСЕКЦИИ

Явка для членов обязательна, приглашаются также все велосипедисты. Сбор ровно в 6 часов вечера во дворе окрисполкома.

Должны собраться независимо от состояния погоды.

Окрсовет Осоавиахима.

ОКРЛИТ 1857 ТИРАЖ 10180 ЭКЗ. Заказ 2007 Гор. Щегловск, Гостипография