21/к 29

Н-Сибирск. Обл-ка Сибкрайисполкома Новосиб.

ЦЕНА ОТДЕЛЬНОГО НОМЕРА 5 КОП.

ПРОЛЕТАРИИ ВСЕХ СТРАН, СОЕДИНЯЙТЕ

КУЗБАСС

Ежедневная газета Кузнецкого ОК ВКП(б), Окрисполкома и Окрпрофбюро.

Сибкрай, г. Щегловск, Исполкомская улица, № 16

Телефоны: № 1 и 54.

СРЕДА 18 СЕНТЯБРЯ 1929 г.

№ 213—(1987)

СЕГОДНЯ В НОМЕРЕ:

ЗА ГРАНИЦЕЙ: Китайская пресса распространяет небылицы о действиях Амурского речного флота.—Расправа с коммунистами в тюрьме Санте.

ПО СССР: Пятый тираж 3-го крестьянского займа.— 0.000 комсомольцев на пионерработу.

ПО ОКРУГУ: Учреждения не подготовились к переходу на непрерывную неделю.—Третья пятидневка хлебозаготовок дала 100-процентное увеличение.

ПЕРВОГО ОКТЯБРЯ СОЗЫВАЕТСЯ

ОБ'ЕДИНЕННЫЙ ПЛЕНУМ ОКРУЖНОГО КОМИТЕТА ВКП(б) и окрКК

ПОВЕСТКА ДНЯ:

1) Отчет бюро ОК ВКП(б), 2) Подведение итогов капитального строительства Кузнецкостроя за истекший сезон и перспективы будущего строительства. 3) О вербовке в партию. 4) О хлебозаготовках. На пленум приглашаются члены ОК и окрКК ВКП(б).

КИТАЙСКИЕ ГЕНЕРАЛЫ НЕ ПРЕКРАЩАЮТ БЕЗОБРАЗИЙ

1.168 граждан СССР голодают и задыхаются в концентрационном лагере. Среди арестованных много женщин и грудных детей

РАЗОБЛАЧЕНИЕ ВЫМЫСЛОВ КИТАЙСКОЙ ПРЕССЫ

По сообщению из Харбина, представитель северо-восточного пароходства заявил представителям печати следующее: „В связи с событиями наши пароходы на Амуре и Уссури не ходят. По Сунгари наши пароходы идут ежедневно до Фугдина и через каждые три дня в Лахасусу.

В китайской прессе сообщалось, будто советские канонерки появились на с. Сунгари, будто китайские пароходы были обстреляны советскими канонерками, причем якобы были убитые и раненые. Это небылица. Неверен также слух о том, что советские канонерки вошли в Сунгари".

В КОНЦЕНТРАЦИОННОМ ЛАГЕРЕ СКУЧЕННОСТЬ И ГОЛОД

Германский консул Штоббе посетил в Харбине концентрационный лагерь, где находятся арестованные граждане СССР. В беседе с сотрудниками агентства Штоббе заявил, что его впечатления совпадают с впечатлениями Миленстра. „Пока условия лагеря прежние: горячей пищи не дают, передачи допускаются редко, заявил он. В лагере смертных случаев не было. Мне известно также, что в больницу доставлено семнадцать больных из лагеря."

Арестованы даже грудные дети

ТОКИО. Харбинская белогвардейская газета „Заря" публикует беседу с американским вицеконсулом Миленстром. Несмотря на то, что газета выбросила наиболее острые места, картина представляется тяжелая. По словам „Зари" Миленстром между прочим заявил: „В осмотренных бараках мы видели 1168 заключенных. Среди них—дети, есть грудные до 10-месячного возраста. В бараках каждому заключенному на нарах дается два фута места. Все окна закрыты, двери заперты. Горячей пищи не дают. Настроение арестованных подавленное".

Граждан СССР выселяют на улицу

ХАРБИН. 12 сентября, ночью в китайском рабочем выселке по распоряжению властей были выселены из железнодорожных квартир семь уволенных железнодорожников.

Чангочен идет напопятную

ХАРБИН. Управляющий КВжд Чангочен сделал заявление представителям печати, в котором опровергает свое недавнее интервью о необходимости лишить СССР его доли в КВжд. В новом интервью он высказывается за принцип совместного влияния. Интервью имеет необычайный для Чангочена характер: прежний воинственный тон в нем совершенно отсутствует.

Аресты продолжаются

По сообщению агентства „Гоминь", в Харбин прибыло и заключено в лагерь еще несколько советских служащих КВжд.

Прибывший из Мануридайрена начальник шестнадцатой японской дивизии, генерал Мацуи заявил журналистам, что слухи о стычках на Манчжурской границе не что иное, как китайская пропаганда. Мацуй считает не подлежащим никакому сомнению, что по своим качествам Красная армия стоит выше китайской.

Слухи, что Мукден посылает на границу танки и самолеты, Мацуи также считает пропагандой. По его словам, Чжансюэлян разгадал тактику Нанкина и больше не будет отправлять войска на границу.

Дальбанк прекратил свою деятельность

ТОКИО. Агентство „Демпо Цусен" сообщает из Харбина, что происходившее 15 сентября общее собрание акционеров Дальбанка постановило прекратить операцию банка полностью. Одновременно об'явлено о закрытии харбинского отделения Центросоюза.

НА СНИМКЕ: Скульптура „Чистка" работы Соловьева. Эта скульптура, сделанная из дерева, стоит на Бутылочной горе в Златоусте.

БОЛЬШЕ ВНИМАНИЯ ПИОНЕРСКОМУ ДВИЖЕНИЮ!

Мобилизовать 50.000 комсомольцев для работы с пионерами

МОСКВА. ЦК ВКП в постановлении об итогах пионерского слета отмечает: Как партийные, государственные и общественные организации, а также и комсомол недостаточно (что показал слет) учитывают значение пионерского движения, мало уделяют ему внимания, сил и средств. ЦК постановляет: всем ячейкам партии выделить специальных товарищей для участия в работе пионерских рядов, комсомолу пересмотреть в течение ближайших трех месяцев состав вожатых, провести мобилизацию 50.000 наиболее активных и политически грамотных комсомольцев для работы с вожатыми отрядов, обязять каждую ячейку комсомола организовать не менее одного нового пионеротряда и провести широкую вербовочную кампанию по вовлечению детей в пионерорганизации.

Парторганизации должны ближе подойти к вопросам пионердвижения.

КТО ВЫИГРАЛ?

Состоялся пятый тираж третьего крестьянского займа

МОСКВА. Состоялся пятый тираж третьего крестьянского займа. Выигрыш в 5000 рублей пал на облигацию № 1211, серия 87. Выигрыши в 2000 руб. пали на следующие облигации: № 98, серия 460; № 80, серия 382; № 828, серия 42[illegible]; № 1198, серия 207; № 3271, серия 153; № 3369, серия 144; № 6801, серия 395; № 7615, серия 216; № 8348, серия 253; 8757, серия 119. Кроме того, розыграно 50 выигрышей по 1000 рублей, 100 выигрышей по 500 руб., 75000 выигрышей по 10 рублей.

СООБЩАЕМ КРАТКО

ВЦСПС и ВМБИТ признали необходимым поднять немедленно всесоюзную кампанию за переброску инженерно-технических работников управленческих аппаратов на производство (из центров в провинцию).

Между ВЦСПС и ВСНХ СССР заключено соглашение о размере повышения зарплаты на 1929-30 год. Общее повышение зарплаты намечено на 9 процентов. Наибольшее повышение предполагается у горнорабочих (12 проц.), у низкооплачиваемых групп текстильщиков на 9,5 проц., у металлистов на 10 проц. и у химиков на 7 процентов.

11 сентября скончался Тереньтев—старый большевик, член партии с 1903 года, замредактора „Рабочей Газеты".

Подготовка к проведению дня урожая и коллективизации развернулась по всему Союзу. На Украине праздник пройдет под знаком расширения посевных площадей и организации новых десятков колхозов. Ленинградские крестьяне вспашут 1500 тысяч гектаров общественных посевов. Автодор проведет общественные работы по починке дорог. В Уральской области будут проведены субботники на коллективизацию.

Во время чистки кишлачных ячеек партии в Андижанском округе поступило 1200 заявлений о приеме в партию.

РАСПРАВА С КОММУНИСТАМИ В ТЮРЬМЕ САНТЕ

ПАРИЖ. По распоряжению властей, заключенные в тюрьме Санте бывший редактор „Юманите" Беланже и революционер Аннамит переведены в уголовную тюрьму в Клерво.

Заключенные в Санте коммунисты-деятели унитарной конфедерации труда бурно протестовали против этого. В ответ на это администрация перевела двух заключенных на уголовный режим. Арестованные отказались подчиниться. Администрация вызвала усиленный наряд стражи, которая насильно увела их в камеры уголовных.

Остальные политические пели „Интернационал".

ЦК французской компартии вновь обратился ко всем членам партии, ко всем рабочим с призывом решительно бороться за освобождение политических заключенных.

АРЕСТОВАННЫЕ РЕВОЛЮЦИОНЕРЫ ДОВЕДЕНЫ ДО ПОЛНОГО ИСТОЩЕНИЯ

ЛОНДОН. На последнем заседании суда в Мируте обвиняемые лидеры индийского рабочего движения вошли в зал с пением „Красного Знамени" в честь своего товарища Джидандраната Дауса, объявившего голодовку и умершего в тюрьме. Обвиняемые также требовали отложить слушание дела ввиду плохого состояния здоровья подсудимых. Судья отказал им, но дело все-таки пришлось отложить, ибо защитники сложили свои обязанности.

ГРОМИЛА В РОЛИ ОБВИНИТЕЛЯ

НЬЮ-ИОРК. Обвинителем на процессе гастонских текстильщиков выступает Карпентер, руководивший разгромом помещений левых профсоюзов в трех городах Южной Каролины и организовавший насильственный увоз трех работников профсоюза, которых потом полиция подвергла истязаниям.

НЕПРЕРЫВНАЯ РАБОЧАЯ НЕДЕЛЯ ПОМОЖЕТ ДОСРОЧНО ВЫПОЛНИТЬ ПЯТИЛЕТНИЙ ПЛАН

НА ДВАДЦАТЬ ПРОЦЕНТОВ ПЕРЕВЫПОЛНЕНО ЗАДАНИЕ

ПРОКОПЬЕВСК (наш корр.) Добыча угля на Прокопьевском руднике систематически превышает задание. За вторую десятидневку августа было добыто угля на 4 процента больше задания, а за третью десятидневку уже на 19,5 процентов. В июле за вторую десятидневку было добыто угля на 6 процентов больше задания и за третью десятидневку—на 16,3 проц.

Таким образом, хотя вторая десятидневка августа и дала по сравнению со второй десятидневкой июля уменьшение на два процента, но зато третья десятидневка августа перекрыла эту же десятидневку июля на 3,2 проц. **Производительность в общем повышается.**

Одновременно на руднике **систематически уменьшаются прогулы.**

Если во второй июльской десятидневке злостные прогулы составляли 1,6 проц., то в августовской они уже составляли 0,6 проц., в 3 июльскую десятидневку злостные прогулы составляли 0,8 проц. и в августовскую—0,7 проц.

Нужно добиваться того, чтобы не было ни одного злостного прогула на руднике.

УВЕЛИЧИВАЮТСЯ ОТЧИСЛЕНИЯ НА НАРОДНОЕ ОБРАЗОВАНИЕ

ПРОКОПЬЕВСК (наш корр.). Бюджет для района составлен в сумме 550 тысяч руб. Из них на народное образование отпущено 276,102 руб., т. е. 50,2 проц. всего бюджета. По сравнению с прошлым годом, отчисление на народное образование увеличилось на 30 проц. Одновременно сокращаются административно-управленческие расходы—с 11,2 проц. до 10,1 процент. Значительно возрастают расходы на сельское хозяйство. Если в прошлом году было затрачено 13.757 руб., то на 29-30 год отпускается 23.099 рублей.

Семь собраний и один митинг шахтеров единодушно высказались за непрерывную. Шахтеры предлагают культурным учреждениям, профсоюзам и конторе работать также непрерывно

Удачный опыт щегловской девятилетки

ГОТОВЫ-ЛИ К НЕПРЕРЫВНОЙ УЧРЕЖДЕНИЯ?

ЧТОБЫ ВСЕ ПОНЯЛИ

Переход на непрерывную рабочую неделю—дело большое как по своему значению, так и по количеству труда, которое надо затратить на организацию хода работ по новому и на то, чтобы переход на беспрерывную прошел без заминок и недоразумений. Из этого следует, что дни и часы выходов каждого рабочего должны быть известны и трудящемуся и руководителям; что новый порядок все рабочие должны себе ясно представить; что текущий ремонт, который рабочие в своих постановлениях отводят четвертой, ночной смене, должен быть организован так, чтобы инструментальные и материальные склады обеспечили его снабжение,—словом вопросы календаризации и трудового порядка должны быть четко организованы и ясно представляемы всеми, кто работает на шахте. С этой целью шахтком, не удовлетворяясь решением общего собрания, провел совместно с редакцией „Кузбасса" митинг и потом еще шесть квартальных собраний, на которых присутствовали, кроме рабочих и домохозяйки; с этой же целью он организовал консультацию по вопросам непрерывной недели.

Все собрания и митинг единодушно решили приветствовать переход на непрерывную и, кроме того, вынесли решения, которые направлены к улучшению производства. Тут массовость проработки вопроса для лучшего осведомления рабочих, перерастает в явление политического порядка, которое лишний раз доказывает, что рабочие стремятся во чтобы то ни стало досрочно выполнить пятилетний план великих работ, что они с помощью непрерывной хотят усилить наступление на религиозные бредни, что они поддерживают всякие начинания советской власти, преследующие именно эти цели. Вот почему даже одинаковые мысли рабочих, высказанные ими в выступлениях, звучат по новому. Эта новизна возникает и потому, что каждый рабочий к мыслям о досрочном выполнении пятилетнего плана, о борьбе с религией, прогулами, пьянством и неполадками подходит своеобразным путем, основанным на известных только вступающему фактах. Что же говорили рабочие?

ПЬЯНЫЕ—ПРОТИВ

На одном из собраний в Нахаловке, как раз после того, как один из ораторов высказал мысль, что только пьяницы, любящие коллективно дебоширить и по привычке обжираться в воскресенье, будут против перехода на непрерывную неделю, после этого в зал ввалились два пьяных и, заикаясь, оба сразу попросили слова. Говорили путанно и туманно, как могут говорить пьяные. Собрание едва уловило смысл их речей. Оказалось, что они против непрерывной рабочей недели потому, что вот уж сколько лет привыкли в воскресенье проводить время вместе и „заниматься самообразованием".

Не было бы этого случая,—собрание, несомненно, обошло бы пьянство молчанием. При этом же оно постановило: на непрерывную перейти с 29 сентября и повести жестокую борьбу с пьянством, осуждая его, а с прогульщиками-пьяницами не церемониться!

Я БЕСПОКОЮСЬ ВОТ О ЧЕМ...

Рабочий Амелин на одном из собраний сказал:

— У нас нехватает вагонов. У новых вагонов сделали крючки для сцепления так, что расцепить вагоны во время хода никак нельзя, и отдел техники безопасности не принимает этих вагонов. Такие ошибки не надо делать, а допустивших их нужно привлекать к ответственности.

Но я беспокоюсь вот о чем. В связи с беспрерывной рабочей неделей **мы примем группу новых рабочих, которых надо воспитать, а об этом я нигде ничего не слышал.**

Несомненно, что переход на непрерывную поможет нам перевыполнить программу, но этого мы достигнем только при условии, если будут устранены все неполадки.

К СУДУ ВРЕДИТЕЛЕЙ

Рабочий Токарев говорит, что беспрерывная рабочая неделя поможет нам досрочно выполнить пятилетний план и требует от нас точности в исполнении своих обязанностей. Мы, забойщики, не разбиваем большие куски угля, а **ремонтные рабочие бросают в вагонетки с углем шпалы.** И то и другое задерживает канатную дорогу и создает затор угля в бункерах. Такие явления, даже, если они вызваны случайностью, недопустимы, а у нас лес бросают в вагонетки с углем умышленно. Я думаю, что **одного-двух из таких вредителей надо предать общественному суду рабочих.** Все рабочие должны помнить, что рудник—наш. Чем лучше мы будем работать, тем скорее улучшим свой быт, полнее удовлетворим свои потребности.

А ХОЗЯЙСТВЕННИКИ ГОТОВЫ?

— Мы согласны перейти на непрерывную. Мы приветствуем всякое начинание, которое увеличивает наш успех и улучшает работу; но готовы ли к непрерывной хозяйственники и технический персонал? Подсчитали ли он все, вымеряли, проверили каждую часть работы? Это очень важно, и я думаю, что **административно-технический персонал должен быть готов, как говорят, на все сто процентов.**

Так говорил тов. Никитин.

Кроме того, я считаю, что и культработу надо вести непрерывно. Надо **кино, клубы, лекции, беседы приспособить так, чтобы ими могли пользоваться все шахтеры.**

ПУТАНИЦА ВРЕДИТ

— Нераспорядительность десятников—наше зло. Непрерывная даст нам увеличение добычи, поможет бороться с прогулами, снизит себестоимость. Но всего этого мы добьемся тем успешнее, чем скорее будет изжита нераспорядительность, говорит тов. Богатыреев.

На-днях мы затратили шесть упряжек на перекрепку. **Один десятник сказал: крепите лесом в 1,6, другой заставил перекрепить в 1,5, третий в 1,4, и так пять раз перекрепляли.** А ведь лес—одна из главных статей расхода по угледобыче. Ясно, что если такой беспорядок будет продолжаться, то снижения себестоимости мы не добьемся.

ПРИВЕТСТВУЕМ НЕПРЕРЫВНУЮ НЕДЕЛЮ

Такие же мысли высказывали товарищи Игрушкин, Тарасов, Шестеров, Леонов, Медведев и десятки других ораторов. Все они приветствовали переход на непрерывную рабочую неделю, указывали, что она повысит производительность труда, снизит себестоимость, приучит к порядку, поможет бороться с прогулами, уменьшит безработицу. Одновременно все требовали устранения неполадок, требовали образцовой распорядительности административно-технического персонала.

Тов. Леонов предложил **ночную четвертую, смену сделать ремонтной, и это решение было принято одним из собраний.** А. Я.

ДЕВЯТИЛЕТКА ПЕРЕХОДИТ НА НЕПРЕРЫВНУЮ НЕДЕЛЮ

Развертывание школьного строительства упирается в острый недостаток помещений. Все школы страшно перегружены. Занятия ведутся в две и даже три смены. Ясно, что улучшение всей учебно-воспитательной работы часто упирается в тупик.

В настоящее время перед школой ставятся особо четкие классовые требования: усилить антирелигиозное воспитание, сделать актуальными вопросы военной обороны, быть одним из передовых бойцов на фронте ликвидации неграмотности, сделать образование политехническим и т. д. Но школа не может развернуть ни мастерских по труду, хотя многие школы имеют на это средства, ни клубную работу и т. д. Дети воспитываются улицей, со всеми вытекающими отсюда отрицательными последствиями. О санитарно-гигиеническом состоянии школ, благодаря скученности не приходится и говорить—оно и же всякой критики. Дети большей частью малокровны, с предрасположением к туберкулезу, так как пыль, спертый воздух отравляют детский организм. Горячих завтраков почти во всех школах нет, так как негде их устроить. В городе во всех школах ежедневно занимается 120 групп первой и второй ступени. При непрерывной же неделе их будет приходиться на каждый день всего 103. Освободившиеся помещения можно будет использовать для вышеуказанных целей. В школам первой ступени переход является делом, не весьма сложным. Труднее в группах второй ступени, где в каждой из них работает несколько преподавателей, которым нужно выкроить выходные дни; довольно сложно приходится строить расписание занятий и т. д. Но и возможно сделать. Городская школа-девятилетка, детально разработав план, в ближайшее время перейдет на непрерывную неделю. Причин имеется. Слово за всеми школами города.

А. Кин[illegible]

(Продолжение отдела на 3 ст[illegible])

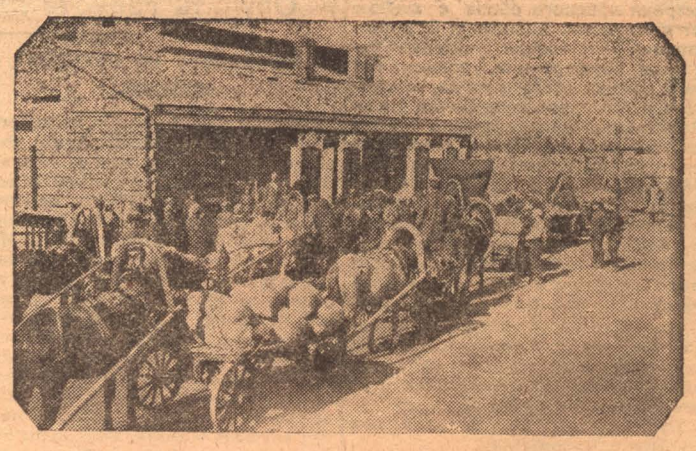

НА СНИМКЕ: Митинг у щегловского рика, посвященный прибытию красного обоза из 40 подвод с хлебом.

ДЕНЬ ОБОРОНЫ В ДЕРЕВНЕ

Деревня отвечает на вызов китайских бандитов отчислениями и отработкой в пользу обороны и индустриализации страны

Крестьяне проводят день индустриализации

Граждане дер. Мало-Промышленки, Щегловского района, заслушав доклад рабкоровской бригады из нацмен Кемеровского рудника, постановили:

„В ответ китайским налетчикам на нашу восточную границу все, как один, купим третий заем индустриализации по 5 руб. на каждый двор. Кроме того, обязуемся провести день индустриализации страны. В этот день заготовим 500 шт. четырехвершковых **крепок для шахт".**

Крестьяне д. Мало-Промышленки вызвали последовать их примеру крестьян татарских деревень: Урманой и Чурчак. **Аликбаров.**

Топкинцы провели на оборону 2 воскресника

На вызов рабочих химзавода о проведении дня обороны откликнулись рабочие стройотдела ст. Топки. Они организовали физкружок, в который втянули всю молодежь. Кружок снабжен всеми принадлежностями и обмундированием. Кроме того, 400 человек рабочих строительной ячейки вступили в члены Осоавиахима и МОПР. **В пользу обороны проведено два воскресника, в которые заработали 1500 рублей.**

Рабочие проводят сбор добровольных пожертвований на оборону. **Пережегин.**

Дельные постановления

Граждане дер. Черемичкиной, того же сельсовета, Щегловского района в ответ на наглые налеты китайской буржуазии на наши границы, единогласно постановили:

Каждый двор должен купить облигацию третьего займа индустриализации.

2. К первому ноября сдать все хлебные излишки.

3. Досрочно уплатить сельхозналог.

4. К первому мая 1930 года организовать в коллектив 25 проц. дворов.

Эти постановления не останутся у крестьян д. Черемичкиной на бумаге. Они их уже проводят на деле. К 5 сентября здесь продано облигаций за наличный расчет на 235 рублей и в рассрочку на 2120 рублей.

Граждане дер. Черемичкиной вызывают на социалистическое соревнование по выполнению всех перечисленных пунктов граждан Пингинского сельсовета. **Прищепов**

Крестьянин внес 25 рублей на индустриализацию

Крестьянин дер. Сосновки, Зарубинского сельсовета, Топкинского района, тов. Мельников И. отчислил на индустриализацию страны 25 руб. и вызывает крестьян своей деревни т.т. Солдаткина Василия и Болова Федора.

Тов. Мельников пишет:

„Мы дадим сокрушающий удар белогвардейским хищникам, делающим налеты на нашу границу".

КУЗБАСС

ЩЕГЛОВСК, 18 СЕНТЯБРЯ.

ДОВЕСТИ ДО КОНЦА

Мы уже сообщали, что переход а непрерывную рабочую неделю стречен в рабочих массах с больим под'емом. Митинги на дому, рганизованные редакцией совмест о с шахткомом Центральной шахы, показали то же. Рабочие правильно со всей выпуклостью ставят опрос о том, что организация раот и рабочее обслуживание должы быть подчинены задачам непреывной.

На первый взгляд, практический, азалось бы, вопрос о непрерывной еделе поднят рабочими массовками на принципиальную высоту. В снову вопроса положена генеральая задача партии—**досрочно выолнить пятилетний план социалитического строительства.** Вокруг того лозунга и происходит самоорганизация рабочих масс.

Опасения рабочих относительно неприспособленности к непрерывой органов руководства работами рабочего облсуживания—не лишены основания. В самом деле, до их пор не ясен вопрос о ремонтных работах в шахтах. Со стороны рабочих поступают предложения о воде четвертой смены для ремонтых работ. Предложения эти уждаются в детальной и спешной проработке. Надо бы в этом деле кому-то проявить инициативу.

Не утешительно с переходом на непрерывную в учреждениях, обслуживающих нужды рабочих. Об этом рко показало совещание при окрисполкоме (см. отчет совещания).

Наивно было бы думать, что переход на непрерывную неделю сов учреждений может свершиться одним росчерком пера. Несомненно, дело встречает и встретит ряд трудностей.

Но темп работы в этой области никого удовлетворить не может. Слишком медленно раскачиваются наши учреждения. Окроно, имея довольно удачный опыт перехода на непрерывную неделю щегловской 9-летки, не торопится, однако, перенести его в другие просветительные учреждения. По заявлению представителя окрздрава, перевод лечебных учреждений на непрерывную не представляет больших трудностей, но с осуществлением этого дела окрздрав медлит.

Торговые организации больше говорят о непрерывной, чем практически действуют. Не приступили еще к подготовке перехода культпросветучреждения, низовые профорганизации и парт'ячейки.

Трудностей на пути перехода на непрерывную неделю каждая организация встретит немало. Именно это должно нас вооружить большевистским упорством—во что бы то ни стало в кратчайший срок дело довести до благоприятного конца.

СМЕНИМ МОЛОТКИ НА ВИНТОВКУ

Рабочие цинкового завода на митинге, в связи с событиями на китайской границе, вынесли постановление устроить общезаводский воскресник в пользу укрепления обороноспособности страны.

— „Мы заявляем, — говорится в резолюции, — что по первому зову правительства все, как один, пойдем защищать диктатуру пролетариата. По первому зову мы сменим молотки на винтовки. Усилим военную подготовку через ячейку Осоавиахима“.

Собрание постановило так-же отчислить 1 проц. от заработной платы в пользу обороны страны и взять рабочих строительства Кузнецкстроя.

ПОДПИСКА НА ЗАЕМ УВЕЛИЧИВАЕТСЯ

Женщины активно участвуют в подписке и распространении займа

Соревнование кварталов города

5 КВАРТАЛ Г. КУЗНЕЦКА ПОДПИСАЛСЯ НА ТРЕТИЙ ЗАЕМ ИНДУСТРИАЛИЗАЦИИ НА 11.000 РУБЛЕЙ И ВЫЗВАЛ НА СОРЕВНОВАНИЕ 6 КВАРТАЛ.

ПЯТЫЙ КВАРТАЛ УЖЕ ВЫПОЛНИЛ СВОИ ОБЯЗАТЕЛЬСТВА ПО СОРЕВНОВАНИЮ, ШЕСТОЙ—ЕЩЕ НЕ ВЫПОЛНИЛ.

Инициатива бедноты

В дер. Кайгорла, Бачатского района, беднота активно участвует во всех нам паниях.

Контрольная цифра по третьему займу на дер. Кайгорла дана в размере 2800 руб., а благодаря активному участию бедноты этот заем уже распространен на 2200 руб.

Кроме того, крестьяне, по инициативе групп бедноты, отчислили с каждой десятины по 10 фунтов зерна на индустриализацию страны.

Беднота вынесла также постановление организовать коллективный обоз по сдаче хлебных излишек. Сдать все хлебные излишки государству не позже 15 октября, вызвать на соревнование крестьян Сергеевского и Бурлуковского сельсоветов. П. ПЛЮЩЕВ.

Подписка домохозяек верхней колонии

Домохозяйки верхней колонии в числе 30 человек подписались на третий заем индустриализации на 225 рублей. Большинство домохозяек подписалось по 5 рублей, одна подписалась на 50 рублей, одна на 15 и четверо по 10 рублей.

Домохозяйка, жена служащего госстраха, тов. Березина, купила облигацию третьего займа в 5 рублей и вызывает на подписку жен служащих госстраха т. т. Поплаухину, Ткаченко, Паромонову и Дмитриеву.

* * *

Домохозяйка тов. Сушкова Т. И. подписалась на третий заем на 60 рублей и вызывает других женщин работниц и крестьянок последовать ее примеру,

Домохозяйки Белово вызывают Бачаты

Домашние хозяйки на ст. Белово активно участвуют в подписке на третий заем индустриализации. За пять дней они подписались на 1000 рублей и вызывают всех хозяек Бачатского района. Бригада.

Вот это работа!

На Центральной шахте Кемрудника женщина тов. Бабуконаева за три дня распространила третьего займа индустриализации на 8000 рублей.

„Примерные“ партийцы

На канатной дороге левого берега рабочие, члены партии Пьянков и Хасафетдинов, подписались на третий заем индустриализации только лишь... по 10 рублей. А получают они в среднем по 55 рублей в месяц. Состоят эти „примерные“ партийцы в дробильной ячейке ВКП(б). Стыдно Пьянкову и Жихареву плестись в хвосте. Хасафетдинов на пьянство находит, а на заем у него нет. В августе месяце Хасафутдинову дан выговор за пьянку, но это на него мало действует.

Точка.

НОВЫЙ КУЛАЦКИЙ ПРИЕМ ДЛЯ СРЫВА ЗАГОТОВОК

Рабселькоровский слет на ст. Топки отметил, что кулаки обмолот хлеба делают тайком, солому сжигают в поле.—Колхозы и коммуны организовывают красные обозы

Кулаки прячут хлеб

Тринадцатого сентября состоялся первый районный слет рабселькоров ст. Топки.

По докладу председателя райисполкома о хлебозаготовках рабкоры отметили, что в с. Некрасово кулаки стараются **прятать хлеб от хлебозаготовок. Молотят крадучись в поле и на полосах сжигают солому, а поле запахивают, чтобы не заметили.** Некоторые рабочие, связанные с деревней, поддерживают кулачество, скрывают вещи кулаков, подлежащие продаже по описи.

Это было замечено, например, за проводником Никифоровым, который скрыл куски мануфактуры, тулупы и ковры и проч.

Транспорт к хлебозаготовкам еще не подготовился. Вагонов мало. Иногда вымытые вагоны направляют для погрузки угля. Из-за малого количества вагонов под хлеб могут получиться перебои в отправке хлеба.

Союз транспортников в отношении хлебозаготовок ничего не делает и даже не прислал представителя на рабкоровское совещание для обсуждения вопроса о хлебозаготовках.

Рабкоры участвуют в хлебозаготовительной. 13 сентября рабкоры ст. Топки на своем собрании постановили **отправить** две рабкоровских бригады в деревни по хлебозаготовкам на 3 дня. Бригады проведут в деревне культурные вечера. Кроме того, они организуют **социалистическое соревнование между деревнями по выполнению хлебозаготовок.** Примут меры к организации красного обоза с хлебом.

Для крестьян, сдавших коллективно хлеб, будет сделана бесплатная постановка. Пережегин.

Колхоз сдал 1000 пудов

Золотаревский колхоз Ленинского района „Путь к социализму“ сдал в Ленинский коопхлеб 1000 пудов ржи и вызывает последовать его примеру другие колхозы Ленинского района. **Наблюдатель.**

Красный обоз коммунаров

Сегодня, 8 сентября в с. Бачатах состоялась демонстрация по случаю встречи красного обоза с хлебом от коммун им. Калинина: В демонстрации участвовали учителя—участники конференции, уполномоченные коммун всего раойна, служащие и крестьяне села Бачат. На демонстрации присутствовало около двухсот человек. После демонстрации состоялся митинг. Представитель коммуны им Калинина на митинге рассказал, в каком положении находилась коммуна в момент организации, как запугивали коммунистов кулаки. Они предвещали, что коммунисты чуть-ли с голода не умрут. Но оказалось наоборот.

Несмотря на то, что у нас около 75 проц. погибло хлеба, мы все таки привезли государству 400 пудов хлеба и в пользу Тельбесского завода 25 пудов и еще привезем.

Пусть делают так остальные коммуны и единоличники.

Уезжая из Бачат, коммунары обещали вести усиленную работу среди крестьянского населения за своевременную сдачу хлебных излишков. Зятин.

КООПЕРАТИВЫ ПЛОХО ЗАПАСЛИСЬ ПРОМТОВАРАМИ

ХЛЕБОЗАГОТОВКИ УСИЛИВАЮТСЯ

ЗА ПОСЛЕДНЮЮ ПЯТИДНЕВКУ—С 10 ПО 15 СЕНТЯБРЯ ПО ОКРУГУ ЗАГОТОВЛЕНО ХЛЕБОПРОДУКТОВ 1420 ЦЕНТНЕРОВ. ТОГДА КАК В ПРЕДЫДУЩУЮ ПЯТИДНЕВКУ — С 5 ПО 10—БЫЛО ЗАГОТОВЛЕНО ЛИШЬ 730 ЦЕНТНЕРОВ.

НЕ ЗАПАСЛИСЬ ТОВАРАМИ

Все потребобщества к хлебозаготовительной кампании должны были бы подготовиться: запастись необходимыми товарами. Крестьяне начнут подвозить свои излишки, а им нужно дать соль, сахар, керосин, мануфактуру и пр. Кооперативы же Топкинского района совместно с Щегловским отделением об этом не позаботились.

В топкинском потребобществе имеется шесть отделений, которые должны снабжаться Щегловским отделением Ленсоюза всеми товарами. Но снабжения до сих пор нет.

Отделения топкинского потребобщества пусты: нет керосина, нет чая, соли, сахару, мануфактуры, кожевенной обуви, пимов и полушубков и т. д.

На-днях пришло 1658 килограмм сахара. Председатель потребобщества Литвинов запер этот сахар в кладовую, а сам уехал в гор. Щегловск, не сказав о сахаре и члену правления. Крестьяне зная, что сахар есть, просят сахару, а продавцы не могут его продавать.

КРАСНЫЙ ОБОЗ В 1.200 ПУДОВ

Красный обоз Топкинского и Мазуровского сельсоветов, в числе 40 подвод доставил в Щегловск 1.200 пудов хлеба нового урожая. Обоз остановился около райисполкома, где был организован митинг. Представители организаций приветствовали крестьян. Крестьяне, в свою очередь, обещали:

— Сегодня мы организовали обоз из 40 подвод, а через три дня организуем из 100 подвод.

НА СНИМКЕ: Красный обоз из Топкинского сельсовета по дороге в город.

В ЯЧЕЙКАХ СМАЗЫВАЮТ ПЕРЕВЫБОРЫ ДЕЛЕГАТОК

Обучить грамоте деревенских активисток

Женработу не считают важной

Для выполнения задач, поставленных ЦК партии, необходимо приспособление к ним всех форм и методов женотдельской работы. В первую очередь должны быть приспособлены делегатские собрания, как одна из форм массовой работы. Мы видим, что из рядов делегаток партия и советская власть получили деревенский актив, членов сельсоветов, народных судей, заседательниц и т. д. Городские собрания делегаток точно так же воспитывают актив. Перевыборные кампании делегаток являются такой политической кампанией, которая помогает партии слушать и знать, чего хочет беспартийная женщина—рабочая и крестьянка. Эти кампании должны помочь партии раз'яснить широчайшим массам работниц и крестьянок все ее очередные задачи и агитировать их для активного участия в разрешении этих задач.

ЦК предложил парткомитетам поднять кампанию перевыборов делегатских собраний на должную высоту, отменяя выборы в тех случаях, где они прошли без широкого участия работниц и крестьянок.

Местные парторганизации до сих пор еще не дооценивают эту кампанию, плохо считаются с делегатскими собраниями и не признают их при проведении своих решений.

В Щегловске почти все ячейки работу перевыборных кампаний смазали. Не считают ее важной. Это особенно видно было 14 сентября на совещании женоргов. Несмотря на повестки из райкома, разосланные всем ячейкам, женорги и представители бюро ячеек пришли только от 7 ячеек, вместо 20. Сам факт говорит за себя. Что сказали совещанию представители этих 7 ячеек? Почти ничего утешительного. Планы райкома не у всех имеются. У кого они есть, то их не прорабатывали, как надо. Предвыборное собрание было только в строительной ячейке; других это, очевидно, не касается. Бюро, или ячейка в целом, как и в прошлых годах, эту работу сваливают на женоргов, в работе им не помогают, что является совсем недопустимым!

Горрайкому не мешает сильнее нажать на партячейки. Выслать в каждую партячейку планы перевыборов делегатских собраний и прикрепления кварталов. Последнее, особенно нужно, так как некоторые ячейки начали было работу, но кварталы им неизвестны, а это нарушает работу. Разбивка на кварталы была еще на совещании 21—22 августа, но райком материалы не позаботился прислать в ячейки.

Итак, побольше партруководства этой кампанией. Поднять ее значение—выше прошлых лет!

Обучить в первую очередь активисток

Культпоход должен быть внимательным к ликвидации неграмотности среди женщин. Если посмотреть на статистические данные, то они говорят, что из ста женщин имеется 80 неграмотных.

Эти женщины в большинстве активные участницы социалистического строительства, главным образом, работницы. Вся их беда в том, что они неграмотны. На этом женском фронте нужно усиленно заняться ликвидацией неграмотности и в первую очередь устранить причины, мешающие женщине учиться, причины; главным образом, бытового характера. Надо приспособляться к бытовым условиям работниц, переносить работы ликпунктов в общежития, установить время занятий соответственно сменам на производствах. Точно также нужно приспособлять время и к крестьянкам в колхозах, и к батрачкам.

Нужно организовать надзор за детьми, привлекая к участию в этом деле жилищные товарищества, общества „Друзья детей“, комсоиол и т. п. Необходимо широко развернуть индивидуальное обучение по месту жительства.

Для выполнения этих указаний нужен бдительный контроль и руководство партии, и в частности отделов работниц и крестьянок. Они должны работать в тесном контакте с ОДН, иметь представителей для постоянной работы в советах и ячейках. Кроме этого, необходимо ставить доклады ОДН на совещаниях женоргов. В центральной России опыт показал, что для успешной борьбы с неграмотностью среди женщин хорошо--организовать ликпункты при делегатских собраниях работниц и крестьянок. После ликвидации неграмотности нужно сразу же заняться воспитанием этих делегаток для актива ОДН, который будет работать вместе с ним, помогать учету неграмотности, агитировать за учебу и организовывать помощь для ухода за детьми учащихся женщин.

В первую очередь необходимо обучить грамоте индустриальных работниц, деревенских женщин-активисток, главным образом, избранных председателями и членами сельсоветов, членов комитетов взаимопомощи, членов правления кооператива и других. Эта армия строителей должна быть грамотной во что бы то ни стало.

Кроме этого, ОДН надо вовлекать в кампании перевыборов делегатских собраний, ставить доклады о его работе, добиваясь массового вступления делегаток в ряды общества „Долой неграмотность“. И, как основное.--необходимо делегатским собраниям принять участие в социалистическом соревновании по линии ликвидации неграмотности.

ЗАРАНЕЕ ОСУЖДЕННЫЕ

(ПРОЦЕСС ГАСТОНСКИХ ТЕКСТИЛЬЩИКОВ)

В Гастонии (Соединенные Штаты -Южная Каролина) идет сейчас ебывалый по жестокости и произволу процесс текстильщиков, восставших против 12-тичасового рочего дня и зарплаты, ведущей к едленной голодной смерти.

15 рабочих находятся под угрозой ертной казни посредством электрического стула. Говорят, что это овое дело Сакко и Ванцетти. Это е так. Этот процесс еще более змутителен, еще более чудовиен, чем то дело, которое вызвало а года тому назад всеобщее движение протеста со стороны рабочего класса всего мира.

Текстильная промышленность жной Каролины за последние два да значительно выросла. Предприниматели Северных Штатов перенесли туда часть своего производва в виду дешевизны рабочих к в этом районе. Законодательые учреждения Штата сделали со ой стороны все возможное, что помочь фабрикантам выжимать рабочих чудовищные прибыли: ециальным законом установлен тичасовой рабочий день, установн одинаково для мужчин и женин, начиная с 14-тилетнего возста. Зарплата, установленная внале в 25 долларов с целью приечения рабочей силы, мало-поклу спустилась до 12, что равнольно голодной смерти для десятв тысяч людей. Но за последний д здесь появились коммунисты, торым в несколько месяцев удась сделать так называемый наональный союз текстильных рачих, союз, взявший в свои энерные руки дело защиты обездоленных масс. С середины апреля на фабрике фирмы Дженки Менвиль идет забастовка с участием 16 тыс. чел. Как при всех американских забастовках, рабочие выброшены из заводских квартир и лишены кредита в потребительских лавках. Бастующие живут в наскоро сколоченных бараках, питаясь чем попало. Дети пользуются обедами из даровых кухонь, организованных МОПР'ом.

Рабочие не уступают. И вот хозяева прибегают к кровавой провокации, которая должна им дать возможность подавить забастовку при помощи суда и войска. 7 июня, поздно ночью, когда в бараках все спали, в одну из палаток явилось пять полицейских, из которых двое были пьяны. Полицейские потребовали у рабочих, охранявших вход, чтобы их впустили для производства обыска. Так как у них соответствующего ордера не было, рабочие в пропуске отказали. Полицейские с оружием в руках пытались силой ворвать ся в помещение. Произошла свалка, —и в результате полицейский комиссар Адергольт был убит и двое полицейских ранены. Утром рабочий поселок был окружен полицией и войсками и произведены массовые аресты. В результате „дознания“ суду предано 73 чел. 15 (среди них три женщины) обвиняются в преднамеренном убийстве, а 58—в попытке к совершению убийства. Обвинение совершенно голословно, До сих пор, несмотря на избиения и пытки, которым подвергались в тюрьме арестованные, не удалось даже выяснить личности тех или того, кто стрелял. Предполагают (!), что стрелял забастовщик,—это все. Даже косвенных улик не имеется против 15 рабочих, которым угрожает смертная казнь. Более того, если бы даже удалось выяснить фамилию убийцы, его нельзя было бы обвинить в убийстве, ибо по американской конституции гражданин имеет право оказать сопротивление полицейскому. который врывается в его жилище без соответствующего ордера. Обвиняемые, которым угрожают смертной казнью, никого не убили, но зато совершили „еще худшее“ преступление: они возглавляют левый профсоюз. Кроме того, они на допросе признали, что „сомневаются в существовании бога“, и выразили утверждение, что капиталистический строй держится на „эксплоатации труда“ (см. американский журнал „Нейшен“). В гастонской „Дейли Газетт“ уже два месяца ведется самая отчаянная травля бастующих. В одной из передовиц этой газеты говорится: „Эти люди хотят свергнуть капитал, бизнес (сделки) и вообще весь установленный общественный порядок. Их цель—мировая революция, а мировая революция не знает ни религии, ни национального флага; она даже признает свободную любовь (!!).

Кто судьи? В Гастонском округе имеется 50 тысяч населения, из них 22 тыс. текстильных рабочих. Присяжным заседателем по законам страны может быть только человек, обладающий недвижимым имуществом. В Гастонском фабричном районе такими являются только домовладельцы, фабриканты и богатые крестьяне сельских округов. Ясно, что людям, которые „сомневаются в существовании бога и в святости частной собственности“, нечего ждать правосудия. Они осуждены заранее,

Москва, И. Некрич.

ПО ГАЗЕТНЫМ СТОЛБЦАМ

О зажиме самокритики в Ленинграде

На первых порах кажется странным, что материалы о гнойниках в ленинградском Откомхозе и Севзапторге впервые появились в московской „Правде“, а не в ленинградской. Теперь, с открытием пленума ленинградского областкома ВКП(б), мы узнаем о гнойнике во всех подробностях уже из страниц „Ленинградской Правды“. Но одновременно из этой же газеты мы узнаем и об истинных причинах молчания областной газеты—о зажиме самокритики. Представитель „Ленинградской Правды“ тов. Шелавин, выступивший на пленуме областкома, говорил:

— Много горя терпит наша печать от всевозможных согласований. Тов. Фигатнер, чистивший Академию, заявил нам, что ни одного материала об Академии без его санкции давать нельзя. Тронули мы Консерваторию. Это—определенный гнойничок. Звонит тов. Позерн:

— Ну, чтобы вам стоило сначала мне прочесть это.

Вот такого рода согласочания надо решительно изжить.

Комиссия областкома по расследованию вопроса о рабкорах сообщает:

Рабкоровская комиссия, прежде всего установила систематический зажим самокритики и гонение на рабкоров в учреждениях: Севзапторге и Откомхозе.

А в этих двух учреждениях и обнаружены главные гнойники Ленинграда. В Откомхозе еще с 1918 года ютились крупные спекулянты и аферисты братья Виноград. Руководители комхоза т. т. Иванов и Алексин находились всецело под их влиянием и пользовались их услугами.

В феврале 1929 года до Виноградов добрались органы ГПУ и арестовали их. При обыске у них обнаружили на 150.000 рублей золота, валюты и драгоценностей.

В Севзапторге работники „Треугольника“ (администрация, местком и партячейка) были связаны круговой порукой. Комиссия областкома говорит о „Треугольнике“:

Работники „Треугольника“ взаимно покрывали друг друга, чтобы „не выносить сора из избы“. В результате—парализована вся общественная работа, зажим общественных организаций, полное отсутствие массовой работы и экономработы.

И везде, где только этот „сор“ появлялся, и „сор из избы“ начинал выноситься рабкорами, начинался зажим рабкоров. Комиссия по комхозу говорит:

Мы установили случаи гонений и зажима рабкоровской общественности. Между тем, рабкоры в ряде случаев работали очень хорошо.

Комиссия по Севзапторгу сообщает:

начинается поход на всех лиц, которые указывают на недочеты.

Зажим самокритики обнаруживается не только внутри этих учреждений. Вместе с отсутствием партийного руководства он доходит до Ц. Г. райкома ВКП(б), прокуратуры и ОблКК.

И нужно отдать должное пленуму ленинградского областного комитета: он с достаточной прямотой выявил все недостатки ленинградских парт организаций. Признавая в выявленных ошибках не случайное явление, а разнообразные приемы правого уклона на практике, „Ленинградская Правда“ пишет:

Ленинградская организация одна из первых мобилизовалась на борьбу с правым уклоном, представляющим главную опасность в наши дни.

Газета предупреждает:

Словесное признание правильности линии партии,—отвержение правого уклона на словах вполне совместимы с правыми делами, с пособничеством правым на практике.

Поэтому пленум зовет:

„Смелее вскрывать свои недочеты, решительнее и беспощаднее ликвидировать бюрократические язвы, шире развертывать пролетарский контроль над работой всех наших органов и учреждений, шире и быстрее выдвигать кадры пролетариев от станка на руководящую работу“.

СОЗДАЙТЕ ДЕЛЬНЫЙ ЦЕХОВЫЙ КОМИТЕТ

Цехком поверхностных цехов Ленрудника имеет много недостатков—культурно-просветительная работа проходила кампанейски, нет учета результатов соцсоревнования

В ЛЕНИНСКЕ НЕ ГОТОВЫ

На местах есть указания о подготовке перевыборов шахткомов и цехкомов. Но цехком поверхностных цехов Ленрудника слабо готовится к кампании. В стенгазету ни цехком, ни комиссии не дают материалов по выборам. Члены коллектива не принимают участия в подготовке к перевыборам, и может случиться, что перевыборы пройдут как в прошлом, неудачно, в силу чего работал один председатель. Руководство и контроль со стороны партии и райкома были слабы. Члены коллектива не интересовались работой цехкома. Не было ни одной ревизии. Производственные совещания созывали, но комиссии по цехам существовали на бумаге. Стенгазета была лишь украшением красного уголка. Предложения рабочих хозяйственники выполняли туго и несвоевременно.

По распространению „Кузбасса", цехком не оказывал содействия уполномоченным. Также он не знает, какую литературу выписывают и читают члены коллектива. Социалистическое соревнование проходит между плотниками и печниками, на станках буроразведки между рабочими, на лесскладе и лесопильне между сменами рам. Но результатов соревнования никто не учитывает.

Культурно-просветительная работа проходит кампанейски и внимания уделяют лишь хозчасти. Ликвидация неграмотности прошла неудачно, вместо 86 записавшихся экзамен едва сдали 30 человек. Прошедшим ликпункт снова придется начинать с первой группы.

А ведь можно хорошо организовать перевыборы. Так, при перевыборах горсовета участие членов союза было всеобщее. Этого надо добиться и сейчас.

Подписка на 3-й заем индустриализации по поверхностным цехам дала около 12 тысяч рублей. Кроме индивидуальной подписки, цеха подписались коллективно.

Будущему составу цехкома надо обратить внимание на стенгоровский актив, а также создать рабочие бригады, при помощи которых цехкому удастся изжить все недостатки на производстве и наладить профработу.

Членам коллектива надо учесть недостатки в работе прошлого цехкома и на выборах принять активное участие в подборе кандидатур в новый состав цехкома, а в будущем помогать ему в работе.

ЗА ДЕЛЬНОГО ПРОФДЕЛЕГАТА

Профделегаты являются средством тесной связи и лучшего обслуживания рабочих с профсоюзом. Само собой разумеется, что такое положение возможно, когда делегатский институт работоспособен. Но такого к сожалению, на Центральной шахте не имеется.

Профделегаты старого состава в большинстве своем почти не посещали делегатских собраний, отторвались от групп, которые их избрали. Не несли совершенной никакой союзной работы, а некоторые даже настойчиво отказывались от нее.

Дальше так продолжаться не может. Нам нужно теперь же приступить к перевыборам профделегатов, с таким расчетом, чтобы после перевыборов райкома начать перевыборы делегатского института.

КАКИМ ДОЛЖЕН БЫТЬ ПРОФДЕЛЕГАТ

Избирать в делегаты кого попало не годится. Нужно намечать в делегаты работников, пользующихся в группе известным авторитетом, более развитых, активных, подающих надежды на то, что они будут дельными и ценными работниками.

Каждая группа, числом от 8 до 12 человек, должна иметь профделегата. Хорошо, если делегат группы будет и групповым.

Профделегат в осуществлении пятилетки должен занять не последнюю роль. Он должен сам детально изучать пятилетний план развития нашей промышленности и ознакомить с этими задачами всю группу, которая его избрала.

По борьбе с различного рода неполадками на производстве, с выявлением простоев, прогулов, рвачества, разгильдяйства, симуляции, невыполнения коллективного договора, делегат должен своевременно ставить в известность союзную организацию и сам, в свою очередь, бороться со всяким злом, мешающим производству.

Профделегат должен быть активным участником во всех рационализаторских мероприятиях. Участвовать и втягивать массу в работу ПК и ПС. Он должен быть первым участником в деле социалистического соревнования.

Профделегат должен всегда иметь теснейшую связь с той группой, которая его избирала и ежемесячно отчитываться перед союзной организацией о проделанной работе.

Не надо забывать, что из профделегатов мы должны постепенно выковывать новые кадры на различного рода ответственные посты—на союзную, хозяйственную, кооперативную и советскую работу. Учеба в профкружках для профделегатов должна быть обязательной.

Рабочие должны отнестись к перевыборам профделегатов более серьезно, чем это было в прошлом и выбрать тех работников, которые действительно оправдают их доверие.

Семенов.

ПРИМИРЕНЧЕСТВО ОХРАНЫ ТРУДА К НЕДОСТАТКАМ ТЕХНИКИ БЕЗОПАСНОСТИ

Из 82.900 рублей, ассигнованных на технику безопасности, в Прокопьевске израсходовано только 20.381 рубль

Кричащие цифры

С начала 1928/29 г. в Прокопьевске было всего 652 несчастных случая. В среднем на месяц падает 109 несчастных случаев.

Эти цифры распадаются в следующем виде: легких 464, средней тяжести 25, тяжелых 10 и смертельных 3.

В своем отчете инспекция охраны труда заявляет, что вина должна пасть за счет шахтового надзора, так как на неоднократные указания по устранению ненормальностей никаких мер не принимается. А какие же меры принимались?

Расследовано 17 несчастных случаев, привлечено к ответственности только по 2 несчастным случаям.

Наша инспекция к несчастным случаям относится примиренчески и старается не тревожить администрацию. По мнению инспекции большинство ушибов происходит по вине трудящегося. Рабочие, дескать, напрасно стараются несчастные случаи относить за счет администрации.

— При чем тут надзор, если виновники бьют себя по рукам и ногам?

По вине надзора за третий квартал текущего года был 31 несчастный случай, а по вине трудящихся 239 и прочих 150 несчастных случаев. Цифры наводят на мысль, что инспекция охраны труда относится к делу халатно и сваливает вину на рабочих, чем искать причины несчастных случаев.

А сколько израсходовано средств на технику безопасности?

Всего на полугодие отпущено кредита **82.900 рублей, а израсходовано 20.381 руб. 59 коп.** Это составляет 24,6 проц. Остальные средства лежат в рудоуправлении, а несчастные случаи растут и растут.

Инспекцию охраны труда нужно привлечь к ответственности за невнимательность к заявлениям рабочих о причинах несчастных случаев, за снисхождение к администрации и за несвоевременный контроль за полной реализацией средств по технике безопасности.

К. П.

Нужны протоколы

Техника безопасности на шахте Ленина поставлена плохо. Если в шахте появится газ, то до приезда спасательной станции можно умереть 2 раза. Во избежание этого при шахте надо иметь не менее 2 противогазовых аппаратов. Отдать их нужно в распоряжение десятников, которые должны уметь с ними обращаться.

Краснов.

РАБОЧИЕ ПИСЬМА

Техник стройконторы Химзавода придумал устроить облегчение для рабочих по бетонному производству. Приходилось бетон подавать на большую высоту. Техник предложил устроить блок. Устроили, но такой тяжелый, что требует много народу.

Приехали бетонировать гудронное отделение, блок не работает. Рабочие посадили Попова, подняли его, он и полетел, ладно—задержал студент, а то бы нам Попова не видать.

Так хорошее предложение превратили в посмешище.

Посторонний.

———

На Кемрудмике служащие отстали от рабочих по внесению пая в ЦРК. Особенно выделяется „Красная горка". Служащие, получая прилично жалование, мало внесли паевых взносов.

Кемеровский ЦРК соревнуется с Анжеркой, и мы, рабочие, считаем, что как рабочие, так и служащие должны укреплять свой кооператив и пай вносить полностью в срок.

———

Компрессор стоял в 22 штреке Центр. шахты и пока особой нужды не было, работал, а начали пробивку газенка под 13 шурф, компрессор испортился. Месяц—два постоял и убрали. Углубку ствола половину сделали и вспомнили про компрессор. Привезли в шахту, установили и пустили в ход. Проработав 30 минут, компрессор пришел в негодность.

В чем дело?

При пуске не осмотрели, в порядке ли гайки. Одна гайка свернулась и машину вывели из строя. Пока ремонтировали, рабочие кончили углубку.

На Диагоналке с 24 года стоял без дела большой компрессор и только в 28 году рабочие настояли, чтобы поставили его на север Волковского пласта. Теперь компрессор делает большое дело.

Почему бы не поставить его в 25-26 году?

———

Коногоны на севере Владимировского пласта, где уголь мокрый, с трудом добились спецодежды, нода ли не такую, как нужно: надо было брезентовую тужурку, а дали холщевую. Кроме того дали одну пару и выходит так, что один тужурку снимает, а другие надевает; от этого тужурки все время мокрые.

———

Царит полное безобразие в столовой ЦРК (на правом). Заведывающая—выдвиженец—еще не в курсе своего дела, а правление ЦРК не помогает ей. Рабочие столовой не знают, за что им браться. Из-за неправильного распределения работ некоторые по нескольку недель не имеют выходных дней. За недостаток спецодежды официанты работают в поварских куртках. Профсоюз не защищает рабочих и вообще не проявляет никаких признаков жизни. Жив ли он?

———

Явно-чуждый элемент Киреев В. П. работает в артели Богданова на Корниловском прииске. Он усердно ведет агитацию среди рабочих прииска против 3-го займа и 5-ти летнего плана. Необходимо профсоюзу выгнать такого из состава членов.

За-ний.

———

Обсчитывает рабочих артели Богданова администрация Корниловского прииска. Они выработали 29 метров уклонки, но им выдали только за 22 метра. Кроме этого рабочим был обещан новый барак для жилья, но до сих пор они спят и моются в бане.

Рабкор.

———

Не внесены 1544 р. в фонд индустриализации с воскресника 6-го августа Топкинским учкпрофсожем. Где же контроль профорганизации?

Б-й.

ПО ВИНЕ КОМБИНАТА НА РУДНИКЕ НЕТ НУЖНОГО ЛЕСА

Рабкор Панфилов указывает, что комбинат халатно отнесся к доставке леса на шахты и тем сорвал переход на стандартный крепежный лес с октября. Когда комбинат упустил хорошее время для перевозки леса, не справившись с делом, то дал „право" шахтовому управлению искать возчиков и вообще организовать перевозку.

ВЫПОЛНЯЯ ВОЛЮ РАБОЧИХ, НАЧИНАЕМ СМОТР ГОТОВНОСТИ ПРЕДПРИЯТИЙ К БУДУЩЕМУ ГОДУ

СЛОВО О КРЕПЕЖНОМ ЛЕСЕ

Когда забойщики углубляются в пласт на два-три метра, то нужно крепить забой. Так, в параллелях, квершлагах, так и на очистных работах. В разных местах разная мощность пластов, и потому важно, чтобы в забоях его не приходилось укорачивать, бросать обрубки и этим удорожать себестоимость угля. С целью устранить необходимость этого укорачивания было решено с октября (с нового хозяйственного года) перейти на стандартный крепежный лес. Это значит, что хотели подавать в забой такой лес, который бы наибольше соответствовал по размерам нужному и даже вполне соответствовал ему. Стандартизация крепежного леса в мае-апреле была жгучей темой, взяла много сил и была принята как мера против хищнического, я бы сказал, пользования крепежным лесом, что значительно удорожало себестоимость угля.

ЗАМЕТКА РАБКОРА

Катастрофа с крепежным лесом на Центральной шахте

Так озаглавил свою заметку рабкор т. Панфилов, который пишет:

Центральная шахта накануне срыва программы по добыче угля. Мы переживали кризис с крепежным лесом, который не дает перейти на лес стандартного размера. Старый заготовленный лес оказывается не пригодным для новых креплений выработок и проходки, а возить с гавани бревна некому. Старые возчики работать отказались, потому что расценки им Сибгруз срезал на 15 проц. Продукты и фураж им не выдавали, детей их в школу не принимали.

Неоднократные поездки в деревни с целью завербовать 50 подвод окончились безрезультатно. Формируется конный двор, но работа конного двора убыточна. Частные возчики ездили на гавань по 4-5 раз, а конный двор в те же часы два раза. Возчики вывозили на двух лошадях 7 бревен, а конный двор—3 за один раз. Частный возчик зарабатывал 3 руб. на пару лошадей и сам три, а конный двор соответственно 1 р. 80 коп. и 1 руб. 50 коп. Нужно отдать предпочтение частным возчикам. Если же в течение 20 или 30 дней мы не завезем леса на Центральную шахту с запасом на три месяца, то задание будет сорвано.

МЕРЫ, ПРИНЯТЫЕ РЕДАКЦИЕЙ

Получив эту заметку, редакция газеты „Кузбасс" организовала рабкоровскую бригаду, которой поручила точно выяснить, кто виноват в том, что шахты не имеют нужного леса и почему запас леса вообще на шахтах не превышает месячной потребности, тогда как на время распутицы его надо превратить минимум в трехмесячный.

Рабкоровская бригада посетила зав. шахтой тов. Алфимова и заместителя управляющего Кемеровским комбинатом тов. Тимощенко. Из бесед с ними выяснила, что нужный лес не доставлен на шахты в силу того, что комбинат к этому делу отнесся халатно, взвалив обязанность организовать перевозку леса на шахтовые управления тогда, когда обнаружил, что сам он не в состоянии справиться с этим делом. Конный двор комбината работает в три раза хуже, чем работали крестьяне. Никто в комбинате не удосужился поставить перед возчиками конного двора вопрос о том, что давно пора положить конец системе отлынивания от работы, системе беззастенчивого рвачества, выражающегося в том, что люди получают деньги за то, что они присутствуют при работе в роли сторонних наблюдателей. Убийственные цифры доказывающие это с четкой убедительностью, приводит рабкор тов. Панфилов.

ЛЕС ДО ЗАРЕЗУ НУЖЕН

В беседе с бригадой тов. Алфимов сказал: Три смены в шести забоях не работали из-за отсутствия нужного леса. Одно это доказывает, что с лесом на шахте неблагополучно. Шахте сейчас надо иметь трехмесячный запас леса на распутицу, а мы имеем самого ходового по размеру леса на полтора-два дня. Во время распутицы это положение не выправить. Поэтому перевозка леса сейчас является боевой задачей. Отсутствие леса нужного размера мешает шахте перейти на стандартный размер и не позволяет снизить себестоимость угля, когда это вполне возможно.

Сейчас у нас окончен ствол второго горизонта. Идет бетонировка квершлагов и нам нужно огромное количество гальки. Это увеличивает потребность шахты в лошадях. Комбинату было известно это и он „принял меры". Для удовлетворения нужд шахт в транспорте он заключил договор с Сибгузом, который не имеет ни одной лошади и выполнять обязательство вообще не может. Так и случилось. Сибгруз в начале августа категорически отказался от выполнения договора, а комбинат, вместо того, чтобы срочно изыскать другие пути быстрой доставки леса, понадеялся на том, что „что же поделаешь". Так тянули до сентября и уже сейчас недоставка леса превратилась в угрозу, способную сорвать производство шахты, дали нам правомочие организовать перевозку леса.

Сейчас для удовлетворения нужд в лесе и гальке нам нужно 30 подвод на месяц, а у нас работает только 13-15.

„НИЧЕГО НЕ ПОДЕЛАЕШЬ"

Таков общий смысл ответа Тимощенко на вопросы бригады. Он полностью подвердил сведения тов. Панфилова о недопустимейшем халатности рабочих конного двора, но не сделал отсюда никаких выводов. Он указал, что на гавозке работает одиннадцать лошадей из двенадцати, которых имеет конный двор комбината.

Он сообщил, что Сибгруз отказался от выполнения договора в начале августа, а в сентябре шаховому управлению теперь дано право организовать, как хочет и может, перевозку леса. Мудрого ничего нет в том, что поехать в деревню и нанять возчиков.

ВЫВОДЫ БРИГАДЫ

Лес шахтам надо доставить полностью, в количестве, обеспечивающем трехмесячную потребность на распутицу полностью. Комбинат принял своевременно нужные меры к перевозке леса, и его халатность—причина теперешнего положения. История с лесом лишний раз показывает, что комбинат, ограничивая инициативу шахтовых управлений, отнимая у них оперативно-хозяйственные функции, путает и задерживает выполнение срочных работ, тянет месяцами то, что можно и нужно сделать в несколько дней. Это обстоятельство **обязательно диктует роспуск комбината, передачу всех оперативно-производственных функций шахтовым управлениям и т.** Это предложение рабкоровского гада одобрено ЦК союза горняков, „Советской Сибирью". Случай с лесом лишний раз доказывает его целесообразность.

Рабочая бр

Ненормальности школы ФЗУ

О недостатках школы ФЗУ химзавода говорилось и писалось очень много, но улучшений все таки не видать. Если раньше писали и говорили об инструментах и самой мастерской, то сейчас приходится говорить о другом.

Сейчас говорят о нуждах в квалифицированной рабочей силе, говорят о приучении будущих мастеров к более механизированным работам, говорят о механизации нашей промышленности, а у нас в школе делается все наоборот. Комбинат мало обращает внимания на нашу школу.

В настоящее время, несмотря на энергичные протесты учеников, из механической мастерской школы взяли гордость ее, электромолот, который облегчал наш труд. Молот давал нам возможность учится обращению с машиной, квалифицировал нас.

Теперь по части теоретического обучения. В прошлом году не было определенных педагогов, в особенности обществоведа, которого четыре раза меняли, из-за чего не проработали всю программу. Что же мы видим сейчас?

Во-первых, нет по всем предметам педагогов, а по которым есть, то некоторые временно, по заместительству. Я думаю, на эти ненормальности следует обратить внимание и принять меры кому следует.

Ученик—Сам.

Продавайте обувь рабочим

В первых числах июля в Сад-Городе открылся магазин Кузнецкой многоплавки. Товаров здесь достаточно. Но беда в том, что этот магазин обслуживает только крестьянское население. Рабочим и служащим Кузнецкстроя, Томской дороги, Тельбесской новостройки, кроме папирос да вина, ничего не дают.

В Тельбесском ЦРК нет обуви, а в магазине многоплавки обувь залеживается, так как крестьянство не раз бирает ее.

Во избежание убытков от залеживания обуви многоплавке нужно продавать ее и рабочим.

Знающий.

Хлеб с „начинкой"

4 сентября в дежурной лавке топкинского отделения ТомТПО выдавался ржаной хлеб. Из мякиша этого хлеба в большом количестве извлекались волоски, веревочки, соломинки и проч. К этому надо еще прибавить плохую выпечку и отвратительнейший вкус.

Большинство взявших хлеб, выбросили его. Некоторые же смельчаки, рискнувшие вкусить этот хлебец, поплатились суточным расстройством желудка.

Лушников Н.
Будиловский В.

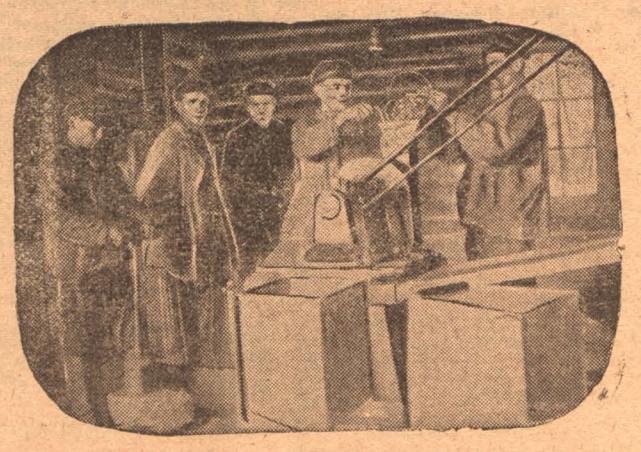

НА СНИМКЕ: Механизированный способ разделки проб угля на химзаводе.

НЕПРЕРЫВНАЯ РАБОЧАЯ НЕДЕЛЯ ПОМОЖЕТ ДОСРОЧНО ВЫПОЛНИТЬ ПЯТИЛЕТНИЙ ПЛАН

(ОКОНЧАНИЕ; СМ. СТР. 1)

УЧРЕЖДЕНИЯ СЛАБО ПОДГОТОВИЛИСЬ К ПЕРЕХОДУ НА НЕПРЕРЫВНУЮ НЕДЕЛЮ

Позавчера при окрисполкоме состоялось совещание руководителей учреждений о переходе на беспрерывную рабочую неделю.

Докладчик от окрпрофбюро, тов. Плотников, заявил, что в связи с переходом промышленных предприятий на беспрерывную рабочую неделю стал вопрос о необходимости перевода также и административно-управленческих учреждений.

Этот переход должен будет увеличить обслуживание трудящихся масс не меньше чем на одну пятую против существующего. Все госучреждения должны перейти с таким расчетом, чтобы не было увеличения расходов как на расширение штатов, так и на другие мероприятия. Но вместе с тем необходимо сохранить за каждым трудящимся его еженедельный отдых и количество рабочих часов.

Из выступлений представителей выяснилось, что несмотря на постановление окрисполкома и окрпрофбюро о проработке этого вопроса с экономкомиссиями,—во многих учреждениях широкого обсуждения не было, а велись разговоры исключительно кабинетным порядком.

Неудивительно, что никто из выступающих не смог дать конкретных практических мероприятий о том—как же его учреждение осуществляет этот переход, в какой срок и какие есть задержки? Каждый говорил только вообще: принципиально против перехода не возражаем, но достаточной проработки этого вопроса пока нет.

Создалось такое впечатление, что если бы окрплан не созвал этого совещания, то о переходе ничего бы не знали.

Представитель окроно, например, заявил определенно, что никаких разговоров, хотя и кабинетных, по этому вопросу не было и как будет осуществляться переход, им пока неизвестно. Странно слышать такое заявление от организации, которая должна раньше всех начать обсуждение этого вопроса, так как все культурно-бытовые учреждения, находящиеся в ведении окроно (клубы, школы, театры и проч.) должны уже давно начать подготовку и перейти сразу же вслед за промышленностью.

Окрздрав также не позаботился о том, чтобы переход лечебных учреждений, и особенно в промышленных районах, был уже конкретно разработан.

ОМХ и Кустпромсоюз в своих выступлениях показали, что переход строительства и особенно кустарителей, производящих строительные материалы, совершенно не обсуждался. Зав ОМХ'а даже заявил, что этим делом занимаются союзы, а администрации пока некогда(!).

На совещание не явился представитель госстраха, и поэтому не было возможности обсудить вопрос о передаче ценностей одного сотрудника к другому при переходе на непрерывную неделю.

Совещание, учитывая, что существенных задержек для перехода не встречается, постановило: **перевести на беспрерывную рабочую неделю все советские административно-управленческие аппараты с 20 сентября, а что же касается других предприятий, связанных, или с производством, или с ценностями, то их переход осуществить с первого октября.**

Как те, так и другие вводят у себя шестидневную рабочую неделю, то-есть каждый работник работает пять дней, а на шестой отдыхает и дополнительно к этому пользуется шестью днями отдыха в революционные праздники.

Все строительные организации должны дать свои соображения о переходе с таким расчетом, чтобы те, которые строятся зимой, сообщили к 5 октября, а которые начнут работы с весны будущего года—сообщили бы к первому ноября.

Кустарные артели, производящие строительные материалы, должны дать свои соображения не позднее первого октября.

Решено также довести до сведения президиума окрисполкома о неявившихся на совещание представителей госстраха и Кемеровского ЦРК.

ОКРОТДЕЛ СОЮЗА СТС ТОРМОЗИТ ПЕРЕХОД НА НЕПРЕРЫВНУЮ НЕДЕЛЮ

Имеется постановление правительства о переходе на непрерывную неделю. Кроме этого постановление президиума окрисполкома обязывает с 20-го сентября все учреждения перейти на непрерывную неделю. Руководители отделов, получив такую директиву, зашевелились совместно с МК и ЭК. Стали прорабатывать вопрос о том, как лучше перестроить работу учреждений, чтобы не нарушить нормального обслуживания рабочих, точно также переходящих на непрерывную неделю.

В окружном финансовом отделе вопрос о переходе на непрерывную неделю проработан на ЭК, намечен план, кто, когда должен отдыхать и т. д.

Дело оставалось только за общим собранием сотрудников. Вся эта работа была построена так, что бы с 16 сентября уже перейти на непрерывную неделю.

И вдруг от окротдела союза СТС поступает грозное словесное распоряжение т. Попова о том, что переход на беспрерывную неделю делать нельзя до тех пор, пока союз не даст директиву. Сотрудники стали доказывать тов. Попову, что к переходу все подготовлено, и уже созывается общее собрание. Последовал ответ со ссылкой на постановление президиума ОБПС о том, что от перехода в учреждениях воздержаться.

Коллектив ОФО все-таки решил перейти на непрерывную неделю не дожидаясь, когда откроются толстые портфели союза.

Участник.

2½ МИЛЛИОНА РУБЛЕЙ НА БЛАГОУСТРОИСТВО ГОРОДА

ЭТУ СУММУ НАМЕТИЛ ИЗРАСХОДОВАТЬ ГОРОДСКОЙ СОВЕТ В БУДУЩЕМ ГОДУ

ВЕСНОЙ В ЩЕГЛОВСКЕ ОТКРОЕТСЯ АВТОБУСНОЕ ДВИЖЕНИЕ

В понедельник на заседании президиума горсовета была окончательно определена сумма тех вложений, которые в будущем году будут употреблены на строительство и благоустройство Щегловска.

Размах работ в этом отношении в предстоящем году будет вполне соответствовать тому росту, который намечен в промышленности Щегловского района.

180 тысяч руб. будет израсходовано только на улучшение и развертывание электросети. Сеть высокого напряжения достигнет длины в 9 километров и до шести километров растянутся провода сети низкого напряжения. Будет поставлено 5 новых мощных трансформаторов.

300 тысяч рублей вложится в жилищное строительство за счет 100 тысяч, выдаваемых из местного бюджета и 200 тысяч—ссуды от Цекобанка. Будет ли выстроен один каменный дом или несколько деревянных, еще не решено. Но средствами, во всяком случае, строительство обеспечено.

Вложения на благоустройство города определяются солидной суммой—в 265 тысяч 900 рублей. Из них 154900 руб. будет израсходовано на мощение улиц, 53 тысячи—на планировку города, 30 тысяч—на постройку тротуаров и древонасаждения и 28 тысяч—на мост через реку Искитимку.

675 тысяч руб. ссуды из Цекобанка, 265 тысяч руб. даваемых промышленностью и 78 тыс. руб. из местного бюджета составят миллион с лишним рублей, вкладываемые в предстоящем году в постройку водопровода.

100 тысяч рублей будет израсходовано на бойню и 200 тыс. на постройку бани. Средства на эти сооружения будут получены частью из местного бюджета и частью от промышленных и торговых организаций. 40 тыс. рублей от последних уже переданы горсовету.

Будет строиться громадная, стоимостью в 400 руб. гостиница. В предстоящем году на постройку ее намечено израсходовать 200 рублей. 100 тысяч из них даст Цекобанк и такую же сумму дает в виде дотации Сибкрайисполком.

Если до настоящего времени об автобусном движении в Щегловске только говорили, то в предстоящем году оно получит практическое оформление. 100 тысяч даваемых автопромторгом в виде автомобилей и автобусов и 100 тысяч дотации краевых органов позволят развернуть автосообщение в Щегловске в достаточном размере.

С ФОТО-АППАРАТОМ ПО ЩЕГЛОВСКУ

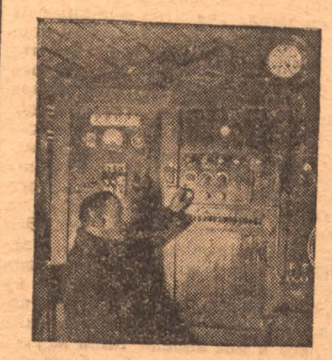

НА СНИМКЕ: Радио-трансляционная станция химзавода.

КОРОТКО О ФАКТАХ

СТОИМОСТЬ ПРОЕКТИРОВАНИЯ известкового завода в Гурьевске определена Кирпичстроем в 15 тысяч рублей.

УСИЛИТЬ ЗАГОТОВКИ жабрейного семя предлагает Сибмаслотрест, так как это семя крайне необходимо для выработки полезных жиров.

ОКРИСПОЛКОМОМ ПРИНЯТО финансирование местной промышленности по смете ОМХ: на кирпичный завод 100 тысяч рублей и на известковый—50 тысяч рублей.

ШЕСТЬ ТЫСЯЧ РУБЛЕЙ отпускается местхозу на содержание аппарата и другие мероприятия по электрофикации в 1929 30 году.

100 ТЫСЯЧ РУБЛЕЙ отпускается из местного бюджета окрместхозу на строительство жилдомов в 1929-30 году.

2614 ЧЕЛОВЕК работало 6 августа на Кемрудникe. Общий заработок в сумме 5300 рублей переведен в госбанк на текущий счет индустриализации.

ДЛЯ СВЯЗИ С НИЗОВЫМИ профячейками и постоянной помощи в их работе, кемеровский райком горняков выделил четырех членов райкома.

ОБОРУДОВАТЬ НОВУЮ МАСТЕРСКУЮ для школ ФЗУ и ГПУ постановил кемеровский райком горняков.

ОКРЗДРАВУ ПРЕДЛОЖЕНО немедленно приступить к заключению договора с ОМХ, и начать постройку гурьевской деревянной больницы.

АРЕНДНАЯ КОМИССИЯ по выработке новых тарифов, взимаемых с торгово-промышленных предприятий будет создана при ОМХ. С первого октября взимание тарифов будет производиться уже по новым нормам.

15 тысяч рублей просит отпустить горкомхоз инспекцию труда на работы по укреплению берега Томи из фонда интруда.

С ФОТО-АППАРАТОМ ПО ЩЕГЛОВСКУ

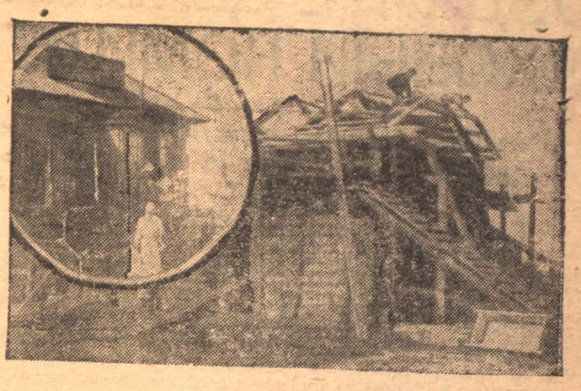

НА СНИМКЕ: Новые магазины в колонии химзавода. Слева—уже торгующий ларек Акорта; справа—строющийся магазин ЦРК.

БЕЗ СОЛИ

Говорят:

— Чтобы узнать человека, нужно с ним три пуда соли с'есть.

Правило мудрое, но для ЦРК очень опасное. Нужно только себе представить, что все пайщики займутся узнаванием людей и встанут в очередь за солью. Скандал!..

Мы это правило о трех пудах соли несколько видоизменим.

Скажем проще:

— Чтобы узнать человека, нужно заставить его произвести ремонт квартир.

Не простой ремонт. Нужно, чтобы квартиры были казенные, чтобы в квартирах жили подчиненные, а производящий ремонт—был начальник.

Ну, например, тов. Золотаев. Управляющий сельбанком.

Его мы и желаем узнать. Без соли. Соль мы уже сами добавим. По вкусу, как говорится.

Проследим ремонт сельбанковских квартир.

Кое-кого нужно выселить. Кое-кого переселить. Нужно ремонтировать квартиру Низовского. Освободил квартиру Чухонцев. Квартиру Чухонцева назначили другому. Другой оказался не заслуживающим квартиры. Квартиру Чухонцева занял Низовский. В общем у всех заинтересованных в квартирах все время стояло в голове: Низовский, Низовский, Золотарев, Низовский...

Но все это пустяк. Улеглось. Ну, Золотарев любит Низовского, уважает, заботится о нем, о его жене духовного происхождения. Пусть! Дело--Золотарева. Может быть, он с Низовским не один уже пуд соли с'ели.

Но сторожиха! Дербасова! С детьми! Вот задача. Найти для Низовского временное помещение—это пустяк. Но отыскать конуру для сторожихи—это не по плечу Золотареву.

Долго думал Золотарев, но этот вопрос все-таки осилил. Сторожихе была предложена баня. Немудрящая банька, свидричайловского типа (см. „Преступление и наказание" Достоевского), сыроватая, с пауками по углам. Ничего—поживет сторожиха. Приходится же низовскому переселяться в квартиру Чухонцева. Мало-ли! Всем нужно маленькие неудобства пережить...

Переселилась сторожиха с двумя ребятишками в баню. Прожила там два дня и две ночи. Освоилась. Но суббота нарушила банную идиллию сторожихи. В субботу баня потребовалась Золотареву. Золотарев не мог в субботу быть без омовения.

Выселили сторожиху.

В понедельник вздумала было она снова расположиться в бане (привыкла уж), но баня опять экстренно потребовалась Золотареву: нужно было стирать белье.

Золотарев, конечно, думал не только о белье. Он не забыл и сторожиху. Он предложил Дербасовой занять комнату, бывшую во владении счетовода. Дербасова обрадовалась: повышение! Но когда она пришла в эту комнату, то ужаснулась: в комнате была выломана стена и комната в отношении удобств оказалась много хуже бани.

Где сейчас помещается сторожиха? Не знаем.

Но Золотарева, кажется, достаточно узнали. Без соли.

Зачем нам соль?

Не нужна... **Юр. Личаров.**

ПОЧТОВЫЙ ЯЩИК

Бородулину—ваш материал—о хорошей работе по обработке материального инструмента не пойдет. Авдееву. „Что еще плохо в депо станции Топки", „Свой лозунг не выполняют"—ваши заметки не пойдут: мелочны.

Резаку—о пьянстве члена союза, Знающему—о хулиганстве, И. Ч—о плохой работе окружной конторы связи,—ваши заметки не пойдут—мелочны.

Редактор Б. ГОЛУБЧИК.

ЩЕГЛОВСКИЙ ДЕНЬ

САНИТАРНЫЙ НАДЗОР ЗА ПЛАНОВЫМИ ЗАГОТОВКАМИ

В виду того, что все заготовительные организации не выполняют установленных правил по осмотру продуктов ветсаннадзором,—окрторготдел предложил установить специальную должность ветврача, который будет содержаться за счет заготовителей и будет работать исключительно на плановых заготовках продуктов. Для этой цели запрошено окрзу о срочном выделении специалиста-врача в ведение заготовительных органов.

ЗАГОТОВКА КАРТОФЕЛЯ

Состоявшееся на днях при окрторгоделе торговое совещание с участием всех заготовителей решило немедленно приступить к заготовке картофеля, необходимого для рабочего снабжения.

Все заготовители и торгующие организации (ЦРК и Акорт) обязались заключить договоры на 320 тысяч пудов. Из этого количества лентребсоюз дает 128 тысяч, полевод союз также 128 тысяч и сибторг—тысячи пудов.

Продажная цена в магазинах установлена в 57 копеек за пуд.

КЕМРУДНИК ВЫИГРАЛ В ФУТБОЛ У СТРОИТЕЛЕЙ

5 сентября на поле Кемрудника состоялась календарная игра в футбол между командами Кемрудника и строителей. Несмотря на благоприятствующую погоду, обе команды играли вяло. У строителей отсутствовало планомерное нападение. Обе команды совершенно не показали техники игры.

Первый тайм не дал никаких результатов. Во втором, на 30 минуте, кемеровцы вбили строителям первый гол, а через восемь минут дали второй.

В результате игра кончилась со счетом 2: 0 в пользу команды Кемрудника.

ГДЕ БУДУТ ПОСТРОЕНЫ КИРПИЧНЫЕ ЗАВОДЫ

Горкомхозом определено место постройки новых кирпичных заводов ОМХ. Они будут строиться недалеко от новой бойни.

Нынешней осенью начнут строить большой завод ОМХ. Закончат его к осени будущего года. Тут же будет строиться завод Куспромсоюза, оборудованный для работы и зимой. Постройка его должна быть кончена еще в нынешнем году. На заводе помимо кирпичей предполагается организовать еще выработку черепицы.

ВЫСТАВКИ СИБТОРГА

Щегловская контора сибторга устраивает, как в Щегловске при конторе, так и на пунктах в округе ряд выставок-витрин. Там крестьяне наглядно будут видеть, какие товары и по какой цене заготовляет Сибторг.

Выставки особых затрат не потребуют, но в заготовках крестьянских товаров сыграют большую роль.

ПРОИСШЕСТВИЯ

Подобрали ключи. У гр. Валеева Ф. (Заречная № 11) неизвестными злоумышленниками посредством подбора ключей похищено из амбара разных вещей на сумму 250 руб.

„Ночевка". К гр-ке Седовой (Барнаульская ул., 15), неизвестные лица попросились ночевать. На утро они исчезли, похитив разных вещей на сумму 73 рубля.

Сбежал. Из каталажной камеры химзавода сбежал задержанный за систематическое хулиганство Кирилюк Г. П.

Мелкие кражи. На щегловском базаре у гр-на Грухина И. неизвестные лица вытащили из кармана бумажник с деньгами и конской карточкой.

У гр-н Смирнова (химзавод) и Непомнящего (Трудовая 64) украдено разных вещей: у первого на 27 рублей и у второго на 50 руб.

РАДИО-СООБЩЕНИЕ ТОМСК--ТЕЛЬБЕСС

Сибирское управление связи приступило к установке радио сообщения между городом Томск и Заводской площадкой (Тельбесс).

Вызывается это необходимостью быстрейшей связи между Тельбесем и управлением Кузнецкстроя, находящимся в Томске.

ПОД КОНТРОЛЬ МАСС

Тов В К. предлагает создать рабочую бригаду для обследования горсовета

За последние два месяца газета „Кузбасс" совершенно заслуженно бичует работу Щегловского горсовета.

Да и как не ругать? Ведь все, что писалось — есть неопровержимая истина. У горсовета нет поводов для оправдания. Но что же сделала советская общественность и сами избиратели? Чем помогали?

Ровно никак и ничем.

Возьмем хотя бы отношение к горсовету.—За истекшие шесть месяцев был окончательно обезоружен рабочий состав президиума. Например, председатель т. Озеров до сего дня является случайным гостем в горсовете, а работает где-то и для кого-то. Вернее, он был постоянно на месте не более двух месяцев. В бытность Черневича он был отозван на допризпункт и проводил обследования. Горсовет был оставлен на совести т. Скороходилова, недавно взятого с производства. Его работать не научили, а сказали—делай все. Отсюда все качества и последствия.

Дело доходило до смешного, когда т. Озеров сам давал корреспондентам материал для газеты о плохой горсовета работе для того, чтобы обратить внимание кого следует.—Не помогло.

Помогали-ли горсовету профсоюзы? Нет. Ни от одного депутата до сих пор не потребован отчет о работе в горсовете. Не было случая, чтобы ставили доклады на собраниях рабочих о работе секции горсовета.

Прямо сказать—никому не было до него дела. Дали наказ, выбрали депутатов, а там хоть трава не расти.

Надо кому следует проверить это и сделать организационные выводы.

В первую очередь редакции „Кузбасса" надо создать бригаду с участием рабочих и посмотреть работу горсовета и других организаций.

В. К.

18-го сентября, в 6 часов вечера, в клубе поверхностных цехов (правый берег) состоится

СОБРАНИЕ ПАРТАКТИВА

Доклад на тему: контрольные цифры на 1929-30 год и постановление Ц К о руководстве промышленностью сделает товарищ Прокофьев.

ВЕСНОЙ В ГОРОДЕ ЗАСЕЮТ 6000 ГЕКТАР ОГОРОДОВ

В предстоящем году огородное хозяйство в Щегловске значительно расширится.

Горкомхоз продолжают поступать заявки от различных организаций на предоставление участков земли под огороды. 50 гектар протребовали коллектив инвалидов, 30 гектар поступило требование Промзака. Имеется еще ряд заявок, не оформленных официальными заявками.

Кроме этого, участок в 500 гектар просит предоставить маслосоюз для организации на нем молочной фермы. Горкомхозом для этой цели намечено отвести место, занимаемое в прошлом Мазуровским совхозом.

Всего под огородами и пашнями в будущем году будет занято до 6 тысяч гектар городской земли. Кроме этого 7 тысяч гектар будет использовано под сенокосы и выгоны.

27 КВАРТАЛОВ—РАБОЧЕМУ ПОСЕЛКУ

Планировочной комиссией горсовета решен вопрос об отводе кварталов земли для рабочего поселка комбината в районе между дорогой Интернационала и Пушкой и Индустриальной улицами. Этого района и до железной дороги должно быть забронировано. Поселок еще 27 кварталов для будущего жилищного строительства, нужного в связи с ростом промышленности.

Комиссией решено обратиться к горсовету с просьбой недопускать в этом районе возведения каких либо новых построек, помимо поселковых.

Желательным типом строений в поселке признаны дома характера коттеджей. Они должны быть оборудованы водопроводом и электропроводкой.

ИТОГИ ВЫДВИЖЕНИЯ В ГОСАППАРАТ

Перелеря по сентябрь на руководящую работу в госаппарат выдвинуто 4 человека.

Отделение совторгслужащих, что выдвинуть можно быстрее гораздо больше. Но при наличии слабости работы экономкомиссии по выявлению должностей, и некоторого сопротивления администрации (Кемеровский ЦРК, госторг и окрфо) увеличение количества выдвиженцев провести не удалось.

Выдвижение проведено следующими союзами: горняки послали 19 человек, строители—4, металлисты—4. железнодорожники—2, сельхозрабочие—4 и совторгслужащие—1.

ГОР-САД 18—19 сентября ГОР-САД

Сегодня второй день демонстрируется современная комедия

ДВА ДРУГА, МОДЕЛЬ И ПОДРУГА

С участием артистки ОЛЬГИ ТРЕТЬЯКОВОЙ

Постановка режиссера театра имени Вахтанова Алексея ПОПОВА

СЕАНСЫ: в 6—8 часов вечера.

Кузнецкому Куспромсоюзу **ТРЕБУЮТСЯ ДВА ГОРНЫХ ТЕХНИКА** с теоретическим и практическим стажем: один из них для работ в конторе союза, как руководитель, а второй для работ в шахтах артелей. Оплата по соглашению; желающих просим обратиться по адресу—г. Щегловск, дворец труда, кузнецкопромсоюз.

Кузнецкопромсоюз.

729. 4-1.

КОМИССИОННЫЙ МАГАЗИН

коллектива безработных передается в ведение Окрдеткомиссии со всеми товарами на тех-же условиях; все коммиссионеры. не желающие передавать товары Окрдеткомиссии, могут получить их до 20 сентября с.-г., а также получить деньги за проданные товары.

626. 2—1 Коллектив.

ШЛЯПЫ получены новейшего фасона. Имеются готовые в большом выборе: фетровые, зимние и разные. Принимается работа и перекатка фетра. Пробудет короткий срок. Советская № 84.

1—1.

ЧЬИ КОТЛЫ? На левом берегу реки Томи, против дер. Кемеровой, лежат два котла За ненахождением хозяина через три дня со дня опубликования настоящего об'явления Рудметалторг приступит к разбивке этих котлов.

628. 1—1.

ОКРУЖНОЙ ДОРОЖНЫЙ ОТДЕЛ КУЗНЕЦКОГО ОКРИСПОЛКОМА

на основании распоряжения Крайдортранс'а от 9/IX—за № СП/172 просит все учреждения, предприятия и частных лиц, имеющих в своем распоряжении **автомобили и мотоциклы**, независимо от их назначения (легковые, пожарные, спецназначения)—выслать не позднее 20 сентября с. г. в адрес окружного дорожного отдела регистрационные удостоверения на них для замены удостоверениями нового образца. **Владельцам автомашин**, не имеющим регистрационных удостоверений, необходимо сообщить об этом Окрдоротделу для получения последних.

735. 1—1.

СДАЮТСЯ 2 комнаты для одиноких с столом ПУГАЧЕВСКАЯ № 20, кв. № 1. 2—1

УТЕРЯННЫЕ И ПОХИЩЕННЫЕ ДОКУМЕНТЫ:

Назин СС учетн карт на имя рудоуправления № 503 247.— Руйницкий паев кн кузнецк црк № 297 238.—Шельбогашев А Д учет конск книжка 240.—Зав'ялова М П удост личности 496.—Моисеев С Н удост личности № 76 озерск сельсов 496.—Горлов К Г учетно-воинская кн № 68 ачинск военком 496.—Оленников И В паевая книжка № 4132 гурьевс црк 3161.—Тодышев Т Н конск карточка выд бачат рик 3160.—Кусташев Л А профбилет, книж лесозаготовит артели, паевая книжка и удост личности выд алтайским рик 543.—Шабин Н П конск карт ленинского рик и удост лич 7.—Смирнов А С удост личн озерск сельсовет 8.—Устюжанин М удостов личн выд гурпоссоветом 9. — Кашкина Е А паев книжка гурьевск црк 10.

Юрьев Д И паев книжка гурьевск црк 11.—Толетов М А учетно-конск карточка бачатского рика 12.—Заборовский паев книжка № 4771 гурьевского црк 13 —Устюжанина Е кон книжка бачат рик 14.

Ветелкин И П воинская книжка — Егоров И Е водворит билет и справка на получение семян арсент сельсов 582.—Касмович М В паев книжка кемер црк 585.— Осипенко Ф Л паев книжка кемер црк 587.—Зеленин Е И паев книжка кемер црк 590.—Килин П Е воинская кн выд уфимской губер 591.—Величко Г С справка о снятии с учета в ГПУ № 240 593.—Санников паев книжка кемер црк, расчет кн и сберегат кн 595.—Федоров А пропуск на химзавод 596.—Иванова М конс карт выд щегловск рик 597.—Бастриков М И профбилет № 24767 выд мк тяги, 2 удостов личн одно на имя Бастриковой, член книжка кассы взаим и член книжка мопра 484.—Бутылина У С профбилет № 27810 выдан мк транспорт 477.—Червов И Ф конск карт 489.—Давыценко Е конск карт 490.—Шварев И Г удостов личности № 41, профбилет № 17111 и проездной разовый бил 425030 476.—Тугашев Н облигация 2-го займа на 25 руб. № 01 серия № 0070495 480.

Вышегорцев Г В удост личн выд службой тяги 482.

Савинцева М С паевая кн № 946 235—Клюшев Г Ф паев кн Осинов црк 236—Пудовкин В И удост личн Куртуковск с.-сов 237—Мичаров А паев кн № 2649 выд в сад город 239—Клучевенко С А конс учет кн 241—Петухов И А паев кн № 1360 242—Валеев Я А паевая кн № 9610 243—Нагайцев М Ф удос личности Саврушинск вика 244—Лапкин А Г учетн карт маринского военкоматом 246.

Абубекиров Т профбилет союза транспортн № 65 и удост лич выд Суйхимик кредит т-вом 214—Амергуханов А Н профбилет № 13451 союза сельхозрабочих, удостов начальника Болотнинс милиции на получен 200 руб. удостов Болотнинск Сибкрайгосторга о работе, удостовер Болотнинск с.-х. кредитного т-ва о работе и удост о работе Расо 213—

считать недействительными

С 15 сентября открыт прием заявлений о зачислении

В КООПЕРАТИВНУЮ ШКОЛУ ПРИ КЕМЕРОВСКОМ ЦРК

Основная задача КШ—**подготовить новых работников для кооперации** из числа рабочих и коопактивистов, дать слушателям необходимые знания по отдельным отраслям работы ЦРК и повысить их **общеобразовательные и кооперативные** знания.

Учебный план школы расчитан на 6½ м-цев. Занятия будут проходить ТРИ раза в неделю по 3 часа в день и, кроме того, слушатели по желанию будут проходить практику в магазине. В программу КШ входит — политграмота, основы кооперации, организация и практика рабкооператива, математика и русский язык.

В КШ принимаются лица в возрасте от 18 до 35 лет, по социальному положению рабочие, или члены их семей, признанные медицинским освидетельствованием вполне здоровыми и с грамотностью не ниже 3-х групп школы 1-ой ступени.

При подаче заявлений необходимо прилагать автобиографию, справки о возрасте и здоровьи, рекомендацию партийной, комсомольской или профессиональной организации.

Прием заявлений производится ежедневно от 9 до 3½ час. в Правлении ЦРК.

Член Правления **Зайцев.**

Зав. КШ и курсами **Смирнов.**

731 3—1

ОКРЛИТ 1854 ТИРАЖ 10180 ЭКЗ. Заказ 2004 Гор. Щегловск, Гостипография