Н-Сибирск... Сибкрайисполкома I экз.

ЦЕНА ОТДЕЛЬНОГО НОМЕРА 5 КОП.

ПРОЛЕТАРИИ ВСЕХ СТРАН, СОЕДИНЯЙТЕСЬ!

КУЗБАСС

Ежедневная газета Кузнецкого ОК ВКП(б), Окрисполкома и Окрпрофбюро.

Сибкрай, г. Щегловск, Исполкомская улица, № 16

Телефоны: № 1 и 54.

ЧЕТВЕРГ 12 СЕНТЯБРЯ 1929 г.

№ 208—(1982)

СЕГОДНЯ В НОМЕРЕ:

ЗА ГРАНИЦЕЙ: В Китае совершено ряд покушений на Чанкайши.—В Палестине арабы восстали против владычества Англии

ПО ОКРУГУ: В Прокопьевск приехала уральская делегация.—В Ленинске слабо идут заготовки хлеба.

В ПРОКОПЬЕВСК ПРИЕХАЛА УРАЛЬСКАЯ ДЕЛЕГАЦИЯ

ПРОКОПЬЕВСК (наш корр.). Сюда приехала уральская делегация в составе шести человек—трое рабочих, трое служащих. Среди них—инженер-доменщик. Председатель делегации Глазков—рабочий прокатного цеха Нижне-Салдинского завода. На совместном совещании с представителями рабочих горняков Прокопьевска представитель делегации Глазков передает привет горнякам от металлистов Урала. Касаясь цели приезда тов. Глазков сказал:

— Наша задача—выявить на месте, что предпринимается рабочими-горняками по выполнению счета Урала и письма специалистов Урала к горнякам. Работа будет производиться с разбивкой на две подкомиссии—по линии хозяйственной и по линии союзной.

Основная задача наша—приковать общественное мнение вокруг урало-сибирской переклички и поднимать энтузиазм рабочих на фронте соревнования. Будем проверять счет Урала, а счет Сибири проверяется сибирской делегацией и по приезде их будет информировано—как выполняется счет Сибири Уралом. С помощью самих рабочих мы можем выполнить задачи, возложенные на нас металлистами Сибири,—заканчивает свое слово т. Глазков.

Выступающие члены делегации прокопьевских горняков заостряют внимание на развертывании самокритики вокруг недостатков, как хозяйственников, инженерно-технических работников, так и самих рабочих Прокопьевска.

Уральская делегация будет обмениваться мнениями с рабочими-горняками на производственных совещаниях при шахткомах, на общих собраниях по районам горных работ. Там будут заслушиваться отчеты завшахт с содокладом уральской делегации.

Делегация в Прокопьевске пробудет приблизительно неделю.

Пегасов.

К ЗАГАТОВКАМ СЕНА В ЛЕНИНСКОМ РАЙОНЕ ЕЩЕ НЕ ПРИСТУПИЛИ

ЛЕНИНСК (наш кор.). „Пусть говорят городские, они больше знают",—так отговаривались от выступления в прениях по докладу о хлебозаготовках председатели сельсоветов на Ленинском райсовещании от 9 сентября.

Пришлось за язык тянуть, упрашивать неразговорчивых предов и только, наконец, прижатые к стене председатели сельсоветов заговорили. Но о чем заговорили? Оправдывались, выгораживали себя, говорили: „нас, мол, путали уполномоченные рика, мы люди темные, секретари от нас бегут" и т. д. Кивки, ссылка, отговорка—вот язык руководителей сельсоветов.

По вопросу хода уборочной и посевной осенней кампании произошло замешательство: работники рика не знали с чего начать. Председатель, скобля в затылке, как бы пытался достать оттуда ответ на вопрос—что делать?

Сошлись на заслушивании скоропостижных докладов с мест. Председатели нечленораздельно мямлили о взмете пара, о зяби, об озимом севе.

Совещание, заслушав с полдюжины таких докладов буквально не могло понять истинного положения на местах. Дальше слушать было бесполезно.

Докладчики горячо доказывали что во всем погода виновата. Из-за нее в степной полосе района уборка хотя и закончена, но хлеб не провеян и лежит не сложенным. Поэтому к молотьбе до сего времени не приступлено. В притаежной полосе (за Чернью) хлеба еще зеленые. Однако, не секрет, что хлеб нового урожая появился на рынке и на окраине города. Значит кто-то уже не только жнет, но молотит и продает хлеб.

К выполнению директивы о сенозаготовках не приступлено. Совещание по этому вопросу прямо постановило: поручить чрезвычайной тройке найти виновных и дело передать прокурору.

Необходимость сенозаготовок уяснена не была и даже здесь на совещании некоторые председатели сочувственно отзывались по поводу, якобы, неудовлетворительных цен на сено.

Сама райтройка по сенозаготовкам бездействовала и вместо того, чтобы бить тревогу, председатель ее тов. Соболев произнес совещанию благодушную речь, а это уже граничит с уголовным преступлением.

Прошедшее совещание председателей сельсоветов не дало настоящей зарядки, оно прошло при неподготовленности к нему рика. 14 сентября созывается другое совещание — батрацко-бедняцкое. Нужно сейчас же предвидеть важность его и не допустить комканья.

Ястребов.

АСТРАХАНСКИЙ ПРОЦЕСС

НА СНИМКЕ: обвиняемых ведут в зал суда.

ВОССТАНИЯ АРАБОВ ПРОТИВ АНГЛИИ

Крупные силы арабов двигаются на Палестину из Неджда и Синайского полуострова

ЛОНДОН. По полученным из Константинополя сведениям, в городке Иттим в 14 километрах к западу от Тиверидского озера около тысячи арабов пытались взять штурмом польскую казарму, но отбиты английскими войсками. 12 арабов убито.

Повсеместно в арабских селениях производятся повальные обыски, сопровождающиеся массовыми арестами. Нередко обыски служат поводом к отнятию у арабов имущества.

Сообщают о движении больших полчищ арабов из Неджда (самостоятельное арабское государство на Аравийском полуострове) по направлению к Палестине.

ЛОНДОН. Из Палестины сообщают о столкновении с прибывшими со стороны Синайского полуострова конными отрядами бедуинов. Английские войска понесли значительные потери.

В Палестину прибывают все новые египетские войска.

В Египте арабское движение принимает серьезные размеры.

СТРОИТЕЛЬСТВО НОВОСИБИРСКА И КУЗБАССА

НОВОСИБИРСК. В руководящих кругах вопросу о строительстве Новосибирска придается большое значение. Наркомвнудел создает специальную комиссию экспертов для проработки строительства в пятилетнем разрезе. При Малом Совнаркоме организована комиссия для проработки развития коммунального строительства Новосибирска и населенных пунктов Кузбасса.

ЧТО РЕШИЛ С'ЕЗД ЦРК СИБКРАЯ

НОВОСИБИРСК. Закончило работу краевое совещание представителей центральных рабочих кооперативов. Намечен ряд мероприятий по улучшению рабочего снабжения: в первую очередь увеличить число торговых единиц на пять процентов, увеличить пропускную способность путем удлинения часов торговли с переводом 30 процентов торговой сети на непрерывную неделю, организовать предварительную развеску 50 процентов товаров первой необходимости, прекратить выписку продавцами чеков на товар, организовать доставку товаров на дом, в крупных кооперативах организовать пошивочные мастерские и курсы работников прилавка.

СООБЩАЕМ КРАТКО

По сведениям ЦК союза железнодорожников, в СССР прибудет делегация железнодорожников Германии, Франции и Швейцарии для заключения с советскими железнодорожниками договоров по социалистическому соревнованию.

Ледокол „Седов" расчитывает прибыть в Архангельск 12 сентября.

10 сентября полностью зарабатал Крематорский завод (Артемовск) пострадавший недавно от пожара.

Сообщение о переизбрании Польши в совет Лиги Наций встречено официальной польской печатью с энтузиазмом.

В тюрьме Вронки (Польша) четвертый день продолжают голодовку 100 политических заключенных. Положение политических заключенных хуже, чем уголовных.

С первого октября все отделы ВЦСПС и ЦК профсоюзов переходят на непрерывную рабочую неделю при том же штате работников.

Президиум ЦИК СССР постановил освободить тов. Лоренса от обязанностей полпреда СССР в Латвии, назначив на этот пост тов. Свидерского.

По постановлению крайкома партии в конце сентября в Новосибирске созывается краевое совещание колхозной молодежи.

АНТИСОВЕТСКАЯ ЗАТЕЯ

Бриан выдвинул проект создания „Соединенных Штатов Европы", направленный против СССР и САСШ

ЖЕНЕВА. Бриан дал завтрак председателям делегаций 27 европейстран. Бриан изложил план организации „Соединенных Штатов Европы", или, как теперь осторожнее выражаются, „французское предложение о создании федеративной связи между европейскими государствами".

В сообщении, опубликованном французской делегацией, говорится, что присутствовавшие заявили о принятии к сведению инициативы Франции и обязались передать вопрос на обсуждение своих правительств, однако, известно, что совещание не только не выявило единодушия, а наоборот доказало, что никто, кроме стран малой Антанты, пока не собирается поддерживать проект Бриана.

Бриану не удалось добиться ни сочувствия Германии, ни хотя бы благожелательного безразличия к нему со стороны Англии и Италии, которые вместе с Германией не желают ввязываться в антиамериканскую и антисоветскую комбинацию Франции и не склонны предоставить Франции возможность укреплять свое влияние.

ЧАСТНИК БЫСТРО ВЫМИРАЕТ НА СИБИРСКОМ РЫНКЕ

НОВОСИБИРСК. Частная торговля в Сибири за последний год заметно свертывается. Если в прошлом году в Сибкрае было 7497 частных торговых предприятий, то в первое полугодие текущего года—только 4541.

Частник всякими путями старается удержаться на рынке; были случаи скупки всевозможных обрезков по текстильным фабрикам для переотправки в Омск, где шили готовое платье и выбрасывали на рынок. До сих пор частник держится на мясном рынке, хотя за последнее время, в связи с увеличением отпуска мяса госторговле в крае с 280 тысяч тонн до 4600 тысяч тонн, частник уходит и с этого рынка.

В Иркутске по инициативе местной газеты посланы в деревню две рабкоровские бригады и одна профсоюзная бригада для развертывания раз'яснительной работы по реализации займа индустриализации.

НОВЫЕ ПОКУШЕНИЯ НА ЧАНКАЙШИ

Неслыханные издевательства над советскими гражданами в Манчжурии: на станциях КВжд обнаружено много случаев душевных заболеваний советских граждан на почве насилий и издевательств белых

МАНТЕЛЛЬ ОТКАЗАЛСЯ ОТ СВОЕЙ КЛЕВЕТЫ

РЯД НОВЫХ ПОКУШЕНИЙ НА ЧАНКАЙШИ

ТОКИО. Японская печать сообщает, что на жизнь Чанкайши совершен ряд новых покушений.

От редакции. После первого покушения на жизнь Чанкайши и министра финансов Нанкинского правительства и взрыва нанкинских пороховых погребов печать всех стран заинтересовалась, откуда исходят все эти покушения. Вначале нанкинское правительство пыталось все свалить на китайскую компартию. Однако, вскоре же обнаружилась полная вздорность этого утверждения. Через некоторое время стало ясно, что это дело рук соперничающих с Нанкином генеральских клик. Самая сильная сейчас генеральская группировка—это „Северо-Западная группировка" (так называемая „Народно-революционная армия"). Во главе ее стоят генералы Фынюйсян и Енсишан.

Оба эти генерала недавно были отстранены от командования по настоянию Чанкайши. Однако, народно-революционные армии, расквартированные в далеких северо-западных провинциях Китая, еще сохранились, как реальная и при том очень крупная сила (по своей численности они почти равны силам Нанкина).

Клика Фынюйсяна и Енсишана сейчас переходит в контр-наступление против Нанкина. Что касается методов, применяемых Енсишаном и Фынюйсяном—террористические покушения,—то это обычные методы, применяемые очень широко в гражданской войне в Китае.

МАНТЕЛЛЬ БЬЕТ ОТБОИ

ПЕЙПИН. „Норд Чайна Стар" опубликовала новое заявление Мантелля (американский советник Нанкина), в котором говорится: „В своем интервью в „Юнайтед Пресс" я не утверждал, что на КВЖД происходились хищения, а указывал лишь, что размер доходов дороги не соответствовал оборотам. Эти сведения он получил от Остроумова (бывшего управляющего КВЖД)".

По словам газеты, Мантелль уезжает вскоре в Соединенные Штаты и не собирается возвращаться в Китай.

КРУШЕНИЯ НА КВЖД ПРОДОЛЖАЮТСЯ

ТАКИО. По сообщению из Харбина, в ночь на 9 сентября близ станции Пограничная пассажирский поезд потерпел крушение. Убито и ранено семеро.

200000 ИЕН НА ПОМОЩЬ СОВЕТСКИМ ГРАЖДАНАМ

МОСКВА. В связи с непрекращающимися преследованиями советских граждан в Китае, союзное правительство дополнило ранее ассигнованные для оказания помощи советским гражданам 100.000 иен: ассигновано еще 100.000 иен; которые переводятся в распоряжение германского генерального консула в Харбине.

НЕСЛЫХАННЫЕ ИЗДЕВАТЕЛЬСТВА НАД ГРАЖДАНАМИ СССР

ТОКИО. В Харбине отравилась советская гражданка Рогалева, муж которой находится в Сунбейском концентрационном лагере. После ареста мужа Рогалева была выселена из квартиры, имущество Рогалевых было разграблено.

На станциях КВЖД было отмечено несколько случаев душевных заболеваний советских граждан на почве насилий и издевательств со стороны белых.

Последние массовые аресты железнодорожников официально мотивируются предписанием председателя правления КВЖД.

В Харбине, недалеко от вокзала, найден еще один труп советского гражданина.

ПОЕЗДА ЛЕТЯТ ПОД ОТКОС

ТОКИО. По сообщению из Харбина, 9 сентября у станции Пограничной, немедленно после отхода со станции потерпел крушение пассажирский поезд. Много раненых. Расследование не обнаружило никакого вредительства.

ПЕРВЫЙ ОТРЯД ДОБРОВОЛЬЦЕВ ДАЕТ ОСО ХИМЗАВОДА

Зверства китайских бандитов увеличивают приток добровольцев в РККА

Состоялось общее собрание—членов Осоавиахима химзавода. На собрании присутствовало 440 человек. Собрание единогласно приняло следующую резолюцию:

Несмотря на чрезвычайное миролюбие правительства Советского Союза и его настойчивые требования разрешить конфликт на КВжд мирным путем, китайские генералы, выполняя указания международных империалистов, пытаются организовать нападение на Советский Союз; посылают на территорию СССР шайки белобандитов и даже регулярные войска; издеваются над советскими гражданами, работающими на КВжд и живущими в Китае. Это издевательство нередко принимает формы от'явленных зверств.

Общее собрание требует от правительства Советского Союза решительных мер для пресечения бандитских попыток китайских генералов и их империалистических замашек и обещает, что рабочие химзавода—члены Осоавиахима по первому зову правительства, как один, выступят с оружием в руках на защиту отечества мирового пролетариата.

Собрание просит окрвоенкомат зачислить добровольцами в ряды Дальневосточной армии всех членов Осоавиахима химического завода.

„Мы заявляем,—говорится далее в резолюции, что в предстоящий день обороны страны мы все выйдем на укрепление промышленности, как основы боевой мощи СССР.

„Мы вызываем на соревнование членов Осоавиахима Кемеровского рудника на лучшую подготовку к обороне и всеобщее вовлечение рабочих и служащих в ряды ОСО".

Окружное правление Осоавиахима должно удовлетворить требование рядовых членов и улучшить руководство соревнованием районных и сельских обществ Осоавиахима.

А. Б.

60 ПРОСВЕЩЕНЦЕВ ВСТУПАЮТ ДОБРОВОЛЬЦАМИ

Конференция учителей и избачей Щегловского района, заслушав сообщение о событиях на КВжд, постановила — ходатайствовать перед окрвоенкоматом о зачислении добровольцами всех участников конференции в Дальне-восточную армию.

В окрвоенкомат представлен следующий список желающих вступить добровольцами:

Степанов К. И., Моряков М. Н., Клешнин М. И., Денинова Е. И., Калинин И. В., Пушкина, Курсаков, Захарова, Кожевников, Павлова, Авдокушин П. Х., Боровкова, Чудинов, Перетягина, Солдатов, Тюрикова Л. Г., Максимов, Кустынович, Мацкевич, Кулапина, Леонтьева, Гусенкова, Полеванова, Тимофеева, Исмагилов, Ребров, Ванюханов Я., Буторин, Арсентьев, Шутенков, Федоров Ф., Головацкий, Шиляев, Бонятовская, Орлов, Крюкова, Лабоновская, Арсланов, Ревякина, Георгиев, Прохорова, Пахирко, Серьгеева, Соловьева, Боровков, Федорова, Щебряков, Осипов, Марков, Пудов, Фомин, Петров, Шевелев, Никольский, Михеев, Хоревский, Травин, Мухачев, Евстратов И. Г., Поликов.

Командиром этой группы конференция просит назначить тов. Степанова, б. красного командира и летчика.

ЗАЯВЛЕНИЕ 22 РАБОЧИХ

В редакцию поступило коллективное заявление 22 рабочих шахты им. Карла Маркса Ленрудника, которые просят походатайствовать перед окрвоенкоматом о зачислении их добровольцами в Дальне-Восточную армию под командование тов. Блюхера.

Из числа подавших—3 из комсостава, остальные—рядовые красноармейцы и неслужившие.

Заявление подписали следующие товарищи: Боршков К. В., Баскин П. Е., Бурмистров Д. Д., Рахманов А. М., Кондратьев И. Р., Судницин И. Ф., Заровский И. И. Бликов М. Т., Мутьяков Ст. Пав., Медведев А. П., Черкасова П. Т., Маляшкин Ф. Б., Данилов Н. Г., Колпаков Е. Ф. Ворошинский Ф. В., Никифоров Тарас, Кузнецов П. И., Черных К., Родников В. Е., Печеницин И. М., Федотов А., Просвиркин В.

Прошу зачислить меня добровольцем в особую Дальне-Восточную армию. Я машинистка, год рождения 1909. Попова. С. В.

Тов. Бойко ходатайствует об организации отряда

Секретарь РайОСО ст. Топки Бойко, Иван Ларионович, ходатайствует перед Реввоенсоветом о разрешении ему организовать добровольческий партизанский отряд на Дальнем Востоке.

Тов. Бойко родился в 1894 году в бедной семье крестьянина Каменец-Подольской губ. До 8 лет жил у отца. С 8 лет у помещика пас свиней, телят. С 12 лет в Бессарабии батрачил. В 1911 году отец переехал в Уфимскую губернию, но затем выехал в Сибирь в Томск губ., Кузнецкого уезда, в дер. Русско Урская. Тов. Бойко работал здесь батраком у зажиточных крестьян. В 1915 году призван в армию, в августе 1916 года попал в плен к немцам. В Германии пробыл до конца 1918 года. По возвращению из плена был арестован Колчаком **как советский шпион**, сбежал в партизанский отряд Митина, потом Рогова. Был ранен в боях в дер. Кобели. Под седлом у него убита лошадь. Спасли товарищи. С 1926 по 28 г. работал на транспорте старшим кондуктором. В прошлом году выдвинут секретарем РайОСО.

За заслуги имеет грамоту.

Тов. Бойко — последовательный большевик, всегда готовый встать с оружием в руках против налетчиков.

Авдеев.

Привет рабочим химзавода!

Рабочие бурразведки Ленрудника на общем собрании постановили: „В день обороны своим трудом укрепим пролетарские завоевания. Выйдем все, как один, на работу причитающуюся зарплату полностью отчислим на пользу обороны СССР. Кроме того, отчислим 10 процентов от общей суммы месячной зарплаты в Осоавиахим".

Рабочие бурразведки шлют горячий привет пионерам в деле проведения дня обороны — рабочим химзавода.

НАЦМЕНЫ ПРОСЯТ...

Просим редакцию „Кузбасса" походатайствовать перед окрвоенкоматом зачислить нас добровольцами в Особую Дальневосточную армию под командование доблестного командира тов. Блюхера. Мы готовы в любой момент итти на оверелые банды белых и иностранных генералов. Мы сознаем, что **раньше нам нацменам-чувашам житья не было, а при совласти никто нас не обижает. Мы также свободны, как и другие нации.**

Зайцев и Архандеев.

ЖЕНЕВСКИЙ БАЛАГАН

Макдональд втягивает Германию в антисоветский блок. — В подготовке войны с СССР он усерднее консерваторов

АНГЛИЙСКИЙ КРЕН В ПОЛИТИКЕ ГЕРМАНИИ

ЖЕНЕВА. На пленуме Лиги Наций выступил Штреземан с речью, построенной так, чтобы, несмотря на поддержку ряда тезисов Макдональда и Гендерсона, все-таки не создавать впечатления, будто Германия склоняется к односторонней ориентации сотрудничества с Англией. Поэтому Штреземан старался обходить вопрос о сухопутном разоружении, о режиме национальных меньшинств, о восточных границах Германии. Далее, однако, речь его об'ективно поддерживала женевские выступления представителей Англии.

Упоминая о советско-китайском конфликте, косвенно затронутом в речи Бриана, Штреземан воздержался от прямых высказаний.

ЧЕМ ГРОЗИТ ЭТОТ ПОВОРОТ ПОЛИТИКИ ГЕРМАНИИ?

Английские империалисты уже давно стараются втянуть Германию в орбиту своего влияния. Это необходимо им, между прочим, для того, **чтобы включить Германию в единый фронт империалистов против СССР.** Конечно, Германия получит за свою „новую ориентацию" соответствующие подачки. Подачки эти заключаются в ускорении эвакуации Рейнской области союзниками, в возмещении за счет Польши (вопрос о „восточных границах Германии). Империалисты не хотят при этом обидеть Польшу. Наоборот, они надеются, видите ли, вполне возместить ее за необходимость уступить Германии обратно некоторые свои западные области. Она, ведь, должна получить самые „широчайшие компенсации" за счет... СССР.

Мы видим, таким образом, что весь вопрос об „английской ориентации" Германии теснейшим образом связан с подготовляемой войной империалистов против СССР.

Втянуть Германию в антисоветский фронт давно и долго старалось правительство консерваторов Англии. Однако, удалось „одержать успехи" в этом направлении, удалось никому другому, как именно правительству Макдональда. Это доказывает только то, что **правительство так называемой „рабочей партии Англии готовит войну против СССР еще энергичнее, чем консерваторы.**

Что именно такую политику вело правительство Макдональда в Гааге и продолжает ее в Женеве, это доказывается разоблачениями, сделанными представителями „левого национального движения меньшинства" на конгрессе трэд-юнионов Англии в Бельфасте.

Кузбасс

г. ЩЕГЛОВСК, 12 СЕНТЯБРЯ

ПРИНЯТЬ ВЫЗОВ

Окружной комитет партии и окрисполком решили закончить хлебозаготовки в текущем году в нашем округе к январю месяцу. Это отвечает самым насущным требованиям бедняцко средняцких масс деревни и социалистического строительства. Недопустимо заготовлять хлеб с осени до лета и нецелесообразно заставлять местные советские и партийные организации осенью и весной брать в ударном порядке два дела в одни руки: сеять и заготовлять хлеб. Кадры хороших деревенских работников невелики, и их роль значительно возрастает, если они, своевременно закончив хлебозаготовки, будут переброшены на работу по переустройству деревни, севу, контрактации, коллективному строительству. Поэтому своевременно закончить план хлебозаготовок в текущем году—боевая задача для всей нашей общественности, боевая задача для бедняцко-середняцких масс деревни.

Метод социалистического соревнования во всех областях оправдал себя и неплохо, если мы сумеем организовать его и в хлебозаготовках. Что можно достигнуть этим? Если отдельные хлебозаготовители, отдельные деревни и села вступят в соцсоревнование на лучшее и скорейшее проведение хлебозаготовок это будет лучшим показателем своевременного выполнения задания правительства и партии.

И вызов Кузнецкого района Горно-Шорскими заготовителями на скорейшее проведение хлебозаготовок надо приветствовать, как лучший и быстрейший способ выполнения задания по хлебозаготовкам. Надо распространить этот метод гораздо шире между всеми заготовителями, втянув в него и всю деревенскую общественность.

Еще несколько слов о планах. Наркомторг тов. Микоян обратился с категорической телеграммой ко всем заготовителям, чтобы планы хлебозаготовок были доведены до каждой деревни, каждого села.

И центральный комитет партии в постановлении о хлебозаготовках особенно подчеркивал, что „необходимо достичь максимально возможной правильности в даче плановых заданий по районам и селам—по каждому в отдельности—и устранить ненормальности, наблюдавшиеся и истекшем году, когда одним селам давались преувеличенные, невыполнимые задания, а другим—преуменьшенные. При этом составление плана должно основываться не на всех средних уравнительных данных, а на учете всего разнообразия экономических условий и особенностей данного района (различная урожайность, различная степень товарности отдельных социальных категорий хозяйств и т. д.)“.

И эти указания ЦК партии и наркомторга должны найти в соревновании по хлебозаготовкам свое место. Ведь кто как не заготовители должны подумать об этом в первую очередь? Тогда, когда план хлебозаготовок будет доведен до каждой деревни, когда вся деревенская общественность примет активное участие в его обсуждении и выполнении—это уже залог того, что план задания мы выполним к сроку.

Кроме того, не надо забывать, что без участия общественности, без привлечения широких бедняцко-середняцких масс с самого начала кампании нельзя справиться в срок с таким большим делом. Общественность и самокритика помогут выявить и практические ошибки, и политические загибы в том или другом районе.

Вызов на соревнование горно-шорских заготовителей должен быть принят всеми районами нашего округа и всеми хлебозаготовителями.

ДАДИМ ОТПОР КУЛАЦКИМ ПОПЫТКАМ НАРУШАТЬ СОВЕТСКИЕ ЗАКОНЫ

Нерешительность в хлебозаготовках прошлого года дала возможность кулаку спекулировать хлебом. В Ленинске и теперь еще разгильдяйничают: за пятидневку сентября он заготовил 12 пудов пшеницы.

НЕ ЦЕРЕМОНИТЬСЯ С КУЛАКОМ!

В прошлогоднюю хлебозаготовительную кампанию у нас имело место два крупных недочета:

Непринятие решительных мер в начале кампании дало возможность кулаку торговать на рынке хлебом, зашибать деньги и смеяться над бедняками и середняками, сдатчиками хлеба. Такое явление вызывало законное недовольство со стороны батраков, бедняков и середняков.

В результате такого отношения, мы дотянули заготовки почти до нового урожая, что отрывало внимание крестьянина от посевной кампании, а советских и общественных работников от их прямых обязанностей.

Эти недочеты в текущем хлебозаготовительном году должны быть решительно изжиты.

Бедняк и лучшая часть середняка понимают необходимость сдачи всех излишков государству, обеспечение хлебом даст возможность рабочему ставить по нормальным ценам промтовары и с.-х. оборудование.

Контр-революционные заявления „излишки свои продаю кому и как хочу“ в старое время использовались как закабаление и обезземеление, при стихийных неурожаях, бедняцкого и середняцкого хозяйства и обирание рабочих в городах. В настоящее время этот лозунг расчитан на срыв бюджетного набора рабочего, а отсюда, если не срыв, то замедление в проведении пятилетнего плана, который является смертью для кулака в деревне, спекулянта в городе.

Намеченный окружной хлебозаготовительный план должен быть полностью выполнен, он реален, так как он не охватывает всех излишков.

Для успешного выполнения этого плана необходимо провести следующие мероприятия в жизнь.

Немедленно выбрать сельские тройки содействия хлебозаготовкам. Кандидатуры в эти тройки обсуждаются и намечаются на батрацких и бедняцких совещаниях, а затем переносятся на утверждение общих собраний, совместно с середняками (кулаки и лишенцы в этих собраниях не участвуют).

Комиссия содействия, на основании установок района и районного плана, намечает сельский план, прорабатывает его на батрацко-бедняцком совещании и утверждает на общем собрании.

Комиссия на основе принятого решения приступает к доведению плана до двора. Раньше всего выявляются кулаки и лишенцы и наличие хлеба у них. Им дается срок (максимум до 25 сентября) обмолотить все хлеба, а затем за вычетом необходимого для потребления и посева на будущий год (под обязательство посева указанного количества) безоговорочно предлагается сдать к 5-му октября.

По отношению к кулакам и не выполняющим полностью этих директив применяются меры воздействия, как к злостным несдатчикам хлеба (пятикратка и т. д).

Кулак—классовый враг. Мы должны с ним быть беспощадны при его попытках нарушить наши законные директивы.

Комиссия, после выявления излишков кулака, ту часть сельского плана, какую можно выполнить за счет кулака, снимает с общего плана, а остальное распределяет среди хозяйств села, по признакам излишков данного хозяйства.

Правильность распределения обсуждается предварительно на батрацко-бедняцких собраниях, а затем утверждается совместно с середняком на общих собраниях.

Далее комиссия устанавливает сроки выполнения селом общего плана. Максимальный срок должен быть не позже 1-го января.

Минимальная сдача должна быть распределена: в сентябре 20 проц., в октябре 30 проц., в ноябре и декабре по 25 проц, в месяц.

Комиссия содействия побуждает и следит за своевременной сдачей хлеба контрактантами и в первую очередь советским и общественным активом и коллективным сектором.

Комиссия систематически освещает в стенгазетах ход и выполнение хлебозаготовок в селе, соревнование и отношение отдельных крестьян. Одновременно увязывается с газетой „Кузбасс“, куда сообщает наиболее интересные моменты

В задачу этой комиссии входит также контроль над работой заготовителей на местах, в отношении их деятельности по хлебозаготовкам, состояния складов и аппарата, классовой линии, отношении к сдатчикам хлеба, распределения промтоваров, о случае ажиотажа и конкуренции между заготовителями и т. д.

Само собою разумеется, что руководящая работа, где имеется ячейка ВКП (б), принадлежит ей. Под руководством ячейки, а также сельсовета все эти вопросы предварительно прорабатываются на партийном и комсомольском совещании с участием актива.

В задачи комиссии входит также контроль над правильностью обложения мельниц гарнцевым сбором и своевременностью сдачи его мельниками.

А. Ханукаев.

ГОРНАЯ ШОРИЯ ВЫЗВАЛА НА СОРЕВНОВАНИЕ КУЗНЕЦК

Горно-шорское районное совещание по хлебозаготовкам отметило такие недочеты в прошлогодней кампании: В 1928/29 году согласно задания в Горно Шорском районе нужно было заготовить 34 тысячи пудов, а выполнене всего лишь 26 тысяч пудов, или 76,5 проц. задания.

Недовыполнение плана об'ясняется многими причинами: отсутствие изучения хлебозаготовительными организациями экономики в районе своей деятельности, несвоевременная подготовка к хлебозаготовкам, отсутствие складочных помещений, самотек, отсутствие широкого общественного мнения вокруг хлебозаготовок, недостаточно обсуждены на общих собраниях вопросы о хлебозаготовках, не были даны твердые задания кулацким хозяйствам и т. д.

В нынешнем году хлебозаготовкам партийными и комсомольскими организациями уделяется большее внимание, улучшен руководящий состав кооперативных работников, наблюдается рост сельского и кооперативного актива, активность батрацко-бедняцких слоев населения в борьбе с кулачеством.

Рост посевной площади в районе на 28 проц. дает возможность вместо 26 тысяч пудов, заготовленных в прошлом году, заготовить в нынешнем году 66.739 пудов.

Всем хлебозаготовительным организациям предложено сделать максимальный учет всех хлебных излишек, доводя план до двора, давая задания кулацким хозяйствам. Одновременно установить строгий учет и контроль за снабжением населения хлебом.

Районное совещание поручило поставить вопрос перед окрисполкомом о выделении товарного фонда на хлебозаготовки и окрохотсоюзу—обеспечить полное выполнение заявок низовой кооперативной сети по снабжению смазочными материалами, пурками и т. д.

Выполнение хлебозаготовок закончить полностью к первому января 1930 года и вызвать на соц соревнование Кузнецкий район.

В работе по хлебозаготовкам уже сейчас наблюдаются трудности. Кулаки усиливают агитацию против мероприятий совласти по хлебозаготовкам. Преодоление этих трудностей возможно лишь при решительном улучшении качества работы на основе роста активности и организованности трудящихся масс.

Исаков.

ДВЕНАДЦАТЬ ПУДОВ

Двенадцать пудов пшеницы, только двенадцать пудов заготовлено Ленсоюзом в первую пятидневку сентября по всему округу. И еще 420 пудов ржи и 240 пудов овса. Можно ли это назвать заготовками?

Сейчас, как снег на голову, в Ленсоюз сыплются срочные телеграммы, напоминающие о сроках, о темпе, о политическом значении хлебозаготовок и проч.

В сентябре Ленсоюзу предложено заготовить 150.000 пудов.

Хлебозаготовители Ленсоюза понимают, что работать теперь так, как год тому назад нельзя.

Однако гарантий за быстрый темп ни у кого не добьешься. Хлебозаготовители, кивая в сторону общественных организаций, заявляют: дайте массово-раз'яснительную работу и актив!

Мобилизация бедняцко-середняцких масс, противопоставленных кулачеству, должна лечь в основу работы. На практике по мобилизации масс сделано „с гулькин нос“. Профсоюзы и комсомол о хлебозаготовках пока не беспокоятся. Этот вопрос не обсуждался даже в узком кругу. Смогут ли они наверстать упущенное время—покажут ближайшие дни.

Довести план хлебозаготовок до отдельного двора—этот лозунг повис в дебрях междуведомственного пространства разных комиссий и подкомиссий. В Ленинском районе тянут канитель с составлением поселенного плана хлебозаготовок, а без них немыслимо составление и районного плана.

Здесь впутались в дело эксперт ные комиссии, они работают, примерно, под следующим девизом:

— Нам все равно в сентябре или в марте получит государство хлебные излишки.

Плодотворность деятельности этих комиссий весьма сомнительна. Коневская комиссия у граждан Батракова Якова урожай овса с десятины вместо 70 пудов определила в 60 пудов, у Тулинова вместо 60 пуд.—50. Можно составить длинный список таких „ляпсусов“.

Вторая комиссия, которая занималась разоблачением первой, уничтожила мухлеватые списки и этим спрятала преступность членов первой комиссии.

Ленинскому рику с мест чаще всего не шлют „ни привета ни ответа“. Сведения собираются почти целиком от приезжающих на базар. И у самого рика имеется недопонимание, как строить хлебозаготовки—сверху или снизу.

Рычаги экономического воздействия по ускорению хлебозаготовок кое-где перестают действовать. Сбор потребобществами паевых и авансовых задолженностей идет очень плохо. Под'яковское потребобщество собрало за десятидневку 10 рублей паевых и ни копейки авансовой задолженности. Арининское, Сидоренкинское и ряд других потребобществ собрали за десятиднев ку по 7-8 рублей.

Третий заем индустриализации распространен в деревнях всего только на 12000 рублей, а нужно—на 47000 рублей.

Вывод ясен: парторганизация должна усилить свое руководство, добиваясь единого фронта в борьбе за хлеб.

Ястребов.

Крестьяне ничего не знают о хлебозаготовках

Уже прошло 10 дней сентября, а крестьяне Прокопьевского района о новых хлебозаготовках ничего не знают. Уполномоченный по этому вопросу работает плохо. Нужно ему как следует взяться за работу.

Ив. П.

Тракторы будут работать ночью

В коммуну „Комсомолец“ прибыло шесть тракторов „Интернационал“, которые после сборки сразу же были отправлены в поле. После пуска тракторов состоялось заседание совета коммуны с участием агронома, на котором отменили постановление старого совета засеять рожью 120 десятин, а постановили засеять площадь до 350 десятин и подготовить к посеву будущей весной девятью тракторами 2500 гектаров, работая даже ночью. Трактористы говорят, что это задание они безусловно выполнят.

Киселев.

Ждут толчка

По Борочатскому сельсовету, Щегловского района, подготовительная работа к хлебозаготовкам уже прошла. Почти месяц тому назад на общих собраниях избраны комиссии по заготовкам хлеба, к которым прикреплены коопактив и комсомольцы. Приступлено к выявлению средней урожайности. Урожайность определяется в следующих размерах: пшеницы 60 пуд. с гект., овса—30 и ржи—45 пудов.

Часть населения уже приступила к обмолоту и сбыту хлеба.

Хлебозаготовительных планов со стороны рика сельсоветам не дано, тогда как на местах средняя урожайность уже выявлена. Весьма характерно то обстоятельство, что настроение у крестьян выжидающее.

Зажиточная часть населения агитирует, что хлеб нужно поспеть сбыть во время на частный рынок, т. е. до того момента, когда откроется более энергичная работа по хлебозаготовкам.

Чтобы своевременно предупредить утечку хлеба на частный рынок, всему партийному и советскому аппарату надо сейчас же широко развернуть работу по хлебозаготовкам и добиться того, чтобы хлеб поступал в кооперативы, а не на частный рынок.

Беднота и часть среднячества имеют здоровое представление о заготовках. Они говорят: чем раньше будет сдан весь хлебный излишек государству, тем легче будет для самих крестьян и меньше лишних затрат на хлебозаготовительный аппарат со стороны государства.

Вся беда в том, что вопрос о начале этих работ не имеет толчка.

Есть опасения порчи хлеба на самогон. В Бобровском и Под'яковском сельсоветах, Щегловского района, уже наблюдается самогонокурение.

Вся кулацкая часть населения и самогонщики должны быть взяты под общественный контроль.

Скачков.

Комсомольцы не убрали хлеб

Прокопьевская ячейка ВЛКСМ весной посеяла десятину пшеницы. Пшеница уже поспела. Ее ходили жать в воскресник. Сжали полдесятины, помешал дождь, комсомольцы с воскресника ушли домой. Решили итти в следующее воскресенье 1 сентября. В 6 часов утра собралось три человека, дождались 8 часов и разошлись по домам. В 12 часов дня этого же числа опять собрались 4 человека и опять разошлись.

— Так комсомольцы наверное хлеб совсем не уберут. Сеяли эту десятину показательной, но она показывает плохой пример. Крючек.

Как можно скорее послать хлеб рабочим

Коммуна „Комсомолец“, несмотря на плохую дождливую погоду, все силы напрягает, чтобы поскорее убрать хлеб. Для этого мобилизованы все машины и загружены до последних пределов, мобилизована также и людская сила вплоть до малышей. Коммуна старается как можно скорее убрать хлеб и послать в рабочие районы.

Киселев.

ПО СТЕННЫМ ГАЗЕТАМ

НЕТ ЕДИНОГО НАПРАВЛЕНИЯ

По сей день стенные газеты химзавода не научились обсуждать на своих страницах вопросы, выдвинутые нашей газетой. Любопытно отметить, что газеты в каждом цехе выдвигают свои вопросы и не из жизни цеха, а общеполитические, то-есть, одна пишет о чистке партии, другая—о чистке соваппарата, третья—о первом августе и т. д.

„Металлист“, издаваемый рабочими механического цеха химзавода, к чистке партии поместил разоблачительную статью такого содержания:

„Старший мастер коксовых печей Максаков, член ВКП(б), ежедневно бывает пьяный до бесчувствия. 22 августа он пришел в новый магазин ЦРК с целью взять еще бутылку коньяку. Подоспевшая жена отобрала у него деньги и талон. Максаков с огорчения решил жизнь покончить самоубийством: он вышел на линию ж. д., положил буйную голову на рельсы и уснул сном „праведника“. Случайно проходившие рабочие сняли его с рельс“.

„Коксовик“, издаваемый рабочими коксовых печей, до сего времени не сменил материал, посвященный вопросам первого и шестого августа. Наряду с этим материалом есть и материал, посвященный вопросам социалистического соревнования.

„Коксовик“ пишет:

„Площадка на второй батарее коксовых печей имеет много выпуклых плит. Администрация запинается за них, а не отремонтирует. Рабочим клинья таскать невозможно. Вот тебе и соревнование“.

„Коксовик“ обычно помещает материалы о неполадках в производстве. После заметки о выпуклых плитах он пишет:

„Нужно исправить тормоза у коксовыталкивателя первой и второй батареи. Неоднократно было предложение рабочих отремонтировать, но все же ничего не сделали. Это нездорово отзывается на моторе и тормозит выполнению политдоговора.

Стенгазета „Коксовик“ освещает вопросы всесторонне. Наряду с рядом производственных неполадок она пишет и о преступном отношении рабочих к выполнению соцдоговора. В статье „Не ударники, а рвачи“ пишет.

„Ударные производственные бригады должны больше уделять внимания производству, а есть такие члены бригад, как вот тов. Лихоманов. Перед днем отдыха в виду малой выдачи приходится работать вместо трех человек двум и небольшую часть перерабатывать, а тов. Лихоманов требует, чтобы ему платили как сверхурочно за третью смену. Ударникам особенно нельзя бить по себестоимости.

„Ударник Центральной шахты Непомнящий Павел взял за правило в момент отправки его на другую работу крыть матом всех.

Не дело ударника отказываться от работы, особенно когда он должен готовиться к подведению итогов политдоговора“.

Тешев

СИБИРСКИЕ НОВОСТИ

Возвратилась комиссия крайовнархоза, проверявшая на Барановской бумажной фабрике (Иркутский окр.) изобретение инженера Реммера по изготовлению бумаги из торфяного мха. Опыты дали положительные результаты. Изготовлено около тонны бумаги, качество которой хорошее.

Промышлен. строительство этом году идет вполне нормально. В общем программа строительства выполнена за 9 месяцев на процентов. Новое строительство выполнено на 69 процентов. Программа переоборудования и расширения выполнена на 58 процентов, капитальный ремонт—на 68 проц. План промышленного строительства к концу года будет выполнен. Полным ходом идет подготовка к промышленному строительству в будущем году.

Развитие коммунальных предприятий Новосибирска сильно отстает от роста потребностей. Горсовету предложено составить план строительства и развития коммунальных предприятий соответственно темпу строительства в Новосибирске промышленности и транспорта. Коллегия наркомвнудела поддерживает ходатайство Сибкрайисполкома об отправке в Новосибирск специальной комиссии для разрешения вопров, связанных с ростом города.

Сибкрайохотсоюз приступил к организации кустарных артелей по смолокурению, сетевязанию, добыче ореха и ивовой коры.

НЕ ОСЛАБЛЯТЬ БОРЬБЫ С ПРАВОЙ ОПАСНОСТЬЮ

(К ПОСТАНОВЛЕНИЮ X ПЛЕНУМА ИККИ О т. БУХАРИНЕ)

Правые в ВКП(б) во главе с Бухариным противопоставляют генеральной линии—линию отказа от наступления на капиталистические элементы, отрицания необходимости усиленной борьбы с кулаком, ослабления темпа индустриализации.

Резолюция X пленума ИККИ о т. Бухарине подробно останавливается на характеристике взглядов правой оппозиции в ВКП(б), возглавляемой т. Бухариным. Это не случайно.

ВКП(б) проводит грандиозную работу по укреплению социализма в СССР как базы международной революции. Укрепление СССР—это есть укрепление международного революционного движения. Трудности стоят перед СССР большие. Кроме того, что пролетариату СССР приходится строить социализм в стране, где технико-экономическая отсталость еще велика, он встречает на пути социалистического строительства бешеное сопротивление капиталистических элементов, что вызывает обострение классовой борьбы. Но ВКП(б) не останавливается перед трудностями. Она неуклонно проводит политику индустриализации страны, политику перевода индивидуальных бедняцких хозяйств на рельсы крупного коллективного хозяйства, линию решительного наступления на капиталистические элементы.

Этой линии партии правые в ВКП(б) во главе с т. Бухариным противопоставляют другую линию—линию отказа от наступления на капиталистические элементы, отрицания необходимости усиленной борьбы с кулаком, свертывания социалистических форм строительства, ослабления темпа индустриализации. Как в международных вопросах, так и в вопросах внутренней политики СССР правые выступают за притупление классовых противоречий, за „классовый мир“, за „врастание кулака в социализм“ в СССР. Но такая позиция—насквозь антимарксистская, антиленинская, ибо марксизм—ленинизм всегда вопрос о классах и классовой борьбе ставил на первый план.

В вопросе о дальнейших путях развития СССР т. Бухарин расходится с ВКП(б). Тов. Бухарин считает, что „решающим в нашем дальнейшем развитии является товарооборот“. Этот „тезис“ т. Бухарина—либеральный тезис. Конечно, расширение товарооборота нам нужно, но такое расширение, которое укрепляет социалистические позиции, укрепляет плановое регулирование стихии рынка, способствует всемерному росту коллективных форм производства. Тов. Бухарин, выдвигая лозунг о решающем значении товарооборота в дальнейшем развитии СССР, смазывает классовые задачи нашего строительства и на деле выступает в защиту стихии рынка, в защиту капиталистического товарооборота. Тов. Бухарин не понял диалектики нэпа, продолжая стоять на позициях первоначального периода нэпа, когда наша политика была направлена против военного коммунизма и когда рынку, естественно, отводилось первое место. Тов. Бухарин совершенно упускает из виду, что развитие нэпа привело к такому укреплению командных высот пролетариата и его социалистических позиций, когда нэп, вначале повернутый лицом против военного коммунизма, теперь направлен в сторону выкорчевывания капитализма в СССР, в сторону вытеснения капиталистических элементов социалистическими.

А это как раз есть **главная черта** нэпа в текущий период.

Вместо того, чтобы выдвигать на первый план лозунги партии об индустриализации, коллективизации сельского хозяйства и наступления социалистических элементов на капиталистические,—лозунги, являющиеся, действительно **решающими**,—т. Бухарин выдвигает тезис „о решающем значении в нашем развитии товарооборота“. Но под этим лозунгом т. Бухарина с удовольствием **подпишется кулак и нэпман**, оба они тоже за расширение товарооборота, конечно, своего капиталистического товарооборота. Именно из этого „тезиса“ т. Бухарина вырастает его позиция и в отношении курса на индустриализацию, проводимого ВКП(б). Тов. Бухарин и его единомышленники, капитулируя перед трудностями, сдают позиции пролетариата, так как выступают против курса партии на индустриализацию страны.

Как в отношении Коминтерна, так и в отношении оценки положения и методов руководства ВКП(б), правые и примиренцы повторяют троцкистские зады.

* * *

Могут спросить: **что же дальше?** Ответ на этот вопрос совершенно ясен: **партия не прекратит борьбу с правой оппозицией до ее полного разгрома.** Дело не в лицах, а в определенном политическом течении, которое все больше становится враждебным основной коммунистической линии. Борьба с правой опасностью—длительная борьба. Корни правой опасности лежат в мелком производстве, ежечасно рождающем элементы капитализма. А мелкого производства у нас еще много. Партия **начала** выкорчевывать корни капитализма и будет упорно продолжать эту линию.

Было бы непростительной близорукостью думать, что правые, получив первые удары от партии, прекратят свою борьбы против партии. Опыт борьбы с троцкизмом достаточно поучителен. Вступив на путь оппортунизма, сойдя с ленинских позиций, правые логикой событий будут все резче противопоставлять себя партии, скатываясь все больше на путь фракционности. Но от этого пути совсем недалеко до „карьеры“ троцкистов. Такой перспективы развития правой оппозиции нельзя упускать из виду.

Решением X пленума ИККИ подведен годичный опыт борьбы с правыми и примиренцами. Но это не значит, что борьба окончена. Борьбу с правыми и примеренцами Коминтерн и ВКП(б) будут и дальше решительно продолжать, ибо корни правой опасности еще глубоки. Борясь против „левых рецедивов“, вроде „левых загибов“ т. т. Щацкина и Стэна, партия будет продолжать сосредотачивать **свой главный огонь направо.** Именно поэтому во всей нашей раз'яснительной и воспитательной работе нельзя ни в коем случае ослаблять разоблачения правого уклона и вскрытия его конкретных проявлений.

*) Из передовой выходящего в скором времени очередного номера „Сп. Агит.“ [орган ЦК ВКП(б).]

ПЕРЕВЫПОЛНИМ ПРОГРАММУ

Ударники химзавода организуют смотр контрольных цифр. Они начинают подготовку к заключению новых хозяйственно-политических договоров

РАБОЧИЕ ВЕЛЯТ

Конференция ударных групп рабочих химического завода считает необходимым провести широкую массовую кампанию, в ходе которой надо под'итожить работу в условиях социалистического соревнования, а главное начать и развернуть подготовку к выполнению и перевыполнению контрольных цифр в будущем хозяйственном году. Конференция считает, что подготовка рабочих и хозяйственно-технического персонала к новому хозяйственному году должна закончиться заключением новых хозяйственно-политических договоров, которые бы предусматривали перевыполнение программных норм.

В своей резолюции конференция просит окрпрофбюро после подготовительной работы созвать окружное производственное совещание, на котором и заключить новые хозяйственно политические договора.

Выполняя волю рабочих рабкоровские кружки и редакция газеты „Кузбасс" совместно с партколлективами химзавода и Кемрудника, завкомом и шахткомом решили начать смотр подготовки предприятий к будущему хозяйственному году

ВАЖНОСТЬ ЗАДАЧИ

В свете контрольных цифр становится совершенно очевидной важность задачи, которая выпала на долю горняков и химического завода Кузнецкого бассейна.

В будущем году по плану решено было добыть 47 миллионов 400 тысяч тонн угля. Но итоги заканчивающегося хозяйственного года показали, что рабочему энтузиазму будет тесно в рамках этой цифры, что специалисты, готовые перевыполнить пятилетний план, будут связаны по рукам, если не увеличить норму добычи угля в наступающем году. Вот почему Госплан СССР решил увеличить добычу угля до 50 миллионов 600 тысяч тонн.

Количество кокса против норм пятилетнего плана увеличено на 200 тысяч тонн. Несомненно, что шахты Кузнецкого бассейна и коксохимический завод в соответствии с этими цифрами получат годовое задание и тут почин ударников рабочих химзавода приобретает гигантское значение. Несмотря на увеличение количества выжигаемого кокса против пределов, установленных пятилетним планом, все же нам нехватает 270 тысяч тонн. Вот это одно из „узких мест" в нашем годовом плане работ обязывает химзавод и рудники Кузбасса отнестись с повышенным вниманием к предложению ударников химзавода.

ЕЩЕ О ВАЖНОСТИ

Государственная плановая комиссия нашла, что в нынешнем году можно повысить производительность труда на 23 проц. и снизить себестоимость угля и кокса на 9 процентов. Ударники химического завода предвосхитили решение госплана и в своей резолюции заявили, что повышение производительности труда и снижение себестоимости составляет одну из главных задач. Чтобы выполнить эту задачу они предлагают создать комиссию для сбора рабочих предложений об улучшении организации труда и для контроля за проведением этих предложений в жизнь; предлагают повести решительную борьбу с еще имеющимися недостатками руководства и трудовой дисциплины; вовлечь всех рабочих в члены ударных групп.

Такое решение рабочих химического завода лишний раз показывает, что выполнение контрольных цифр в будущем хозяйственном году вполне возможно и что Госплан в определении контрольных цифр исходил из вполне реальных условий. Заявления специалистов заводов и рудников бассейна, на-днях опубликованные в „Кузбассе", также подтверждают эту уверенность.

Теперь дело за тем, чтобы подготовить предприятия к выполнению грандиозной задачи, чтобы предусмотреть и устранить возможные заминки, чтобы организовать взаимодействие цехов и предприятий образцово. С целью приковать внимание к этому делу мы и проводим смотр.

Анатолий Брут.

ЦВЕТНАЯ МЕТАЛЛУРГИЯ СССР РАСТЕТ

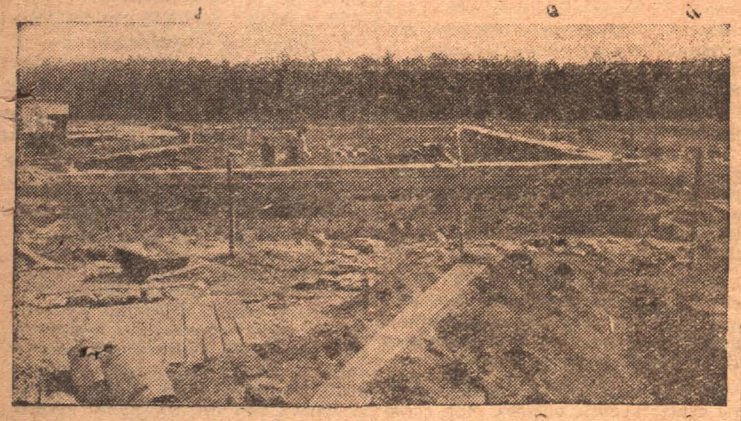

НА СНИМКЕ: Кладка фундамента литейного цеха медеплавильного завода Богомолстроя.

КОРОВА ПОДВЕЛА

Ругаем мы сейчас кооперацию очень здорово. Так ругаем, что „аж деревья гнутся".

Хлеба нет,—шумим:

— Почему нет хлеба, так вашу?...

Привезли:

— Почему привезли?..

Придираемся, цепляемся. А если продавец попробует ответить, что получается? Ого-го-го! Небо превращается в овчинку.

Злой мы народ, шумливый, крикливый. Около мясных лавок мы иногда любим разыгрывать буквально трагические сцены.

— Дайте мяса! Ах, нет первого сорта? Может быть вы хотите сознательного пайщика угощать десятым сортом? Может быть вы...

Одним словом, сцена следует за сценой, беда за бедой. И никто не догадается пожалеть кооперативных работников, войти в их положение, посочувствовать.

А они в сочувствии очень нуждаются порой. На кооператоров иногда обрушивается даже стихия.

Вот пример: у топкинской поселковой мясной лавки собралась очередь.

— Мяса! Да скоро ли, чорт возьми, у вас будет мясо?

Крик, шум, трагедия.

И только потом покупатели были ознакомлены с невероятным случаем, который поставил топкинскую кооперацию буквально в безвыходное положение. Дело в том, что мясо в виде живой коровы было во время заготовлено и доставлено в топкинскую кооперацию. Рано утром корову направили на бойню. Но специалистов по части перевода живого существа в продукт в этот момент не оказалось и корова была привязана за березку около бойни.

Когда искали бойца корове вздумалось отвязаться и быстрым шагом направиться в сторону от бойни: коровье сердце почувствовало беду. Побежала корова, побежали за коровой люди, ловили, а продавец в это время разводил перед покупателями руки и говорил:

— Понимаете—ловят. Ну поймите же, что весь кооперативный аппарат на ловле коровы...

Покупатели возмущались, покупатели негодовали. А ведь тут нужна была только жалость. Нужно подумать: даже корова пошла против кооперативного аппарата.

А это уже не просто неудача, оплошность, а форменная беда. Стихия, так сказать.

Будем иногда жалеть наших кооперативных главковерхов. Особенно в тех случаях, когда из рук вырываются коровы.

Розмочим наши сердца...

Юр. Анчаров.

ЛЮДИ С ПРОШЛЫМ

Чтобы скрыть свое прошлое, бухгалтер прокопьевского кредитного товарищества Тхоржевский задумал завоевать себе симпатии рабочих и крестьян и доверие партии. Он втесался командиром стрелкового отряда, получил себе винтовку имеет маузер. В одно прекрасное время в пьяном виде в кругу своих друзей Тхоржевский сознался, что он был при царском строе начальником гарнизона г Киева и делал грабительские налеты на мирных жителей—евреев.

Это прошлое заставило его во время переворота ехать в этот темный уголок „для спасения своей шкуры".

Его защищают члены партии Шувалов и Потехин. Через последнего он попал в бухгалтеры кредитного т-ва, когда его убрали из рудоуправления по письму одного партийца.

Второй такой же тип имеется здесь в Кемеровском ЦРК. Это приказчик мануфактурного отделения Вейс, который был дружинником у Колчака в г. Щегловске.

РАБОЧИЕ ПИСЬМА

Из за плохой вентиляции рабочие шахты Карла Маркса, уклон № 2 (Ленрудник) не вырабатывают нормы, угорают и с работы идут прямо в больницу. Надо поторопиться установить второй мощный вентилятор. Кроме этого охране труда не мешает закрыть временно опасные для здоровья забои.

Знающий.

———

Не пускает молодежь в избу-читальню дер Лукошинки, Топкинского р-на избач Орлов. Он закрыл избу-читальню и перестраивает ее на свой лад.

Ав.

———

Кто надоумит топкинских администраторов сделать ремонт моста Люди и лошади ломают себе ноги. Ф

———

Не произвел в свое время окраску мачты под линию высокого напряжения механический цех. Теперь же, когда мачта установлена, то дали наряд стройконторе на окраску. Дело это сопряжено с большим риском. Охотников мало.

Знающий.

———

Плохо работает кольцевик Крапивинской почты тов. Гарчуков. У него нет твердого расписания прихода почты, отчего последняя опаздывает на 3—4 дня. Куда смотрит—рик?

Х.

———

Не дают плащей сторожам кожтельного цеха химзавода. Ни охрана труда, ни завком на это не обращают внимания. Самим бы им посидет без плащей на улице.

Рабкор Ю. С.

———

Устраивала панику среди населения член правления Кемеровского ЦРК Чуплыгина. Она ходила по баракам и говорила: „берите мануфактуру, а то больше не привезут" В аппарате таким не место.

———

Невыносимая грязь в ленинском доме крестьянина, тучи всяких насекомых. Саннадзору надо заглянуть в это местечко и почистить.

———

Пьянствует и пристает к работницам зав. столовой „Заря" в Сад-городе тов. Девятов. Кто положит конец безобразиям зава? **Знающий**

———

Сделал строгий выговор и дал перевод с работы нач. пожарных команд Коростелев активисту пожарнику Тумашову за то, что он ушел с дежурства на 4 сажени дальше чем полагается. У Коростелева такие приемчики с активистами вообще приняты.

И.

———

Сын кулака Ричковский пролез в союз Нарпит и ухитрился пробраться на пчеловодные курсы в Щегловске. Таких надо гнать с курсов.

Комсомолка.

———

В двух местах собирается базар в пос. Топках. Было заявление от райисполкома об освобождении старой площади для постройки школы, клуба и т. д. Отвели место на краю поселка. Но, несмотря на это базар собирается в двух местах—на старом и на новом месте. Когда-же будет определенное место для базара?

Ф.

———

Является рассадником заразы Прокопьевская бойня. Полы все прогнили и от стекающей туда крови идет невыносимый запах. Вообще бойня находится в антисанитарных условиях и саннадзору необходимо туда заглянуть.

Вчера.

———

У пожарников г. Ленинска не у всех имеется сигнализация. А живущий с нами в одном доме рабочий имеет сигнальный звонок. Администрация не заботится о сигналах. Она ссылается друг на друга. Горсовет—на рудоуправление и наоборот.

Пожарный.

МОЛОДЫЕ ГОРНЯКИ ПРОКОПЬЕВСКА ПОКАЗАЛИ ПРИМЕР ВЗРОСЛЫМ

На шахте № 8 молодежь пошла работать на „Голубятнике", куда отказались итти взрослые. — Специалисты Ленрудника обещают устранить простои, обмеры и обсчеты рабочих

ТОПКИНЦЫ ОТСТАЮТ В СОРЕВНОВАНИИ

МОЛОДЕЖЬ ИДЕТ ТУДА, ГДЕ ВЗРОСЛЫЕ ОТКАЗЫВАЮТСЯ

Четвертого сентября в летнем клубе Прокопьевского рудника делегация ленинской молодежи отчитывалась перед прокопьевской молодежью в ходе соцсоревнования среди рабочей молодежи. На собрание явилось более 150 человек.

Тов. Шаравин отметил целый ряд достижений в соцсоревновании ленинской молодежи, как-то: поднятие производительности труда, понижение себестоимости, понижение зольности в угле, повышение заработной платы и т. д.

Но наряду с этим не обошли молчанием и тех ненормальностей, которые еще мешают молодежи в работе при соцсоревновании.

1) Хозяйственники мало уделяют внимания ударным бригадам, десятники зачастую обходят забои, где работают ударники, как в Ленинске, так и в Прокопьевске. На настоящее собрание приглашались хозяйственники для участия в обсуждении. К большому сожалению для молодежи и большому позору для хозяйственников, **они не явились на вызов молодежи.**

2) Несвоевременная доставка леса является также одним из тормозов нормальной работы ударных бригад.

3) Слишком мало еще вовлечено рабочих в соцсоревнование. Со стороны ленинского райкома ВЛКСМ было мало раз'яснительной работы о соцсоревновании. При отчете прокопьевской делегации в Ленинске на собрание явилось только 29 человек, в строительном цехе совершенно отсутствует соцсоревнование молодежи.

4) Частично еще есть и рвачество со стороны некоторых бригад, которые хотят лишь больше заработать и из-за этого отказываются итти работать в печах, так как там меньше заработаешь, чем в штреку.

В Прокопьевском руднике бригады не соревнуются между собой благодаря тому, что „недавно организованы". Борьба с прогулами, как в Ленинске, так и в Прокопьевске почти не ведется, даже нет учета прогулов рабочей молодежи.

Почти все выступавшие требовали, чтобы хозяйственники считались с молодняком в производстве. Они соглашаются итти работать туда, где отказываются работать взрослые. Например, на Прокопьевском руднике шахта № 8 работать на „голубятнике" взрослые отказались, а молодежь пошла и работает.

Собрание высказалось за то, что бы не останавливаться на сделанных достижениях, а двигаться вперед. В предстоящую зиму взяться за углубление знаний и поднятие квалификации в горном деле. Для лучшей осведомленности о работе меняться ежемесячными сводками о достижениях и промахах в соцсоревновании.

М. С—кий.

К МАССОВОЙ ПРОВЕРКЕ ХОДА СОЦСОРЕВНОВАНИЯ

Еще недостаточно вплотную подошли горняки Прокопьевска к работе по подведению итогов соцсоревнования. Несмотря на то, что райкомом СГ разосланы брошюры ЦК о массовой проверке хода соцсоревнования, шахткомы на эту работу смотрят сквозь пальцы.

Ни у одного шахткома не видно следов от этой работы. Рабочие знают об этом лишь по наслышке по газетным столбцам, но ничего не знают о том, что у них будет конкретного, на каких собраниях совещаниях прорабатываются вопросы проверки соцсоревнования. Не проведено ни одного совещания соревнующихся групп с целью выяснения недостатков и достижений. Ни у одного шахткома нет перед рабочими конкретного плана проведения кампании единовременной проверки хода соревнования нигде не найдешь ни одной комиссии по проверке.

А с 15 сентября должно начаться премирование отличившихся на фронте соцсоревнования.

К вопросу о премировании нужно отнестись очень серьезно. Здесь может быть ряд недовольств со стороны соревнующихся при очень маленьком невнимании к ним. Основное, что нужно брать для премирования—выхождаемость и увеличение производительности труда, улучшение качества продукции, степень участия рабочих в работе ПК и ПО. Без деятельной массовой проработки этих вопросов относительно каждого соревнующегося возможны ряд ошибок и неправильное распределение премий. По предварительной проработке этого вопроса по Прокопьевскому руднику установлены следующие премии: 120 руб. деньгами, 30 лучших оборудованных и снабженных мебелью квартир, 10 бесплатных годовых зрелищ (постановки и кино), 50 грамот и 1 передвижное знамя.

Сейчас рудоуправлением и райкомом СГ прорабатывается вопрос какие шахты и цеха должны получить первые, вторые и т. д. премии.

Нужно, чтобы одновременно с проработкой вопроса премирования между шахтами и цехами шахткомы и производственные комиссии приступили к проработке вопроса установления количества и сети премий для премирования соревнующихся групп и отдельных лиц.

Пегасов.

ОБЯЗАТЕЛЬСТВО ВЫЯВИЛО НЕНОРМАЛЬНОСТИ

Административно-технический и счетный аппарат шахты Ленина на Ленруднике скрепил своими подписями взятое на себя социалистическое обязательство. Он предлагает подписать такое же обязательство всем шахтам, цехам и Анжеро-Судженским копям.

Что говорится в их обязательстве?

„Учитывая важность социалистического соревнования в стране между предприятиями, цехами, отделами и рабочими, в частности, в деле выполнения государственного плана по поднятию производительности труда и индустриализации страны, мы находим необходимым перед рабочими Ленин.шахты взять на себя следующие обязательства:

1) Не допускать пропуска упряжек

2) Не допускать просчета заработка рабочих;

3) Не допускать обмера работ в шахте и на поверхности;

4) Своевременно выявлять прогульщиков, ведя им точный учет, а списки представлять в шахтком.

Дальше говорится в обязательстве о представлении своевременной отчетности и статистики.

Дальше идет просьба к рабочим шахты Ленина о соблюдении таких правил:

1) К третьему числу каждого следующего отчетного месяца рабочий обязан закончить сверку и замер работ.

2) Производить коллективную сверку с упряжками (через артельщиков), соблюдая время, указанное в об'явлениях, которые будут вывешиваться конторой за 1—2 дня до сверки.

Обязательство ярко подтверждает факты обсчетов, обмеров и несвоевременность отчетности по шахтам и цехам.

Эхо.

ТРАНСПОРТ ВСЕ ЕЩЕ ОТСТАЕТ

При ВКК службы движения станции Топки были созданы летучие комиссии из кондукторов, цель которых—проверить соседние станции, как они выполняют соцдоговор, как подготовляются к хлебозаготовкам. 20 августа одна комиссия сделала обследование ст. Кольчугино. Вот что установила там комиссия:

1) Часов, засчитывающихся за работу сверх отдыха кондукторским бригадам, за июнь месяц—445, резерва свыше 4 часов—274 часа и 7 бригад, „пролежавших" более суток, отправление им в книге учета работы не записано. За июль месяц—330 часов сверх отдыха и работу и 498 часов резерва. За 20 дней августа—335 часов в работу сверх отдыха и 311 часов резерва сверх „пролежин". Такое положение обусловлено тем, что ДС ТД Кольчугино работают из рук вон плохо, с другой стороны диспетчерская связь скверная. Не ведется ежедневной проверки наличия и простоя вагонов. Велик простой маневровых паровозов. **Состояние трудовой дисциплины неважное, существует круговая порука.**

Администрация по соцдоговору ничего не делает, отговариваясь, что это дело союза.

Когда комиссия созвала собрание и сделала доклад о ненормальностях на ст. Кольчугино, явилось несколько человек пьяных. Дорожный мастер Гаврилов „проводил соревнование" у старшего рабочего станции Трудармейская „до зеленого змия" и лез в поезд с деньгами для выплаты зарплаты рабочим. Этот Гаврилов часто бывает пьян.

Учкпрофсожу необходимо разбить круговую поруку. Ревизору движения надо смотреть не на буквы закона, а на ход соревнования.

Байканмский.

ВЫЖИЛИ ИНЖЕНЕРА

Быстрейшее выполнение пятилетнего плана строительства, лучшее проведение социалистического соревнования может быть осуществлено лишь при активном и сознательном участии как рабочих так и специалистов-общественников. Наш Кузбасс особо беден инженерно-техническим персоналом, а особенно общественниками инженерно-техническими работниками. И когда к такому товарищу со стороны хозяйственников проявляется формальное отношение, мы проходить мимо этого факта не должны.

Вчера Кемеровская ИТС рассматривала вопрос об увольнении „по собственному „желанию" активного инженера общественника т. Сегельмана. Это эжелание" у т. Сегельмана выявилось после того, как к нему было применено целый ряд экспериментов.

Тов. Сегельман должен был после приема на службу получить квартиру, как это полагается всем работникам Кемкомбината. Квартира ему была дана, но совершенно неприспособленная для жилья культурного человека. Придя с работы домой приходилось залазить в шубу и какой либо работе дома не приходилось и мечтать.

В настоящее время холодов еще нет, но из под полу дует и в щели на полу пролазят крысы. На все доводы на протяжении года квартирный отдел ничего не сделал. А когда т. Сегельман категорически поставил вопрос о ремонте квартиры в присутствии главного инженера, то представитель квартотдела заявил: „по Сеньке и шапка", намекая, очевидно, на то, что и главный инженер живет в неважной ободранной квартире.

Тов. Сегельман поступил в Кемкомбинат на оклад 250 р., и когда приступил после болезни к работе, то ему предложили 175 р., считая очевидно, что выздоравливающему можно платить и меньше. Впоследствии заработок ему увеличили до 225 р. в месяц, но для этого потребовалось чье-то вмешательство.

Инженер-механик Сегельман имеет стаж свыше 5 лет, а в настоящее время Субуголь прислал на завод инженера-механика со школьной скамьи, которому договором обусловлена ставка 250 р. и квартира в три комнаты со всеми удобствами. Общественность этого товарища нам неизвестна, но она очевидно не ценится хозяйственниками.

Мы требуем не лойяльного отношения к специалистам-общественникам, а проявления большей чуткости, большего внимания к левому крылу ИТР, которые своими плечами помогают партии в нашей технически отсталой стране строить социалистическое хозяйство.

Евг. Богословский.

К ОКРУЖНОМУ СОВЕЩАНИЮ

КОЛХОЗНОЕ СТРОИТЕЛЬСТВО НАЦМЕН

В сельских местностях Кузнецкого округа имеется нацмен населения (по данным переписи 1926 г.) 66705 человек, что составляет к общему населению округа 19,7 проц.

Отдельные национальности округа распределяются так: чуваши—21,4 проц., мордва—19,5 проц., шорцы—18,4 проц., украинцы—18,3 пр., белоруссы—5,6 проц., татары—3,3 пр. пермяки—3,2 проц., зыряне—2,2 пр., телеуты—2,2 проц., вотяки—1,2 проц., поляки—1,1 проц. и прочие—3,7 пр.

По районам нацменов больше всего в Горно-Шорском районе (56 проц.). В остальных районах меньше.

Коллективизация и кооперирование сельского хозяйства нацмен

По данным на 1 января 1929 г., в Кузнецком округе имелось среди нацмен сельско-хозяйственных об'единений следующее количество: коммун две, сельско-хозяйственных артелей одна, товариществ по общественной обработке земли восемь и простейших организаций 29.

Вопросу кооперирования нацмен районные организации, очевидно, уделяют не одинаковое внимание.

Если в Прокопьевском районе кооперировано 24 проц., то в Бачатском районе—4 проц., а в Горно-Шорском—0,2 проц.

Сравнивая общий охват населения округа сложными колхозами и простейшими сельскохозяйственными об'единениями вообще с охватом нацменнаселения, мы видим, что коллективизация и кооперирование в сельско-хозяйственном производстве среди нацменов отстает. По округу общий охват населения коммунами равен 0,33 процентов, а у нацмен—0,14 проц., сельско-хозяйственными артелями по округу 0,81 проц., а у нацмен—1,03, простейшими сельско-хозяйственными об'единениями охвачено по округу 8,6 проц., а у нацмен всего—3,08. Сложными колхозами и простейшими об'единениями охвачено по округу 10,15 проц., у нацмен—4,32 пр.

Приведенные цифры говорят за то, что работу среди культурно и экономически отсталых нацменьшинств по коллективизации сельского хозяйства необходимо подтолкнуть.

Экономическая характеристика нацменколхозов

Нацменовские колхозы отстают не только количественно, но и качественно. Нацменколхозы, выполняя производственные планы 1927-28 г., имели посевную площадь с нагрузкой на 1 рабочую лошадь 6,1 гект., на одного трудоспособного члена—3,4 гектара, на одного едока—1,7 гектара, тогда как колхозы округа вообще имели среднюю нагрузку на одну рабочую лошадь 3,06 гектара, на одного работника—2,3 гектара, на одного едока—0,91 гектара.

Культурно-социальный состав нацменколхозов

По данным чувашских колхозов (одной коммуны и четырех товариществ) можно судить, что в составе их имеется всего членов и кандидатов ВКП(б) 18 ч., членов ВЛКСМ—18 человек. Как мы выше видели из экономической характеристики, нацменколхозы, очевидно, состоят преимущественно из бедноты. По тем же чувашским колхозам видно, что в них имеется грамотных мужчин 76, женщин 33, неграмотных мужчин 17, женщин 66 (грамотность и неграмотность взяты для лиц свыше 16 лет).

По этим же колхозам руководящий состав колхозов состоит из 15 человек—мужчин, из них членов ВКП(б)—10 чел., членов ВЛКСМ—2 ч. и беспартийных—3 человека.

В отношении социального состава руководящего кадра дело обстоит удовлетворительно, но отсутствие в его составе женщин—большой минус.

О коллективизации и кооперировании шорцев

В Горно-Шорском районе имеется всех сельхозоб'единений 33. Из них нацмен коммуна „Пролетарий" состоит из чехо-словаков и мадьяр. Шорских колхозов до сих пор ни одного нет.

Надо признать, что мы обязаны были давно изучить этот вопрос и приступить к практическому переустройству шорского сельского хозяйства, на основе коллективизации и кооперирования бедняцко-середняцких масс трудящихся шорцев. Этой работе надо придать ударный характер.

Учитывая общие задачи страны по реконструкции сельского хозяйства и исходя из состояния колхозов национальных меньшинств нашего округа, предстоящее совещание нацмен при окрисполкоме, мы надеемся, подойдет к вопросу о коллективизации сельского хозяйства среди нацмен со всей серьезностью и укажет руководящим окружным организациям практические пути по переустройству нацменовской деревни.

Агроном Я. Ятманов.

РАСТРАТЧИКАМ НЕ МЕСТО В РЯДАХ СТРОИТЕЛЕЙ СОЦИАЛИЗМА

Такое решение вынесло совещание по борьбе с преступностью

Успешное выполнение советской частью—дела переустройства все народного хозяйства, может быть остигнуто только при условии пол ого доверия к соваппарату со сто оны трудящихся масс. Это обстоя льство пред'являет повышенное ебование к личному составу всех сучреждений, хозяйственных или ооперативных организаций.

Имея налицо большое количест о растрат и их рост, совещание о борьбе с преступностью устано ило, что большая часть расхитите ей народного достояния находит в сельских местностях, расчиты ая видимо на поддержку кулацкой ерхушки, а также и на слабость аботы сельского аппарата.

Учитывая, что огромное большин во растратчиков подает на долж остных лиц, имеющих на руках од'отчетные суммы денег, ценно тей, товаров или вообще имуще тва,—совещание постановило:

— Предложить органам расследо ания обратить особое внимание а лиц, работающих в государствен ых, общественных и кооператив ых организациях и особенно в ельских местностях, так как до се о времени среди этого кадра слу ащих укрываются в деревне лица преступным прошлым.

Административному отделу пред ожено разработать вопрос специ льного учета всех авансодержате ей и дать на места об этом указа ия. Руководители всех организа ий обязаны содействовать этому чету путем своевременной высыл и необходимых сведений.

Ускорить процесс расследования растрат.

В процессе расследования необ одимо совершенно отказаться от усвоенных неверных методов—про изводства допросов, а обращать особое внимание на исследование документов.

При возникновении дела о раст рате, без всякого промедления при нимать в первую очередь меры, ко торые обеспечивали бы гражданс кий иск. Приговора и решения су да приводить в исполнение не по зднее семидневного срока.

Всем хозяйственным организаци ям и особенно их руководителям предложено недопускать на посто янную работу лиц без испытатель ного месячного стажа. В течение этого испытательного срока необ ходимо изучить каждого сотрудни ка в области практической пригод ности к работе; выявить отрицатель ные моменты, влияющие на работу.

Отмечая случаи комплектования торгового аппарата случайным эле ментом, на который к тому же за частую не имеется трудовых спис ков торговым организациям пред ложено воздержаться от приема на работу лиц не имеющих на руках трудовых списков, предоставляя в этом случае исключение только вы движенцам.

Обратить внимание судов на не обходимость самого срочного рас смотрения дел о растратах и усиле ния карательной политики избегая при определении мер социальной защиты,—применять принудитель ные работы к злостным и неодно кратным растратчикам.

Профсоюзные организации долж ны тесно увязаться с судебно-след ственным аппаратом и совместны ми силами выявлять растратчиков и особо злостных из них немедлен но исключать из союза со снятием с работы.

Мах.

С ФОТО-АППАРАТОМ ПО ЩЕГЛОВСКУ

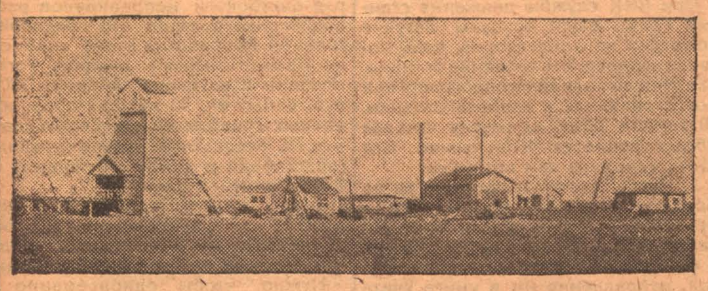

.НА СНИМКЕ: Общий вид Щегловской шахты.

ЩЕГЛОВСКИЙ ДЕНЬ

ОВОЩИ ДЛЯ ДОМА ОТДЫХА

Крайстрахкассой отмечено, что до их пор в Кузнецком доме отдыха ыло слишком однообразное пита ие.

Чтобы избежать этой однообраз ности в будущем сезоне, окрстрах кассе предложено теперь же при ступить к заготовке необходимых продуктов и главным образом ово щей в достаточном для всего сезо а количестве.

ОКРУЖНЫЕ КУРСЫ БИБЛИОТЕЧНЫХ РАБОТНИКОВ

На состоявшемся третьего дня совещании окротделов союзов окон ательно решен вопрос о проведе ии с 15 октября двухнедельных урсов библиотекарей. На курсы будут командированы для перепод готовки библиотечные работники сех союзов, за исключением сою а горняков, которым такие же кур ы уже проведены.

ИЗЫСКАНИЯ ПО ГОРОДСКОМУ ВОДОПРОВОДУ ЗАКОНЧЕНЫ

10 сентября окончательно закон чены изыскания по городскому во опроводу. На-днях с материалами ызыскания выезжает в Москву пред ставитель горсовета и технический работник специалист для дальней шего продвижения работ по соору жению водопровода.

ПОПРАВКИ

В заметку „Кузнецкий детприем ник переводится в Щегловск", по ещенную в № 206 „Кузбасса" от 10 сентября вкралась ошибка: пере водится не детприемник, а детгоро док и не в конце октября, а в на чале. Переброску и укрепление со вершает не окрздрав, а окроно.

В № 206 газеты „Кузбасс" от 10 сентября в заметке „Новый зам предокрисполкома" допущена ошиб ка. Напечатано: „краисполком наз начил т. Броницкого" нужно читать „крайисполком рекомендовал т. Бро ницкого".

В № 207 газеты „Кузбасс" от 11 сентября в заметке „Те, кто тормо зит темп индустриализации" по ви не щегловского отделения госбан ка допущена ошибка. Напечатано: „Не внесли: окружком ВКП(б), рай ком ВКП(б)", нужно: „Не внесли: местком окружкома ВКП(б), мест ком райкома ВКП(б(".

В № 203 газеты „Кузбасс" в за метке Эмовского „Контора химзаво да отстает в соцсоревновании" до пущена опечатка. Вместо слов „Са мый больной цех—коксо-химиче ский" следует читать „Самый боль шой цех".

ФИЗКУЛЬТУРА

ВСТРЕЧА КОМАНД СТРОИТЕЛЕЙ И СТС

Позавчера на химзаводском поле состоялся футбольный матч команд строителей и совторгслужащих.

Сразу же в начале игры пришлось отметить крайнюю вялость со стороны обоих команд. Эта вялость так и продолжалась до самого кон ца состязания.

Первая часть игры не дала ника кого результата. Во второй части инициатива перешла на сторону строителей, которые на 29-й минуте забили совторгам первый гол.

После этого совторгслужащие на 35 минуте ответили взаимным голом.

Дальнейшая игра продолжалась под большим напором со стороны строителей и всетаки несмотря на этот напор на 40 минуте строители получают второй гол.

Таким образом игра закончилась с результатом 2:1 в пользу совторг служащих.

КОНФЕРЕНЦИЯ ФИЗКУЛЬТУРНИКОВ

Щегловская городская конферен ция физкультурников созывается 21 и 22 сентября. На конференцию бу дут выделены по одному представи телю от каждого кружка. Основ ной вопрос конференции—отчет о проделанной работе за летний пе риод.

ПРОИСШЕСТВИЯ

◆ **Кража.** Днем 9 сентября у гр-на Шарикова А. (Кемрудник № 239) похищены из квартиры полуболотные сапоги стоимостью в 23 рубля. Похитивший Дубинников Л. задержан.

◆ **Продавали уголь.** Десятник Кемкомбината Волков В. по дого воренности с возчиками Плюховым и Савельевым долгое время прода вали со склада Кемкомбината уголь с целью наживы. Преступники за держаны.

◆◆ **Зверское хулиганство.** В квар тиру гражданина Китаева В. (Нахаловка химзавода) ворвались Хреб тов М., Другов И. и Зиновьев И. набросились на хозяина, избили его и отобрали 10 рублей денег. Хули ганам скрыться не удалось и они во время задержаны.

◆ **Через окно.** У гр-на Бобы рина, Красная 22, через выбитое окно украден френч стоимостью 20 рублей. В кармане френча были документы, сберкнижка и печать дорожного отдела.

◆ **Задержан.** Топкинский рай адмотдел задержал конокрада Ал перович Х.

◆ **Кулацкая месть.** В поселке Литвинском, Крапивинского райо на, местные кулаки Шерин и Зуев подожгли усадьбу члена тройки по хлебозаготовкам Щербакова. Щер баков произвел несколко описей у зажиточных крестьян за несдачу излишков.

КОРОТКО О ФАКТАХ

◆ **НАЧАЛИ РАБОТУ ОКРУЖНЫЕ КУРСЫ** избачей-ликвидаторов негра мотности.

◆ **НОВАЯ ДОЛЖНОСТЬ ИНСПЕКТОРА-МЕТОДИСТА** введена в культпросвете, для улучшения культурно-просветительной работы.

◆ **718 ЦЕНТНЕРОВ** хлебопродуктов заготовлено в округе за пятидневку с 5 по 10 сентября.

◆ **В ПРОФШКОЛУ ПРИ ЦК ГОРНОРАБОЧИХ** командируется член Кемеровского райкома СГ т. Евсеенко.

◆ **ОТПУСТИТЬ 15 ТЫСЯЧ РУБЛЕЙ** предложил райком СГ Кемкомбинату на окончание ремонта жилых помещений, химзаводских яслей и дома холостых Кемрудника.

◆ **ПРОВЕСТИ ЭЛЕКТРООСВЕЩЕНИЕ** в рабочих колониях Кемрудника и химзавода предложил райком СГ Кемкомбинату.

◆ **15 МЕСТ ПРЕДОСТАВЛЕНО** нашему округу на курсах профактива в Томске. Курсанты будут содержаться за счет командируемых организаций.

◆ **ПРОИЗВОДСТВЕННАЯ КОНФЕРЕНЦИЯ** на Гурзаводе состоится 20 и 21 сентября.

◆ **В КОНЦЕ СЕНТЯБРЯ НАМЕЧЕНО** провести воскресник всех физкультурных кружков города для работы на стадионе.

◆ **В окрстрахкассе** получено распоряжение срочно проработать вопрос о приближении страховых пунктов к застрахованным лесорубам. До сих пор лесорубы не пользовались страховыми мероприятиями.

◆ **Сибкрайстрахкасса предложила** в пятидневный срок представить смету на оборудование дома отдыха на зимний сезон с расчетом на 60 коек в течение пяти зимних месяцев.

◆ **Жилкооперация „Искра"** получила разрешение и необходимые средства на постройку в будущем году трех двухэтажных домов.

◆ **Окрсовет Осоавиахима** возбудил перед окрисполкомом ходатайство о передаче средств, полученных от десятипроцентного отчисления по реализации займа среди допризывников, на усиление массовой работы Осоавиахима на местах.

ОКРКОМПОМ СРЫВАЕТ ПЛАН ЗАГОТОВОК СЫРЬЯ

В начале весны текущего года, при заключении договора с сибкрайисполкомом на заготовку утильсырья, Кузнецкий окркомпом дал обязательство заготовить не менее 200 тонн тряпья.

Несмотря на то, что по этому вопросу было проведено специальное краевое совещание, на котором был также и наш представитель—секретарь окркомпома тов. Лысак, были выданы своевременно авансы, выработаны планы заготовок, порядок работы, реальность планов и проч. Кузнецкий окркомпом заготовил всего только ... 9 тонн тряпья.

Из всего этого видно, что окркомпом забыл про свои обязательства и игнорировал задания правительства по сбору утильсырья, необходимого для экспорта. Кроме того, крайкомпом введен в значительные убытки и поставлен перед угрозой срыва сибирского плана по заготовкам.

До конца года осталось еще почти месяц и если работники окркомпома поймут всю важность данных ими обязательств, они еще успеют форсировать эти заготовки и выполнить принятый план полностью.

Мак.

НОВОЕ БОГАТСТВО СИБИРИ

Сибирские водоросли будут заготовляться для Америки

В текущем году найден способ изготовления бумаги из водорослей изобилующих в большом количестве в сибирских реках и озерах.

Произведенные недавно опыты в Москве вполне подтвердили это открытие и даже больше—эта водоросль оказалась пригодной для целевой и отчасти текстильной промышленности.

Помимо внутреннего потребления эта водоросль заинтересовала американских промышленников, пред'явивших на нее неограниченный спрос.

Наркомторг в виде пробы уже произвел первую запродажу водорослей американскому промышленнику в количестве 50 тонн. Проба оказалась весьма удачной.

Учитывая это обстоятельство Наркомторг поставил вопрос о срочной организации и развертывании заготовок водорослей на территории Союза и в особенности—Сибири, где водорослей имеется в очень большом количестве.

На-днях кузнецкий окрторготдел получил из края первое распоряжение о подготовке к заготовке водорослей.

До окончания заготовительного сезона еще почти полтора месяца, в этот срок вполне можно обеспечить некоторое количество спроса на экспорт и дать необходимое сырье строющейся в Новосибирске бумажной фабрики.

Нашему торготделу предложено немедленно разработать этот вопрос с заготовителями и форсировать заготовки водорослей.

В скором времени будут получены специальные инструкции о порядке заготовок, хранению, укопорке, отправке и проч. и после этого будет окончательно решен вопрос о заготовительных ценах.

М.

ЧЛЕНЫ СЕКЦИЙ ГОРСОВЕТА НЕПОСЕЩАЮТ ЗАСЕДАНИЙ

Из назначенных на понедельник 9 сентября заседаний пяти секций, состоялись с грехом пополам заседания только трех.

Секция торгово-кооперативная и здравоохранения совсем не собралась. На первую явилось вместо 20 только 4 человека и на вторую 5 человек, вместо 25.

Секция народного образования должна была собраться на химзаводе в составе 15 человек членов секции и представителей союза рабпрос и всех завшколами. Собралось же всего 13 человек. Нужный и интересный доклад окроно о подготовке к учебному сезону в городе остался без широкого массового обсуждения.

С натяжкой было проведено заседание коммунальной секции, собравшей 8 членов вместо 25.

Более или менее оживленно прошло лишь заседание производственно-промышленной секции на Кемруднике.

Застой в массовой работе горсовета очевиден. Горсовету необходимо вплотную заняться оживлением массовой работы. Пора поднять дисциплину среди членов горсовета и секций и своевременно поставить перед профсоюзами вопрос о воздействии по союзной линии на членов горсовета, уклоняющихся от работы.

Профсоюзам не мешает подумать и о том, чтобы теперь же заставить своих членов—депутатов горсовета—отчитаться перед избирателями о работе горсовета на своих предприятиях.

Стах.

С ФОТО-АППАРАТОМ ПО ЩЕГЛОВСКУ

Хлебозаготовительные курсы окрселькредсоюза

НА СНИМКЕ: Слушатели во время занятий.

ЧИТАТЕЛИ ПИШУТ

Рабис „шефствует"

3 сентября 1929 года четыре красноармейца пришли во дворец труда в кино. Их туда не пустили. Когда я обратился к контролеру с вопросом, где мне увидеть заведующего, то он ответил (в весьма грубой форме), что зав. в от'езде и за него остался Я(?!), а пропустить вас в кино Я не могу. Такие заявления красноармейцы слышат не первый раз. Они не первый раз уходят из дворца труда ни с чем.

Если в редкий счастливейший день (когда вероятно администрация в хорошем настроении духа) красноармейцу удается пройти в кино, но и тогда приходится сеанс простаивать на ногах, если не хочешь, чтобы гоняли с места на место, так как твердых мест красноармейцы не имеют.

„Шеф"—союз рабис—блаженствует Ему все равно пускают красноармейцев или же нет в кино, ему плевать на то, что красноармейцев заставляют стоять на ногах.

Красноармеец.

Люндышева издевается над детьми

Рабочий Диагональной шахты Визик Ф. В. (Кемерово, Набережная 17, дом Люндышевой) женился вторично. От первой жены у него двое детей, мальчики 6 и 4 лет. Новая жена Визика — Люндышева Анна зверски обращается с детьми, постоянно бьет их, морит голодом и всячески издевается над мальчиками. „Хотя бы сдохли скорее", говорит она. Кормит она их раз в день одной картошкой.

Имущество, оставшееся после смерти матери ребят, Люндышева продала и накупила себе нарядов, а ребята, несмотря на плохую осеннюю погоду, ходят босыми и раздетыми.

В дореволюционное время существовали так называемые „фабрики ангелов", где занимались морением детей. Не думает ли и Люндышева Анна открыть такую фабрику?

Общество „Друзья детей", если ты существуешь, возьми под свою защиту бедных крошек. Папаша от зверских выходок мачехи не только не защищает их, а наоборот—помогает мачихе поскорее отправить их на тот свет. Прокуратура, посмотри как безжалостно мнут звери-люди „цветы земли" и дай им почувствовать, что они живут не в бесправной стране.

Еж.

КОЛЮЧИЕ СТРОКИ

МУЗЫКАЛЬНЫЕ РВАЧИ

Приятно слушать, когда трубы духового оркестра согласованно и стройно выводят какую-нибудь мелодию. Это искусство. Но когда замолкают трубы и из уст музыкантов вырывается отборная брань, то это уже не искусство, а просто распущенность и хамство. Особенно, если это творится в общественном месте и делается для того, чтобы сорвать лишнюю десятку с общественной организации, которой музыка нужна и которая по необходимости должна уступить.

Драмкружок домзака на собственной шкуре испытал, что духовой оркестр химзавода умеет не только играть, но и не менее артистически ругаться.

На постановке 28 августа в клубе химзавода драмкружком домзака пьесы „Клеш и уголь", духовой оркестр клуба, в самом разгаре спектакля, когда присутствие его было особенно необходимо, потребовал, чтобы ему было немедленно уплачено кружком 15 рублей за выступление на вечере. Предварительная же договоренность была на условии оплаты 10 процентного сбора, что составляло примерно пять рублей. Свои требования оркестр сопровождал шумом, бранью и выкриками: ослы, бандиты—по адресу драмкружковцев и работников домзака. В результате кружку пришлось оторвать от МОПР'а, в пользу которого ставился спектакль, лишних десять рублей и отдать их оркестру.

В посланном в редакцию за 11 подписями письме драмкружковцы, местком и воспитательная часть домзака требуют привлечения к этому случаю широкого общественного внимания и просят примерного наказания.

Тульский.

ЗАВМАГ НЕ ХОЧЕТ РАЗГОВАРИВАТЬ...

Заведующий магазином № 11 ЦРК (Базарная площадь Щегловска) до сего времени, вероятно, не знает, что коопорганизаторы и уполномоченные ЦРК являются помощниками. Когда я—коопуполномоченный явился к нему 23 августа выяснить кое-что, то завмаг категорически заявил, что никаких уполномоченных он не принимает и вести разговоры с ними не желает.

Допустимо ли такое отношение к уполномоченному?

Редактор Б. ГОЛУБЧИК.

ГОРСАД 12 сентября ГОРСАД

Сегодня последний день демонстрируется

Героический ФИЛЬМ БУРЯ (маяк на Черном море)

СЕАНСЫ: в 5—7—9 часов вечера.

Завтра „ДИНА-ДЗА-ДЗУ"

АРТЕЛИ „КИРПИЧСТРОЙ" в городе Щегловске **ТРЕБУЕТСЯ**

50 конных подвод для работ на кирпичных заводах, 30 человек чернорабочих и 20 человек плотников.

За справками и договариваться о плате обращаться в правление артели с 8 ч. утра до 8 часов вечера, по адресу: Интернациональная ул. № 3. **Правление.** 543.

УТЕРЯННЫЕ И ПОХИЩЕННЫЕ ДОКУМЕНТЫ:

Михайлов О К, профбил союза строителей. Кольцов М Ф, удостов о негодности к военной службе выд Тверской губернии. Мельниченко Т, учетн карт № 62709 щеглов райком ВКП(б) 252—Лазарев И Д, удостов личн выд михайловск рик ташит повского с с.—Некрасова П В, проф билет № 611 союза сельхозраб 1. | Зворыгин С О, удостов личн и метрич свид 362.—Эрнитц К Ф, проф билет союза горняков выд Кельбесской группой союззолота 269.—Ветикин И П, воин кн.—Алмазов удостов личн выд бологовским ви ком 3716.—Душнов П А, профбил союза рабземлеса 542.—Тимофеев М Т, паев кн кемр црк 544.—Петро ву П П, паев кн кемер црк 545.—Галлыбина О Е, паев кн кемер црк 546.—Каширин К Д, воин кн 547.—Вихров И И, сберкн выд кузн по стоян контр метрич выпись о ро ждении № 6 выд лычковск загсом, свид на сданные облиг на хран 549.—Железнов Г К, доверен выд ще гловск нотар контор № 2849 воин кн выд новосибирк окрвоенком 552.

Забелин В Я пропуск № 4900 на х-з 508.—Бойко Е Ф паев книж кем црк 509.—Волынин И М расч книжка № 1331 выданная конторой кемкомбината 510.—Филимовов И В допризывная карт выд щегловск окрвоенкоматом 511. — Куницын А А комсомольский билет выд в дер Макаровой 513.

Прохоров Т Т расчет кн № 1464 выд конт кемком 515.

Парусов В А, паевая кн № 3431 ленинского црк 157.—Медведев Д А, паевая кн № 5457 ленинск црк 158—Рогалев Д Н, паев кн № 3382 ленинск црк 159—Лебедев А В, паев кн № 5175 ленинск црк 160.—Кустиков Е А, конская карт выд кузнецким воен столом 291.—Климов П П, удост личн выд сидоровским сельсов 486.—Ильман А О, воин кн бач рик 532.—Родин ВН удостовер № 62-2 и 62-3 урлаков сельсов 528—Беков И И, конск кн бачатск рик 530.—Бастрыгин Е Е, конск кн № 572 бурлаков сельсов 529.—Рожков М Ф, паев кн № 1662 тельбеск црк 287—Ефаров удост личн ачинск адм отд членбилет союза рабземлеса и кон ская карт бийского военкомата 288—Крупнова П И, удост личн выд балышенск сельсов 289.—Чердынцев В И, личн кн долгоср отпускник выд 9 жел дорож полком 290.—Казимиров Н Н, профбил союза нарпит и удост личн выд прокоп рао 292.—Горбачев А М, воинск кн выд 35 стрелк полком и профбил ВССР выд татарск кимместкомом 293.—Душнов П А, профбил союза рабземлес 542.

Никонов М. А. паев кн № 3577 Тельбесс црк 215—Жилин А Р уд личн выд Красн РИК и воинская карт 277—Тедиков Д И паев кн № 3003 Тельб црк 219—Здорин Г Л паев кн № 2785 Тельбесс црк 220—Власов Ф И паев кн № 3782 Тельбесс црк 221—Семенова П А комсом бил № 204690 222—Лазарев И В воинс кн выд Бийским военк 223—Демарчуг Г Г паев книж № 2474 Тельбесс црк 225—Кашира Т Я па евая кн № 6275 Тельбесс црк 203—Хахалев А Ф паев кн № 3988 Тель бесс црк 204.

Сыромятников Г С воин кн Чев тюис рик 205—Ерефеев П Н конск карт выд 29 военно-конс участк 206—Ковязин В П воин кн выд Томским военком 207—Хомяков И Ф профбилет № 0155974 выд Благодатским рудником горнораб 3154—Качина А паев кн 20197/641 выд коопер Белово 3156 — Харламенко Т Ф профбилет № 5755 союза сов торг сл 3155—Деревнин С С воинск кн № 66 и профбилет союза с.-х. Л Д 407—Хананов М посемейный спис учетн карт и профбил союза с. х. Л Р 402.

Топкинский райком две облигации 2-го займа индустриализации № 24 серия № 043073—043074 стоимость на 10 р. 497—Гриненко И Д паев кн № 63 Тельбесс црк удостов личн выд. Златокаменск с.-с. документ о негодности к воен службе Бачатск военк 232—Александров А М паев кн № 6354 Тельбесс црк 233—Дмитриев И Л конск карт Коль чуг. РИК 234—Стрыгин И П удост личн Тамб губ 3480.

Савельев Т удост личн № 46 чистоозерского РИК 3469 — Кузмин Ф И паев кн. № 4989 3491—Исупов П Ф воен кн Тогул рик 3490—Присяжнюк Д кон кн № 4056 паевая кн № 4255 3489—Остапчук С паев кн № 4181 3488—Кучумов Ф профбилет с.-х. Л Р комсом бил и удост личн 3487.

Рысев И профбил № 297536 союза горн выд Нижн Новгород 3428—Шентяпин А К удост личн Ельцов рик 3485—Томилов В А удост лич Каменского округа 3484.

считать недействительными

ИЗВЕЩЕНИЯ

В пятницу 13 сентября в 6 ч. вечера в помещении клуба химического завода состоится **РАСШИРЕННЫЙ ПЛЕНУМ ЩЕГЛОВСКОГО ГОРСОВЕТА**, с участием членов ОДК, проживающих в городе, представителей учреждений и организаций, а также избирателей.

ВОПРОСЫ: 1) выбор места для 4 батареи и схема расширения химзавода, доклад комисси ВСНХ.

Явка для членов и кандидатов горсовета обязательна. **Президиум.** 727.

Райком ВЛКСМ предлагает всем комсомольцам собраться в субботу к 5 часам вечера на площадь к Дворцу труда. Ответственность за сбор возлагается на секретарей ячеек. **райком ВЛКСМ.**

13 сентября, в 6 часов вечера ИНСТРУКТИВНОЕ СОВЕЩАНИЕ секретарей и членов бюро ячеек ОСО города Щегловска с представителями от каждой ячейки ВКП(б) по вопросу перевыборов бюро ячеек ОСО.

Явка обязательна. Сбор в общем отделе ОК ВЛКСМ.

Райсовет Осоавиахима. 574

ОКРЛИТ 1846 ТИРАЖ 9500 ЭКЗ. Заказ 1931 Гор. Щегловск, Гостипография