13/II-29
Н-Сибирск. Библиотека Сибкрайисполкома. I экз.

ЦЕНА ОТДЕЛЬНОГО НОМЕРА 5 КОП.

ПРОЛЕТАРИИ ВСЕХ СТРАН, СОЕДИНЯЙ

КУЗБАСС

Ежедневная газета Кузнецкого ОК ВКП(б), Окрисполкома и Окрпрофбюро.

Сибкрай, г. Щегловск, Исполкомская улица, № 16

Телефоны: № 1 и 54.

ВТОРНИК 10 СЕНТЯБРЯ 1929 г.

№ 206—(1980)

СЕГОДНЯ В НОМЕРЕ:

ЗА ГРАНИЦЕЙ: Зверские казни и тайные убийства советских граждан.—Новое предупреждение НКИД китайским налетчикам.
ПО СССР: Постановление ЦК ВКП(б) об единоначалии в управлении производством.
ПО ОКРУГУ: Письмо кузнецкого окружкома о дне урожая и ликвидизации.

СКАНДИНАВСКАЯ РАБОЧАЯ ДЕЛЕГАЦИЯ В МОСКВЕ

В Москву приехала 1 сентября 29 г. скандинавская рабочая делегация в составе 71 человека.

НА СНИМКЕ: Председатель и члены делегации на вокзале.

НОВОЕ ПРЕДУПРЕЖДЕНИЕ КИТАЙСКИМ ГРОМИЛАМ

Неслыханно-зверские преследования советских граждан в Манчжурии неуклонно усиливаются. Советское правительство вынуждено стать на путь репрессий в отношении некоторых категорий китайских граждан

НОТА НАРКОМИНДЕЛА СССР ГЕРМАНСКОМУ ПОСОЛЬСТВУ

6 сентября Наркоминделом вручена германскому посольству вербальная нота нижеследующего содержания:

„Со времени разрыва сношений между СССР и Китаем советские граждане в Китае подвергаются неслыханным преследованиям и насилиям со стороны китайских властей.

НКИД имел уже возможность обращать внимание германского посольства в Москве на чрезвычайно тяжелое положение граждан СССР в Китае и просил германское правительство принять меры к облегчению участи этих лиц.

Однако, за последнее время репрессии против советских граждан не только не уменьшились, но наоборот, неуклонно усиливаются. Тысячи граждан СССР арестованы, свыше 200 насильственно размещены в концентрационные лагери, хотя подобная мера в данном случае не может быть ничем оправдана. Задержанные размещены в условиях чрезвычайной скученности и полной антисанитарии, что вызвало уже появление среди них заболеваний эпидемического характера и значительную смертность.

Арестованные подвергаются избиениям, пыткам, у них отбирается часто решительно все им принадлежащее имущество, а также лицам, уволенным или оставившим службу на Китайско-Восточной желдороге, не выплачивается причитающаяся заработная плата, не выдаются из касс дороги принадлежащие им пенсионные накопления, воспрещаются всякие сношения с внешним миром, в том числе даже обращения к германскому генеральному консулу в Харбине.

Задержанных водят по улицам городов и селений со связанными руками. Лиц, помещенных в тюрьмах, заковывают в кандалы, содержат в нечеловеческих условиях, семьи арестованных выбрасываются из занимаемых ими квартир, либо оставляются под открытым небом на произвол судьбы, без денег, без всякого имущества.

Далее союзное правительство имеет точные сведения о казнях многих деятелей и граждан СССР без суда и следствия самым варварским образом. Союзному правительству известны имена ряда бесследно исчезнувших лиц. Вместе с тем известны случаи обнаружения обезглавленных 5 трупов несомненно казненных таким образом советских граждан, изуродованные тела которых бросаются либо на месте убийства, либо в реку Сунгари.

Из изложенного приходится, к сожалению, сделать вывод, что меры защиты, принимавшие до сих пор германским консулом в Китае, в частности генеральным консулом в Харбине, не смогли привести к сколько-нибудь значительным результатам. В особенности достойно сожаления, что мы не имеем информации от германских консулов обо всех этих насилиях и зверствах.

Доводя изложенное до сведения германского посольства, НКИД уверен, что германское правительство не замедлит принять все нужные меры, включая инструктирование в германских консульствах представителей в Китае для того, чтобы был возможно скорее положен предел тем бесчинствам и бесчеловечным актам, к которым столь широко прибегают китайское правительство и китайские власти. Народный комиссар уверен, что доброе желание германского правительства и энергичные его представления нанкинскому правительству приведут к облегчению создавшегося крайне тяжелого положения для советских граждан в Китае.

Вместе с тем союзное правительство заявляет, что приведенные выше обстоятельства вынуждают его стать на путь репрессий в отношении определенной категории китайских граждан, проживающих на территории СССР и находящихся в условиях, не могущих итти ни в какое сравнение с теми условиями, в которых находятся советские граждане в Китае".

КАЗНИ И АРЕСТЫ СОВЕТСКИХ ГРАЖДАН ПРОДОЛЖАЮТСЯ

ТОКИО. Из Харбина сообщают, что в отдельных местах происходят казни советских граждан. Найдено 12 обезглавленных трупов. Пропали без вести несколько рабочих, пользовавшихся популярностью. Подозревают, что они казнены.

ШАНХАЙ. Американская газета „Ивнинг Пост" сообщает об ужасных условиях содержания арестованных советских граждан в концлагерях. Аресты советских граждан в Харбине продолжаются.

ПЕЙПИН. По всему северному Китаю участились случаи бандитских налетов и грабежи мирного населения.

60 МИЛЛИОНОВ АРАБСКОГО НАСЕЛЕНИЯ ТРЕБУЮТ НЕЗАВИСИМОСТИ

События в Палестине—прямая провокация английского правительства.—Арабы требуют отмены английского мандата на Палестину

ЗАЯВЛЕНИЕ АРАБСКОЙ ДЕЛЕГАЦИИ ЛИГЕ НАЦИЙ

ПРОВОКАЦИЯ АНГЛИЙСКИХ ИМПЕРИАЛИСТОВ ДОКАЗАНА

ЖЕНЕВА. На заседании совета Лиги Наций обсуждался доклад комиссии по делам подмандатных территорий.

Выступил Гендерсон, заявивший, что английское правительство не намерено изменять свою позицию ни в отношении к самому мандату на Плестину, ни по отношению к мандату, ни к своему обязательству создать в Палестине еврейский национальный очаг

Приехавшие в Женеву представители различных сионистских организаций, ожесточенно нападая на арабское население Палестины, настаивали перед Макдональдом и Гендерсоном „на действительной защите" английскими властями евреев в Палестине.

В Женеву приехала также делегация арабского, сирийского и палестинского комитета. Она не встретила ничьей поддержки. Председатель делегации обращался к Макдональду, к с'езду английских профсоюзов в Бельфасте и к другим английским организациям с протестами и просьбами о помощи, но безрезультатно. В своих обращениях он подчеркивал, что **события вызваны провокацией, которая использовала религиозные чувства мусульман. Основная же причина событий заключается в той политике, которую английские власти проводят в Палестине.**

Председатель делегации подчеркивал далее, что **арабские массы стихийно поднимаются на борьбу против колониальной политики английского империализма, опираясь на сочувствие 60-миллионного населения остальных единоплеменных стран.**

Они требуют отмены английского мандата на Палестину и создания национального арабского правительства.

Представители комитета старались заручиться поддержкой членов исполкома второго интернационала, но их попытки остались безуспешными.

СТЫЧКИ АНГЛИЧАН С АРАБАМИ НЕ ПРЕКРАЩАЮТСЯ

БЕРЛИН. По полученным из Палестины сведениям, столкновения арабов с евреями не прекращаются. В яффе в результате „усмирениям убито 47 арабов. В одном из селений арабы прогнали английскую полицию и подняли над зданием полиции знамя независимой Аравии. У моста Агенби англичанам пришлось прибегнуть к артиллерии и воспрепятствовать массовому притоку бедуинов из Иордании в Палестину. В еврейской колонии около Галилеи стычки английских войск с арабами-повстанцами продолжались несколько дней. Над всей Палестиной патрулируют самолеты. Учреждены военно-полевые суды. Ожидаются первые смертные приговоры. Высказывается опасение, что военно-полевая юстиция пущена будет в первую очередь не против непосредственных участников кровавых столкновений, а против коммунистов, агитировавших за превращение междуусобной борьбы арабов и евреев в совместную борьбу с английскими оккупантами.

ПОСТАНОВЛЕНИЕ ЦК ОБ УПОРЯДОЧЕНИИ УПРАВЛЕНИЯ ПРОИЗВОДСТВОМ И УСТАНОВЛЕНИИ ЕДИНОНАЧАЛИЯ

„НАДО НАУЧИТЬСЯ СОЕДИНЯТЬ ВМЕСТЕ... ДЕМОКРАТИЗМ ТРУДЯЩИХСЯ МАСС С ЖЕЛЕЗНОЙ ДИСЦИПЛИНОЙ ВО ВРЕМЯ ТРУДА, С БЕСПРЕКОСЛОВНЫМ ПОВИНОВЕНИЕМ ВОЛЕ ОДНОГО ЛИЦА, СОВЕТСКОГО РУКОВОДИТЕЛЯ, ВО ВРЕМЯ ТРУДА" (ЛЕНИН)

ВСЕМ ПАРТИЙНЫМ ОРГАНИЗАЦИЯМ, ВСЕМ ЧЛЕНАМ ПАРТИИ

Сложность хозяйственной работы в нынешний период введения новых методов и процессов производства и громадное развертывание производства и строительства требуют решительного устранения всех ненормальностей, ибо без этого невозможно обеспечить укрепление трудовой дисциплины, поднятие производительности труда, улучшение организации производства, осуществление режима экономии, этих важнейших задач рабочего класса. Необходимо уяснить себе, что каждая ошибка, каждая несвоевременность предприятия в конце концов будет отражаться на интересах рабочего класса, на интересах пролетарской диктатуры.

Поэтому необходимо установить такой порядок управления производством, который гарантировал бы подчиненность и ответственность каждого занятого на производстве лица, от директора до рядового рабочего, за порученное ему дело, который исключал бы безответственность, путаницу, фактическое безначалие на производстве, вытекающие из вмешательства одного органа в функции другого.

Партия не один раз выносила решения о проведении единоначалия в деле управления производством. Тем более возможно и необходимо в настоящее время сосредоточить в руках руководителей фабрик и заводов все нити управления хозяйственной жизнью предприятий, когда мы имеем безусловный рост хозяйственных кадров из состава рабочих, повышение их деловой квалификации в практической работе.

Проведение партийных директив об единоначалии на предприятиях, о росте организованных форм участия рабочих в управлении производством должно быть теснейшим образом соединено с дальнейшим развитием творческой активности и инициативы масс в деле организации производства и управления им: „Надо научиться соединять вместе бурный, бьющий весенним половодьем, выходящий из всех берегов митинговый демократизм трудящихся масс с железной дисциплиной во время труда, с беспрекословным повиновением воле одного лица, советского руководителя во время труда" (Ленин. „Очередные задачи советской власти").

Успешное проведение курса партии на индустриализацию, успешное развитие промышленности, в особенно сложных условиях ее технической реконструкции, зависит от правильной организации производства и управления трестов, от обеспечения твердого порядка и крепкой внутренней дисциплины на производстве.

Между тем, ЦК ВКП(б) вынужден констатировать, что, несмотря на большие достижения в области развития промышленности, ВСНХ еще не добился необходимого порядка в деле управления предприятиями: нет четкого и достаточно строгого разграничения функций и обязанностей между заводскими организациями, между директором, завкомом и парт'ячейкой предприятия, все еще имеет место непосредственное вмешательство партии в функции профорганизаций, в оперативно-производственную работу заводоуправления. Следствием этого является случайное, подчас ошибочное решение вопросов, фактическое прикрытие различных ошибок и недочетов в руководстве управления производством решениями ячеек и завкомов, ослаблением ответственности директоров за производство.

С другой стороны имеются факты совершенно недопустимого отношения заводской администрации к решениям партпрофорганизаций, бюрократического игнорирования совершенно правильных и обоснованных директив партии, решений парт'ячеек и заводских комитетов, а также производственной инициативы масс.

ОСНОВЫ СИСТЕМЫ ЕДИНОНАЧАЛИЯ

В виду того, что не все партийные организации, коммунисты и рабочие уяснили себе этот важнейший для успешного развития социалистической промышленности принцип управления производством, ЦК считает нужным дать следующие указания:

При организации управления производством необходимо исходить из того, что **администрация (директор) непосредственно отвечает за выполнение промфинплана ВСНХ и всех производственных заданий.** Администрация руководит как аппаратом управления, так и всеми организационно-техническими процессами производства на предприятии. Все оперативно-хозяйственные распоряжения администрации как для нижестоящей администрации, так и для рабочих безусловно обязательны, какое бы положение они ни занимали в партийных, профессиональных и иных организациях. Администрация предприятия непосредственно назначает весь административно-технический персонал предприятия, причем взаимоотношения между директором предприятия и цеховой администрацией по необходимости вытекают из расширенных прав и предоставления большей самостоятельности цеховой администрации, в том числе в деле подбора административно технических сил в цеху (мастера, бригады и т. п.). При назначении или смещении того или иного роботника администрация обязана учитывать мнения партийной и профессиональной организации, за которыми, в случае несогласия на назначение или смещение остается право апелляции к вышестоящим партийным, профессиональным и хозяйственным органам, что, однако, не приостанавливает проведения в жизнь решений администрации.

Администрация предприятия и цеха, проводя все необходимые мероприятия по укреплению и внедрению производственной дисциплины на предприятии, должна в то же время уметь сочетать методы всей своей организационной и административной деятельности с необходимостью развития творческого почина рабочих масс, с вовлечением их в управление производством, с обязательным учетом их предложений, с реализацией принятых предложений. Она должна всемерно поощрять рационализаторскую инициативу, рабочее изобретательство и т. д., максимально-чутко относясь к нуждам рабочих и их указаниям как на технические, так и на управленческие недостатки.

„Чем решительнее мы должны стоять теперь за беспощадно твердую власть, за диктатуру отдельных лиц для определенных процессов работы и в определенные моменты чисто-исполнительских функций, тем разнообразнее должны быть формы и способы контроля снизу" (Ленин). „Очередные задачи советской власти").

ПРАВА И ОБЯЗАННОСТИ ПРОФОРГАНИЗАЦИИ И ЯЧЕЕК

Профорганизации на предприятиях, непосредственно отстаивая и защищая повседневные культурно-бытовые и экономические нужды рабочих, должны в то же время быть энергичными организаторами производственной активности и самодеятельности рабочих масс. Фабзавкомы должны принимать активное участие, в особенности через производственные совещания, в обсуждении и разработке основных вопросов производства, промфинплана, реконструктивных мероприятий на предприятиях, наблюдать за проведением в жизнь целесообразных предложений рабочих, содействовать рационализации производства, улучшению организации труда и т. п., заслушивать регулярные отчеты администрации, изучать материалы по производству, следить за выполнением своих предложений. Профорганизации не должны, однако, вмешиваться в непосредственное руководство предприятиями, а тем более не подменять собою администрацию, **всемерно способствуя действительному проведению и укреплению единоначалия**, росту производства и развития предприятия и тем самым улучшению материального положения рабочего класса.

Партячейка, являясь основой партии, особенно на предприятии, должна своей работой осуществлять руководство общественно-политической и хозяйственной жизнью предприятия таким образом, чтобы обеспечить выполнение профессиональными и хозяйственными органами законных деректив партии, не вмешиваясь при этом в детали работы завкома и директора, в особенности в оперативные распоряжения администрации. Партячейки должны **активно содействовать осуществлению во всей системе управления производством принципа единоначалия.** Партячейки ни в коем случае не должны подменять собою администрацию в деле назначения нижестоящей администрации, а тем более недопустимо вмешательство в распоряжения администрации по распределению рабочих в цехах. При назначении и смещении основных должностных лиц на предприятии ниже директора (заведующие крупными цехами и т. д.) ячейки и фабзавкомы обсуждают эти назначения и смещения, однако, в случае несогласия с той или иной кандидатурой, они не могут задерживать распоряжения администрации, перенося спорные вопросы в вышестоящие партийные, профессиональные и хозяйственные органы.

Ячейки равным образом не должны подменять собой фабзавком. В частности, ячейки не должны подменять собою завкомы и администрацию в деле рассмотрения поступающих от рабочих жалоб и разрешения отдельных производственных конфликтов.

При этом работа парт. и профорганов на предприятиях должна быть пересмотрена таким образом, чтобы возглавить творческий энтузиазм масс, быстро подхватить идущую со стороны рабочих инициативу в области улучшения и организации производства, активно руководить социалистическим соревнованием, направлять деятельность производственной комиссии, совещаний, временных контрольных комиссий—в первую очередь на выполнение промфинпланов.

Парт. и профорганизации должны систематически внедрять в сознание рабочих масс, что мероприятия, проводимые руководителями предприятий, направленные к укреплению производственной дисциплины и поднятию производительности труда, рационализации производства, являются мероприятиями, вытекающими из директив партии, советской власти и профсоюзов, направленными к улучшению положения рабочих к укреплению пролетарской диктатуры.

ОСНОВЫ ВЗАИМООТНОШЕНИЙ СТОРОН, „ТРЕУГОЛЬНИКА"

Эти основы разделения функций между партийными, профессиональными и административными органами не только не отрицают, но, наоборот, предполагают теснейшую связь, взаимную помощь, создание действительно товарищеской атмосферы, исключающей возможность семейственности и взаимного покрывания друг друга. Самое тесное взаимодействие, обогащения опыта особенно нужны при разработке и осуществлении промфинплана.

Партийные, профессиональные органы должны поднимать активность масс на всех стадиях работки и выполнения промфинпл

При разработке промфинплана обходимо обеспечить деловое суждение его на производствен совещаниях, цеховых собраниях щезаводских конференциях, спо ствуя выявлению всех произ ственных возможностей предп тия для установления более в ких заданий производственной граммы, улучшению положения бочих масс, повышению произ дительности труда, снижению с стоимости, улучшению качества дукции, ведя самую решительн борьбу со всеми случаями нару ния установленных прав внутреннего распорядка и нару ниями трудовой производствен дисциплины. После принятия пр финплана должны всячески сод ствовать администрации в деле осуществления.

СОЗДАТЬ ДИРЕКТ РАМ БЛАГОПРИЯТ НУЮ ОБСТАНОВК

Поскольку задачи руководст предприятиями усложняются, дир тора предприятий должны овладе не только вопросами общего ад нистрирования, но и знанием во процессов производства, одновр менно укрепляя связь с массам ЦК предлагает партийным орган зациям создать благоприятную о становку для работы администра ров, обеспечить им возможнос дальнейшего повышения своей т нической и политической квалиф кации.

В соответствии с этим необходим

а) обеспечить закрепление директ ров предприятий на более длите ные сроки. Смена директора про водится теми органами, которые е назначили, причем, при обсужден в партийных ячейках, либо в ра комах вопроса о целесообразност оставления его директором, ячейк и райкомы должны своевремен поставить в известность и вызва на свое заседание представител высшего хозяйственного органа назначившей этого директора вы шестоящей профсоюзной организ ции.

б) Всемерно привлекая хозяйстве ников, соответствующие парторган и местные парторганизации обязан максимально разгрузить директоро предприятий от работы, не связан ной с их прямыми обязанностям на заводе.

в) Кроме установленного очеред ного отпуска ВСНХ должен предо ставлять для директоров предпри ятий дополнительный отпуск при мерно на полтора, два месяца для повышения их теоретической квали фикации.

Принимая жалобы от рабочих, вни кая в содержание этих жалоб, на блюдая за тем, чтобы они не были игнорированы, ячейки должны в то же время предоставить возмож ность соответствующим органам и организациям самим исчерпать все существующие возможности для раз решения конфликтов.

Заслушивая доклады директоров предприятий, заведующих крупными цехами по основным вопросам про изводства, о перспективах выполне ния промфинпланов и важнейших производственных заданий, о рекон

(*Окончание постановления ЦК см. на 2 стр.*)

КУЗБАСС
ЕГЛОВСК, 10 СЕНТЯБРЯ

ОЕВОЕ ЗАДАНИЕ

дустриализация деревни, ее ктивизация теперь—одна из льных боевых политических

тановление Центрального Ко а партии о проведении „Дня ая и коллективизации"—дол сосредоточить внимание всей ы—рабочего класса, бедноты. няков, всей общественности г задач **социалистической пе лки деревни.**

атаемое сегодня письмо ок ого комитета партии налагает йонные комитеты на партий- организацию определенные нности, выполнить которые ходимо во что бы то ни стало. ассовый враг — кулацко-зажи ая верхушка села — оказывает ное сопротивление всей на- политике. „День урожая и кол ивизации" должен стать днем **верки фронта борьбы с кула-** проверки нашей работы по низации бедняцко-середняцких для отпора кулаку, для актив борьбы за новую деревню.

а крестьянских собраниях, схо заседаниях надо подвести ито работы по расширению посев- площадей, под'ему урожайно- вовлечению крестьян во все нья кооперации, итоги строитель колхозов и совхозов. Мы дол ы на практических примерах по ать основным массам крестьян выгодность коллективизации, единство верного пути под'ема ьского хозяйства.

овлечение бедноты, батраков и едняков в колхозы, выяснение чин трудностей и неудач, устра ие помех на новом пути—одна задач дня урожая и коллективи ии.

рестьянство должно знать сель- -хозяйственную пятилетку,-- аги ия за пятилетку, раз'яснение ее. Перебросить социалистическое евнование в деревню, организо ть активность бедноты и середня в, направить ее по правильному слу—тоже одна из коренных за ч.

Рабочие массы или шефские ор низации, профсоюзы и комсомол лжны проверить свою помощь ллективизации деревни.

Вместе с основными массами кре ьянства—рабочие города должны оверить работу низового совет кого, кооперативного и хозяйст енного аппарата, проверить, как от аппарат выполняет генераль ую линию нашей партии.

Искажению классовой линии в аппаратах, правому оппортунизму а практике—надо об'явить реши „день урожая и коллективизации" -превратим в праздник коллекти изации, в день проверки своей ра оты и усиления борьбы за социа истическую деревню.

ВНИМАНИЕ ВЫБОРАМ ДЕЛЕГАТОК

Женские делегатские собрания вляются широкой формой связи партии с массами работниц и кре тьянок. Кроме этого они являются практической школой по подготов е женского актива.

Настоящая перевыборная кампа ия делегатских собраний является ак бы мобилизацией широких асс работниц, крестьянок, домохо яек и жен рабочих, в деле привле ения их к активной обществен ой работе.

Эта кампания должна проходить под лозунгом всестороннего раз'яс ения задач рабочего класса в де е социалистической перестройки нашей страны.

Работу среди женщин мы счита ем важной партийной работой. Ее ельзя совмещать с другими рабо тами и кампаниями. Все же наши райкомы это правило забывают, или вернее отодвигают, не прида вая ему большой важности.

Директивы по перевыборам на местах есть, но райкомы до сих пор не приступили к их выполне нию. Ничего нет по ячейкам Щег ловского райкома, да и в самом райкоме была сделана только ин формация всколь, которую слыша ли 3-4 женорга. Отчетную кампанию полагали начать с 30 августа и за кончить 15 сентября. Последний срок

ОКОНЧАНИЕ ПОСТАНОВЛЕНИЯ ЦК ОБ ЕДИНОНАЧАЛИИ НА ПРЕДПРИЯТИЯХ

(*Начало см. на 1 стр.*)

структивных мероприятиях, о труд дисциплине, о производительности труда и других важнейших сторонах производственной жизни предприятий, ячейки должны при этом не допускать мелочного дерганья хозяйственников, соблюдая плановость в постановке этих вопросов.

Не увлекаясь мелкими вопросами жизни предприятия, ячейки тем самым получат больше возможности осуществить важнейшую задачу политического руководства массами и их организациями, воспитания в них классовой бдительности, сознательного отношения к интересам социалистического предприятия, что облегчит борьбу с вредительством в промышленности и на транспорте и будет способствовать выполнению промфинпланов.

ДИРЕКТОРА И ПРОИЗВОДСТВЕННЫЕ СОВЕЩАНИЯ

В целях наиболее полного использования инициативы рабочих масс, обеспечения и осуществления предложений рабочих, решений производственных комиссий и совещаний, а также в целях установления большей связи администрации предприятия с этими органами самодеятельности, ЦК признает целесообразным в виде опыта **назначать на нескольких предприятиях председателей производственных совещаний на время их выборности помощниками директоров, специально по реализации решений производственных совещаний и комиссий и предложений рабочих.** Это отнюдь не должно означать, что сам директор предприятия не несет ответственности за проведение в жизнь постановлений производственных совещаний, принимаемых администрацией к выполнению.

Директор обязан всемерно содействовать работе производственных совещаний, поднимать инициативность рабочих, привлекая внимание участников производственных совещаний к наиболее важным недочетам в работе предприятия, разрабатывая и тщательно подготовляя вносимые на рассмотрение производственных совещаний вопросы.

ПРОДВИГАТЬ РАБОЧИХ НА АДМ. ПОСТЫ

Вместе с тем ЦК партии предлагает всем партийным организациям, фракциям, профсоюзным и хозяйственным органам более решительно, более активно продвигать рабочих на административно-хозяйственные посты, планомерно продвигая другой ступени управления, имеющих сознательное отношение к производству, умеющих руководить рабочей массой, техническим персоналом в частности обнаруживших эти качества в работе производственных и контрольных комиссий. Выдвигаемые рабочими кандидаты зачисляются партийными и профессиональными организациями в резерв, из которого черпаются силы для назначения на соответствующие административно-хозяйственные посты.

Применение новых опытов и методов в области рационализации производства, неизбежный риск, связанный с этими опытами, требуют глубокого изучения и знания процессов производства и, особо серьезного подхода. При вскрытии тех или иных ошибок и недостатков необходимо отделять действительные ошибки от сознательного вредительства. Необходимо направлять усилия рабочих, их бдительность, их активную творческую критику на положительное исправление ошибок и недочетов, на решительную борьбу с классовым врагом и вредителем на предприятии.

БОЛЬШЕ ВНИМАНИЯ НИЗОВЫМ ЗВЕНЬЯМ

Возросшие на основе под'ема хозяйства трудности реконструкции промышленности требуют еще большего усиления внимания профессиональных, партийных и советских организаций к жизни и работе основных низовых звеньев фабрично заводских организаций, которые должны свою работу перестроить в соответствии с вышеизложенными директивами.

Обязать настоящее постановление огласить и обсудить на всех партийных, общезаводских, цеховых ячейках.

Поручить органу бюро ЦК через три месяца **начать систематическую проверку проведения в жизнь настоящего постановления на местах, заслушивая соответствующие доклады.**

Предложить местным партийным профессиональным и хозяйственным организациям строго соблюдать установленный номенклатурой ЦК ВКП(б) порядок назначения и согласования директоров предприятий.

Предложить ВСНХ СССР изменить формулировку приказа ВСНХ от 4 октября 1927 года.

Центральный комитет ВКП(б)

За первую пятидневку сентября в крае заготовлено хлеба 789 тонн. По сравнению с прошлой пятидневкой **почти вдвое больше.** Первая пятидневка сентября дала 42 с половиной процента всей августовской заготовки. Западные округи в эту пятидневку заготовили 2392 тонны, восточные только 396 тонн. Это об'ясняется тем, что в западных округах начали поступать к хлебозаготовителям хлеб нового урожая.

НЕДЕЛЯ КОЛЛЕКТИВИЗАЦИИ-ВАЖНЕЙШАЯ КАМПАНИЯ

Начало недели приурочено ко дню урожая—1 октября. Задача недели—широкий смотр конкретных достижений в деле коллективизации и дальнейшая борьба за укрупнение и укрепление коллективного сектора нашего хозяйства

(ПИСЬМО КУЗНЕЦКОГО ОКРУЖКОМА ВКП(б) КО ВСЕМ РАЙКОМАМ)

Постановлением Секретариата Сибкрайкома ВКП(б) от 22 августа с. г. решено по Сибири провести **неделю коллективизации**, начало которой приурочивается ко дню урожая—1-го октября.

Основные задачи недели

Основными задачами недели должно быть:

1. Раз'яснение и проверка выполнения решений XV партс'езда, IV Сибпартконференции, XVI партконференции и пленумов ЦК по вопросам коллективизации сельского хозяйства путем проведения широкого смотра работы партийных, комсомольских, советских и кооперативных организаций в области коллективизации, конкретных достижений и недостатков отдельных колхозов.

2. Укрепление и укрупнение существующих и организация новых колхозов.

3. Сплочение батрацких и бедняцко-середняцких слоев деревни вокруг колхозов путем укрепления связи и влияния отдельных колхозов на окружающее крестьянство и оказания практической помощи индивидуальным крестьянским хозяйствам.

4. Проверка и усиление работы всех организаций в области культурного обслуживания колхозов и оказание им практической помощи в налаживании массовой, культурно-просветительной работы.

5 Практическое проведение конкретных мероприятий на селе по дальнейшему укреплению и под'ему сельского хозяйства.

6. Накопление средств для оказания помощи как вновь организующимся колхозам, так и отдельным батракам и беднякам, особенно при их вступлении в колхоз.

Проведение недели коллективизации в условиях нашего округа приобретает исключительно огромное политическое значение. Смычка рабочего класса с основной массой крестьянства на „новой основе", на основе массового производственного кооперирования и коллективизации—должна быть особенно ощутительна, как в округе развивающейся [illegible]на.

В нашем округе сильнее, чем где либо должны трещать и ломаться устои старого быта, выкорчевывание остатков капитализма и насаждаться новая советская культура.

Коллективы в округе растут

Бесспорно, что в этом направлении мы кое-что сделали и достигли: на 10 июня—29 г. мы имеем в округе 27 коммун, 43 артели, 100 т-в по совместной обработке, которые об'единяют 2837 дворов, или 4,05 проц. и 13798 едоков, или 3,74 Одни сложные колхозы в нынешнем году должны дать около 400.000 пудов товарного зерна. Урожай в колхозах в среднем выше единоличного на 20-30 проц. В нынешнем году мы уже имеем такой гигант—колхоз „Комсомолец", занимающий площадь земли в 1000 га, в этом же, Топкинском районе подрабатывается вопрос об организации колхоза с земельной площадью в 30.000 га, но наряду с этим у нас имеется еще целый ряд существенных недостатков: надо прямо сказать, что охватить организационным и агротехническим руководством колхозы мы полностью не сумели и рост колхозов проходит стихийно. Некоторые колхозы (правда, единичные) засорены кулацким и чуждым нам элементом Во многих колхозах недостаточно опытных руководителей, нет агрономов, слабо проходит процесс обобществления средств производства, особенно в т-вах по совместной обработке земли, слабо поставлена работа по организации труда, культурно-просветительная и политвоспитание колхозной массы, слабо поставлено медобслуживание и т. д.

Для успешного проведения недели коллективизации, необходимо учесть прежде всего ошибки и недочеты проведения „Дня урожая" прошлых лет, который зачастую считался праздником молодежи, а потому участие всей массы и всех организаций сводилось к второстепенной роли.

Неделя коллективизации—массовый смотр достижений

1. Неделя коллективизации должна проходить под знаком производственного с.-х. праздника, массового смотра наших достижений по повышению урожайности и коллективизации, как праздник победы социализма в деревне.

2. На основе изучения опыта проделанной работы колхозами и наглядного показа имеющихся достижений путем постановки отчетных докладов на производственных совещаниях, общих сельских собраниях, организацией выставки в колхозе, межселенных и районных, с обязательным участием колхозов,—необходимо развить широкую агитработу по организации новых колхозов за счет перевода простейших в более сложные формы об'единений, приурочивая их торжественное оформление к неделе коллективизации, беря курс на крупный колхоз.

3. Необходимо в колхозах выя- [illegible] заре комендовавших себя в повседневной работе передовыми товарищами—для премирования из средств самого колхоза, а на выставках: межселенных и районных отделений коллективы и крестьян-одиночек (из бедняков и середняков), ведущих показательное хозяйство. Во всяком случае социалистический сектор на всех выставках должен занять первое место.

4. Ставя перед собой задачу организации батрачества и бедноты в колхозы, необходимо обратить серьезное внимание на вовлечение середняков; одновременно необходимо провести смотр социального состава существующих колхозов, с целью решительного удаления из них кулаков и чуждого элемента, разлагающего колхозы, рассеивая иллюзии о „мирном врастании кулака в социализм, решительно преодолевая примиренческое отношение к борьбе с кулацкой опасностью и всякую недооценку классовой борьбы в деревне.

5. В один из дней недели провести на селе всеобщий субботник для оказания помощи наиболее нуждающиися беднякам, вдовам, семьям красноармейцев, способствуя их организации в колхозы. Колхозы и совхозы должны быть застрельщиками и участниками этого субботника.

6. Шефские организации должны немедленно же организовать рабочие бригады для ремонта с.-х. машин и инвентаря, помощи в уборке и обмолоте хлеба, заготовке кормов и т. д., а также командировать наиболее развитых культработников для подготовки и проведения недели коллективизации.

7. Неделя коллективизации должна сопровождаться массовой продажей хлеба государству, во главе с колхозами, и усилением подписки на 3-й заем индустриализации.

Коммуны должны отчитаться перед массами

8. В целях большего ознакомления с конкретными достижениями колхозов рабочей массе необходимо заслушать отчетные доклады колхозов на рабочих собраниях в следующем порядке:

а) коммуна „Комсомолец" на химзаводе;

б) коммуна „Боевая" на Кемрудник;

в) коммуна „Ясная Заря" Топкинский узел;

г) коммуна „Труд" Ленрудник;

д) коммуна „Красный Октябрь" Цинковый завод;

е) коммуна „Серп и Молот" Прокопьевский рудник;

ж) коммуна „Показатель" Тельбесстрой;

з) коммуна „Ворошилова" типография.

Остальным колхозам договориться самостоятельно о постановке таких докладов.

9. Для систематической помощи и содействия коллективизации, приступить к организации об-ва „Друзей коллективизации, с участием в нем членами: рабочих, колхозников, бедняцко-середняцкий актив, агрономов, инженеров и т. д., приурочив организацию кружков (первичных ячеек) к неделе коллективизации.

10. Добиться активного участия в проведении недели всех организаций города и деревни: профсоюзов, кооперации, комсомола, делегатских собраний, ячеек ОДН, Осоавиахима и проч. Ячейки партии в деревне должны взять на себя организационную роль в проводимой работе.

Клубы развертывают широкую работу

11. Избы-читальни, клубы, красные уголки, школы и пр. должны развернуть широкую работу по раз'яснению задач, стоящих перед партией и Советской властью по проведению агротехнической и культурной революции в деревне. Обеспечить выпуск специального номера стенгазеты, а также посылку материалов в окружную, краевую и центральную газеты, освещая положительные и отрицательные стороны. Организовать массовую подписку на с.-х. литературу и книжные выставки.

12. Во всех проводимых агитпроммероприятиях четко пропагандировать действительное международное положение, особенно события на восточной границе СССР (не затушевывая и не преувеличивая реальности угрозы военного нападения на Советский Союз), а поэтому организация Осоавиахима к проведению „недели коллективизации" должна быть привлечена в максимальной степени. Практическими моментами по линии ОСО должны быть: организация выставок по применению химии в сельском хозяйстве, в частности по борьбе с вредителями, укрепление и увеличение рядов ОСО, распространение военных знаний, оформление инициативы самих трудящихся по сбору средств на укрепление обороны СССР и т. д.

13. Необходимо сейчас же приступить к организации межрайонного и межселенного соревнования, положив в основу проверку выполнения обязательств по социалистическому соревнованию.

Все это выполнимо при условии, если райкомы со всей ответственностью отнесутся к организации подготовительной работы сейчас же

Секретарь Кузнецкого окружкома ВКП (б) **Прокофьев.**

Зав. АППО ОК ВКП (б) **Руднев.**

СПОСОБНЫЙ МАЛЬЧИК

Евдоким Кузьмич Коростелев большой человек. Он заведывал пожарной охраной Кузнецкого округа. Это не то что — „кум пожарный". Выше.

Добраться до такой высокой должности можно только при больших способностях.

Есть ли способности у Коростелева?

Есть. Коростелев, еще будучи мальчиком, проявлял необыкновенные способности. Сын крупного сельского торговца, он заканчивает гимназию четырнадцатилетним подростком. В этот же год он поступает в технологический институт и одновременно числится на юридическом факультете университета.

Какая жадность! Какая неодолимая тяга получить и там и сям, и везде. Жадность можно считать характерной чертой Коростелева.

В самом деле: возьмите Коростелева сейчас.

Сколько он получает?

Сто пятьдесят рублей от государства — по основной должности. 50 рублей от химзавода, 40 руб. от других предприятий. Кроме того, за преподавание на курсах. Рука везде достает. Эта рука дает Коростелеву возможность приобрести дом, золотые часы, жене бриллианты.

Много получает—много приобретает.

Теперь вопрос: много ли получал Коростелев раньше?

Много. В 1922 году за целый ряд хозяйственных делишек он получил 2 года заключения, 3 года и 7 лет. Шесть лет к удовольствию Коростелева поглотили более мелкие цифры. Но в домзаке Коростелев снова выявляет большие способности: устраивается на хозяйственную должность. В 1926 году Коростелев опять привлекается к ответственности—за взятки и мошенничество. Но у Коростелева в это время уже есть судебная опытность. На этот раз он от наказания увертывается.

Способный мальчик продолжает свою работу.

У Коростелева оказывается протекция—нач адмотдела Павловский. Этот последний сразу же оценил Коростелева, и устроил его в угрозыск.

Здесь начинается новая стадия карьеры Коростелева. Он присваивает себе знание пожарного дела и специальное образование. Коростелев—инспектор пожарной охраны округа.

Коростелев втирается в доверие зав ОМХ'а—Щербакова. В секретную часть ОМХ'а устраивается свояченица начальника пожарной охраны. Секреты делаются известными Коростелеву.

Постепенно идет обработка подчиненных сотрудников „брандмейстеров". Чинится препятствие выдвиженцам, выживаются партийцы.

Брандмейстеры пьянствуют. В командах бесхозяйственность. Падение трудовой дисциплины, склоки.

Бесконтрольное и бесхозяйственное расходование средств пожарной охраны доходит до последних пределов. Заказываются концессионному заводу противопожарных снаряжений Борунского четыре мотопомпы стоимостью по 3500 рублей каждая. Первая мотопомпа пришла в Щегловск в феврале прошлого года, а в апреле оказалась негодной.

Вторая пришла на химзавод—не действует: оказался не подходящим мотор.

По настоянию Коростелева горсоветом куплен для пожарного обоза автомобиль,—не действует.

Пожарные предметы—рукава, трубы и т. д. заказываются бесплановo, приходят, валяются на станции.

Коростелев способный мальчик. На все способный. Ну, почему бы ему не организовать каток?

Каток организован. Кассиршей устраивается свояченица, потом жена. Каток ликвидируется с убытком в 1000 рублей.

Коростелев организует ассенизационный обоз. В качестве завхоза он устраивает своего квартирохозяина, лицо явно чуждое и для дела негодное. Новый суд. Коростелев отделывается 100 рублями штрафа.

В июле приобретает на имя жены дом, начинаются махинации с лесными материалами. Лес приобретается на химзаводе под предлогом постройки помещения для курсов, а на самом деле отправляется на ремонт дома.

Способный мальчик разошелся во всю. То, что здесь сказано, конечно, не все. Учетом всех способностей Коростелева придется заняться другим. А пока поставим точку.

Юр. Анчаров.

ЗАЯВЛЕНИЕ ГРУППЫ ТРОЦКИСТОВ ОБ ОТХОДЕ ОТ ОППОЗИЦИИ

МОСКВА. В ЦКК ВКП(б) поступило заявление об отходе от оппозиции Вуйовича, Зорина, Донского, Носова, Осинской, Будзинской и Ежова, которые в своем заявлении осуждают свою фракционную борьбу против партии, признают генеральную линию партии и Коминтерна правильной, снимают свои подписи с фракционных документов и признают все партийные решения для себя обязательными, в том числе и решения об оппозиции.

В этом заявлении Вуйович, Зорин и Донской осуждают политическую линию Троцкого и его единомышленников, как основанную на ложной оценке классовой природы партруководства. Они осуждают возрождение антилининской теории о „перманентной революции", равно как попытку ревизовать линию VI конгресса Коминтерна. Они считают вредной организационную тактическую установку группы Троцкого. Ошибки, допущенные во фракционной борьбе против партии, они считают вредными для партии и заявляют, что какое бы то ни было расшатывание политической организации и структуры партии может принести пользу только нашим классовым врагам.

ПЕППЕР ИСКЛЮЧЕН ИЗ КОМИНТЕРНА

МОСКВА. 6 сентября Контрольная Комиссия Коминтерна, заслушав дело американского коммуниста Пеппера, выяснила, что Пеппер из фракционных соображений отказался подчиниться постановлению ИККИ о выезде его из Америки в Европу в распоряжение ИККИ.

Пеппер проявил двурушничество, подав ИККИ заявление о подчинении решениям ИККИ по американскому вопросу и в то же время отказывался сознаться в том, что во время с'езда компартии Америки оставался в Нью Йорке для проведения оппортунистической линии на этом с'езде. За отказ подчиниться директивам ИККИ, за обман всей партии Америки и Коминтерна, за оппортунистическую фракционную работу —Пеппер исключен из Коминтерна.

ПРОВЕРИТЬ РАБОТУ ПО ВЕРБОВКЕ В ПАРТИЮ

(*Постановление ЦК ВКП(б)*)

ЦК ВКП(б) в постановлении об итогах вербовки рабочих и регулировании роста партии за первый квартал 1929 года указывает, что темп вербовки в партию рабочих и батраков усиливается, но в промышленных организациях он продолжает оставаться недостаточным, тогда как в земледельческих и национальных организациях он является чрезмерным.

ЦК предложил ЦК нацкомпартий, Крайкомам и Обкомам изучить качественный состав принятых в партию и проверить работу по вербовке и регулированию роста в некоторых организациях.

Ряду организаций указано на не удовлетворительное выполнение директивы о вербовке новых членов в партию.

ПОЛЬСКАЯ РАБОЧЕ-КРЕСТЬЯНСКАЯ ДЕЛЕГАЦИЯ В МОСКВЕ

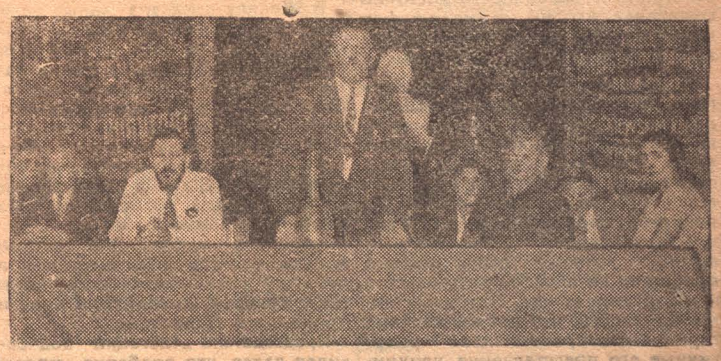

НА СНИМКЕ: Президиум собрания. В центре т. Серпень приветствует делегацию.

ПЛАН ОРГАНИЗАЦИИ МЕСЯЧНИКА

по подготовке нового учебного года по ликвидации неграмотности в Кузнецком округе

1. Месячник проводится в целях организации общественного мнения, вовлечения широких масс и проведения всей подготовительной работы к новому учебному году.

2. Время месячника определяется с 1-го сентября по 1-ое октября.

3. Для проведения месячника на местах организуются при райсоветах комиссии из представителей: райсовета ОДН, райкома ВКП(б), ВЛКСМ, Политпросвета и профсоюзов.

4. Вся работа месячника распределяется на четыре основных вида: организация и укомплектование ликпунктов, школ малограмотных и индивидуального и группового обучения, укрепление материальной базы, подбор и подготовка работников, мобилизация общественного мнения.

5. В области организации и укомплектования ликпунктов: закрепление и оборудование помещений, проведение учета неграмотных и малограмотных, укомплектование неграмотными и малограмотными ликпунктов и школ, организация индивидуального и группового обучения, своевременное обеспечение ликпунктов и школ индивидуального и группового обучения учебниками и пособиями, организация своевременного начала учебного года, организация воскресных школ для женщин, закончить к 15 му сентября заключение договоров с общественными организациями.

6. В целях укрепления материальной базы:

провести полное распространение марок по торговым организациям. Закончить распространение карточек „Я дал неграмотному букварь". Провести воскресник в пользу Ликбеза. Организовать постановки, кино-сеансы и концерты в пользу Ликбеза. Провести сбор по подписным листам. Произвести сбор средств по осуществлению „грамотный обучи неграмотного".

7. В области подбора и переподготовки работников:

укомплектовать ликпункты и школы малограмотных работниками, провести совместные с райполитпросветами курсы ликвидаторов, провести выявление руководителей индивидуально группового обучения, провести недельные районные курсы по подготовке руководителей индивидуально-группового обучения, провести недельные курсы актива ОДН.

8. В области мобилизации общественного мнения:

провести во всех месткомах, фабзавкомах и крестьянских населенных пунктах собрания, посвященные ликбезу. Выпустить при всех избах-читальнях и клубах специальные стенгазеты. Провести 8-го сентября „День культпохода" с карнавалом и митингом, посвященным ликбезу. Провести вовлечение широких масс в члены ОДН. Укрепить ячейки ОДН, переведя их на практическую и плановую работу. Провести в клубах и избах-читальнях вечера „За грамоту". Выставить во всех учреждениях лозунги, призывающие к вовлечению неграмотных на ликпункты и в члены ОДН. Проработать планы и перспективы по ликбезу во всех общественных организациях.

9. Наладить схематическое освещение материалов о ходе месячника в печати. Организовать социалистическое соревнование между отдельными районными ячейками, организациями и работниками. Вовлечь в проведение месячника партийные, комсомольские, профессиональные и другие общественные организации.

1 СЕНТЯБРЯ СОСТОЯЛСЯ ВЫПУСК ИЗ ВОЕННЫХ ШКОЛ РККА

НА СНИМКЕ: Справа на лево: т. т. М. И. Калинин, И. С. Уншлихт, А. М. Лежава, А. С. Енукидзе и др. абходят ряды выстроившихся новых командиров.

НАШ ОТВЕТ ИМПЕРИАЛИСТАМ и ГЕНЕРАЛАМ

550 коммунистов и 200 комсомольцев Центральной шахты на состоявшемся 6 сентября собрании вынесли постановление: 22 сентября работать и заработанные деньги передать на изготовление орудия имени „Красных горняков Кемерово".

Кроме этого, постановлено составить рабочий батальон и регулярно раз в неделю проводить посменные военные занятия.

Присутствующие беспартийные из'явили свое желание работать 22 сентября вместе с коммунистами и комсомольцами и вступить в рабочий батальон. Они потребовали поставить на раскомандировках вопрос об участии 100 процентов рабочих в работах 22 сентября.

ОБСУДИМ ПРЕДЛОЖЕНИЕ ТОВ. КАДАШНИКОВА

В № 198 „Кузбасса" тов. Кадашников внес предложение организовать из быв. красных партизан нашего округа особый добровольческий батальон.

Предложение тов. Кадашникова нашло живой отклик. Сегодня редакция печатает письма по затронутому тов. Кадашниковым вопросу

ПРИСОЕДИНЯЮСЬ К ПРЕДЛОЖЕНИЮ т. КАДАШНИКОВА

— Я, доброволец красной гвардии, сражавшийся в 1918 году в отряде тов. Либкнехта против банд Семенова, а в 1920 году—в отряде тов. Шевченко против японцев и в 1921-22 году—под командой Блюхера против остатков белых банд,—присоединяюсь к предложению т. Кадашникова об организации добровольческого батальона (см. „Кузбасс" от 3 августа, № 198) из партизан. Жду результатов вашего ходатайства о зачислении меня в отдельный партизанский отряд Кузнецкого округа.

Завком ФЗС химзавода
Зайцев.

ПРИВЕТСТВУЕМ ОРГАНИЗАЦИЮ ПАРТИЗАНСКОГО ОТРЯДА

Мы, партизаны, сражавшиеся с чехо-словаками и японскими интервентами, заявляем, что при первом боевом кличе встанем добровольцами в ряды доблестной Красной армии и уверены, что раздавим всех гадов, нападающих на границы СССР. Приветствуем предложение т. Кадашникова о создании особого добровольческого батальона из партизан-добровольцев. Мы присоединяемся к ним и призываем всех партизан, проживающих на территории Кузнецкого округа, встать добровольцами в РККА.

Партизаны 1 Хабаровского Интернационально-партизанского отряда и партизанского отр. Роликова: Корнов В. И. рожд. 1879 г. и Корнова П. И. рожд. 1883 г. (домохозяйка).

РАБОЧИЕ ПИСЬМА

В ДЕР. БЕРЕЗОВКЕ, Крапивинского района, организатор притона Барсукова собирает к себе молодежь и занимается сводничеством. Кому-то надо заняться этим.
Местный.

НЕ ТОПЯТ ПОМЕЩЕНИЕ И НЕ вставляют стекла в камерах Домзака. Заключенные мерзнут и просят устранить эти недостатки. Но на все начальник глух и нем.
Шило.

В ДЕР. БОРИСОВО, КРАПИВИНСКОГО района приехал техник Овечкин для выявления необходимого ремонта. Вместо работы он с секретарем РККОВ сутки пьянствовал. В этом и заключалась работа техника. А ремонтом и сам рик не занимается.
К. Г.

БЕСХОЗЯЙСТВЕННОСТЬ И ХАЛАТНОЕ ОТНОШЕНИЕ к строительному материалу наблюдаются на Ленруднике. Выписывают материал на постройки больше чем надо. В связи с этим по всему руднику валяется в грязи оставшийся от работ материал. На складе тоже лес валяется, как попало и за ним нет никакого присмотра. Надо кому следует пресечь такую бесхозяйственность.
Шило.

ЗАВ. ХОЗ. ЧАСТЬЮ ЛЕНРУДНИКА ВЕРЕТЕЛОВ не обращает внимания на разбросанную ломь. В лесоскладе и на дворе капитальной шахты ее очень много. Рабочие предлагают всю эту ломь до наступления холодов собрать и отправить куда следует.
Шило.

КЕМЕРОВСКИЙ КОМБИНАТ отдал в аренду горсовету лучшие бараки для работников Медсантруд и рабпроса. К 1 сентября намечено рабочих поместить в другие квартиры, но их нет. Получается это оттого, что лучшие квартиры заняты служащими и любимчиками квартотдела. Рабочим с большими семьями приходится плохо. Кроме Красной Горки, хороших квартир нет, а рабочих туда не пускают. Этим квартотдел только обостряет настроение рабочих.
Точка.

НЕ ОСВОБОЖДАЕТ КВАРТИРЫ В КУЗНЕЦКЕ бывшая администрация, которая теперь работает на Тельбессе. А квартирный кризис большой.
Корреспондент.

НЕ ВЕЗЕТ ЛЕНИНСКУ В ТОРГОВЛЕ. Продавцы—то не члены союза, то пьяницы, буфет ограбляли два раза. Кто это так бесхозяйственно относится к делу, надо бы найти?
Зоркий.

ДЕБОШИРЯТ, МЕШАЮТ РАБОТАТЬ И ПЫТАЛИСЬ ЗАДУШИТЬ дежурного на ст. Усяты — уволенные Катаев, Гусев и Шабловский. Надо бы посадить веселую компанию куда следует?
Пресс.

ХАЛАТНОСТЬ МАСТЕРА ШИРИНСКОГО НА КЕМРУДНИКЕ способствует простоям. Он во-время не может наладить нефтяной мотор, Кто бы его самого наладил?
Зоркий.

БРОСАЕТ РАБКОРОВСКИЕ ДЕЛА ГДЕ ПОПАЛО член редколлегии кемрудничной больницы тов. Дормидонтов Из-за его халатности заметки попали в руки администратора Велобринского, который стал мстить, потому, что заметки были написаны про администрацию. В результате рабкоры теперь боятся писать.
Кавалерист.

БРОСАЮТ НА ВЕТЕР КАЗЕННЫЕ ДЕНЕЖКИ. Зав. Дадер купил для отд. „Союззолота" в Красн. р-не автомобиль, который после неоднократной поломки и частой смены шоферов, все же стоит без действия в ожидании лучшего шофера. Не хозяйственники-ли тут виноваты?
Железная щетка.

НЕТ НИКАКОГО ПРИСМОТРА ЗА КАЗЕННЫМ ИМУЩЕСТВОМ в хозотделе бывшего рудоуправления на Кемруднике. Там идет ремонт, цемент и известь, ссыпанные на полу, смешиваются с грязью. Дранка и другие вещи растаскиваются.
Рабкор.

РАБОТА КЕМЕРОВСКОГО РАЙКОМА С Г ПРИЗНАНА НЕУДОВЛЕТВОРИТЕЛЬНОЙ

Райком не наладил руководство низовыми профсоюзными организациями. — Слабо вел массовую работу. — Профактив растет очень плохо. — Делегатский институт существует лишь на бумаге

РАЙКОМ НЕ РУКОВОДИЛ СОЦСОРЕВНОВАНИЕМ

Вечером 7 сентября в клубе верхностных цехов Кемрудника открылась вторая конференция горняков, об'единяемых кемеровским райкомом СГ.

На конференции первым стоял отчет о работе райкома. Его сделал тов. Серебренников.

РУКОВОДСТВО НЕ УЛУЧШИЛОСЬ

Докладчик сознался сам, что задания шестого с'езда горнорабочих об улучшении руководства райкома не выполнил.

Реорганизация системы построения союзных органов (вместо окротдела и рудкомов, создание райкома, месткомов и шахткомов) в кемеровских условиях не улучшила работы.

Докладчик об'яснил это тем, что „реорганизация слишком долго проходила у нас", и между прочим сообщил, что отчасти это зависело и от работников райкома. Однако, конференция в дальнейшем поправила его. Плохое руководство об'ясняется неудачным составом райкома, но главным образом зависит от этой последней причины.

22 ПРОЦЕНТА „СЛУЧАЙНЫХ"

Состав рабочих на предприятиях, обслуживаемых кемеровским райкомом, настойчиво диктовал развитие широчайшей массовой работы. Здесь наблюдается большая текучесть рабочей силы. Всего лишь за полгода принято на предприятия 518 рабочих и уволено 985 человек

Проверка состава рабочих сказала, что около 22 процентов имеют менее трехлетнего стажа на данном предприятии. Среди этой части рабочих можно встретить и деревенские настроения, и рвачество, и стремление во что бы то ни стало как можно больше подзаработать и проч.

Этих рабочих нужно перевоспитать. Однако, райком этого не делал.

Районный комитет вообще слабо вел массовую профсоюзную работу.

ПРОФАКТИВ ПЛОХО РОС И ПЛОХО УЧИЛСЯ

Профактив на предприятиях растет очень медленно. На первое января 29 года в числе профактива было 145 чел.—511 чел., а на первое июля 538.

Этот актив райком решил обучить. Он создал три профкружка. В них обучалось 179 человек, но из них лишь 10 процентов обучающихся из профактива.

Работа с профактивом проводилась поверхностная: углубленной работы не было. Райком вздумал было организовать тарифно-экономические курсы, но это сорвалось...

Вследствии слабой профсоюзной работы рабочие очень плохо посещают собрания. Это об'ясняется и тем, что союзные органы не проводили проверки выполнения решений общих собраний. И рабочие указывали:

—Мы проводим на общих собраниях постановления, но есть ли от этого толк? Проводятся ли наши постановления?

ДЕЛЕГАТСКИЙ ИНСТИТУТ РАБОТАЕТ СЛАБО

Профсоюзных делегатов на шахтах и заводе около 200 человек. Но делегаты работали чрезвычайно слабо. Шахткомы и завком никогда не собирали на собрания делегатов полностью, или по крайней мере значительное большинство.

Наблюдается такое явление, когда на делегатском собрании присутствует 500 рабочих, а самих делегатов всего лишь 8. Были случаи, когда рабочие узнавали о том, что их выбрали делегатами через три-четыре месяца...

ВЫДВИЖЕНЦЫ БЕЗ РУКОВОДСТВА

Выдвижение рабочих на руководящую работу проходило так: по химзаводу и руднику в 1928 году выдвинуто 65 рабочих, а за первую половину 29 года уже 47 рабочих Однако, и этого недостаточно. Очень плохо профсоюзные органы помогали выдвиженцам. До сего времени было такое положение: выдвинули и—точка. Работай как хочешь... Райком лишь недавно провел три совещания с выдвиженцами. Так руководить выдвиженцами, конечно, нельзя.

3 ПРОЦ. РАБОЧИХ В КЛУБАХ

Культработа должна быть основной работой союза. По количеству союзными органами сделано многое. Тут и спектакли, и живая газета, и инсценировки и проч. Однако, качество этой работы низкое.

Всего на предприятиях было организовано 20 кружков.

Но какие это кружки? Драматический, музыкальный, шахматный... кружок кройки и шитья и рабкоровский. Производственных кружков не было, за исключением кружка кройки и шитья, но это уже—не по роду производства рабочих.

В клубах значительное число членов. Однако все это — члены со стороны, не связанные с производством.

Рабочих, членов клуба, на химзаводе 81 и на Кемруднике 61, всего 142 человека.

И это почти из 4 тысячи рабочих!

Рабочие не идут в клуб потому, что последний их не привлекает.

Финансовое состояние клубов далеко неудовлетворительное. Они имеют перерасход в сумме 2700 рублей, который никто не хочет покрыть. Райком обратился в краевой отдел, однако, там отказали...

Дефицит в клубах об'ясняется и тем, что средства часто расходовались не по назначению.

Помещения клубов ни в какой мере не удовлетворяют рабочих. **Райком, в связи с расширением производства, запросил у комбината 100 тысяч рублей на постройку нового клуба для рабочих.** Комбинат принципиально не возражает против отпуска средств. **Некоторую сумму на новый клуб должен также дать окружной бюджет.**

РАЙКОМ НЕ РУКОВОДИЛ СОЦСОРЕВНОВАНИЕМ

Всем известны цифры о выполнении производственной программы на руднике и химзаводе. На руднике программное задание систематически недовыполнялось на химзаводе—выполнялось с превышением (в июле выполнено 116 процентов задания). Главной причиной недовыполнения программного задания на Кемруднике докладчик выставил пожары в шахтах, снабжение электроэнергией, непредвиденный обрез угольного пласта и проч.

Но через „несколько строк" тов. Серебрянников заявил".

— „Когда мы стали налаживать руководство, производительность на шахтах повысилась: уже в августе мы имеем лучшие результаты"... Конечно, выставленные тов. Серебрянниковым причины имели влияние на производительность труда, главное-же... зависело от райкома.

ПРОИЗВОДСТВЕННЫЕ СОВЕЩАНИЯ ВСКОЛЫХНУЛИ, НО...

Производственные комиссии и совещания работают слабо. Рабочие плохо посещали и недостаточно активно участвовали в даче предложений. Смотр несколько всколыхнул производственные комиссии и совещания. Но их работа оставляет желать много лучшего.

Изобретательство по заводу и руднику развивается плохо. Хозяйственники премировали 14 человек на сумму 505 руб.

Бюро рационализации работает так же плохо.

В проверке колдоговоров рабочие принимали слабое участие Были созданы комиссии по проверке договоров, но результаты их работы рабочими не обсуждались.

БЛЕДНАЯ РАБОТА

После доклада т. Серебренникова выступил с содокладом представитель райбюро ИТС.

Он заявил, что будто-бы реорганизация профорганов ИТР плохо отразилась на работе, будто эта реорганизация распылила силы специалистов...

Райбюро ИТС составило в начале своей работы план, но он практически почти не выполнялся.

К числу достижений бюро представитель отнес проработку пятилетнего плана и контрольных цифр на будущий год, регламентации прав и обязанностей инженерно-технического персонала и вопрос о системе управления Кемрудника.

* * *

В прениях по докладу выскалось свыше 20 человек. Затем конференция постановила выбрать комиссию для выработки резолюции по докладу. Работа райкома конференцией признана неудовлетворительной.

НЕ ОТСТАВАТЬ ОТ ДОНБАССА и УРАЛА

По числу выходов горняки Кузбасса далеко отстают от горняков Донбасса и Урала, несмотря на то, что условия работы в Кузбассе лучше, чем в других угольных районах.

Согласно контрольных цифр, производительность труда на трудящегося на шахтах Кузбасса в будущем году должна быть увеличена на 20,7 проц Но мы не сможем поднять производительности труда, если не увеличим число выходов.

Производительность труда горнорабочего, от которой главным образом зависит себестоимость добываемого угля, слагается в основном из двух частей: во-первых,—количество угля, которого дает рабочий за одну смену, и во-вторых,—количество смен, сделанных рабочими в течение месяца.

Количество угля, выработанного рабочими в одну смену, зависит от многих причин: напряженность труда рабочего; естественные условия залегания разрабатываемого пласта; соотношение между количеством основных и вспомогательных рабочих; степень пригодности к работе оборудования и инструментов, качество материалов и проч.

Количество рабочих смен в месяце зависит исключительно от самих рабочих.

Если вопросам создания наиболее благоприятных условий, способствующих получению возможно большего количества угля в смену на одного рабочего, уделяется достаточно внимания как со стороны администрации, так равно и со стороны профессиональных организаций, то вопрос о количестве смен в месяц на одного рабочего остается как-то в стороне. Здесь мы почему-то ограничиваемся только формальной стороной дела, наблюдая за тем, выполняется ли тем или иным рабочим количество упряжек, положенное по колдоговору. Между тем, этот вопрос является чрезвычайно важным и **имеет решающее значение в выполнении заданий по производительности труда** согласно контрольных цифр на будущий операционный год.

Контрольные цифры по Сибуглю на 1929—30 год предусматривают рост производительности трудящегося на 20,7 процента.

Количество угля на одного трудящегося в смену в будущем году должно быть увеличено по сравнению с текущим годом на 15,7 проц., это увеличение должно проходить за счет общего увеличения добычи, проведения рационализаторских мероприятий и, главным образом, за счет широкого развития механизации. Остальные 5 проц. достигаются **от увеличения количества упряжек в месяц на одного рабочего до 21,1** вместо 20,1 упряжек в текущем году, то-есть в среднем на одного рабочего в месяц в будущем году должно быть на 1 упряжку больше, чем в текущем году.

Выполнимо ли все это и какие для этого имеются основания?

При утверждении контрольных цифр по Сибуглю на 29—30 год комиссией Главгортопа с представителями ЦК союза горнорабочих было признано, что **количество выходов для горнорабочих, обусловленное существующим колдоговором по рудникам Сибугля, является недостаточным и пониженным в сравнении с другими угольными трестами,** подведомственными Главгортопу.

В самом деле, если сравнить количество упряжек в среднем в месяц на одного рабочего по Сибуглю и Донуглю, картина получается следующая:

	Сибуголь	Донуголь
За 1927/28 год	20,1	21,3
„ 1928/29:		
„ Октябрь .	21,7	23,0
„ Ноябрь . .	20,0	21,1
„ Декабрь .	20,0	22,4
„ Январь . .	20,7	22,0
„ Февраль .	19,6	20,8
„ Март . . .	20,4	22,9
„ Апрель . .	21,2	22,5
„ Май . . .	18,7	19,4

Таким образом, из сравнения за 20 месяцев видно, что сибирские горняки ежегодно в среднем работают на 1,3 дня меньше, чем горняки Донбасса, а по отдельным месяцам сибиряки отстают от донбассовцев на 2,5 дня. По сравнению с Уралом эта разница еще больше.

Происходит эта разница вследствии того, что по коллективному договору Донугля сокращенную норму выходов (5 в неделю) имеют только забойщики и непосредственно связанные с ними угольные рабочие, тогда как колдоговор Сибугля устанавливает 5 выходов в неделю почти для всех подземных рабочих, за немногими исключениями.

Спрашивается, имеются ли какие-нибудь основания искусственно задерживать горняков Сибири на более низком уровне трудовой дисциплины по сравнению с горняками Донбасса и Урала?

Мы категорически заявляем, что таких оснований, конечно, нет и даже больше того: — **условия работы и производственная обстановка донецких горняков несравненно труднее, чем у горняков Сибири,** так как в Донбассе пласты угля тонкие, уголь значительно крепче, шахты более глубокие, более пыльные и более газовые.

Вывод здесь может быть сделан только один: **мы отстали и должны эту отсталость немедленно ликвидировать.**

Помимо необходимости подтягивания сибирских горняков к более высокому уровню трудовой дисциплины, достигнутому еще два года назад донецкими горняками, не следует упускать из вида и того обстоятельства, что если даже будут выполнены все намеченные на будущий год рационализаторские мероприятия и полностью развернут намеченный план механизации, то заданная по контрольным цифрам производительность все же будет недовыполнена на 5 проц., **если мы не будем иметь соответствующего повышения выходаемости.**

Ведущие социалистическое соревнование с горняками Донбасса и Урала **сибирские горняки не могут допустить срыва программных заданий** второго года пятилетки из-за такого обстоятельства, которое ставит их в какое-то „привиллегированное" положение по сравнению с другими, и немедленно же, до начала нового операционного года поднимут перед крайкомом С Г вопрос о пересмотре тех пунктов коллективного договора и правил внутреннего распорядка, которые ставят их в ряды отставших.

И. Хромцев.

МУСОР В СОВАППАРАТ

ПОСЕЯЛИ КАВУНЫ, А РОДИЛИСЬ ДЫНИ

Щегловской конторе Сибтор было поручено весной этого го провести контрактацию посев льна.

Выписали два вагона льна до гунца и роздали контрактант при чем перед выдачей семена б ли испытаны на всхожесть агро мами кузнецкого окрзу.

Контрактанты, посеяв „долгун ожидали получить урожай длин го, мягкого льна—долгунца.

Каково же было их изумлен когда из земли начал выход вместо долгунца многоголовый коросл„ый „кудряш"!

— Обманули нас, — сокрушен качая головами, говорят контр танты.

Да, действительно обманули.

И не мешало бы тех специа стов, которые испытывали эти с на, также испытать на предмет агрономических знаний. Нет л числе агрономов самозванных „ ряшей"?
А. Колосо

ВОЛК В ОВЕЧЬЕЙ ШКУР

Дешков И. С.—бывший крупн кулак. Имел большое хозяйств разные сельхозмашины. Теперь Д ков захотел сделаться „батрак перевез свой большой дом в Т ки и ликвидировал все свое хо ство. Набив деньгами карман, дит да распевает. Поставили его бельщиком на раз'езде 89 кило ра, а потом и в счетоводы перев

Предрика Ефремов Дешкова зн но молчит. Напрасно.
Пер

ТОЖЕ ЭКОНОМИЯ

Не экономия, а убыток на Ал ской группе приисков. Надо б выжечь 700 пудов извести. Зав. Е желая с'экономить, подрядил т ко на 300 пудов Зимой с дос кой обошлось по 65 коп. с п но летом остальные 400 пудов шлись с доставкой по 95 коп. Хорошая экономия, нечего ска

Там же было задание от Куз кого правления произвести пос ки для жилья рабочих, но Е снял с работы пильщиков и п ников, сказав, что работа прои диться не будет. Но почему, н вестно.
Колючи

ГОРСОВЕТ и КЕМКОМБИНАТ НЕ МОГУТ ДОГОВОРИТЬСЯ О ПОСТРОЙКЕ МОСТА

ПОСТРОЙКА МОСТА ЧЕРЕЗ ТОМЬ и ВОДОПРОВОДА ВОЗМОЖНЫ ТОЛЬКО ТОГДА, КОГДА КОМБИНАТ ВНЕСЕТ НА ЭТО ЧАСТЬ СРЕДСТВ.

КОММУНАЛЬНОЕ СТРОИТЕЛЬСТВО ВЕДЕТСЯ БЕЗ ШИРОКОГО ОБСУЖДЕНИЯ НА СЕКЦИИ

Когда горсовет начинал после перевыборов свою работу, то перед ним стояла задача—при незначительности имеющихся средств выполнить работы, предусмотренные наказом, общая стоимость которых определялась в 7 миллионов рублей. Это казалось невыполнимым.

Горсовет должен был проявить значительную работоспособность, чтобы выполнить целиком все те 118 пунктов наказа по коммунальному хозяйству, данного избирателями.

Капитальные работы, которые наметил наказ к исполнению, горсоветом частично выполнены. Мощный водопровод со стоимостью постройки в два миллиона рублей, бойня стоющая 120 тысяч, школа на Кемруднике в 35 тысяч рублей, баня, стоимостью в 200 тысяч рублей, пожарное депо в 88 тысяч, аптека в 36 тысяч, детская профилактическая амбулатория в 60 тысяч и механизированная столовая в 55 тысяч рублей—работы, вопрос о которых разрешен в положительном смысле. Часть этих сооружении уже находится в период стройки, на часть заключены договоры с соответствующими строящими и проектирующими организациями.

Строительство грандиозных размеров осуществляется, однако не вполне в рамках наказа и выполнение его задерживается несогласованностью многих вопросов строительства с хозяйственными организациями.

В наказе избирателей горсовету есть пункт, говорящий буквально следующее: „добиться при создании проекта устройства мощного водопровода, об'единения всех существующих мелких водопроводных установок, имеющихся при комбинате и в городе в один мощный водопровод". Себестоимость кубо-метра воды в существующих девяти водопроводных установках слишком велика. На правом берегу кубометр воды обходится в 9 копеек, а на левом 4¾ коп. Горсовет дает обязательство, что с постройкой нового мощного водопровода себестоимость кубометра подаваемой им воды будет снижена до 3 копеек.

Но вопреки наказу и здравому смыслу комбинат до сих пор отказывается от вложения своих средств в водопровод, отпуская в то же время в предстоящем году 80 тысяч рублей на ремонт мелких усталовок.

Мост через Томь должен обойтись, примерно, около миллиона рублей. 500 тысяч горсовет выреза ет из своих средств. В интересах комбината иметь дешевую и удобную переправу. И если бы те 280 тысяч, которые комбинат решил из расходовать в будущем году на канатную дорогу были бы вложены на постройку моста, то вопрос о его строительстве был бы легко разрешен. Но однако, комбинатом до настоящего времени непринято никаких решений и все доводы горсовета на этот счет являются безрезультатными.

Совсем неблагополучно в области выполнения пунктов наказа по вопросу благоустройства города. Недостаток средств для этой цели не может служить оправданием в том отношении, что есть ряд работ, которые горсовет и горкомхоз могли бы провести без затраты значительных средств, за счет домовладений. Прошло уж более полгода со времени перевыборов, а до сих пор у нас не освещены хотя бы придомовыми лампочками улицы, нет древо насаждений. Не замощен до сих пор базар и жители Щегловска до сих пор ломают головы и ноги на расхлябанных и дырявых тротуарах. Горсовету нужно обратить на эту сторону работы секции внимание и добиться того, чтобы в предстоящем году дело благоустройства было обеспечено соответствующими средствами.

* * *

Хотя коммунальная секция горсовета и является одной из наиболее работоспособных, однако, решение многих вопросов прошло без ее участия. Вопрос о постройке нового водопровода, о новой бане и много других вопросов не обсуждались на секции, они решались в президиуме, кабинетным порядком и без участия секции. В результате массовой проработки вопросов не было. Секция, работавшая до сих пор весьма активно, за последнее время стала работать хуже.

Посещаемость секции падает. Вообще связь между президиумом и секцией слабая. Недостаточно втянуты в работу секции и руководители-хозяйственники. Зав. ОМХ'а Колесниченко, например, является редким гостем на заседании секции. Это должно быть изжито. Ответственнейшие задачи, поставленные перед секцией, требуют того, чтобы работа ее имела надлежащее руководство со стороны и президиума и хозорганов. **Тульский.**

КОРОТКО О ФАКТАХ

◆ **На непрерывную неделю** решило перевести правление ЦРК магазин № 2 (мучной на Кемрудники) и № 3 (мясной, там же).

◆ **Новая телефонная линия** с подвеской специального провода Кузнецк—Топки—Кемерово—Новосибирск включена в план управления связи на 1929—30 г. Для этой цели будет отпущено 100 тысяч рублей.

◆ **ОМХ заключил договор с окрздравом** на постройку в Гурьевске больницы стоимость в 40 тысяч рублей.

◆ **Сделать заявку на инженерно-техническую силу,** потребную в будущем строительном сезоне,—предложил Сибирский Краевой отдел местного хозяйства Кузнецкому ОМХ. Заявки будут удовлетворяться сибирским технологическим институтом.

◆ **Дело о массовом увольнении** учительства в Ленинске—окрпрофбюро постановило передать в прокуратуру.

◆ **Окружной комиссии** по переводу учреждений на две смены, предложено к 11 сентября окончательно проработать этот вопрос с руководителями учреждений и дать свои соображения.

◆ **Двенадцать мест** в коммунах предоставлены колхозсоюзом для воспитанников детдомов.

◆ **Десять тысяч рублей** будет отпущено в предстоящем году на общие мероприятия по борьбе с беспризорностью.

Помещение для горного техникума

Президиум окрисполкома окончательно решил предоставить под индустриальный техникум два помещения, занимаемые ныне окрсудом с прокуратурой и окрздравом с окружно. В связи с этим многие учреждения города вынуждены будут переехать в другие помещения.

Окрадмотдел и гормилиция, например, занимают освобождающееся ГПУ, а помещение адмотдела предоставляется окрзу под дом крестьянина. Окрсуд и прокуратура займут здание бывшего окружкома, где сейчас помещаются горсовет и горкомхоз.

Горсовет и горкомхоз в свою очередь займут помещение, в котором работает сейчас окрфо, а финотдел переедет в помещение Сельбанка.

Госбанк и сельбанк об'единяются в помещении госбанка.

Учреждения: окроно, окрздрав и собес переедут на Исполкомовскую № 31.

Окрместхозу предложено в четырехдневный срок составить смету на ремонт здания индустриального техникума.

Для получения специальных средств, потребных на ремонт и оборудование техникума, на-днях выезжает в Новосибирск завокроно тов. Колмаков.

Наблюдение за своевременным переездом всех перечисленных учреждений поручено завокрфо тов. Абрамову. **Мак.**

С ФОТО АППАРАТОМ ПО ЩЕГЛОВСКУ

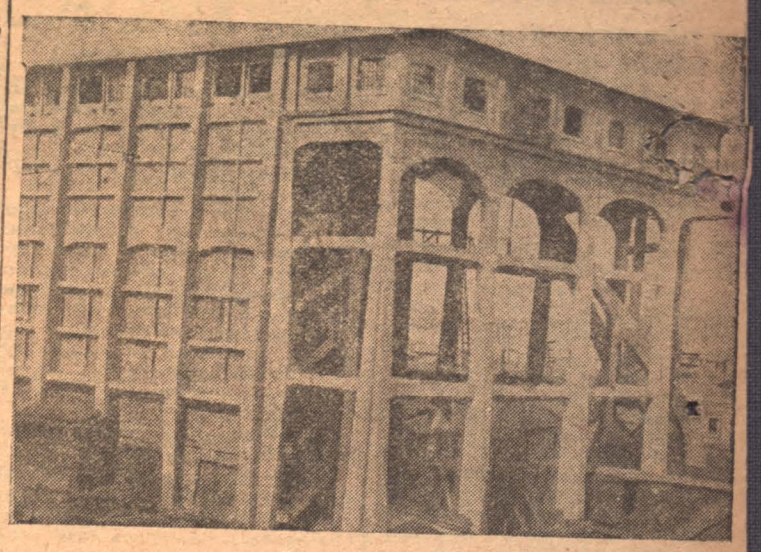

НА СНИМКЕ: Бункер химзавода, через который уголь идет на коксование в печи

ДВА НОВЫХ РАБОЧИХ ПОСЕЛКА БУДУТ СТРОИТЬСЯ В ЩЕГЛОВСКЕ

ПОСЕЛКИ РАССЧИТАНЫ НА 14 ТЫСЯЧ ЖИТЕЛЕЙ

В связи с развертыванием угольной промышленности на левом берегу (около Щегловска), где вблизайшие годы будут заложены сначала две, а потом и третья шахта, потребуется постройка специального шахтерского поселка в южном от Щегловска направлении.

В первые два три года на этих шахтах будет занято до трех тысяч человек рабочих. Считая на каждого рабочего в среднем по два человека членов семьи—получается, что в районе новых шахт надо построить такое количество квартир, которое могло бы вместить население в девять с лишним тысяч человек.

Сибуголь, имея в виду уже с будущей весны приступить к постройке указанных жилых помещений, запросил разрешения ОМХ'а об отводе специального участка в районе Интернациональной площади (за дворцом труда). В этом районе Сибуголь думает занять площадь, расчитанную на застройку не менее 30 кварталов.

Кроме того, Сибуголь просит разрешения ОМХ'а предоставить участок на северо-западной окраине Щегловска для застройки его жилыми домами под квартиры рабочих, занятых на других будущих предприятиях Сибугля: коксо бензольный завод, четвертая коксо-я батарея, аммиачный завод и проч. В этом районе будет построен рабочий поселок на пять тысяч человек.

Сибуголь обратился к ОМХ'а с просьбой ограничить или вовсе прекратить дальнейшую застройку указанных участков частными лицами, которые все время производят там свои постройки. **Мак.**

ЩЕГЛОВСКИЙ ДЕНЬ

Рост электрической сети города

Новых 218 электроабонентов прибавилось в городе с октября месяца прошлого года. Увеличилось на 500 и количество точек горения. Электроэнергии используется в настоящее время 80 киловатт, вместо 0, используемых в прошлом году.

Благоустройство города—без проэктировки

Для того, чтобы развернуть в предстоящем году в достаточном об'еме работы по благоустройству города, необходимо нынешней же осенью произвести некоторые изыскательские работы и проектировки предполагаемых сооружений. Зимой это будет стоить вдвое дороже, да и окажется несвоевременным.

На все эти работы нужно немного—всего 1200 рублей, но под'отдел благоустройства предполагает, что можно исполнить с затратой все 500—600 рублей, при том условии, если будут добыты во временное пользование некоторые дорогие инструменты для проектировки. Однако, зав. горкомхозом Лоба отказывается отпустить и эти значительные средства. В результате проведение многих мероприятий по благоустройству, а следовательно и выполнение наказа избирателей горсовета—будет сорвано.

Тул.

Подготовка сестер-воспитательниц

Окрздравом получено от Сибкрайздрава распоряжение о выделении работниц на курсы сестер-воспитательниц в Новосибирске и Томске. Сибкрайздрав рекомендует посылать на курсы работниц уже проработавших не менее двух месяцев в учреждениях. Всего предполагается выпустить в нынешнем году сестер-воспитательниц.

Кузнецкий детприемник переводится в Щегловск

Вопрос о реорганизации детского приемника в школу-интернат решен окончательно. В конце октября приемник будет переброшен из Кузнецка в деревню Кемерово, где в настоящее время подготавливается помещение.

На содержание школы-интерната будет отпущено 31500 руб.

Для укрепления работы детприемника окрздравом послано в Кузнецк три опытных работника—зав. учебной частью, пионерработник и воспитательница.

Запрещение вывоза масла

До сих пор щегловская контора Сибторга часть заготовляемого масла сдавала местным ЦРК: Тельбесскому, Прокопьевскому и Гурьевскому и значительное количество отправляла за пределы округа, в частности в Иркутск в Алданзолото.

В настоящее время получено распоряжение Окрторготдела о полном запрещении вывоза масла из пределов округа ввиду недостатка такового для снабжения тарифицированного населения. **А. Колосов**

Изменить сроки выдачи зарплаты

В связи с тем, что выдача зарплаты в одни сроки во всех учреждениях и предприятиях создает обычно большие очереди в магазинах в дни получения зарплаты, правительство дало директиву об установлении разных сроков зарплаты в различных предприятиях и даже по отдельным цехам на заводах.

Правление ЦРК на основании этого возбуждает перед горсоветом вопрос о введении такого порядка и в Щегловске.

НА СНИМКЕ: Ударник-коксовик за работой

Информация об отпуске товаров

В связи с введением в ближайшем будущем заборных книжек на отпуск дефицитных товаров, правление ЦРК предполагает наладить регулярную информацию покупателей о распределяемых товарах через печать и путем развешивания об'явлений в магазинах.

Новый зампредокрисполкома

Вместо выбывшего из президиума окрисполкома т. Елизаренко—крайисполком назначил т. Броницкого, который до настоящего время работал в судебных органах.

Президиум утвердил т. Броницкого членом президиума с исполнением обязанностей председателя окрплана — он же — зампредисполкома.

ПОЧТОВЫЙ ЯЩИК

Владимирцеву Г.—Суд и быт. Перову И.—„Какая у вас еще глушь". Хромову—Вредители. Кудайкину—Выписка из протокола. Скобелеву—Соревнование. Новикову, Коростелеву, Штиль—ваши заметки не пойдут—мелочны. Томберг—ваш материал по пожарному месячному движению не пойдет—мелкие факты. Алексееву, Найденову и Разбойникову, Спасенову, Ермолаеву—ваши заметки не пойдут, помещайте об этом в стенгазете. Махтину—не пойдет: мелочь. Фисейскому — ваш рассказ не пойдет—пишите статьи или заметки. Гулину—ваш протокол не пойдет, используйте в стенгазете Журавскому—ваш материал о Якутской области для редакции не представляет интереса. Циркину, Сычеву, Буторину, Куртукову, Случайному, А.П., Александрову, Мураш кову—ваш материал не пойдет—об этом уже писалось.

ЧТО НАМ ПОКАЖУТ

Начался ремонт зрительного зала дворца труда. На время ремонта все кино-картины будут демонстрироваться пока только в театре горсада.

Программа кино-картин на сентябрь месяц будет несколько лучше, чем была в августе.

На экране будут показаны такие боевики, как „Буря" (идет с сегодняшнего дня), „Сэп", „Декабристы" и „Потомок Чингисхана". „Буря", или „Маяк на Черном море"—это сюжет, взятый из действительной жизни моряков на Черном море—имеет массу захватывающих моментов.

Картина „Сэп" это первая и пожалуй, удачная попытка выполнить „ленинскую пропорцию". Здесь проводится точка зрения т. Ленина на кино: дать в одной картине все интересные, выхваченные отдельными частями моменты из текущей жизни. В этой картине будет показан и кино-журнал и приключения комсомольцев, спасших красноармейскую часть, и иностранный и военный отделы и наши достижения, а также и юмористический отдел. **Мак.**

◆ **В окрпрофбюро** получено распоряжение начать подготовку материалов к новой колдоговорной кампании.

◆ **Укрепление берега реки Томи** предполагает произвести в будущем году горсовет.

◆ **1500 рублей** включено в бюджет будущего года на цели самообразования учительства.

ПРОИСШЕСТВИЯ

Кражи. У гр-на Васина, Исполкомская 41, днем через взлом замка похищены голуби стоимостью 17 рублей.

У гр-на Елыкина, Калининская 19, из квартиры неизвестными лицами украдена двухрядная гармошка стоимостью 45 рублей.

В горбане. У гр-на Попова, в городской бане, неизвестные лица похитили брюки, стоимостью 6 рублей, в кармане которых была членская книжка ЦРК.

13-летний рецидивист. Задержан Пиманов А. И. который уже неоднократно арестовывался за кражу Пиманову всего 13 лет. На этот раз Пиманов вытащил из кармана крестьянина 9 рублей денег.

Скрылась с вещами. Жена гр-на Мухина Г. Я. собрала все домашние вещи стоимостью в 136 рублей и неизвестно куда скрылась.

Вытащили из кармана. У гр-на г. Кузнецка Вихрева И. И. на станции Топки неизвестные злоумышленники вытащили из кармана 60 рублей денег.

Испортили воду. В колодец, принадлежащий гражданину Сильцеву С. Е. Шорский переулок № 3, неизвестные хулиганы налили керосину.

Жен рабочих **Попову и Ефремову** за оскорбление друг друга площадной бранью оштрафовать: Попову — на 5 руб. и Ефремову—на 3 рубля.

Рабочего **Попова** за оскорбление сторожа бани тов. Ваниной—оштрафовать на 3 рубля.

Зам. редактора М. ФИЛИППОВ

ГОРСАД 10—11—12 сентября ГОРСАД

Исключительная постановка производства Одесской фабрики всеукраинского фото-киноуправления.

Героический ФИЛЬМ **БУРЯ** (маяк на Черном море)

ДРАМА из ДЕЙСТВИТЕЛЬНОЙ ЖИЗНИ

В ГЛАВНЫХ РОЛЯХ: **И. Замычковский, Ю. Солнцева, Ю. Шумский, А. Клименко, В. Спешинский, И. Марлатти, Б. Чернов.**

СЕАНСЫ: в 5—7—9 часов вечера.

ТЕЛИ „КИРПИЧСТРОЙ" в городе Щегловске **ТРЕБУЕТСЯ**

конных подвод для работ на кирпичных заводах, человек чернорабочих и человек плотников.

справками и договариваться обращаться в правление артели 8 ч. утра до 8 часов вечера, адресу: Интернациональная ул. 3. **Правление.** 543.

ТРАИВАЮ и РЕМОНТИРУЮ ПИАНИНО и РОЯЛИ

завод, дом холостых, ком. № 27, ть с 1 ч. дня до 5 час. И Горевшкин. 3-1.

ПРОДАЮТСЯ

остобитная машина и отилка. Дер. Промышленка лов. р-на, Бушуев М. 1-1.

Прием заявлений на 1 и 2 курсы Кемеровского вечернего рабочего факультета продлен до 10 сентября (включительно).

Приемные испытания начнутся 12 сентября.

Испытания будут производиться с 6 часов вечера в здании Педтехникума (левый берег) и в здании школы-семилетки Кемрудника (правый берег).

Лица, подавшие, заявления должны явиться в означенное время.

Учебные занятия на 1 и 2 курсах начнутся с 16 сентября.

Рабфак.

717 3—1

УКРАДЕНА ЛОШАДЬ МЕРИН

серой масти, правое ухо разрезано вилкой, грива на правую сторону. Знающих просьба сообщить Садгородской милиции. 1-1.

ЗАОЧНЫЕ ШКОЛЫ И КУРСЫ

Бюро заочного обучения при СИБКРАЙОНО

Подготовительная школа—для окончивших ликпункт.

1-я ступень—для лиц, умеющих хорошо читать и писать.

2-я ступень—для лиц, грамотно пишущих и знающих дроби.

Агрокурсы—для всех желающих. (Курсы дают первоначальные агрознания и подготовляют техников по сельскому хозяйству).

Курсы немецкого и английского языков.

Запись желающих принимается по адресу:

Новосибирск, Бюро Заочного Обучения при СибкрайОНО.

Проспекты и программы выписываются за 5-ти коп. маку.

Для ответа необходимо приложить конверт со своим адресом и 2-х копеечной маркой. 2-1. 722.

Продается ОБСТАНОВКА

ГАРДЕРОБ, КОМОД, СТОЛ, КРОВАТЬ, СТУЛЬЯ, КАРТИНЫ, ГИТАРА, ЦВЕТЫ. Трудовая № 85. 2-1.

НОВИНКА 1929 года!!!

ПОЛ И ЛЮБОВЬ

в биолог. и соц. освещ. Д-ра Макса Годанна из практ. Врачебн. Консульт. при **Берл. Ин-те Изучен. Полового вопроса** со вступ. ст. проф. С. Когана. Единств. книга в мир лит. с захват. интересом разоблач. мораль буржуазии в вопросах: Проблема брака. Родители и дети. Выбор супруга. Роль мужч. и женщины в половом акте. Советы о супружеском сожительстве. Противозачаточн. средства. Аборт. Явная и скрытая проституция. Предохранение от венерич. болезн. и др. 208 стр. больш. форм. с рисунк. Цена с перес. 2 р. 60 коп. Высыл. нал плат. Москва. Китайгор. стена, п. 7/39, или почт. ящ. № 867/39. **Книжное Дело „БУКИНЕРИ"** И. А. Дувидзон. (На ответ и за книги можно почт. марки). 722. 2-1.

Новое 4-е издание 1929 года.

ПРЕДУПРЕЖДЕНИЕ БЕРЕМЕННОСТИ

А. Оский, с рис. в тексте 1 р. 50 к.

ПОВАРЕННАЯ КНИГА изд 1929 г.

ДЕШЕВЫЙ СТОЛ

Сост. М. П. Готвальд.

400 разнообразных блюд, мясных, рыбных и вегетарианских. Холодные закуски. Изделия из теста. Приготовление варений, конфет, печений, квасов и шипучих вод. Цена 1 руб. 50 коп. (цены указаны с пересылкой). Москва, Китайгор. ст., п. № 7/39, или почт. ящ. 867/39 Книжное дело „БУКИНЕРИ". И. А. Дувидзон. 723. 2-1.

Главпрофобр. сов. турист.

Заочные **КУРСЫ ЯЗЫКОВ**

НЕМЕЦК. АНГЛ. ФРАНЦ.

Плата общедоступна

Москва, Столешников пер., дом № 16.

Проспект высылается за 20 к. почт. марок. 1—5 660

Домашний мастер САМОУЧИТЕЛЬ РЕМЕСЛ

столярн. токарн. резьба и гравирование по металлу. Паяние. Плетение. Перепл. дело. Электротехника. Устройство радиоприемник. Фотография. Составление красок. Окраска тканей. Изготовление чернил. 256 стр. 306 рисунк. Все ремесла в одной книг. Цена с пересылкой 2 р. 85 к. высылает Книжное дело „Литература", Одесса, ул. Лассаля, 26. 685

Корпункт вызывает для посылки на работу на 10 сентября 1929 г.

всех чернорабочих женщин состоящих на учете корпункта,—Счетовода 1 человека.

НЕ СОСТОЯВШЕЕСЯ 8-го сентября кустовое собрание членов ВЛКСМ и Осоавиахима на Кемруднике перенесено на 10-е сентября в две смены—с 8 часов утра и с 4 часов вечера. Сбор в клубе поверхностных цехов. Явка обязательна.

Подробности смотрите в „Кузбассе" за 7 сентября 1929 года.

Райком ВЛКСМ. Райсовет ОСО.

Бюро Финбюджетной секции назначает 10-го сентября во вторник в 5 часов вечера в помещении Окрфинотдела **ПЛЕНУМ СЕКЦИИ.**

ВОПРОС: О бюджете 29/30 года.

Явка обязательна Бюро секции.

РЕДКОЛЛЕГИИ СТЕНГАЗЕТ КЕМРУДНИКА!

Сегодня, 10-го сентября, в красном уголке Диагональной шахты—ваше совещание

Должны явиться представители всех стенгазет рудника.

Начало в 6 ч. веч

Редакция газеты „КУЗБАСС"

переехала в новое помещение на Исполкомской ул. д. № 16.

(рядом с финотделом) 3—1.

ОКРЛИТ 1844 ТИРАЖ 9500 ЭКЗ. Заказ 1915

Гор. Щегловск, Гостипография