5/IX.29
Н-Сибирск. Библиотека Сибкрайисполкома. I экз.

ЦЕНА ОТДЕЛЬНОГО НОМЕРА 5 КОП.

ПРОЛЕТАРИИ ВСЕХ СТРАН, СОЕДИНЯЙТЕСЬ

КУЗБАСС

Ежедневная газета Кузнецкого ОК ВКП(б), Окрисполкома и Окрпрофбюро.

Сибкрай, г. Щегловск, Исполкомская ул., уг. Кузбасской.

Телефоны: № 1 и 54.

ВТОРНИК 3 СЕНТЯБРЯ 1929 г.

№ 200—(1974)

СЕГОДНЯ В НОМЕРЕ:

ЗА ГРАНИЦЕЙ: Китайские налетчики вынуждены итти на уступки; Нанкин предлагает созыв советско-китайской конференции.— Восстание арабов в Палестине разрастается.
По СССР: „Лидтке“ благополучно прибыл на остров Врангеля.— Воззвание исполбюро Профинтерна и ВЦСПС о международном соцсоревновании.
ПО ОКРУГУ: Комсомольцы Щегловска 15 МЮД ознаменовали созданием батальона.

ПОДПИСКА НА ЗАЕМ ДОСТИГЛА 1½ МЛН.

Попрежнему слабо идет подписка среди крестьян и неорганизованных

К первое сентября общая сумма подписки на третий заем индустриализации составляет по округу—1 милл. 404 тыс. рублей.

По отдельным группам подписка распределяется так: рабочие, служащие и воинские части—1 миллион 128 тысяч рублей, транспортники—160 тыс. руб., крестьяне—100960 р., неорганизованное население—12 тысяч и продано за наличный расчет—на 3500 руб.

Особенно плохо подписка идет среди неорганизованного населения. Городские и поселковые советы, которые обязаны были развернуть работу по подписке среди неорганизованных, до сих пор ничего не сделали.

Плохо также идет подписка среди крестьян. Щегловский, Кузнецкий и Ленинский районы не довели подписку среди крестьян еще и до 5 проц. предполагаемой суммы.

Отдельно по районным и городским комиссиям содействия подписка выражается в следующем виде:

Город Щегловск с рудником и химзаводом дал 402282 руб., Щегловский район—16290 руб., Топкинский район вместе с транспортниками—202679 руб., Бачатский район—120885 руб., Прокопьевский район—257605 руб., Кузнецкий район, куда входит и Кузнецкострой—84470 руб., Краснинский район—25905 руб., Крапивинский—18 тыс. руб., Горно-Шорский район—12 тысяч и Ленинский—260 тыс. рублей.

ХРОНИКА ПОДПИСКИ

Коллектив сотрудников Кемеровского ЦРК вносит первый очередной взнос за 3-й заем индустриализации в сумме 1500 р. и напоминает коллективам Центральной шахты химзавода и главной конторы Кемкомбината в порядке соревнования.

* * *

Коллектив работников окрзу отчислил однодневный заработок в сумме 339 р. 40 к. в фонд индустриализации страны.

* * *

Рабочий Диагонального участка Центральной шахты Сергушин И. Т. отчисляет по 1 р. с каждой получки в течение пяти лет на индустриализацию.

* * *

Коллектив рабочих по постройке дома окружкома вызов коллектива рабочих постройки столовой ЦРК об отчислении 1 проц. месячной зарплаты на самолет „Ответ Чанкайши“ принимает. Кроме того, рабочие постановили отработать один день в пользу обороны страны и вызывают все союзы округа.

Путинцев.

* * *

Крестьяне Кочкуровского сельсовета, Краснинского района, отчислили в фонд обороны страны по два фунта с каждой десятины посева, что составило 44 пуда.

Кроме того, в связи с китайскими событиями крестьяне постановили с.-х. налог сдать досрочно.

* * *

Рабочие союза строителей Прокопьевского рудника на общем собрании постановили отчислить 1 процент от месячного заработка на постройку самолета „Наш ответ Чанкай-ши“.

* * *

Рабочие и служащие союза СТС, об'единяемые месткомом № 2 гор. Кузнецка, постановили внести на оборону страны однодневный заработок.

Сторож заезжего дома Лесоюза тов. Кытманова подписалась на 50 рублей и вызывает всех женщин членов Горсовета и жен служащих главной конторы.

* * *

Граждане дер. Бердюшино, Крапивинского района, подписались на третий заем индустриализации на 1657 руб.

Бедняки и батрачество активно покупают облигации займа, в то время, как некоторые зажиточные и кулаки совсем отказываются от покупки облигаций.

ОТРЯДЫ АРАБОВ НАСТУПАЮТ НА ИЕРУСАЛИМ

Движение развивается под лозунгом борьбы с насильнической политикой английского империализма

ПРОТИВ АРАБОВ БЫСЛАНЫ АНГЛИЙСКИЕ АМОЛЕТЫ

По сообщениям английских газет, столкновения между арабами и евреями в Палестине продолжаются. В Хевроне арабы ворвались в дом раввина и убили 18 евреев. Все еврейские дома в Хевроне грабятся и поджигаются арабами.

Арабские отряды наступают на Иерусалим. Газеты подчеркивают, что „положение делается серьезным“.

В Палестину проникли из Сирии значительные силы арабов. Навстречу им посланы английские военные самолеты.

В Дамаске (Сирия) состоялась демонстрация 30.000 арабов под лозунгом борьбы с английской насильнической политикой в мусульманских странах.

Французское правительство отправило в Сирию крейсер, опасаясь, что волнения в Палестине перебросятся и на Сирию.

Сирия, также населенная арабскими племенами, уже провела крупное восстание против французских насильников. Восстание это было подавлено французскими войсками с невероятной жестокостью. Бомбардировкой были разрушены арабские кварталы Дамаска. Не только вооруженные отряды арабов, но и мирное арабское население подверглось массовому уничтожению. Арабские племена Сирии, стонущие под игом французских насильников ждут лишь случая, чтобы снова возобновить ожесточенную борьбу с французскими империалистами. Опасения французского правительства поэтому вполне обоснованы.

СИБИРСКИЕ НОВОСТИ

В Сибири будет отделение Стройсиндиката. В целях обеспечения 5 тилетнего плана строительства сибирской промышленности Крайсовнархоз приступил к организации в Сибири отделения Стройсиндиката.

Постройка швейной фабрики в Иркутске. Крайсовнархоз вынес постановление о постройке в 1929—30 г. большой швейной фабрики в Иркутске.

В Новосибирске будет построен дом промышленности. В Новосибирске решено построить дом промышленности. Стоимость постройки определяется в 1½ милл. рублей. Для финансирования строительства организуется специальное акционерное общество из краевых трестов.

Созыв III пленума Крайсовнархоза. В половине октября созывается III пленум Крайсовнархоза. На повестку дня поставлены следующие вопросы: пятилетний план сибирской промышленности, контрольные цифры на 1929—30 г., промышленные кадры и рационализаторские работы в сибирской промышленности.

Воспрещен вывоз кож из Сибири. Для обеспечения сибирских кожевенных заводов сырьем, вывоз кож из Сибири воспрещен.

Колхозы с свекловодческим уклоном. Крайсовнархоз просит Сибколхозсоюз и СибЗУ проработать вопрос о придании хозяйствам колхозов, расположенных в районе строющегося сахарозавода, свекловодческого уклона.

Борьба с мешочничеством. Профсоюзным организациям совместно с администрацией железных дорог и водного транспорта предложено принять срочные меры к пресечению мешочничества в среде несознательной части железнодорожников и водников.

Дезорганизаторов хлебного рынка под суд. Работников хлебозаготовительного аппарата--виновников порождаемого на рынке ажиотажа предложено немедленно отстранять от должности и предавать суду, как врагов рабочего класса.

ЗАТЕЯННАЯ ГЕНЕРАЛАМИ АВАНТЮРА СРЫВАЕТСЯ

НАШ ОТВЕТ ЧАНКАИШИ

НА СНИМКЕ: Колхоз „9 января“, Прокопьевского района, доставил на щегловскую мельницу первый вагон урожая 1929 г., как подарок рабочим Кузбасса и как ответ на дерзкий налет китайских бандитов

ОРГАНИЗУЕМ МЕЖДУНАРОДНОЕ СОЦСОРЕВНОВАНИЕ

Революционные рабочие капиталистических стран должны начать боевую перекличку с пролетариатом СССР

ВОЗЗВАНИЕ ИСПОЛБЮРО ПРОФИНТЕРНА И ПРЕЗИДИУМА ВЦСПС

МОСКВА. При Профинтерне состоялось об'единенное заседание исполбюро Профинтерна и членов секретариата ВЦСПС по вопросу об организации международного социалистического соревнования. Принято воззвание, в котором, между прочим, говорится:

„Боевая перекличка между пролетариями СССР нашла живой отклик среди революционных рабочих капиталистических стран.

Исполбюро Профинтерна и президиум ВЦСПС предлагают всем своим организациям принять активнейшее участие в организации и развитии международного революционного соревнования“.

Для выработки практических мероприятий создана специальная комиссия, которая определит формы соревнования, наиболее целесообразные в капиталистических странах.

СОЗДАН ТРАКТОРОЦЕНТР

МОСКВА. Состоялось учредительное собрание акционеров акционерного общества „Всесоюзного центра машинотракторных станций“ (Тракторо центр). Председателем совета общества правления избран тов. Молотов, заместителями—тов. Микоян и Кубяк.

СИБИРЬ ПЕРЕВЫПОЛНИЛА ЗАДАНИЕ

НОВОСИБИРСК. В Сибири подписка на 3 заем индустриализации достигла 17 милл. 150 тысяч руб. Выполнены контрольные цифры на 100 проц. Неорганизованное городское население подписалось на 110 процентов. Чрезвычайно отстает крестьянство, которое подписалось едва на 11 проц. контрольного задания.

МЮД ЗА РУБЕЖОМ

В Шанхае казнено пять студентов, распространявших прокламации

ШАНХАЙ. По сообщению английской газеты „Ивнинг Пост“, власти международного квартала арестовали, в связи с приближающимся МЮД'ом, пять студентов, распространявших прокламации о МЮД'е, и передали их в распоряжение китайских военных властей Шанхая, которые всех пятерых немедленно казнили.

ВАРШАВА. В районе Варшавы, населенном преимущественно еврейской беднотой, состоялась демонстрация еврейской коммунистической рабочей молодежи, посвященная предстоящему МЮД'у. Демонстранты прошли по улицам с пением „Интернационала“. Шествие было окружено полицией, избивавшей и разгонявшей демонстрантов. В связи с предстоящим МЮД'ом в Варшаве произведены многочисленные аресты среди рабочей молодежи

За последние дни полиция неоднократно устраивала облавы и аресты в рабочих районах.

СООБЩАЕМ КРАТКО

Президиум ВЦСПС решил ассигновать из специальных средств, собранных профсоюзами на оборону страны, полмиллиона рублей на постройку аэропланов. Местным профорганизациям предложено ускорить перевод собранных средств ВЦСПС.

Крестинтерн исключил из своих рядов вождя крестьянской национальной лиги в Мексике Гальвана за измену интересам крестьянства. Гальван перешел на сторону реакционного мексиканского правительства, заключившего союз с католической церковью и империализмом.

По данным Союзхлеба, последняя пятидневка августа по сравнению с предыдущей дает в большинстве хлебозаготовляющих районов удвоение и утроение количества заготовленного хлеба. В сравнении с прошлым годом, хлебозаготовки протекают успешно. Впереди других идет Украина, превысившая плановые задания.

Производственная программа сельхозмашиностроения на 29—30 год определена СТО в размере 316 милионов рублей.

СТО предложил ВСНХ СССР обеспечить выпуск тракторов заводом „Красный Пиловец“ в 29—30 году не менее 1000 штук.

ТВЕРДАЯ И РЕШИТЕЛЬНАЯ ПОЗИЦИЯ СССР, НАДВИНУВШАЯСЯ ОПАСНОСТЬ НОВОЙ ГЕНЕРАЛЬСКОЙ СКЛОКИ В КИТАЕ, УГРОЗА ВЗРЫВА РЕВОЛЮЦИОННОГО ДВИЖЕНИЯ РАБОЧИХ КИТАЯ, ПРОТИВОРЕЧИЯ ИНТЕРЕСОВ МЕЖДУНАРОДНЫХ ИМПЕРИАЛИСТОВ—ЗАСТАВИЛИ ЧАНКАЙШИ УСТУПИТЬ ЗАКОННЫМ ТРЕБОВАНИЯМ СССР

СОВЕТСКОЕ ПРАВИТЕЛЬСТВО ДАЛО СОГЛАСИЕ НА СОЗЫВ СОВЕТСКО-КИТАЙСКОЙ КОНФЕРЕНЦИИ

НАНКИН ПРЕДЛАГАЕТ СССР СОЗВАТЬ КОНФЕРЕНЦИЮ

МОСКВА, 30 августа. От Наркоминдела СССР.

28 августа сего г., в 4 ч. дня, германский посол в Москве фон-Дирксен по его просьбе был принят тов. Литвиновым и вручил ему, по поручению германского правительства, нижеследующие два документа, которые китайское правительство просило довести до сведения правительства СССР:

1) Текст ноты, врученной китайской миссией в Берлине германскому министерству иностранных дел от 27 августа (перевод с немецкого).

„Китайская миссия имеет честь заявить, что национальное правительство, руководимое всегда желанием сохранения мира и укрепления дружественных отношений с государствами, готово назначить уполномоченных для подписания предлагаемой декларации.

Китайская миссия будет весьма обязана германскому имперскому правительству, если последнее любезно доведет до сведения советского правительства текст декларации“.

2) Текст совместной декларации (перевод с английского) **предлагаемый правительством Нанкина.**

„Обе стороны заявляют, что они разрешат все спорные между обеими сторонами вопросы в соответствии с соглашением 1924 года, а в особенности разрешат условия выкупа КВжд в соответствии со статьей 9 пекинского соглашения.

Обе стороны немедленно назначают надлежащим образом уполномоченных представителей на конференцию для разрешения всех спорных вопросов, упомянутых в предыдущем параграфе“.

ОТВЕТ СОВЕТСКОГО ПРАВИТЕЛЬСТВА НА ПРЕДЛОЖЕНИЕ НАНКИНА

29 августа, в 6 час. вечера, т. Литвинов принял германского посла в Москве фон-Дирксена и сообщил ему о готовности союзного правительства принять предложение китайского правительства о подписании совместной декларации в нижеследующей редакции:

„Обе стороны заявляют, что они разрешат все спорные между обеими сторонами вопросы в соответствии с соглашением 1924 года, а в особенности разрешат условия выкупа КВ ж. д. в соответствии со статьей 9 пекинского соглашения.

Обе стороны немедленно назначают надлежащим образом уполномоченных представителей на конференцию для разрешения всех вопросов, упомянутых в предыдущем параграфе.

Обе стороны полагают, что положение на КВ ж. д., возникшее после конфликта, должно быть изменено в соответствии с пекинским и мукденским соглашениями 1924 г., при чем все такие изменения будут решены конференцией, предусмотренной предыдущей статьей.

Советское правительство рекомендует управляющего и помощника управляющего КВ ж. д., которые будут немедленно назначены правлением означенной дороги.

Советское правительство проинструктирует железнодорожных служащих КВ ж. д., являющихся гражданами СССР, а китайское правительство —свои местные власти и их органы, чтобы они строго соблюдали условия, содержащееся в статье 6 соглашения 1924 года.

Обе стороны немедленно освободят всех арестованных в связи с настоящим инцидентом или после первого мая 1929 года“.

Одновременно с вручением советского проекта декларации тов. Литвинов заявил фон-Дирксену, что союзное правительство не видит никаких оснований для назначения нового управляющего и его помощника вместо в свое время законно назначенных и выполнявших свои функции в строгом соответствии с договорами.

Вместе с тем тов. Литвинов заявил, что в случае, если китайское правительство назначит нового председателя правления вместо нынешнего председателя, на котором лежит непосредственная ответственность за нарушение установленного договорами порядка на КВ ж. д., то наркоминдел, в соответствии с неизменной политикой мира СССР, идя навстречу желаниям китайского правительства, поставит перед советским правительством вопрос о назначении нового управляющего и его нового помощника.

При этом тов. Литвинов заявил, что, само собой разумеется, что назначение управляющего и его помощника должно иметь место одновременно с подписанием текста совместной декларации.

ВОЙНА МЕЖДУ ЧАНКАЙШИ И ФЫНЮЙСЯНОМ НЕИЗБЕЖНА

ШАНХАЙ. В политических кругах упорно говорят о резком обострении отношений между Фынюйсяном и Чанкайши. По общему мнению, война между ними состоится неизбежно.

РАЗНОГЛАСИЯ МЕЖДУ НАНКИНОМ И МУКДЕНОМ ОБОСТРЯЮТСЯ

ШАНХАЙ. Китайская печать кратко сообщает, что советское правительство „согласно принять с некоторыми изменениями декларацию, предложенную нанкинским правительством“. В местных политических кругах считают, что, ввиду разногласий с мукденцами, нанкинское правительство „не будет торопиться с созывом конференции“. Полагают, что нанкинцы, не доверяя мукденцам, не согласятся на созыв конференции в Харбине, а мукденцы вряд-ли согласятся на созыв конференции в Шанхае или Нанкине.

По вопросу о программе конференции в шанхайских политических кругах считают, что на конференции должны быть поставлены не только вопросы о КВжд, но и вопросы возобновления советско-китайских дипломатических и торговых отношений.

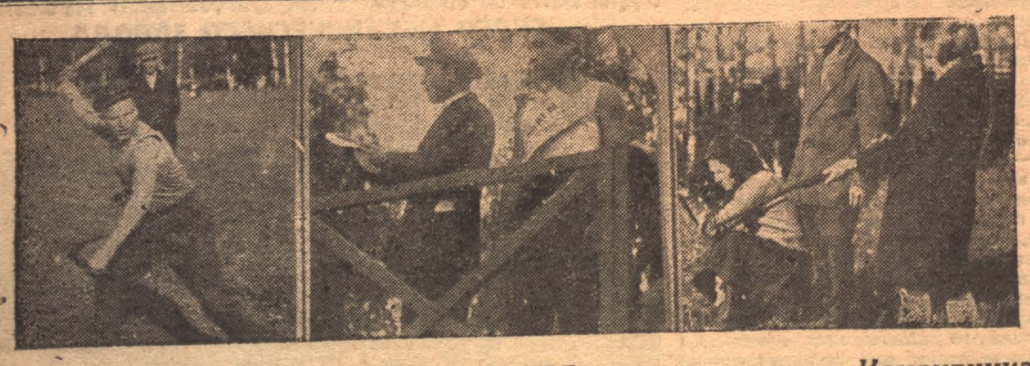

ДЕНЬ МЮД'а В ЩЕГЛОВСКЕ. СЛЕВА: на площадке Кемрудника: соревнования по городкам, на трибуне, соревнование по стрельбе. В СРЕДИНЕ: выставка работ учащихся ФЗУ химзавода. СПРАВА: игра в баскетбол на кемеровской площадке, колонна комсомольцев Кемрудника, колонна курсантов курсов работников хлебозаготовок.

КУЗБАСС

УДАРНЫЙ МЕСЯЧНИК

Сейчас по нашему округу проводится ударный месячник по ликвидации неграмотности. Этот месячник ставит своей целью развертывание широкого общественного мнения вокруг вопроса ликвидации неграмотности и изыскание необходимых средств для организации этой работы.

Общественные организации нашего округа еще достаточно не раскачались. До сих пор они не проводили почти никакой работы. Между тем, эта работа носит серьезнейший, глубоко-политический характер.

Сейчас, как никогда вопрос о ликвидации неграмотности стоит остро. Для того, чтобы „догнать и перегнать" капиталистические страны, чтобы перевести свое хозяйство на новые технические рельсы, необходимо повысить общую культурность масс, и в этом отношении большую роль должны сыграть ликбезы.

Из опыта прошлых лет видно, что в большинстве случаев профессиональные, кооперативные и хозяйственные организации подходили к разрешению этой задачи механически, формально, отделываясь только заслушиванием докладов и отпуском средств. Сами же не принимали участия в организации этой работы.

Громадное значение в деле ликвидации неграмотности должны сыграть те договора, которые в данное время заключаются между ОДН и отдельными общественными организациями.

В этот ударный месячник необходимо будет создать широкое общественное мнение как среди городского, а также и среди сельского населения о значении ликвидации неграмотности.

Месячник ликбеза—это месячник мобилизации широкой рабоче-крестьянской общественности на решительную борьбу с тяжелым наследием прошлого, с некультурностью.

ПОБЕДА СССР

Предложение нанкинского правительства, сделанное через германского посла советскому правительству, несомненно показывает, что лопнули все надежды Нанкина на единый фронт империалистических держав в вопросе о КВжд., на получение от них реальной поддержки в провокационных действиях против СССР.

Твердая позиция советского правительства в вопросе о КВжд сводилась к тому, **чтобы вопрос этот был разрешен на основе уже заключенных соглашений—Мукденского и Пекинского 1924 г.** Этими договорами предусматривается совместное управление КВжд двумя договаривающимися сторонами—СССР и Китаем—на паритетных (равных) началах. Договоры предусматривают выкуп Китаем КВжд, при чем срок выкупа определен в 60 лет, стоимость дороги в 1.200.000.000 руб.

Нанкин предлагает теперь именно то, что мы требуем,—**созыв совместной конференции для разрешения всех спорных вопросов на основе договоров 1924 года.**

Конфликт между Чанкайши и Фынюйсяном обострился до такой степени, что в авторитетных политических кругах Китая война между Чанкайши и Фынюйсяном считается неизбежной. Для Нанкина выясняется также почти полная невозможность договориться с Мукденом.

Второй (и главной) причиной уступчивости Нанкина является противореча интересов внутри капиталистического лагеря по вопросу о КВжд.

Наиболее мощные и заинтересованные в этом вопросе великие державы—Англия, САСШ и Япония,—бессильны договориться по этому вопросу.

Позиция же советского правительства остается совершенно неизменной: оно соглашается на созыв совместной с Нанкином конференции для разрешения всех спорных вопросов на основе Мукденского и Пекинского договоров 1924 года, т. е. **на основе уважения к суверенным правам Китая и соблюдения всех законных интересов СССР.**

Нота Нанкина знаменует собою первую победу СССР на путях мирного улаживания затянувшегося конфликта. Это не исключает, однако, возможности дальнейших колебаний Нанкина в сторону обострения конфликта, если международная и внутренняя обстановка даст возможность нового провокационного выступления против СССР.

ГААГСКИЙ ТОРГ НЕ ЗАКОНЧЕН

Соглашения, достигнутые на конференции, признаны временными и неокончательными

ПОЩЕЧИНА ПОЛЬСКИМ ИМПЕРИАЛИСТАМ

ГААГА. Конференция закрылась. Решения „политической комиссии" не были оглашены на заседании, ибо соглашение об эвакуации Рейнской области касается только шести держав из двенадцати присутствовавших на конференции. Таким образом, было открыто признано, что Польша не имеет отношения к переговорам об эвакуации.

В финансовой комиссии председатель Жаспар подчеркнул, что **соглашение не окончательное, а временное.** Поэтому оно подписано лишь председателем и генеральным секратарем конференции, а затем будет передано на утверждение правительств.

Такой жалкий результат конференции означает, что империалисты не в состоянии договориться между собою по самым важным и основным вопросам мировой политики. „Соглашение" по финансовым вопросам, главным на конференции, признано временным, а не окончательным.

Это значит, что торг между империалистами, разгорейшийся в Гааге, отнюдь не закончен, а будет продолжаться и дальше.

При этом великие державы оставили за собою „свободу действий" не только по вопросу о контрибуции, но и по вопросу об эвакуации Рейнской области победителями, так как дело это признано делом только непосредственно заинтересованных в нем держав.

Польша совершенно отстранена от решения вопроса об эвакуации Рейна, несмотря на то, что Польша является членом Лиги Наций. Это—пощечина польским империалистам. Это значит также, что торг между Германией и союзниками **за счет западных границ Польши** еще не закончен.

Предстоят еще генеральные схватки между Америкой и Англией по поводу нового проектируемого репарационного международного банка, по вопросу о том, в чьих руках (Англии или Америки) будет находиться этот банк.

Таким образом, все надежды с.-д. на то, что „Гаага составит эпоху в деле мирного разрешения мировых противоречий" с треском лопнули. Империалисты ушли с этой конференции непримиренными и и попрежнему готовыми вцепиться друг другу в глотку.

Лавочка закрылась...

...но торг продолжается

СОВЕТСКИЕ „ПОЛЯРНЫЕ" ЭКСПЕДИЦИИ

„ЛИДТКЕ" ДОСТИГ БЕРЕГОВ ОСТРОВА ВРАНГЕЛЯ

29 августа „Лидтке" подошел к острову Врангеля и приступил к разгрузкам.

Остров Врангеля расположен на Северном ледовитом океане у берегов Чукотско-Анадырского края (северо-восточная часть нашего Дальневосточного края). Остров этот назван так в честь одного из полярных исследователей (ничего общего не имеющим с белобандитом ген. Врангелем).

На этот остров претендует, между прочим, правительство САСШ; чтобы положить конец этим наглым претензиям, советское правительство недавно основало на острове Врангеля советский поселок, население которого достигает нескольких сот человек. Советское судно „Лидтке" привез сейчас необходимые для жителей советской колонии продукты и все необходимое для жизни в этих суровых полярных краях, совершив огромный рейс из Черного моря—через Суэцкий канал, мимо берегов Индии, и Японии и Камчатки, а затем через Берингов пролив около диких пустынных берегов Сибири.

Ледокол „Седов" прибыл в бухту Теплиц, на берегу которой находится лагерь итальянской и американской экспедиций 1899 и 1903 годов. Найден склад вещей и ящики с сохранившимися американскими консервами. Сохранился также дом американской экспедиции с обстановкой. Обнаружено много ружей и патронов.

ПАРТИЯ ОЧИЩАЕТСЯ ОТ СКЛОЧНИКОВ, РВАЧЕЙ, БЮРОКРАТОВ И ОБЫВАТЕЛЕЙ

Сибирская парткомиссия предоставила Дюжардену возможность подняться до высоты партийца

РЕЗУЛЬТАТЫ ПРОВЕРКИ НА ШАХТЕ КАРЛА МАРКСА

Парт-балласт

Две недели проверяли механическую ячейку шахты Карла Маркса Ленрудника.

Что выявилось в процессе чистки? С декабря прошлого года по май сего года, бюро ячейки почти не руководило работой и жизнью производства. Пьянство, разгильдяйство, рвачество, выступления против соцсоревнования—были там обычным явлением. На этой почве создавались группировки склочного характера.

Все это проходило мимо ячейки. Да и некому было следить, как это выяснилось в процессе проверки. Бывший секретарь ячейки **Лыбин** ходил по торжественным праздникам, напивался, что называется, до отказа, дрался и хулиганил с беспартийными. Правильно он сказал, что ему политикой заниматься было некогда.

Второй—**Шорохов** Леонид—член бюро, зампредшахткома. В пьянстве тоже никому не уступал, спекулировал домами, получал за квартиры, так что и этому „некогда" было заниматься партийными и производственными делами.

Третий—**Шихалев**—штатный пьяница, служил у Колчака по мобилизации. В 22 году, служа в милиции в угрозыске, растратил деньги. В Ленинске арестовывал женщин, пользуясь служебным положением, издевался над ними, за что был исключен из партии.

Кроме того, имел связь с ворами цыганами, брал взятки; словом тип со всеми достоинствами колчаковского служаки.

Петрушин тоже служил у Колчака, попав в плен к красным, бежал обратно к Колчаку. По социальному положению—кустарь. Своими изделиями торговал на базаре при Колчаке. С января по день проверки не платил членских взносов.

— Некогда было иметь дело с партией, был занят,—так отвечал Петрушин проверкому.

Пятаков—горный десятник, от партнагрузки освобожден. Да и к чему она ему, у него свой приличный домик. Его энергия нужна для хозяйства дома. В деревне—богатый тесть. Пятаков раньше в политике не разбирался, но сейчас необходимость заставила заговорить. Придя на бюро ячейки, он открыто заявил, что он не согласен с политикой партии в хлебозаготовках. Да и где же быть согласным? Ведь тестя то беднота заставила излишки сдать!

С производства Пятаков денежки рвет не только сам, но являлся инициатором группы, — подали в суд и денежки сорвали за якобы проработанные сверхурочные часы.

На рабочих кричит: „было бы старое время, вы у меня знали бы, как уважать начальство!"

Не лучше и другие. **Трубин**—спекулянт, самогонщик, контрабандист. **Змазнев**—колчаковец, участвовал в убийстве нескольких партизан. **Погребный**—колчаковский поставщик мяса, имеет двухэтажный дом, **Леончик**—укрыватель белобандитов.

Разоблачив довольно мрачное прошлое этих „товарищей", рабочие все высказались за исключение их из партийных рядов и кроме того предложили снять с работы и исключить из союза.

Только очистившись от них, может ячейка стать на твердые рельсы!

М.

На засадании комиссии СибКК

Выездная парткомиссия СибКК разобрала не один десяток дел. В процессе разбора вырисовываются иногда весьма любопытные фигуры. Остановимся на некоторых.

Тов. Дюжардан. Что для него характерно?

Постепенная потеря партийного лица, постепенное опускание, скатывание от твердой партийной линии, отсутствие твердой уверенности в исправлении—вот основные моменты дела тов. Дюжардана.

— Дюжардан, француз, член ВКП (б) с 20 года, рабочий, раньше партийных взысканий не имел. В момент привлечения к партийной ответственности был заведующим переселенческим подрайоном.

Исключен Окружной КК за систематическое пьянство, халатное отношение к работе, непогашение задолженности, использование служебного положения. Это формулировка, но сущность гораздо сложнее, гораздо запутанней.

Дюжардан был в партии РСДРП с 1905 года, в 1906 арестован и осужден на 9 лет каторги за хранение взрывчатых веществ и вслед за этим осужден на 11 лет за принадлежность к РСДРП.

В течение 10 лет отбывал каторгу в Орловском централе, в 1916 году переведен на поселение в Иркутский округ.

После февральской революции освобожден и выехал на Украину в Харьков, где и прожил все время революции.

В партию Дюжардан вступил в 1920 году.

Халатность к себе, халатность к своим служебным обязанностям—это отличительные черты Дюжардана. Где он работал, везде за ним имеются задолженности.

Поведение его во время заведывания переселенческим подрайоном вызвало склоку, создало невозможные условия работы. Дюжардан слабо боролся с ненормальностями. Он просто отказался от работы и перешел на землю. Незаконное получение участка, попытка незаконно получить ссуду—отмечают его переход на землю. От партийной организации Дюжардан оторвался.

Так постепенно, день за днем шло скатывание Дюжардана с партийной линии.

Парткомиссия утвердила постановление ОкрКК об исключении Дюжардана из партии, но дает ему возможность пойти на производство, исправиться и опять подняться до высоты партийца.

Второе дело, привлекающее внимание—это дело Савельева, бывшего заведывающего партийным отделом газеты „Кузбасс".

Савельев—„летучий голландец". Будучи кандидатом партии с 1925 года, он нигде и никак не мог перевестись в члены. Погоня за подемными, погоня за монетой—красной чертой проходит через всю работу Савельева, во все время пребывания в партии.

Как попал Савельев на газетную работу, как он сделался зав. партийным отделом газеты „Кузбасс"? История простая. Савельев напорист, он умеет вовремя нажать, во время поплакать. Назначение его в „Кузбасс" произошло по рекомендации бывшего редактора газеты „Бурято-Монгольская Правда" тов. Зобычева.

Приехав в Щегловск, Савельев на основании письма редактора Житловского потребовал уплатить ему проездные и суточные в размере 56) рублей. Несмотря на решение ячейки партии, несмотря на тяжелое финансовое положение газеты, Савельев эти деньги сорвал.

Савельев—газетный вредитель. Работа его отдела велась очень плохо. Десятки рабкоровских заметок валялись в его столе с 1928 года. А в то же время он зашибал деньгу, толкая в газету свой материал. Так характеризуют Савельева знающие его.

Партия нужна Савельеву только в личных целях. Ни в комсомоле, ни в Красной армии он никогда не был, хотя и родился в 1902 году.

Окружная контрольная комиссия исключая Савельева из партии сделала это на основании местных материалов.

ВЫБРОСИЛИ МУСОР ИЗ ЯЧЕЕК

Чистка топкинских партячеек пути, связи и движения проходила при широком участии беспартийных. Деловито и беспристрастно обсуждали каждого. Кто чего заслужил, то и получил. Выявили и мусор в ячейках.

Вот, например, Водовозовский—сын землемера, зачинщик склок, карьерист. На месте МК оторвался совсем от масс. Второй—Денисенко—растратчик, кулак, пьяница. И другие, им подобные. Вычистили всех, чтобы не мешали работе ячейки. В основном ячейки здоровы Масса чистку одобрила и находит ее своевременной.

Михеев.

Забастовка текстильщиков в Америке

НА СНИМКЕ: Штаб-квартира бастующих

НА ТЕМЫ ДНЯ

О построении бюджета на 29-30 г.

С каждым годом чрезвычайно возрастает роль бюджетов городских, поселковых и сельских. В нынешнем году впервые будут составлены бюджеты для сельсоветов, обслуживающих более 1500 жителей. Сельские бюджеты охватят 44 проц. всех сельсоветов.

Как должны быть составлены эти бюджеты? Тов. Тютюкин считает, что

„при распределении доходных источников между низовыми бюджетами необходимо безусловно обеспечить передачу в распоряжение сельских советов доходов от имуществ и предприятий, имеющих местное значение. Вместе с тем внести в расходную часть сельских бюджетов все расходы по обслуживанию населения сельсовета или смежных с ним селений".

Бюджет округа в нынешнем году увеличится на 29,5 проц. Однако, и такой бурный рост нашего бюджета не может удовлетворить бытовых и культурно-социальных нужд трудящихся.

„Поэтому—пишет тов. Тютюкин—на места возлагается особо важная и ответственная задача в части изыскания новых доходных источников, а также в повышении доходности существующих.

Особенно необходимо увеличить неналоговые доходы. Надо признать, что источники неналоговых доходов: общественные земли, коммунальное имущество, доходы от побочных пользований в лесах и т. п., еще недостаточно хозяйственно эксплоатируются и не дают нужного финансового эффекта. **В доходную часть сельских бюджетов должно войти самообложение, а также доходы от эксплоатации лесов местного значения, с целевым назначением в расходной части".**

Переходя к вопросу о построении расходной части бюджета, тов. Тютюкин пишет:

„Бюджет округа на 1929/30 б. г. должен быть не потребительским, а производственным, ни одной лишней копейки на административно-управленческие расходы! Директива правительства о 20-процентном снижении этих расходов безусловно должна быть выполнена.

Бюджет 1929/30 г. в максимальной степени должен обеспечить культурные запросы населения путем достаточных ассигнований, обеспечивающих проведение плана всеобщего обучения, доступ в школы первой ступени детей деревенской бедноты, батрачества, низко оплачиваемых групп рабочих и колхозников.

Прирост бюджета по линии здравоохранения в первую очередь должен быть направлен на качественное улучшение существующей сети лечебных учреждений, обеспечение всех колхозов и совхозов яслями, санитарное обслуживание рабочих подростков; развертывание и укрепление профилактических учреждений, в частности, учреждений по охране здоровья детей и по борьбе с социальными болезнями.

По линии сельского хозяйства прирост бюджета должен быть направлен на дальнейшее развитие специальных мероприятий по улучшению сельского хозяйства и **на мероприятия по коллективизации.**

В области социального обеспечения особое внимание должно быть обращено на полный охват пенсионным обеспечением семей, призванных в ряды Красной армии".

„ГОЛОДОВКА" ЗДАНОВСКОГО

Кому теперь неизвестно, какой глубокий социальный смысл и значение вкладывается в слово „голодовка". Голодовка—это единственное средство борьбы, которое остается у стойкого профессионального революционера, когда он бывает замурован в каменных застенках буржуазной тюрьмы.

Голодовка—это протест политического заключенного против гнусно бесчеловечного к себе отношения со стороны буржуазных палачей и наймитов, протест против всей буржуазной системы.

* * *

Здановский, — рабочий лесного склада на Ленруднике, недавно попробовал тоже об'явить „голодовку". Правда, эта голодовка вышла несколько неудачной, потому что, об'явив голодовку, Здановский так и не получил ни от кого сочувствия.

Что заставило Здановского об'явить голодовку?

В заявлении Здановского, переданном в проверочную комиссию по партийной чистке коллектива поверхностных цехов на Ленруднике, говорится:

— По всем обвинениям, пред'явленным мне при чистке, я требую расследования, а созданную для меня обстановку считаю тюрьмой и, в знак протеста против всего перечисленного, об'являю трехдневную голодовку.

Этот „протест" Здановский вынес после того, когда на открытом проверочном собрании выступило 19 рабочих, потребовавших от проверочной комиссии исключения Здановского из партии. На этом собрании присутствовало свыше 200 человек. Ни один из присутствующих не выступил в защиту Здановского.

Комиссия еще не выносила своего решения по кандидатуре Здановского, а он уже в ультимативной форме захотел предупредить это решение.

Проверочная комиссия не посчиталась с заявлением Здановского, и исключила его из партии.

За что?

За партийную неустойчивость, за склочничество и бузотерство, за вредительство на производстве, за рваческо.

Для того, чтобы полнее характеризовать исключенного из партии Здановского, не мешает дать его краткую биографию. На проверочном собрании он так рассказывает о себе:

— В период гражданской войны я все время гонялся за Красной армией, чтобы вступить в ее ряды. Я гнался за ней от Украины до Орла, но так и не удалось мне догнать ее. В тылу у белых я подвергался неоднократному аресту, но меня почему-то тотчас же освобождали из под ареста. У офицеров я почему-то пользовался доверием. Впоследствии мне даже поручили закупку фуража и продуктов для белой армии.

А в его личной карточке говорится, что он уже трижды вступал в партию и трижды был исключен из ее рядов.

К производству Здановский относится крайне небрежно, имеет выговор от администрации за то, что сжег мотор. А это привело к остановке производства.

Здановский не выполнил своего обещания по голодовке. Он не голодал ни одного дня. Когда комиссия вынесла о нем решение, он даже не стал апеллировать перед окрКК о пересмотре решения проверочной комиссии и о восстановлении его в правах члена партии.

Когда рабочие Ленинского рудника узнали о голодовке Здановского, то подняли его на-смех.

— Против кого протестуешь-то, против нас?—заявили они ему.—А насчет голодовки, это ты брось. У тебя есть до сотни штук куриц. Не стерпишь, разговеешься курятинкой или яичницей.

Проверочная комиссия, по настоянию окрКК, чтобы не допустить ошибку, еще раз расследовала дело Здановского. Но и после расследования она не изменила своего решения, так как все рабочие, которых она спрашивала о Здановском, давали самые отрицательные отзывы о нем и только подтверждали правильность решений комиссии.

Такова история несостоявшейся „голодовки" Здановского.

Вас. Вас.

УДАРНАЯ БРИГАДА КОМСОМОЛЬЦЕВ ПРЕСНЕНСКОГО МЕХАНИЧЕСКОГО ЗАВОДА

15 МЮД КОМСОМОЛЬЦЫ ЩЕГЛОВСКА ОЗНАМЕНОВАЛИ СОЗДАНИЕМ БАТАЛЬОНА

Слет постановил провести в сентябре день обороны.—Беспартийная молодежь Кемрудника, Химзавода и города массами вступила в ряды комсомола

ОТКРЫТИЕ СЛЕТА

Секретарь горрайкома ВЛКСМ товарищ Лесковская, об'являет комсомольский слет в честь 15 МЮД'а открытым.

— Пятнадцатый МЮД проходит в особо сложной политической обстановке. Китайские генералы в угоду своих европейских господ провоцируют нас на войну. Поэтому комсомол должен быть готов каждую минуту встать в первые ряды славной Красной армии.

У нас много недостатков в нашей работе. Плохо налажена международная связь. Эту связь надо усилить настолько, чтобы развернуть революционное соревнование с заграничными товарищами.

— Наша основная задача теперь —как можно больше учиться, чтобы строить социализм.

* * *

С приветствием от райкома партии выступила тов. Белова:

— Щегловский горрайком в день пятнадцатого МЮД'а шлет пламенный привет своему резерву,—коммунистическому союзу молодежи!

— Районный комитет партии уверен, что его смена—комсомол сумеет отстоять завоевания Октябрьской революции и укрепить боевое могущество нашей Красной армии.

Продолжительными несмолкаемыми криками ура и аплодисментами отвечает на это полутысячная масса молодежи.

После приветствия от профсоюзов начались рапорта комсомольских коллективов и ячеек.

Представитель коллектива Центральной шахты тов. Никитин заявляет:

—„Сто пятьдесят комсомольцев Центральной шахты в день пятнадцатого МЮД'а вступают добровольцами в ряды Красной армии и предлагают вступить всему слету, создав особый комсомольский баталион имени „Пятнадцатого МЮД'а".

Тов. Чирков (Центральная шахта):

— „Сорок человек молодых рабочих Центральной шахты, сознавая всю серьезность военной опасности и необходимость укрепления и расширения комсомольских рядов, просят принять их в ряды комсомола".

Тов. Логинов (химзавод):

— „Все рабочие химзавода постановили провести в сентябре день обороны и просят поддержать это предложение среди всех комсомольских организаций".

Тов. Под'язин: (химзавод)

— „Тридцать шесть человек рабочей молодежи химзавода, учитывая всю сложность политической и хозяйственной обстановки нашей страны и сознавая необходимость пополнения комсомола, просят зачислить их в комсомольские ряды".

Тов. Горшков (город):

— „Ко дню пятнадцатого МЮД'а 43 чел. активной беспартийной молодежи города Щегловска просят принять их в ряды комсомола".

Тов. Нестеров:

— „Всего несколько минут тому назад вы слышали предложение комсомольцев Центральной шахты о создании добровольческого баталиона,—а сейчас записалось уже 95 человек. Надо думать, что к концу слета этот список увеличится в несколько раз".

Несмолкаемые возгласы „ура" и дружные аплодисменты продолжаются в течение нескольких минут. В этом сплошном шуме, из президиума вырвался чей-то звонкий голос:

Привет комсомольскому батальону имени „Пятнадцатого МЮД'а!

Этого было вполне достаточно, чтобы волна оваций и энтузиазма перевалила через край. Слет—стоя на ногах, в течение двух или трех минут под звуки „Интернационала" и несмолкаемое „ура" выражал свою готовность к предстоящим боям.

* * *

После этого были зачитаны предложения и резолюции. Единогласно приняты тексты приветственных телеграмм—исполкому КИМ'а, ЦК ВЛКСМ, ЦК партии и Реввоенсовету, а также и письмо чехо-словацким комсомольцам.

По окончании заседания весь слет, или теперь уже комсомольский батальон имени 15 МЮД'а," с поднятыми факелами, двинулся по улицам.

Макаркин.

МИТИНГ И КАРНАВАЛ

Полшестого на площадь окрисполкома пришли колонны комсомольцев.

Впереди колонн знамена с лозунгами МЮД'а. Командиры подсчитывают ногу. На стороны летят шутки:

— Дунжу-бы в командиры!

— А что-же?

— Заартачилась. Не буду и точка.

— Ты, Федька, вроде как на Чжана повел. Ряды у тебя совсем военные.

— А если что, так и поведу—тут же натягая картуз, непонятно швырнулся фразой Федька.

* * *

Около трибуны скомандовали „вольно" и разрешили покурить. Через пятнадцать минут новая команда: „Становись", выравнявшись в одну колонну, ряды направились во Дворец труда.

Гром песен прорезал уличную тишину, слышались отрывки:

— Винтовочка, бей, бей...

— Взвейся знамя ком-му-низма..

Где-то вправо дробно застучал барабан, а затем заметно зардели знамена и вскоре показалась бесконечная колонна людей.

— Кемрудник! Кемрудник идет!—прокатилась волна радостных выкриков по рядам городских комсомольцев.

* * *

Во Дворце труда с балкона демонстрантов встретила музыка. „Справа по два" вошли в залу дворца и разместились.

Загорелая комсомолка, секретарь учебно-производственной ячейки ВЛКСМ, тов. Сорочкина, положив на колено клочек бумаги, записывает добровольцев в Дальне-Восточную Красную армию.

—Позднякова, Смирнова, Кочнев, Жусюк,—кто еще?

— Меня! Меня! Пиши меня, Соболева Ивана,—кричит веснущатый комсомолец.

На сцене появилась тов. Лесковская—секретарь райкома ВЛКСМ. Она открыла митинг и произнесла вступительную речь, которую захлестнул взрыв аплодисментов.

Оркестр сыграл „Интернационал". Начался митинг.

С жаром высказывались ораторы. Речь сводилась к одному: „Руки прочь от СССР", „Война войне", „Да здравствует III Интернационал".

— Митинговали два часа. В прениях высказывались многие. Призывали дать отпор китайским налетчикам.

Митинг закончен, вновь проиграли „Интернационал", и молодежь высыпала на улицу.

* * *

Дворец полыхал в огнях, освещаемый факелами бесчисленной толпы комсомольских организаций.

— Становись! — раздался начальствующий голос.

— На берег! Кататься! Лодки все за нами! Все забронированы!—сливались в общее эхо голоса из толпы.

Снова песни, снова восторженные голоса и шутки, отдельные фразы по адресу отдельных ребят.

К берегу подошли не сразу.

Головные комсомольцы на лодках уже скользили по воде, чиркая факелами ночную тень, когда подошли задние.

Там же над водой убегало в горы протяжное эхо лозунгов: „Долой наймитов". „Да здравствует революция во всем мире".

Было уже полодинадцатого, когда молодежь стала расходиться домой.

Н. Скачков.

Дайте хороший динамит

Рабочим Центральной шахты выдают недоброкачественный динамит: он не разрывается. Из-за этого страдает производительность труда и, кроме того, „греют" запальщиков. Мало того, эти динамиты остаются в бурке и рабочий по неосторожности может кайлом ударить по нем и получится несчастный случай. Хороший динамит есть, но его смешивают с плохим лишь для того, чтоб от него избавиться, „сплавить с рук". Об этом неоднократно заявлялось уже администрации, но она все отделывается: „устраним". И все же эта волынка тянется до сих пор.

Мак.

ПЕРЕМЕНА РУКОВОДСТВА НА ЦЕНТРАЛЬНОЙ ШАХТЕ

За работу шахты будут отвечать все, начиная от завшахтой и кончая рядовым рабочим.—План работы доводится до десятника

БОЛЬШЕ ОПОРЫ НА РАБОЧУЮ ОБЩЕСТВЕННОСТЬ!

Работа рабкоровской бригады „Кузбасса", проведенная за последние два месяца на Кемруднике, не пропала даром.

Бригаде, несмотря ни на какие трудности, в конце концов все-таки удалось организовать кое-какое общественное мнение вокруг крупных и мелких неполадок в работе Центральной шахты.

Все выявленные бригадой недостатки в работе шахты, а также недостатки руководства со стороны Кемкомбината почти целиком были подтверждены недавним совещанием инженерно-технических работников рудника.

Такой же отклик был найден бригадой в партколлективе шахты и в райкоме союза горняков.

Под напором общественности Кемкомбинат вынужден был немедленно сменить основных руководителей шахты—зав. шахтой тов. Рыжкова и технического руководителя шахты, как не сумевших поставить производство на должную высоту. Вместо того, чтобы решать вопросы производства сообща с рабочей массой и открыто говорить о них, трубить на ПК и ПС, оба эти ответственные руководители шахты старались „замазывать" катастрофическое положение производства и тем самым вели его по линии дальнейшего развала.

Теперь Кемкомбинат в связи со сменой управляющего кемкомбинатов и главных руководителей Центральной шахты берет решительный курс на оздоровление всей работы Кемеровского рудника.

Та безалаберщина, которая царила прежде в системе шахтового управления, в данный момент претерпевает существенное изменение.

Если раньше заведующие пластами, участковые штейгеры и десятники не чувствовали за собой абсолютно никакой ответственности за состояние производства, то теперь это в корне изменяется. В основном новая система шахтового управления сводится к следующему: Кемкомбинат дает, скажем, заведующему шахтой строго определенное месячное задание по добыче, такое же задание, только в меньшем размере, заведующий шахтой в свою очередь под строгую ответственность дает заведующими пластами, а те дают задания штейгерам, штейгеры—десятникам, десятники—рабочим.

Таким образом, на шахте совершенно исключается возможность существования таких „мертвых душ" среди административно-технического персонала, которые бы не чувствовали за собой никакой ответственности за производство, как это было до настоящего момента.

Смысл новой системы шахтового управления заключается именно в том, **что за производство на шахте будут нести одинаковую ответственность все, начиная от самого зав. шахтой, кончая рядовым рабочим.** Такая система руководства позволит раз навсегда изжить в шахте расхлябанность, лодырничество и разгильдяйство.

Заведующим пластами теперь даны гораздо большие права, чем они имели прежде. **Заведующим пластом в данное время имеет полное право без ведома завшахтой уволить с производства не только рабочего, но и десятника, если он (десятник или рабочий) работает недобросовестно.**

Строгое распределение обязанностей между административно-техническим персоналом на шахте, несомненно, даст полную возможность своевременно предупреждать различные производственные неполадки, а следовательно—успешнее бороться с простоями, которые за последнее время на шахте достигли возмутительных размеров. Кроме того, значительно разгрузится от различных мелочных работ сам завшахтой, что позволит ему внести в руководство работой шахты большую плановость и четкость.

Новая система шахтового управления должна быть введена на Кемруднике до начала нового хозяйственного года с тем, чтобы к выполнению очередной производственной программы приступить с основательной подготовкой.

РАБОЧИЕ ПИСЬМА

СОБИРАЕТ БЕЗ ВЕДОМА СЕЛЬСОВЕТА РОДИТЕЛЬСКИЕ СОБРАНИЯ КУЛАКОВ И ЗАЖИТОЧНЫХ учительница Добржинская в деревне Арсентьевке. От них она хочет получить хорошие отзывы о себе для опровержения в газету. Партизан.

НОЧУЮТ НА УЛИЦЕ КРЕСТЬЯНЕ, приехавшие в Прокопьевск. А разгуливающий скот по улицам им не дает покоя. Дом крестьянина у нас необходим. И. В.

РВАЧЕСКИ ОТНОСИТСЯ К РАБОЧИМ НАЧАЛЬСТВО при ст. Кондолеп, Тельбесской новостройки. Рабочую артель в каждую получку обсчитывают. Заявления рабочих о простоях и недодаче зарплаты маринуют под сукном. Одну артель перевели на Красную горку, а семьи, оставшиеся в казенных домах, гонят на улицу. Надо остановить зарвавшихся бюрократов, а также прощупать секретаря партячейки Панкратова. Зритель.

НЕЛЬЗЯ РАЗВЕРНУТЬ РАБОТУ ФИЗКУЛЬТУРНОМУ КРУЖКУ при клубе Химзавода. Правление не обращает никакого внимания. Нет руководителя, нет денег на починку мячей. Надо кому следует обратить на это внимание. Бюре.

ПЛОХА ДОСТАВКА ГАЗЕТ В БИБЛИОТЕКУ при ст. Топки. „Кузбасс" доставляется на 1—2 сутки с опозданием. „Красное Знамя" из Томска приходит на 5—7 суток. Пора наладить дело с газетами! Перов.

РАБОЧИЕ НА ПОСТРОЙКЕ ТРЕТЬЕЙ БАТАРЕИ ХИМЗАВОДА не знают точных расценок. Рабочие—двух союзов, и ходят от месткама строителей до завкома горняков и обратно. Водят их за нос, а приютить не хотят. Кто поможет беспризорным? Б-й.

НЕ МЕШАЛО-БЫ ПРАВЛЕНИЮ КЕМЦРК забронировать манной крупы, вермишели и рису для детей работниц. А то, придя с работы, она уже не застает нужных продуктов для ребенка. Так же надо как-то регулировать выдачу хлеба, чтобы работница могла получить хлеб до работы. Открывать, например, лавку с 5—6 часов и расширить мясную торговлю. Пайщица.

ЛОМАЕТ БУРОВУЮ МАШИНУ ИЗ ЗА НЕЗНАНИЯ СВОЕГО ДЕЛА машинист Иванов на Егорьевско-Салаирском прииске. Из-за этой поломки бывают простои рабочих. На заявления мастера Осипова о снятии Иванова, зав Дадер никаких мер не принимает, потому что Иванов ему родня. Как же пойдешь против „своих"?. Охотник.

НА ГУРЗАВОДЕ ХОРОШЕЕ РАЗБАВЛЯЮТ ПЛОХИМ. Завод расширили, ограду сделали другую, но как ходить рабочим, не подумали. Пускай, дескать, прыгают они через насыпи и канавы, как козы. Ничего себе физкультура! Т.

ЭКСПЛОАТИРУЕТ КРЕСТЬЯН СТАРШИЙ МИЛИЦИОНЕР Бачатского РАО Герасимов. Он за пиво и вино заставляет их перевозить и ставить себе дом. Любит также участвовать Герасимов и в публичных торгах через знакомых Как на это смотрит начальство? Н.

ПОРТИТ СЕНО, ПРЕССУЯ ЕГО МОКРЫМ в тюки, уполномоченный окрселькредсоюза тов. Михеев. За такую халатность не хвалят, а греют как следует. Видевший.

РАБОЧИЕ О ДЕСЯТНИКАХ

Десятник-пьяница

Десятник **Чапыгин**—пьяница. Халатно относится к производству. Не дает записок на мелкие работы, не дает спецодежды на мокрые работы, ходи хоть босиком. Доставка леса производится за 200-300 метров. Чапыгин говорит, что счетчик будет подсчитывать, а счетчик не знает,—откуда доставлен лес.

Рабочих Чапыгин держит по три года на забутовке и не переводит на отгребку или другие работы. Скандалит с рабочими не по существу. Посылает рабочих на работу и не знает, что там делать. А Чапыгин—партиец. Не годится так ему делать!

Обращается, как с каторжанами

Штейгер **Лузин** обращается с рабочими, как с каторжанами в старое время—крайне грубо.

Отец Лузина—кулак, бойкотированный, имеет хорошее хозяйство. Едва-ли этот кулацкий сынок особенно нужен нам на производстве! Иванов.

Принимает вредителей

Неоднократно писалось на страницах „Кузбасса", что десятник Ушаков принимает на работу без всякого разбора. Так, например, он принял некоего Теряева, за которым значится даже вредительство: во время проходки обрубкой крепей, забутовку сделал он очень плохо, после него пришлось перерабатывать крепи из проходки перетаскивать, в колодезь на сруб. Колодезь вследствие такого крепления разошелся в четырех местах. На это было для ремонта затрачено 24 рабочих упряжки.

Десятник Черухин приказал Теряеву для заводной крепи копать лунки в горизонтальном положении. и с креплением. Теряев сделал иначе: он стал выбирать лунки в вертикальном положении. Впоследствии такие лунки пришлось забутить. Десятник Черухин об этом вредительстве Теряева доводил до сведения завкома, но вредитель все еще на производстве.

Седунов обсчитывает рабочих. Когда рабочие справляются о зарплате, Седунов кроет их матом.

ЗАБЫТЫЙ УГОЛОК

Снабжение Темир-Тау продовольствием Тельбесским ЦРК в нынешнем году проходит куда хуже, чем в 1928 году. Сало у ЦРК есть, но, по распоряжению правления, его не выдают. Муку дают плохую, около 400 пудов муки испортили. РКИ не обходимо привлечь виновных к ответственности. Приказчик один на два пункта, ибо правление, в виду экономии, второго не берет, а такая „экономия" отзывается на рабочем. Запасаться хлебом приходится на 7 дней, масло бывает очень редко и картошки нет, несмотря на то, что в прошлом году правление предполагало заготовить. Неудивительно, что дифпай по Темир-Тау не растет, да и расти не может, ибо отношение правления к пайщику самое плохое.

Соревнование среди рабочих и культработа идут плохо. Расценками рабочие недовольны, коллективного договора не знают. Здешний.

ВСЕ ЕЩЕ СЛАБО ВНИМАНИЕ ТЕХНИКЕ БЕЗОПАСНОСТИ

На технику безопасности по химзаводу ассигновано 52,600 р., а фактически израсходовано только 15.400 руб. На Прокопьевском руднике участились несчастные случаи со смертным исходом

Скверное отношение хозяйственников к технике безопасности доказывается прежде всего суммами неиспользованных кредитов. Когда десятки тысяч рублей лежат мертвым капиталом, когда не выполнен ряд работ по технике безопасности, естественно, что несчастные случаи на производстве или растут или снижаются очень медленно.

По химзаводу на технику безопасности было отпущено 52.500 рублей, а выполнено работ на 15.400 рублей. Возможно, что сейчас сумма расхода несколько прибавилась, может быть, некоторые работы по технике безопасности дополнительно сделаны, но общее положение от этого не меняется.

Статистика несчастных случаев на производстве красноречиво говорит: если за последние 6 месяцев прошлого года несчастных случаев по Химзаводу было 107, то за первую половину этого года их насчитывается уже 114.

Конечно, недовыполнение работ по технике безопасности не всегда связано с ростом несчастных случаев.

Охрана труда об'ясняет рост несчастных случаев на Химзаводе новыми рабочими, которые не привыкли к производству. В этом есть доля правды, но только—доля...

Мы знаем, что в Ленинском руднике дело с техникой безопасности обстоит хуже, чем где бы то ни было. И там мы находим: в сравнении со вторым полугодием прошлого года в этом году несчастные случаи снизились лишь на 0,74 процента (вместо 547 имеем 543 случая).

Всякие цифры нуждаются в характеристике. Если судить только по голым цифрам, то можно Прокопьевский рудник признать более благополучным, чем остальные. Между тем, мы имеем такие данные. За последние 6 месяцев в прошлом году на Прокопьевском руднике было 2 несчастных случая, окончившихся смертью, и 3 тяжелых повреждения рабочих. В течение только 3-х месяцев в этом году смертельных случаев по Прокопьевску имеется 3 и столько же тяжелых повреждений. А между тем, по общим цифрам на Прокопьевском руднике мы имеем снижение несчастных случаев на 9,95 процентов (475 на 423).

Гурьевский завод в этом году имеет увеличение числа рабочих. Если в прошлом году количество несчастных случаев к общему числу рабочих составляло 17,2 процентов, то в этом году они составляют 16 процентов. Понижение очень небольшое. Но общие цифры показывают, что по Гурьевскому заводу несчастных случаев больше. Они выросли с 68 до 74 случаев.

И, наконец, несчастные случаи по Кемеровскому руднику. С 5 они снизились до 456 случаев. Сейчас по Кемруднику заканчивается обследование больничных учреждений. Было бы интересно по материалам этого обследования взяться за более подробное изучение несчастий на производстве.

Но инспекция охраны труда уже может себя поздравить. Она полагает по несчастным случаям цифрами двух полугодий, которые без всякого анализа говорят, что все-таки на 109 несчастных случаев стало меньше. „Мы не без достижений" — говорит инспекция труда. Но поясняет: „Снижение несчастных случаев на производстве происходит за счет плановых оздоровительных мер, инспекция охраны труда приняла более жесткий подход и усилила карательную политику. Проводятся курсы по безопасности".

Меры, как видно, проявлены. Но результатов слишком мало. А. А.

СТАТЬЯ ТОВ. ЛАРЦЕВА

СМОТР КРАСНОЗНАМЕННОМУ КОМСОМОЛУ

(Окончание)

Наше социалистическое строительство проходит в условиях обостренной классовой борьбы.

Чем энергичнее наше социалистическое наступление, тем яростнее и упорнее сопротивление классового врага.

Организуя сопротивление мероприятиям партии и советской власти на всех участках фронта, классовый враг ведет энергичную деятельность за политическое и организационное влияние на молодежь. В борьбе с нами он использует все средства и методы начиная с „небес" и кончая увеселительной работой на земле. На таком фронте, как религиозный классовый, враг нередко имеет успехи в отношении завоевания трудящейся молодежи в целях отдаления ее от классовой борьбы. Комсомольские организации в этой работе часто проявляют неподвижность. Разного рода религиозные секты переходят к использованию форм работы комсомольских организаций, они пытаются организовать работу на учете запросов и особенностей молодежи. Организовываются кружки, оркестры, футболы и т. д. Созываются вечеринки молодежи. Часто комсомольцы, считающие себя безбожниками, палец о палец не ударяют в деле борьбы с религией.

Один из комсомольцев говорил: „У нас почти вся молодежь в комсомоле, остались только несколько пьяниц и один баптист".

Оказывается, что с молодежью никакой работы не ведется. Баптисты через своих перетягивают на свою сторону молодежь, не брезгуют и пьяницами. Из пассивных производственников-пьяниц, делаются активные помощники классовому врагу. Ячейка не видит политической значимости борьбы за молодежь.

Классовый враг посылает свою агентуру в ряды комсомола. У нас в комсомоле имеются дети попов, кулаков и разных других чуждых групп. Неверно будет, если мы в этих людях будем видеть безвинных, непонимающих подростков и юношей. Так может думать только тот, кто хочет мирно жить с классовым врагом. Бороться с проникновением в комсомол чуждых по классу и идеологии нам людей и решительная очистка от проникших в наши ряды подобных элементов есть необходимая и одна из решающих задач комсомольской организации.

Трудности социалистического строительства и возросшая активность классового врага, пытающегося перейти на всех участках из окопного положения в атаку, это все нашло отражение в мелко-буржуазных настроениях малоустойчивых элементов рабочего класса, переросшее в правый, явно оппортунистический уклон.

Теория правого уклона вытекает из неправильной оценки соотношения классов в нашей стране, из недооценки классовой мощи пролетариата, из непонимания классового характера ленинской постановки задач смычки пролетариата с трудящимся крестьянством.

Правый уклон характеризуется своим выступлением против быстрого темпа индустриализации. Правая оппозиция не понимает всей необходимости достичь и отстоять самостоятельность нашей страны. Отсюда они задачу „догнать и перегнать в технико-экономическом отношении передовые западно-европейские капиталистические страны" понимают не так, как партия. Правые уклонисты не понимают того, что через усиление темпа нашей индустриализации и всего нашего строительства мы сможем перестроить сельское хозяйство на социалистических основах, подвести под него новую материально-техническую базу. Правый уклон характерен теорией мирного врастания кулака в социализм. Правые уклонисты считают, что через систему банков, кооперацию кулак будет тихо и спокойно введен в социалистическое общество. Они считают, что растущего частника можно обуздать силами нашего государственного аппарата. А партия ставит вопрос так: не в процессе сращивания с частником будет итти дальнейшее социалистическое строительство. а в процессе вытеснения частника и всех частно-капиталистических элементов из нашего хозяйства, в процессе выкорчевывания корней капитализма. Победа социализма возможна только при условии самой активной борьбы на всех хозяйственно-идеологических участках с частно-капиталистическими элементами.

Для комсомольской организации характерен правый уклон, выражающийся в теории перевоспитания кулака и других чуждых элементов в комсомоле. Забвение нужд бедноты и батрачества, осереднячивание и засоренность чуждым элементом организации, бездеятельность в деле коллективизации, и т. д.—все это есть помощь классовому врагу, есть ослабление классовых позиций. В борьбе за генеральную линию партии на всех участках фронта комсомол должен воспитывать новые кадры в коммунистическом духе. Необходимо добиться такого положения, чтобы каждый комсомолец умел рассматривать результаты самой мелкой по размеру работы, умел рассматривать с точки зрения соответствия генеральной линии партии все конкретные дела ячейки, завода, шахты, села. Борьба с правым уклоном и примиренчеством должна итти по линии разоблачения идейной сущности правого уклона и примиренчества, по линии активизации масс на борьбу с конкретными проявлениями правого уклона и, наконец, по линии еще более активного участия всей комсомольской массы в выполнении задач партии и союза на основе четкого проведения классовой партийной линии и осмысливания результатов и перспектив своей практики. Было бы неверно думать, что с троцкизмом дело покончено и об этом можно молчать,—необходимо в борьбе с правым уклоном и примиренчеством, как главной опасностью сейчас, не оставлять и борьбу с отдельными осколками троцкизма. Комсомол на протяжении всей своей истории давал единодушный отпор всем попыткам свести партию с правильного ленинского пути,—он будет и в дальнейшем верен партии в борьбе за ленинские принципы, пойдет вместе с партией, сумеет с честью нести имя Ленина к новым победам.

ЩЕГЛОВСКИЙ ДЕНЬ

МАГАЗИНЫ ЦРК ПЕРЕХОДЯТ НА БЕСПРЕРЫВНУЮ ТОРГОВЛЮ

Из-за отсутствия продавцов задерживается переход на беспрерывную рабочую неделю магазинов ЦРК на химзаводе и в городе.

Пока на беспрерывную работу перешли магазин № 1 на Кемруднике и правление ЦРК.

Для подготовки квалифицированных продавцов правление ЦРК предполагает в ближайшем будущем организовать курсы.

ОСЕННЕЕ ДРЕВОНАСАЖДЕНИЕ

Горкомхоз предполагает нынешней осенью засадить тополями деревья улиц в центральном районе города. Посадка будет сделана с промежутками по 4 метра по обеим сторонам тротуаров. Саженцы горкомхозом заготавливаются.

ПАРК В ЩЕГЛОВСКЕ

Горкомхоз в ближайшем будущем предполагает поставить на обсуждение горсовета вопрос об устройстве парка в бору правого берега. Сейчас прорабатывается смета расходов на содержания парка.

ИНДУСТРИАЛЬНЫЙ ТЕХНИКУМ ПРИНЯТЬ НА ГОСБЮДЖЕТ

Окружно получило уведомление от Сибкрайсовнархоза, что на подготовительные работы по организации индустриального техникума краевыми органами отпущено 35400 руб. Сибкрайсовнархозом предложено закончить все подготовительные работы по организации техникума не позднее 1 октября.

ПРОВЕРКА ПОДГОТОВКИ К УЧЕБНОМУ СЕЗОНУ

Культурно-просветительной секцией горсовета решено провести обследование школьных учреждений с целью проверки подготовленности их к учебному сезону. Будет проверено состояние школьных помещений, степень организованности работы по подготовке самих занятий. Проверка будет производиться комиссиями из представителей от секции, РКИ и рабочих.

СОЗДАН ПОЛЕВОДСОЮЗ

Закончилась реорганизация сельпредсоюза. Из системы сельпредсоюза выделены все полеводческие организации и об'единены в самостоятельный вид кооперации—полеводсоюз.

Окружной центр полеводсоюза, окрполеводсоюз, будет в гор. Щегловске и с 1 сентября начнет свою деятельность.

С организацией полеводсоюза все работы строго специализируются: сельпредсоюз будет вести исключительно кредитные животноводческие операции, а полеводсоюз — контрактацию, хлебозаготовки и машинизацию сельского хозяйства

ОВОЩЕХРАНИЛИЩА ПРОТЕКАЮТ

На совещании кооперативного актива выявилось, что ЦРК не сможет обеспечить все население овощами ввиду отсутствия оборудованных хранилищ и недостаточного количества огородов

В ЩЕГЛОВСК ОТПРАВЛЕНА БОЛЬШАЯ ПАРТИЯ РАЗНЫХ ТОВАРОВ

В помещении красного уголка ЦРК на правом берегу в воскресенье, первого сентября, проводилось совещание актива ЦРК.

С докладом от правления ЦРК выступил т. Смирнов.

— Грандиозное городское строительство в нашем округе привлекает в города большое количество рабочих-строителей, увеличивающих число городских потребителей.

Большую роль в недостатке продуктов сыграла созданная паника.

Если в июне было продано сахару по магазинам ЦРК на 39 тысяч рублей, то в июле его раскупили на 45 тысяч рублей. Чаю продано вместо 3 тыс. в июне, на 6700 руб. в июле, то-есть почти вдвое больше. Про соль говорить не приходится. В июне мы продали соли на 1700 руб., а в июле расхватано было ее на 6300. Ниток вместо ежемесячной продажи в 1600 руб. было распродано в июле на 10400 руб. Наконец, сельскохозяйственных продуктов (мука, мясо, масло и т. д.) было распродано на 93 тыс. руб. в июле, вместо 73 тыс. в июне. Нет ничего удивительного, что продуктов и товаров не стало хватать.

Перспективы дальнейшего снабжения не внушают опасений. Все необходимые товары и продукты нами заказаны и размер поступлений в дальнейшем будет целиком зависеть от посылающих организаций. Часть товаров нам уже идет. Поступает сахар, будет прислан скоро чай, направляется 26 вагонов муки. Шесть из них уже получено.

Несколько хуже обстоит дело с снабжением овощными продуктами. По докладу тов. Картавых можно было судить, что ЦРК не сумеет обеспечить ими население целиком. Потребность населения в картошке определяется в 300 тыс пудов, а ЦРК сможет заготовить всего лишь 60 тысяч.

Причины—недостаточное количество огородов и отсутствие оборудованных овоще-хранилищ. Их всего имеется на 40 тыс. пудов картофеля и на 20 тыс. пуд. капусты.

Однако и существующие овощехранилища неудовлетворительны. Здания плохие, необорудованные. После дождей они стали протекать

Хранение в них овощей грозит гибелью сохраняемым продуктам

Плохо выполняют договоры на поставку овощей снабжающие ЦРК организации. Коопхлеб, например, уличен в том, что для ЦРК он отбирает плохие огурцы, а хорошие продает на базаре.

С яйцами вопрос обстоит более благополучно. 250 тысяч их сейчас законсервировано.

Организация молочных ферм и предполагаемая постройка в будущем году трех специальных магазинов для торговли молочно-кислыми продуктами позволят развернуть снабжение населения ими не ранее будущего года.

* * *

Выступления по докладам носили бурный характер.

— ЦРК не уделяет внимания решениям и указаниям актива,— мысль, которую излагали все выступающие

— Рядовой член правления ЦРК остается в стороне от работы. Устойчивости в решениях правления нет. Сегодня решат одно, а делают другое. Поэтому даваемая информация пайщикам об этих решениях оказывалась неверной.

Приходится краснеть перед рабочими.

На доклад Михайлюка на общерудничном собрании по вопросам рабочего снабжения актив, например, не был вызван и собрание прошло без него. Нет учета выполнения решений и указаний актива. Вовлечение новых активистов тормозится правлением. Месяца полтора тому назад на собрании Центральной шахты было выделено 12 работниц на активную работу. До сих пор с ними не проведено никакого совещанля.

С ФОТО-АППАРАТОМ ПО ЩЕГЛОВСКУ

С верховьев Томи в Щегловск идут последние плоты.

НА СНИМКЕ: Выгрузка платов на берегу.

СОЦСОРЕВНОВАНИЕ „КРАСНОГО КРЕСТА“

Кузнецкий и Томский окружные комитеты РОКК заключили между собой социалистический договор. По этому договору Кузнецкий окружком РОКК обязался: довести количество членов до 10 тысяч человек, орабочив его до 75 проц. к общему количеству; организовать при всех комитетах и ячейках уголки красного креста; приобрести собственный дом под клуб красного креста; открыть культурную чайную для крестьян, организовать санитарные дружины во всех городах и поселках.

По охране матери и ребенка окружком обязался открыть пять детских яслей в районах с нацменовским населением.

По охране здоровья юных пионеров: принять шефство над всеми пионерами округа; использовать все предоставленные пионерам места на курортах, открыть две оздоровительных пионерплощадки; построить санитарный лагерь для пионеров и организовать санитарные дружины из пионеров в г. Щегловске.

По лечебной части: организовать отряд по борьбе с трахомой среди нацманьшинств; открыть ежедневную платную амбулаторию; открыть туберкулезную здравницу и специальный зубоврачебный кабинет.

По административно-хозяйственной линии окружком обязался открыть аптекарский магазин и диэтическую столовую.

Все перечисленные обязательства окружком РОКК должен провести в жизнь к декабрю 1930 года.

ПОЧТОВЫЙ ЯЩИК

Юрищеву. О подписке на третий заем не пойдет, нет ничего конкретного. **Красмову.** О примерном коммунисте не пойдет, напишите об этом в стенгазету. **Полянскому.** Заметка об отпуске не пойдет, обратитесь в охрану труда.

Рабочему С. Х.—заметка об административной неувязке — не пойдет—об этом писалось.

УЛУЧШАЕТСЯ ПЕРВАЯ ПОМОЩЬ НА РУДНИКАХ ОКРУГА

2300 руб. разослано окрздравом по пунктам первой помощи при шахтах для улучшения их оборудования.

По 500 руб. направлено Капитальной шахте в Ленинске, Центральной на Кемруднике и шахте № 2 в Прокопьевске. Ленинская шахта в Ленинске и шахта № 8 в Прокопьевске получают по 400 руб.

Одновременно окрздравом даны указания заведывающим пунктами о том, чтобы посланные средства были употреблены исключительно по назначению. В первую очередь будут куплены хирургические инструменты и аппаратура для подачи первой помощи при газоотравлениях.

ПРОИСШЕСТВИЯ

Дерзкие грабежи налетчиков. В течение прошедших ночей —на первое и второе сентября, шайка неизвестных грабителей сделала по городу шесть наглых налетов.

Грабители выбивали окна, заскакивали в квартиру, и не обращая внимания на перепуганных жителей, схватывали первую попавшуюся вещь и исчезали.

У гр. Вейс Ф. И., Красноармейская, 67, в присутствии хозяина украдено женское пальто, стоимостью 55 руб.

Таким же путем похищено пальто в 30 руб. у гр. Файрушина Г., Трудовая, 74.

У гр-ки Козминой (Набережная, 10), также через выбитое окно похищено суконное пальто в 35 руб.

У гр. Голянковского (Советская, 50) через выбитую двойную раму похищена куртка, стоимостью 11 руб.

И наконец, по Исполкомовской, 65, в квартире Волковой О. П. проникнувший грабитель пытался запугать Волкову ножем и сильно ранил ее в руку. Волкова закричала и, бандит, бросив вещи, скрылся.

„Приворожила“. Задержана и передается суду гр. Дроман А. Г. (Нахаловка Кемрудника, 345), которая занималась вымогательством разных вещей и денег у женщин желающих „приворожить“. У гр. Лаптевой А. А., например, Дроман выманила разных вещей на 14 рублей.

Подкинут ребенок. К квартире Смирнова М. (Нахаловка по Искитимке, 18) подкинут ребенок мужского пола. Ребенок отправлен в детконсультацию.

Краденая кожа. У гр. Трофимова А. А. произведенным обыском обнаружено 24 пары подошвенной кожи, украденной у гр. Погодиной К. М.

Покушение на изнасилование. Гр. Садыков С. (Нахаловка Кемрудника) пытался изнасиловать свою квартирантку Желенцову М. —десяти лет. Садыков задержан.

Труп. Недалеко от села Кузедеево, в лесу около дороги, ведущей в гор. Кузнецк, найден скелет неизвестного человека. Труп на столько разложился, что невозможно установить личность и причину смерти.

Редактор Б. ГОЛУБЧИК.

СТРОЮЩИЕ ОРГАНИЗАЦИИ ПОВЫШАЮТ РАСЦЕНКИ

Комиссия инспекции труда провела обследование расценок строительных работ в Щегловске.

При обследовании выяснилось, что во многих строящих и проводящих ремонты организациях нарушаются установленные расценки в сторону их повышения.

ОМХ'а переплачивает по поделке печей 2 р. 60 коп. за кубометр, за побелку 1 кв. метра — 1 копейку; Томсельпром за штукатурку стен переплачивает 13 коп. за квадратный метр и за побелку потолков 15 копеек за квадратный метр; на ремонте почты переплачивается 3 с половиной копейки за штукатурку 1 кв. метра.

За самовольное повышение расценок, вызывающихажиотаж и срыв работ в других организациях,—окрпрофтруда привлекает к уголовной ответственности десятника ремонта почты Маслова и завскладом Томсельпрома Мурашкина. На ОМХ'а дело передается в РКИ.

СИБТОРГ ЗАГОТОВЛЯЕТ ГРИБЫ

Щегловская контора сибторга приступает к заготовке соленых грибов (грузди, рыжики и пр.) для снабжения тарифицированного населения округа.

Грибы будут заготовляться непосредственно аппаратом сибторга, а реализоваться через магазины „Акорта“.

КОРОТКО О ФАКТАХ

Заключено соглашение между всеми заготовительными организациями об уплате одинаковой заготовительной цены за сибирский кедровый орех: 10 р. 68 к. цен. сырого ореха, и 15 р. 26 к. солнечного.

3700 рублей просит РКИ включить в бюджет 23/30 года на расходы, связанные с чисткой советского аппарата.

Номера для приезжающих в командировки работников открыл окрисполком в здании дворца труда. Цена за пользование установлена пока—1 р. в сутки.

Оборот „Акорта“ в будущем году достигнет трех с половиной миллионов рублей.

ОБЕСПЕЧЕНИЕ ПРЕСТАРЕЛЫХ КРЕСТЬЯН

С нового бюджетного года впервые вводится обеспечение престарелых крестьян. В предстоящем году получает помощь 515 стариков-крестьян, в первую очередь проживающих в коммунах, совхозах и колхозах, а также работающих по найму и не имеющих семьи и имущества. Всего будет израсходовано на выдачу пособий 20600 руб. По линии комитетов крестьянской взаимопомощи принимается ряд мер к организации кроме этой помощи натурой.

СРЫВАЕТСЯ РАБОТА ДЕТСКИХ УЧРЕЖДЕНИЙ

Под'отдел охраны материнства и младенчества до сих пор не может дебиться производства ремонта в целом ряде детучреждений. В частности находятся перед угрозой остановки работы по этой причине ясли на Кемруднике и химзаводе.

Зав под'отделом материнства и младенчества неоднократно обращалась по этому вопросу и в комбинат, и в горсовет, и в союз горняков. Но все безрезультатно. Ремонт никем не производится. Райком союза горняков уже месяц „собирается“ по этому вопросу собрать совещание, но видимо „времени не хватает“.

Между тем работа детучреждений может сорваться.

Необходимо на это дело обратить внимание и одновременно пересмотреть вопрос о местонахождении яслей на Кемруднике. Они расположены на самом берегу в отдалении от рабочего поселка. В результате в прошлом году ясли неукомплектованными и остались.

ВЫИГРАЛ!

Служащий строительного цеха Дранишников М. Д. выиграл по облигации 2-го займа индустриализации № 22, серия 6587, 100 р.

ОБ'ЯВЛЕНИЕ ОКРУЖНОЙ СТРАХКАССЫ

За последнее время в Окрстрахкассу увеличилось число подачи всевозможных заявлений с просьбой о назначении пенсий и других пособий. зачастую к заявлениям не прилагаются необходимые документы, дающие право на то или иное пособие, вследствии этого не представляется возможности разрешить вопрос по тому или иному заявлению почему создается излишняя переписка, которая иногда длится довольно продолжительное время, что безусловно связано с лишним почтовым расходом и зачастую не достигает положительных результатов, отсюда создается массовое недовольствие со стороны инвалидов и застрахованных рабочих и служащих.

В целях устранения ряда недоразумений, возникающих при назначении пенсий и других пособий, и быстрейшего и правильного разрешения вопросов при назначении пенсий и пособий—Окрстрахкасса доводит до сведения всех союзных, советских, кооперативных и др. организаций, а также всех застрахованных рабочих и служащих, что лица обращающиеся за тем или иным видом пособий, должны представлять следующие документы:

ДЛЯ ПОЛУЧЕНИЯ ПЕНСИИ ПО ИНВАЛИДНОСТИ: Документы, удостоверяющие:

1) Наличие требуемого стажа работы по найму, 2) размер заработка за последние 12 месяцев, предшествующих прекращению работы или наступлению инвалидности, 3) документ, удостоверяющий возраст если инвалидность наступила вследствии общих причин, 4) акт (или другой официальный документ) о несчастном случае, если инвалидность наступила вследствии трудового увечья, 5) справку об имущественном положении.

Лица, обращающиеся за пенсией по случаю потери кормильца, должны представить документы, удостоверяющие: 1) наличие у кормильца семьи, требуемого стажа работы по найму, 2) размер заработка кормильца семьи за последние 12 месяцев перед наступлением смерти или прекращения работы по найму, 3) документ, удостоверяющей возраст кормильца семьи, если смерть наступила вследствии общих причин, 4) выписку из актов гражданского состояния о смерти кормильца или определение суда о признании его безвестно отсутствующим, 5) документы, удостоверяющие возраст и родственное отношение к кормильцу лиц, обращающихся за пенсией, 6) акт (или другие официальные документы) о несчастном случае, если смерть наступила вследствии трудового увечья.

ПОСОБИЯ ПО БЕЗРАБОТИЦЕ: Лица, обращающиеся за пособием по безработице, должны представить следующие документы: 1) членский билет, 2) расчетную книжку или удостоверение с последнего места работы с указанием: а) должности и профессии, б) времени увольнения, в) времени, по которое при увольнении удовлетворен зарплатой или выходным пособием, г) разряд тарифной сетки и зарплату за последние 3 месяца работы, д) документ, удостоверяющий стаж работы по найму, е) справку с последнего места работы о том, был ли безработный уволен нанимателем или уволился по собственному желанию ж) справку о семейном и имущественном положении.

ДЛЯ ПОЛУЧЕНИЯ ДОПОЛНИТЕЛЬНЫХ ПОСОБИЙ: Для получения пособия на предметы ухода за ребенком должны быть представлены следующие документы: а) документ, удостоверяющий принадлежность одного из родителей ребенка к кругу лиц, имеющих право на обеспечение дополнительными пособиями (расчетная книжка, удостоверение с места работы, с указанием зарплаты, листок безработного, пенсионная книжка и т. п.), при чем на документе, выданном с места работы, должна иметься отметка нанимателя о том, в каком размере уплачиваются нанимателем страховые взносы (сколько процентов), б) специальное удостоверение отдела ЗАГС'а о рождении ребенка.

ДЛЯ ПОЛУЧЕНИЯ ПОСОБИЯ НА КОРМЛЕНИЕ РЕБЕНКА: Необходимо при каждом обращении за получением пред'являть документ с места работы и один раз в три месяца необходимо представлять справку домоуправления, яслей, консультаций и т. п. о нахождении ребенка в живых.

ДЛЯ ПОЛУЧЕНИЯ ПОСОБИЯ НА ПОГРЕБЕНИЕ ЗАСТРАХОВАННОГО: Необходимо представить следующие документы: а) удостоверение с последнего места работы умершего о том, что в момент смерти он числился на работе, проходящий по полному тарифу или первой группе частичного тарифа, в) свидетельство ЗАГС'а о смерти.

ДЛЯ ПОЛУЧЕНИЯ ПОСОБИЯ НА ПОГРЕБЕНИЕ БОЗРАБОТНОГО: Листок безработного и свидетельство ЗАГС'а о смерти; на погребение инвалида: пенсионная книжка и свидетельство о смерти.

Для получения пособия на погребение застрахованного безработного и пенсионеров необходимо представлять документ, удостоверяющий что получающий пособие является членом семьи умершего, имеющим право на получение указанного пособия (супруг, родители, дети, братья и сестры). Для получения пособия на погребение членов семьи представляются те-же документы: удостоверение с места работы, листок безработного, пенсионная книжка и свидетельство о смерти.

ПРИМЕЧАНИЕ. Для лиц, проживающих в сельских мостностях, при обращении за получением дополнительных пособий (уход и погребение), а также и за получением пособий по безработице, необходимо представлять справку о том, какое имеет сельское хозяйство и облагается ли оно сельхозналогом.

ПОСОБИЕ ЗА ДНИ БОЛЕЗНИ выдается исключительно по больничным листкам; на больничном листке должно быть указано, с какого п по какое время дано освобождение вследствии временной нетрудоспособности, на обратной стороне больничного листка нанимателем должны быть указаны следующие сведения: а) с какого и по какое время не работал вследствии болезни, б) если временная нетрудоспособность наступила от трудового увечья, необходимо указать номер акта о несчастном случае, в) зарплату за последние три месяца перед заболеванием. Если рабочий проработал менее 3-х месяцев до первого числа месяца временной нетрудоспособности, необходимо указать следующие сведения: а) время с которого рабочий нанят и приступил к работе, б) разряд и поденную ставку без приработка, в) фактический заработок со дня поступления и по первое число месяца, в котором наступила временная нетрудоспособность; если рабочий принят на определенный оклад, то указывается лишь размер получаемого оклада.

Председатель окрстрахкассы П. Крючков.

ДВОРЕЦ ТРУДА
3—4—5 СЕНТЯБРЯ
СЕАНСЫ: в 5—7—9 ч. в.

ПРИКЛЮЧЕНЧЕСКИЙ ФИЛЬМ в 6 больших частях
ОДНА НОЧЬ
Производство ВУФКУ
В главных ролях ЭГГЕРС и др.
Детям до 16 лет вход воспрещен
АНОНС: „ЛАВИНА“

Сегодня, 3 сентября, в 10 часов утра, в шахткоме Центральной шахты назначается совещание рабкоровской бригады „Кузбасса“.

На совещание должны явиться т.т. Бондаренко, Худяшев и Чекушкин.

Приглашаются также **все, не занятые на производстве шахтеры.**

В виду проведения „ДНЯ ОБОРОНЫ“ **перепись неграмотных по городу** с 8 сентября переносится на 15 сентября.

Инструктивное совещание инструкторов по ПЕРЕПИСИ с 3 сентября переносится на 9 сентября в 5 час. дня в ОкрОНО.

1—1 Комиссия по переписи.

Хожу на дом даю уроки музыки (рояль). Химзавод, барак 63, квартира Григорьева. По телефону с 3-х до 9.
1—1

4 сентября 1929 года, в 5 часов вечера, в помещении Красного уголка, по Советской № 63, созывается
общее городское собрание членов союза НАРПИТ
Явка всех членов союза обязательна и без опоздания.
2—1 ПРАВЛЕНИЕ СОЮЗА.

ШКОЛА КРОЙКИ и ШИТЬЯ при ОкрОНО принимает учеников.
Там-же принимаются заказы мужского и дамского верхнего и нижнего платья.
Работа выполняется под наблюдением специалистов.
Рабочая ул., № 46. 2—1

ОкрОНО об'являет, что произведенный по школам
ПРИЕМ УЧАЩИХСЯ в 5-е и 8-е группы СЧИТАЕТСЯ УСЛОВНЫМ
до 15-го сентября сего года. Приемным комиссиям школ предлагается к 10 му сентября рассмотреть все заявления родителей и учащихся о неправильном отказе в приеме и новые заявления о приеме.
2—2 ОкрОНО.

АКОРТ в Кузнецком округе из магазинов в г. г. Щегловске, Ленинске и Кузнецке производит **мелко-оптовую торговлю табачными изделиями** Продажа со скидкой с цен прейскуранта. Щегловск. отд. Акорт.
2—3 696

Промыш.-коопер. артель сапожников **КОЖ-ОБУВЬ** переехала на Томскую 31.
490 2—1

Кузнецкой лесозаготовительной конторе „Сибуголь“
в г. Кузнецке срочно требуются рабочие по погрузке леса в вагоны, рубке леса и возке леса на плотбища, с лошадями.
Кемеровское лесное управление.

ИЗВЕЩЕНИЕ Кузнецкого Окружного Военного Комиссариата

30 августа 1929 г. г. Щегловск

Военнообязанные рядового состава РККА, родившиеся с 1906 по 1893 год включительно, проживающие в гор. Щегловске, химзаводе, Кемрудник и дер. Кемеровой, состоящие на учете Кузнецкого Окрвоенкомата по 1, 3 и с 49 по 67 в/уч. специальности, получившие на гражданской работе, службе или курсах специальности: трактористов, тракторных механиков, шоферов, мотоциклистов, электро-монтеров, электромехаников, телеграфистов (система Морзе, Юза и Уистон), радиотелеграфистов (коротковолновиков) обязаны в 3 х дневный срок со времени опубликования сего представить в Окрвоенкомат, Советская ул. № 159, документы гражданских организаций об окончании школ-курсов и др. подтверждающие наличие из указанных специальностей одновременно представив и учетно-воинские документы.

Такие же военнообязанные, из числа проживающих в сельских местностях, в означенный срок должны представить указанные документы в свои сельсоветы или рики.

Не представившие означенных документов по каким-либо причинам в указанные сроки и места обязаны представить в течение сентября месяца с. г.

Кузнецкий Окружной Военный Комиссариат.
2—2

ОКРЛИТ 1863 ТИРАЖ 9500 ЭКЗ. Заказ 1839 Гор. Щегловск, Гостипография