Новосибирск, Библиотеке Сибкрайисполкома. 1-экз

ПРОЛЕТАРИИ ВСЕХ СТРАН, СОЕДИНЯЙТЕСЬ

КУЗБАСС

Ежедневная газета Кузнецкого ОК ВКП(б), Окрисполкома и Окрпрофбюро.

Сибкрай, г. Щегловск, Исполкомская ул., уг. Кузбасской.

Телефоны: № 1 и 54.

СРЕДА 28 АВГУСТА 1929 г.

№ 195—(1969)

СЕГОДНЯ В НОМЕРЕ:

ЗА ГРАНИЦЕЙ. Франция снабжает Мукден артиллерией и аэропланами.—Угрозы Чанкайши.
ПО СССР. Смерть тов. Фабрициуса.—Непрерывное производство вводится с начала хоз. года.
ПО ОКРУГУ. 1.400 шахтеров Прокопьевска и 103 Кемрудника записались добровольцами РККА.

1.400 ШАХТЕРОВ ПРОКОПЬЕВСКОГО РУДНИКА ПРОСЯТ ПРИНЯТЬ ИХ ДОБРОВОЛЬЦАМИ В РККА

ПРОКОПЬЕВСК (наш корр.). Горнорабочие шахты № 2 Прокопьевского рудника, в количестве 1400 человек, послали следующую телеграмму Реввоенсовету СССР:

„От имени горнорабочих шлем всем бойцам, защищающим границы Великой Республики Труда, боевой горняцкий привет!

Продажная китайская военщина, действующая по приказу империалистов, нагло нарушает права Советского Союза и пытается навязать нам свою волю; но генеральской шпане и их империалистическим хозяевам не удастся навязать свою волю свободному народу нашей Великой Республики Труда.

У нас достаточно силы и воли, чтобы дать сокрушительный отпор белобандитским шкурам!

Бойцы, находящиеся ныне на страже границ СССР, должны знать, что рабочие—с ними.

Шлем горняцкий привет Реввоенсовету и командующему Дальне-Восточной армией тов. Блюхеру и просим зачислить нас в количестве 1400 человек в ряды Красной армии Дальнего Востока.

Мы, горняки, в нужный момент сменим кайло на винтовку!

Да здравствует Реввоенсовет! Да здравствует укрепление Страны Советов!“

103 РАБОЧИХ КЕМРУДНИКА ЗАПИСАЛИСЬ ДОБРОВОЛЬЦАМИ

В редакцию поступило заявление 103 рабочих Кемрудника, которые просят ходатайствовать перед окрвоенкоматом о зачислении их добровольцами в РККА.

Приводим список этих рабочих: Измаденов Я., Никитин А., Остапенко А., Шавников А., Филимонов И., Марин Хар., Безносиков П., Горшков Г., Передов А., Архипов М., Шерстобитов И., Макаревич С., Галимахметов, Шатмухаметов З., Лысах А., Побуканаев А., Шахутдинов Х., Сушков А., Трифонов А., Приящка И., Чешин М., Деменков В., Санин А., Елисеев И., Селиверстов В., Хавин, Мухортова М., Сулейманов К., Лазарев А., Кешеско П., Разумов А., Синельникова М., Капралов П., Буэтяренко, Долгорукова, Данилов Ник., Кадров М., Попов М., Воробьев Ник., Киселев А., Решиснов, Акимов А., Нечаев Г., Асаков Д., Леонов Г. Кадакяев Н., Большаков, Макишин, Шевелев, Иванов М., Мерзляков А., Смирнов Г., Ханов С., Русков Г., Пасынков А., Ганикберев А., Горовский Н., Гавлясик, Костышев П., Гецман З., Зинов П., Иванов Ф., Золотарев М., Шелинов Д., Кизюн А., Макеев И., Чегришев Н., Петерин, Новиков, Хорошавич, Цыганков, Кузнецов, Исакин, Никитин, Сорокин, Морозов, Мурылев, Шиманец, Петульский, Воронцов А., Родионов, Лисовская Нина, Белоглазов А., Полесухина Вера, Утешева София, Попадьина Над., Зайцев П., Багаутдинова С., Елисеева Мария, Жданкина Анна, Кузьмин Никифор, Колькин Ф., Печенкин А., Рыжков М., Лионенко, Врублевский Е., Моисеев, Родионова Анна, Панькова Аза, Блюмов Петр, Шепирдинов П. И., Ураков Т.

Редакция возбуждает ходатайство перед окрвоенкоматом о зачислении всех перечисленных лиц в Дальне-Восточную армию.

УДЕСЯТЕРИТЬ ВОЕННУЮ ПОДГОТОВКУ—ОСНОВНОЙ ЛОЗУНГ 15 МЮД'а

26 августа собрание членов и кандидатов комсомола и беспартийной молодежи Кемрудника, с участием 250 человек, по докладу о задачах 15 международного юношеского дня постановило:

В связи с военной авантюрой китайских генералов на Дальнем Востоке **удесятерить военную подготовку против обнаглевших милитаристов.** Всей беспартийной молодежи связаться с организацией ВЛКСМ.

Связаться с интернациональной подшефной молодежью, поставить на должную высоту интернациональное воспитание молодежи, следить за ходом распространения займа индустриализации среди всей молодежи, за выполнением пятилетнего плана соревнующимися ударными группами, **завербовать в члены ВЛКСМ всю честную рабочую молодежь. Принять список и коллективное заявление** 24 человек о **вступлении в ВЛКСМ.** Для окончательного утверждения направить этот список коллективу Центральной шахты.

Просить редакцию „Кузбасса“ ходатайствовать перед окрвоенкоматом о зачислении 103 человек добровольцами в Д.-В. армию.

Принять вызов рабочих химзавода о проведении дня обороны СССР, сделать три воскресника силами молодежи Кемрудника. Вступить всем в члены ОСО и военные кружки.

Подписаться на заем индустриализации не менее месячного заработка. **Организовать летучие бригады в подшефные деревни для проведения организации ячеек ОСО и стрелковых кружков.** В подшефных деревнях распространить третий заем так, чтобы ни один двор не оставался без облигации. Провести кампанию по уплате сельхозналога аккуратно в срок.

Пережогин.

МУКДЕН ПОЛУЧИЛ 2 МЛН. ДОЛЛАРОВ НА МОБИЛИЗАЦИЮ

Из Франции прибыла в Мукден крупная партия бомбометов.—Арестовано еще 300 советских граждан

100.000 ГЕРМАНСКИХ РАБОЧИХ ПРИВЕТСТВУЮТ тов. БЛЮХЕРА

ШАНХАЙ. По сообщениям агентства „Гоминь“, в Харбин доставлены заключенные в концентрационный лагерь 300 рабочих КВжд, арестованные за оставление работы на дороге.

ШАНХАЙ. Агентство „Тачун“ сообщает, что нанкинское совещание послало Чжан-Сюэляну новые инструкции и ассигновало Мукдену 2 миллиона долларов на расходы по мобилизации.

ШАНХАЙ. Прибывший в Шанхай Чанкайши заявил, что нанкинское правительство наметило новую политику в отношении СССР, о которой скоро будет об'явлено.

ШАНХАЙ. По сведениям „Тачун“, в Мукден прибыла из Франции большая партия бомбометов. Недавно Мукденом заказано во Франции много аэропланов.

БЕРЛИН. Происходивший под Берлином красный день культуры и спорта превратился в боевой праздник революционной классовой борьбы, под руководством компартии. Участвовало свыше 100 тысяч. Состоялось грандиозное шествие. Единогласно восторженно принята приветственная телеграмма советскому правительству и особой Дальне Восточной армии и ее вождю т. Блюхеру. Праздник закончился спортивными состязаниями, играми, культурно-политическими инсценировками, факельным шествием.

УЛАН БАТОР (Монголия). 25 августа исполнилось 8 лет существования „монгольского революционного союза молодежи“. Юбилей отмечен рядом собраний, парадом и митингом, на котором присутствовало 10 тысяч человек.

ИЗБРАН „КОМИТЕТ РЕВОЛЮЦИОННОГО ЕДИНСТВА“

Норвежский рабочий конгресс посылает в СССР делегацию

ОСЛО. Рабочий конгресс Норвегии принял ряд важных практических резолюций по вопросам борьбы с фашизмом и безработицей.

Принята особая резолюция протеста против суда над участниками гастонской стачки текстильщиков в САСШ, послано приветствие Профинтерну. Избран „комитет революционного единства“. В СССР выезжает норвежская рабочая делегация в составе 35 человек.

ЛОНДОН. На заключительном заседании „конференции движения меньшинства“ выступил представитель Профинтерна, указавший на необходимость превратить нарастающую волну пролетарской борьбы на борьбу за свержение капиталистического строя.

Председателем движения меньшинства избран Том Манн, генеральным секретарем—Хорнер. Полит, отказавшийся от должности генсекретаря, избран предом.

ЛЕНИНСК--ПОКАЗАТЕЛЬНЫЙ РАЙОН ПО ЗАИМУ

СОРЕВНОВАНИЕ ПО ЗАИМУ ПРОХОДИТ ПО ИНИЦИАТИВЕ САМИХ МАСС.—КОМИССИИ СОДЕЙСТВИЯ НЕ ОРГАНИЗУЮТ СОРЕВНОВАНИЕ

КОЛЛЕКТИВЫ ЩЕГЛОВСКА СДЕЛАЛИ ПЕРВЫЙ ВЗНОС НА ЗАЕМ

ШИРЕ РАЗВЕРНУТЬ СОРЕВНОВАНИЕ!

(Из резолюции ОК ВКП(б).)

Проверить состав комиссий содействия госкредиту, и неработоспособных членов отвести, заменив их более активными представителями, проявившими себя в истекших кампаниях по распространению займов. Одновременно усилить руководство и инструктаж низовых комитетов содействия путем периодического заслушивания докладов.

Предложить райкомам выделить из районного актива товарищей и командировать их в сельские комсоды, а фракции ОБПС выделить и прикрепить товарищей из профактива к комиссиям содействия на предприятиях и учреждениях. Одновременно использовать посылаемые рабочие бригады.

Добиться полностью выполнения лозунгов: „Каждый рабочий и служащий—не менее месячного заработка на заем индустриализации!“ „Ни одного крестьянского двора без облигации займа индустриализации!“. **Принять все меры к тому, чтобы к 1 му октября по коллективной подписке среди рабочих и служащих поступило не менее трех очередных полумесячных взносов и не менее 25 проц. общей контрольной цифры, данной для распространения среди крестьян.**

Развернуть кампанию социалистического соревнования по распространению третьего займа индустриализации между отдельными районами, селениями, коллективами рабочих и служащих, колхозами и т. д.

При распространении займов ни в коем случае не допускать каких-бы то ни было административно-принудительных методов, имея в виду, что приобретение займов должно быть добровольным, основанным на сознательном отношении к этому каждого трудящегося.

Для постановки показательной работы по распространению третьего займа индустриализации бюро ОК ВКП(б) **выделяет Ленинский район, к которому на период кампании прикрепляет членов бюро ОК ВКП(б). Бюро райкома предложить выделить несколько показательных сельсоветов и коллективов, прикрепив к ним членов бюро райкомов.**

ПОСТУПИЛИ ПЕРВЫЕ ВЗНОСЫ

Уже началось поступление первых взносов по третьему займу индустриализации из августовской зарплаты.

На сегодняшний день произвели сдачу двадцать коллективов: **окрисполком, ОГПУ, аптека, столовая РОКК, госбанк, окрсобес, окроно, окрздрав, окрфо, маслосоюз, сельбанк, окрзу, почта и несколько кустарных артелей.**

Общая сумма поступивших взносов составляет 2920 руб.

Со взносами надо торопиться. Большинство советских коллективов зарплату уже получили, а сдали свои взносы, как видно, еще не все.

Надо избежать крайне ненормального положения, которое было в некоторых коллективах в прошлом году. Очередные взносы второго займа задерживались в некоторых учреждениях по 2-3 месяца и расходовались на свои обороты.

СОРЕВНОВАНИЕ ДАЕТ РЕЗУЛЬТАТЫ

Коллектив „Восточная Заря“ (Бачатского района), несмотря на свои хозяйственные затруднения (в 1929 г. они только приехали в Сибирь и не имеют своего посева), единогласно постановили подписаться на третий заем на 500 руб. и вызвали культурные товарищества по общественной обработке земли в селе Сергеево. Товарищество вызов приняло на 200 рублей (в нем 20 домохозяев).

МНОГИЕ РАЙОНЫ ОТСТАЮТ

Рабочие и служащие Кузжелдора подписались на 3 заем на 37555 р., контрольная цифра дана в 60 тыс. рублей, нужно довыполнить еще 22445 руб.

Одни районы удовлетворительно выполняют контрольные цифры по распространению займа, другие—чрезвычайно плохо. Повидимому, рабочкомы и комиссии госкредита слабо уяснили значение 3 го займа индустриализации.

Особенно отстают 1-й, 3-й и 4-й пункты. Комиссия госкредита к работе по размещению 3-го займа еще не приступала. А рабочих здесь 700 человек. Контрольную цифру в 12 тысяч рублей можно было-бы уже распространить.

Всем рабочкомам, комиссиям содействия отстающих районов необходимо сейчас же заняться учетом еще неохваченных займом сезонников, а также постоянных и штатных рабочих и служащих, добиться полной реализации контрольных цифр, согласно постановлений общих собраний о покупке займа—сезонникам на двухнедельный заработок и штатным на месячный оклад.

ПОСЫЛАЮТСЯ РАБОЧИЕ БРИГАДЫ ПО ЗАЙМУ

Районная комиссия в Прокопьевске прорабатывает вопрос **о создании и посылке в деревню рабочих бригад для содействия реализации займа.** Посылка их вызывается затишьем этой работы среди сельского населения.

Бездействует комиссия содействия госкредиту при союзе медсантруд: до сего времени подписка здесь не оформлена, члены комиссии даже не знают друг друга.

Слабо развернута раз'яснительная работа комсомольскими ячейками, никаких конкретных обязанностей члены комсомола в отношении займа не несут.

Женорганизатор рудничного поселка в распространении займа среди неорганизованных домохозяек ограничивается только одними разговорами; практической работы не ведется.

Лучше обстоит дело в этом отношении по селу Прокопьевску, где по инициативе женорганизатора домашние хозяйки Прокопьевска подписались каждая не менее одного рубля. При жилкооперации организована комиссия содействия госкредиту, в работе которой следует женоргу принять активное участие, иначе домохозяйки рудника будут не охвачены подпиской.

Тормозится работа по оформлению подписки **отсутствием подписных листов.** Рик запрашивал окрфинотдел о дополнительной высылке списков, но последний до сего времени их не высылает. Если же окрфо не вышлет списков, то есть опасение, что удержания первого взноса из августовской зарплаты нельзя будет произвести.

Нужно поспешить! **Ящихмин.**

РАБКОРОВСКАЯ БРИГАДА В ДЕРЕВНЕ ДОБИЛАСЬ ХОРОШЕЙ ПОДПИСКИ

Нацменовская бригада чувашей сделала вылазку в подшефный, Андреевский, сельсовет с целью распроспространения 3 займа индустриализации. Бригада по приходе в деревню организовала культ-вечер, сделала доклад о значении 3 займа индустриализации, провела собрание кандидатской группы ВКП(б) с активом бедноты. Крестьяне по предложению бригады приняли контрольную цифру в 1800 рублей, т. е. на 1300 рублей больше, чем 2 займа индустриализации. В прошлом году Андреевскому сельсовету была дана контрольная цифра на сумму в 500 рублей. **Эта цифра в нынешнем году распространена в два дня.** Поселку Петровское дана цифра в 500 рублей, распространили займа на 160 р. Н-Катновскому дано—75 р., распространено на 60 р., Н-Казаловскому дано на 150 руб., распространили—на 125 р. В Андреевском поселке распространено облигаций на 125 р. Оставшиеся 1300 р. поручено распространить контр-агентам. Поселки разбиты на десятки, которые обещались распространить всю сумму не позже чем в 10 дней.

Кандидатской группе и активу бедноты в распространении 3 займа индустриализации ставит тормозы бывший председатель райисполкома **Остапенко.** Он агитирует, что заем выпускают отдельные личности и государству и крестьянам он не приносит никакой пользы.

Собрание кандидатской группы и актива просит одернуть Остапенко как следует за антисоветскую пропаганду. Пережогин.

НИКТО НЕ ДОЛЖЕН ОСТАТЬСЯ БЕЗУЧАСТНЫМ

В этот тяжелый и трудный период, который переживает наше рабоче-крестьянское государство, никто не должен остаться безучастным. Трудящиеся должны помочь своему рабоче-крестьянскому государству, кто чем может. Рабочий—отчислениями от зарплаты и воскресниками, крестьянин—хлебом и тоже воскресниками, инженеры, техники, медицинский персонал, учителя и другие работники должны отдать рабоче-крестьянскому государству всю энергию, все знания. Сейчас это нужно как никогда!

Я, откатчик, работающий на Центральной шахте в 77 группе „А“, отчисляю один процент от своего заработка в течение всей пятилетки в фонд индустриализации страны и вызываю забойщиков группы № 77.

Т. Иванов.

ПОДПИСАЛИСЬ И ВЫЗВАЛИ НА СОРЕВНОВАНИЕ

Граждане дер. Щелкиной, Соломинского сельсовета, Топкинского района, на общем собрании постановили подписаться на третий заем индустриализации всем без исключения не менее 5 руб. на двор. Сразу же на собрании крестьяне подписались на 220 руб.

Граждане дер. Щелкиной вызвали на соцсоревнование по реализации третьего займа индустриализации граждан с. Соломино, Топкинского района.

Котельников.

Домохозяйка тов. **Лобанова** подписалась на 3-й заем на 50 рублей и вызывает домохозяек т. т. Скрипкину, Самульцеву, Ланшову, Кожемякину, Колесниченко и Александрову.

ПОДПИСКА ИДЕТ

Домохозяйка тов. **Григорьева** подписалась на 50 руб. и вызывает домохозяек т. т. Костыреву Е., Жданову В., Горохову С., Шлюхину, Голястик, Чарухину и Тукмачеву.

* * *

Учитывая трудности социалистического строительства в осложненных международных условиях, отчисляю один процент от моей зарплаты в течение 5 лет и вызываю ст. Бачаты Милюшина П. Г. и Лихатерестова Е. П.

Смахтин М. И.

ОПЫТ ДНЕПРОПЕТРОВСКА

40 бригад ответработников для содействия развертыванию социалистического соревнования

БРИГАДЫ РАБОТАЮТ НЕПОСРЕДСТВЕННО В ЦЕХАХ

Опыт, который проводит днепропетровский окружком КП(б)У, заслуживает серьезного внимания. Днепропетровцы организовали **сорок бригад из числа членов ОК, ОКК** и актива, по 3 товарища в каждой, **для содействия развертыванию социалистического соревнования,** внедрения в жизнь решений производственных совещаний и устранения всех препятствий на этом пути. Бригады работают непосредственно в цехах. Во главе каждой бригады стоит бригадир. Работают бригады совместно с цеховыми партийными, профессиональными организациями и адмтехперсоналом. **Участники бригад** освобождаются от всех прочих нагрузок и **три дня в неделю работают в цеху исключительно по вопросам соцсоревнования и работы производственных совещаний.** К участию в работе бригад привлекаются широкие массы рабочих.

Руководители бригад принимают от рабочих заявления о неполадках, относящихся к работе по соцсоревнованию и производственных совещаний, и совместно с самими рабочими устраняют их. Для помощи бригадам окружная РКИ выделила специальных работников. **„Легкая кавалерия“ также будет содействовать бригадам.**

Бригады энергично взялись за работу.

В трубном цеху завода им. Ленина бригада окружкома успела связаться с рабочими, провести с ними ряд бесед, начать изучение условий работы и причин неполадок. Провела она также собрание ударников и общецеховые и групповые производственные совещания.

В цеху 1.600 рабочих, в ударных бригадах насчитывается 43 чел.

Бригадам окружкома предстоит большая работа: добиться решительного перелома в работе цеховых организаций, усилить руководство соцсоревнованием, втянуть в него всех рабочих и закрепить полученные результаты.

Срок бригадам дан до 1 октября.

Опыт этот необходимо изучить другим организациям и проводить у себя. Пример днепропетровцев заслуживает внимания.

ХИЩНИКИ НЕ ПОДЕЛИЛИ ДОБЫЧИ

Англия на Гаагской конференции отклонила все предложения держав.—Франция отказалась очистить Рейн

ГЕРМАНИЯ ПРОТЕСТУЕТ ПРОТИВ СГОВОРА ЗА ЕЕ СЧЕТ

ГААГА. Представители Франции, Бельгии, Италии и Японии на репарационной конференции сделали новое предложение английской делегации, предусматривающее по всем вопросам новые жертвы со стороны Германии. По некоторым сведениям, представители Германии согласятся на эти жертвы, если оккупация Рейнской области прекратится не позже 1-го апреля 1930 года, однако, **французская делегация решительно отказалась установить такой срок. Представитель Англии Сноуден отклонил это предложение, заявив, что оно является недостаточным.**

Представители держав-кредиторов настаивали в переговорах с германской делегацией, чтобы Германия, подобно другим державам, отказалась в пользу Англии от суммы в 300 миллионов марок.

ГААГА. Английская делегация отклонила новое предложение четырех держав (Франция, Италия, Бельгия и Япония), которым они обещали Англии повышение ее доли в германских платежах. Немцы заявляют, что Германия не берет на себя ответственности за предложения, которые делаются Англии за счет Германии.

Открытие всесоюзного слета пионеров

НА СНИМКЕ: Трибуна митинга на стадионе „Динамо“ в Москве. На трибуне—т.т. Ярославский, Енукидзе, Рудзутак и Бауман.

Смерть т. Фабрициуса

МОСКВА. Реввоенсовет СССР с глубочайшим прискорбием извещает о безвременной кончине помощника командующего войсками Кавказской Краснознаменной армии тов. Фабрициуса, награжденного 4 орденами Красного знамени, члена ЦКК ВКП(б), кандидата в члены ЦИК СССР.

Приезд интернациональной комсомольской делегации

НА СНИМКЕ: Представитель германской делегации тов. Отто Бенекер приветствует на вокзале в Москве встречающих.

КУЗБАСС

ТЕМП СНИЖЕНИЯ НЕДОСТАТОЧНЫЙ

Результаты снижения себестоимо ти по нашему округу оставляют желать лучшего. В плановой комис ии имеются сведения лишь за 3 й квартал текущего хозяйственного года, но и они говорят о многом.

Показатели снижения себестоимости по 2 рудникам (Ленинский Прокопьевский) дают как бы от адную картину: в Ленинске за май себестоимость, по сведениям рудоправления, снижена против программной на 7 процентов, в июне—на 8,2 процента, в Прокопьевске—на 11,6 проц. и на 7 проц. Повышение себестоимости в июне есть лишь на Кемеровском руднике (5,5 проц.). Как будто на всех рудниках, за исключением Кемеровского, дела обстоят не так уж плохо. На самом деле здесь получается другая картина.

При заключении хозяйственно-политического договора, отдельные районы обещались довести себестоимость тонны угля до следующих размеров: Прокопьевск—до 6 руб. коп., Ленинск—6 р. 24 к. и Кемерово—6 р. 76 к. Однако, при подсчетах снижения себестоимости хозяйственники не берут этого в расчет, и в результате получается, что с снижением себестоимости дело обстоит благополучно. Если же принять во внимание хозяйственно-политические договоры о снижении себестоимости, то у нас в этой части дело обстоит неважно.

По хозяйственно - политическому договору горняки обязались довести производительность на одного трудящегося: по Прокопьевску—до тонн в месяц, по Ленинску—до тонн. А что говорят май и июнь, первые месяцы социалистического соревнования между горнями нашего округа? Кемерово не дало производительность на одного трудящегося на 10 проц. ниже программы, в июне—на 16,8 пр.; Ленинск в мае и июне дал недовыполнение. Только Прокопьевск в июне дал перевыполнение, а в июне же недовыполнение. Однако, во всех присланных в планком материалах, особенно из Прокопьевска, выставлены большие проценты перевыполнения программы.

В чем же тут дело? Как мы уже выше упоминали, хозяйственники **не берутся в расчет обязательства, взятые рудниками при заключении окружного хозяйственно-политического договора.** Снижение себестоимости и производительность на трудящегося берется лишь по сравнению с программным заданием.

Забывать о выполнении окружного политического договора нельзя, и надо сейчас-же проверить показатели не по программе, но по взятым на себя обязательствам окружным договором. Эти показатели требуют спешного выправления допущенных ошибок и выполнения задания по снижению себестоимости.

НЕ ДОПУСТИМ ОШИБКИ ПРОШЛОГО ГОДА

Подведение итогов работы прошлого года по ликвидации неграмотности выявило ряд моментов слабой постановки этого дела. Намеченное на прошлый год задание ликвидировать неграмотность 30 тысяч человек не было выполнено в значительной степени. Вместо предполагаемого охвачено лишь 42 процента.

Произошло это в значительной степени потому, что работа по ликвидации неграмотности в прошлом году проходила при недостаточно внимательном отношении к ней как со стороны органов наробраза и ОДН, так и со стороны общественных, советских и хозяйственных организаций.

Руководящий состав и ликбезовские работники использовались часто на проведение всевозможных кампаний и отрывались от занятий по ликвидации неграмотности. Окр ОНО и ОДН руководили местами плохо, недостаточно их инструктировали, что при слабой подготовке новых работников понижало качество их работы.

Все эти ошибки прошлой работы должны быть учтены в текущем году. Намеченный план ликвидировать неграмотность 45 тысяч неграмотных, или 45 проц. общего количества неграмотных в округе, **должен быть выполнен целиком.** Ликвидацию неграмотности среди членов союза горняков должно быть обращено усиленное внимание.

Однако, и сейчас уже приходится сталкиваться на отдельные факты невнимания поставленных перед организациями задач. Так, например, Кемкомбинат до сих пор упрямится с оставлением необходимых помещений, а райком горняков Кемерова не оказывает органам наробраза в этом отношении никакой поддержки. Ленинск и Прокопьевск до сих пор не потрудились представить сведений о положении работы на местах.

Если работа пойдет в дальнейшем таком же духе, то на лучшие результаты, чем были в прошлом году, расчитывать не придется.

ПЕРЕХОД НА НЕПРЕРЫВНОЕ ПРОИЗВОДСТВО РЕШЕН

Общее годовое число дней отдыха не уменьшается. Число рабочих часов остается без увеличения

ПОСТАНОВЛЕНИЕ СОВНАРКОМА СССР

МОСКВА. СНК СССР постановил признать необходимым уже с 1929-30 хозяйственного года приступить к планомерному и последовательному переводу предприятий и учреждений на непрерывное производство без уменьшения общего числа дней отдыха в году и без увеличения общего годового числа рабочих часов.

На непрерывное производство должны быть переведены в первую очередь: предприятия по добыче топлива, руды, строительных материалов, производственные предприятия всех строительств, в частности желдорог, затем предприятия обрабатывающей промышленности, которые могут быть обеспечены дополнительным сырьем и топливом, отдельные цехи и отделения прочих предприятий, ускоренное расширение которых является особенно необходимым, погрузочно разгрузочные работы, коммерческие операции на транспорте, лесозаготовки и, наконец, государственная и кооперативная оптовая и розничная торговля в городах и рабочих поселках.

При СТО учреждается, под председательством одного из зампредов СНК СССР и СТО правительственная комиссия по переводу предприятий и учреждений на непрерывное производство.

КОЛХОЗЫ СИБИРИ УВЕЛИЧИВАЮТ ПОСЕВ В ВОСЕМЬ РАЗ

На машиноснабжение в будущем году отпускается кредитов 81 млн. р.

ЗЕМЛЕУСТРОИСТВО В КОЛХОЗАХ ОХВАТИТ 1.00.000 ГЕКТ.

По данным Крайземуправления, посевная площадь в Сибири в этом году расширяется более, чем на 10 процентов. В общем посевная площадь в Сибири в этом году равняется 8391 тысяче гектаров. По контрольным цифрам Крайземуправления, посевная площадь Сибири на будущий год намечена в 9649 тысяч гектаров. По секторам она разбивается так: посевная площадь колхозов—1456 тысяче га, в совхозах—185.000 га. Индивидуальное крестьянское хозяйство—8046 га.

Рост посевной площади на будущий год в коллективных хозяйствах намечен на 282 проц. и в совхозах на 275 проц.

Небезынтересно проследить, как изменяется посевная площадь по секторам: в 1928 году коллективный сектор занимал в посевной площади 1,9 процента, совхозы 0,3 процента и крестьянские хозяйства 97,8 процента. В 1929 году колхозы занимали 6,4 процента посевной площади, совхозы—0,5 процента и крестьянские хозяйства—93,1 процента. На будущий год намечено так: колхозы будут занимать в общей посевной площади края 15,5 совхозы—1,9 процента и индивидуальные крестьянские хозяйства—82.6 процента.

На машиноснабжение в будущем году намечено иметь кредитов 81 миллион рублей, вместо 47,5 миллионов рублей в этом году.

Из массовых мероприятий на будущий год по сельскому хозяйству необходимо отметить: намечено рядовой посев довести в общем до 50 проц., посев чистосортными семенами—до 50 проц. и провести очистку семенного материала полностью на все 100 проц.

ЗЕМЛЕУСТРОЙСТВО В СИБИРСКИХ КОЛХОЗАХ

По плану в этом году намечено провести землеустройство в коллективных хозяйствах Сибири на площади 745000 гектаров. Но, по заявлению зав. отделом землеустройства Крайземотдела, фактически будет землеустроено более 1 миллиона гектар.

Это об'ясняется тем, что в период весенней посевной кампании и даже позднее, когда уже планы землеустройства были составлены и утверждены, мы имеем большой рост коллективных хозяйств. Число колхозов в некоторых округах за это время увеличилось в два и больше раза. А отсюда понятно, что пришлось и расширять планы землеустройства коллективных хозяйств.

ЧИСТКА ПАРТИИНЫХ РЯДОВ

На Прокопьевском руднике чистка идет при большой активности рабочих. Из 97 проверенных из партии исключено 10,7 процента

КОМИССИЯ ПРИШЛА К ВЫВОДУ, ЧТО В ОСНОВНОМ СТРОИТЕЛЬНАЯ ЯЧЕЙКА ЗДОРОВА

ИТОГИ ЧИСТКИ СТРОИТЕЛЬНОЙ ПАРТЯЧЕЙКИ

(Прокопьевский рудник)

В течение двух недель ячейка чистила свои ряды. Об'единяет она 103 человека членов и кандидатов ВКП(б). Перед проверкомом и всей массой прошла жизнь и деятельность каждого. Ячейка внимательно выявила прошлое каждого коммуниста. Перед массой прошло много старых товарищей, прошедших ссылку и мучения царской каторги. Каждый мог заглянуть в славное прошлое отдельных партийцев, в историю борьбы за диктатуру пролетариата.

Вот **тов. Денисов:** в прошлом—ссылка, гонения, в настоящем—герой труда. Его имя на красной доске. Он первый в соцсоревновании Он руководитель, он командир. Так же тов. Долматов, Аверкин и другие.

Прошли и люди, случайно примазавшиеся к партии, пришедшие в партию из-за корыстных целей и тем или иным способом старающиеся доказать преданность партии, свою активность. Но чуть приподнималась завеса, как была видна вся негодность такого партийца.

Вот фигура **Лукьянова:** в прошлом—подрядчик; отец имел 100 человек рабочих, но с его точки зрения это „мелочь". Сейчас он пьянствует, груб с рабочими, устраивает своих родственников на производство, не видит, как расхищается имущество на производстве. Приняв драматическую позу, он уверяет:

— Я за дело рабочих, я всегда с рабочими. И если исключите, я не переменюсь: каким был, таким и останусь. Совершенно верно: каким был, таким и остался. А преданность рабочим доказал растратой и связью с кулаками.

Вот **Лаптева.** Несмотря на ряд свидетелей, она настаивает на своем. Доказывает свою преданность партии. В прошлом она—жена колчаковского карателя; многие еще помнят помощника начальника колчаковской милиции Судовикова, как он расправлялся за мартовское восстание. В настоящем Лаптева из-за личных интересов работала, хотела полечиться в „Шгамовском", приехала оттуда, активность отпала. В личном быту—издевается над приемной дочерью: оторвала ее от школы, бросила на произвол судьбы по скользкой дорожке.

Не лучше **Лесников и Никитин.**

Итоги проверки дали следующие результаты: из 97 проверенных исключено 10,7 проц, 23 товарищам даны различные партвзыскания. Решения проверкома были встречены единодушно. Красноречивее всего говорит тот факт, что во время проверки подали заявления в партию 12 человек.

В заключение не мешает отметить, что чистка ячейки прошла удовлетворительно, при широчайшем участии беспартийных масс, женщин и комсомольцев. Бывали дни, когда на чистке присутствовало до 200 беспартийных, из них около 35 проц. женщин.

Выводы проверкома о состоянии ячейки таковы: ячейка здорова, очень высок, однако, процент политической неграмотности членов ячейки. Характерно отметить, что кандидаты партии последнего, ленинского, призыва оказались политически грамотнее многих старых членов партии, так что многим придется основательно приналечь на ликвидацию своей политической неграмотности.

Титова.

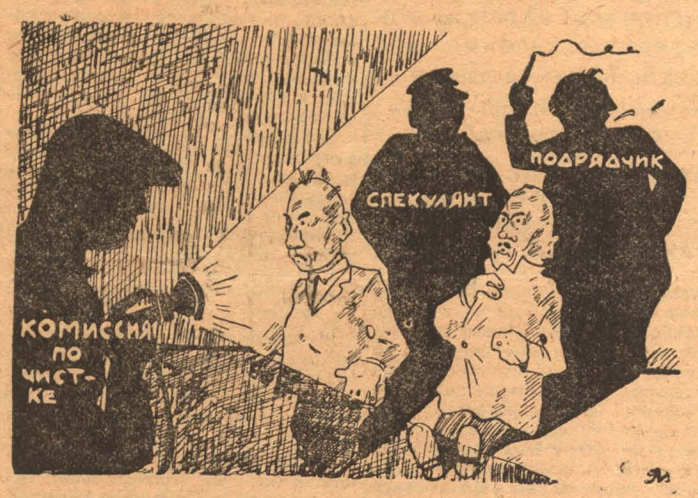

НА ЭКРАНЕ ЧИСТКИ

ТРОЙКА СОВЕРШЕНО РАЗЛОЖИВШИХСЯ

Комиссией по чистке партии у нас, в деревне Михайловке, Бачатского района, вычистили трех разложившихся коммунистов: Дмитриев А. Д.—член ВКП(б) с 1920 г., имеет крепкое середняцкое хозяйство, занимался торговлей, систематическим пьянством, был осужден к принудительными работам на 1 месяц. За содержание батраков без труддоговоров оштрафован на 30 руб. Кроме того, вместо активного участия в хлебозаготовках укрывал свои излишки хлеба.

Крючков А. Н., кандидат ВКП(б), имеет середняцкое хозяйство, занимался систематическим пьянством и укрывал у кулака-лишенца хлеб, за что получил от него 2 пуда хлеба. Правда, кулаки его обдули: вместо хлеба привезли мякины. Кроме того, в пьяном виде принуждал женщин войти с ним в половую связь: за это, дескать, он поможет укрыть хлеб от из'ятия.

Шакров Т., кандидат, учитель Михайловской школы, имеет три медали, полученные в царской армии, политически безграмотен, занимался систематически пьянством совместно с кулаками и лишенцами.

Комиссия по чистке постановила: всех трех разложившихся коммунистов исключить из партии.

А. С.

КОЛЧАКОВСКИЙ ПАЛАЧ

Ережев член партии с 24 года, рабочий, служил в Красной армии добровольцем; ну, как-будто бы все в порядке.

Ережен--соль пролетарской земли.

Но оказалось обратное: Ережев пролетарскую землю окрасил рабоче-крестьянской кровью.

Ережев палач революционных кадров Сибири, партизан.

В 1919 году, когда потоками лилась кровь трудящихся Сибири в борьбе за власть Советов—Ережев взял руководство контр-революции в Битковской волости с тем, чтобы с корнем вырвать пролетарское движение.

В декабре 1919 года пролетарский суд хотел дать Ережеву по заслугам, но он сбежал.

Позднее втесался в коммуну Ленинского района, затем на производство, а потом и в партию—умело замазал свое кровавое прошлое.

Дело Ережева еще раз свидетельствует о том, что насколько иногда ячейки и рабочие бывают невнимательны к приему в ряды партии.

Только тогда партия может освободиться от врагов и всякой гнили в своих рядах, когда за ее чистотой будут следить и помогать в ее работе широкие массы трудящихся.

„Нашатырь".

ПЕРВЫЙ ГОД „ПЛАНА ВЕЛИКИХ РАБОТ"

(Окончание; начало см. № 194)

Новые заводы, фабрики, шахты

Основным стержнем пятилетнего плана и его первого отрезка — текущего года — является колоссальная программа капитального строительства. Достаточно сказать, что основной капитал промышленности должен возрасти за пятилетие с 9,5 млрд. руб. до 23 млрд. рублей. Резко меняется вся структура основного капитала и его распределение между отраслями тяжелой и легкой индустрии. Свыше трех четвертей основного капитала придется к концу пятилетия на тяжелую индустрию. В результате почти заново переделывается весь производственный аппарат промышленности.

Начинают создаваться новые мощные предприятия с использованием новейших достижений техники. В текущем году на новое строительство приходится уже около одной четверти всех капитальных вложений в промышленности.

Текущий год является переломным в капитальном строительстве, так сказать, и с качественной стороны его. Начинается строительство таких гигантов, как Магнистрой, Кузнецкий металлургический завод, Березнековский химкомбинат, серия крупных шахт, новые электростанции и т. д., из которых многие будут пионерами в смысле применения американского темпа строительства.

Более быстрым темпом и при том более концентрированно предполагается вести капитальное строительство в будущем году. Естественным следствием этого будет значительно больший прирост продукции, чем намечалось по пятилетке. Так, чугуна предполагается получить в будущем году около 5.300 тыс. тонн вместо намечавшихся 4.970 тыс. тонн (главным образом, за счет лучшего использования существующего оборудования), по с.-х. машиностроению продукция увеличивается с 258 млн. руб. до 343 млн. руб. и т. д.

Какими же новыми об'ектами обогатилась наша промышленность за последнее время? Приходится перечислять только наиболее крупные из них. До 1 апреля этого года вступили в эксплоатацию: три крупные шахты Донугля, оборудованные по последнему слову техники, нефтепровод Грозный-Туапсе, головная часть нефтепровода Баку-Батум, часть строительства нефтеперегонных заводов в Батуме и Туапсе, первая очередь Керченского металлургического завода, крупная домна на заводе им. Рыкова Югостали, там же ряд капитально отремонтированных доменных печей, первые цехи Ростовского завода с.-х. машин, цех большегрузных вагонов Брянского завода, турбинная мастерская в Ленинграде, ковочный цех на Сормовском заводе, первая очередь Корсак-Пайского завода цветной металлургии в Казакстане, первая очередь Риддеровского цветного комбината, электрозавод в Москве, Мезенский лесопильный завод, Сясьский целлюлозный комбинат, вторая машина на Балахне, башенная система на Чернореченском заводе, коксовые батареи в Горловке и Рутченкове, две спичечных фабрики и др. Начинаем строить: вторые очереди Корсак-Пайского и Риддеровского комбинатов, специальный тракторный цех на Путиловском заводе, крупные химкомбинаты в Архангельске; подготовляется строительство Котласского лесопильного завода, крупного тукового комбината в Донбассе и на Днепрострое; будут форсироваться: проходка 17 крупных шахт в Донугле, строительство Сталинградского тракторного завода, подготовляется строительство такого же завода в Челябинске, автозавода-гиганта в Нижнем и т. д.

Производственное обслуживание сельского хозяйства.

Пятилетний план предусматривает особенно быстрые темпы развития для тех отраслей промышленности, которые обслуживают производственные нужды сельского хозяйства. Соответствующий разгон был взят и в текущем году. Значительный прирост продукции дает в этом году сельско-хозяйственное машиностроение. Ход производства за истекший период показывает, что производственная программа этого года будет выполнена. Большой размах по сельско-хозяйственному машиностроению взят на будущий год--61,8 проц. выше программы текущего года. Особенно значительно возрастает выпуск тракторного инвентаря (с 9 млн. руб. до 28,6 млн. руб.), расчитанного, главным образом, на обслуживание социалистического сектора сельского хозяйства. Форсированным темпом идет развертывание в стране тракторостроения.

В части производства минеральных удобрений текущий год дает не совсем удовлетворительные результаты, что об'ясняется отдельными тормозами в строительстве химпромышленности. В настоящее время, однако, можно считать изжитыми наиболее трудные моменты в этой области. В ближайшие годы несомненно удастся наверстать потерянный в этом году темп развертывания химпромышленности и выполнить ту грандиозную программу, которая намечена пятилетним планом. В результате сельское хозяйство должно получить к концу пятилетия около 8 миллионов тонн минеральных удобрений против 180 тыс. прошлого года.

Чрезвычайно существенным фактором реконструкции и под'ема сельского хозяйства является электрофикация его. В этом отношении намечен резкий сдвиг. В текущем году начато строительство около 20 сельских установок мощностью, примерно, в 3000 киловатт.

Станции расчитаны преимущественно на обслуживание предприятий по переработке сельско-хозяйственного сырья. Применение электроэнергии в этой области является для нас новинкой и требует детального изучения заграничного опыта. Сельская электрификация получит большой размах в ближайшие годы пятилетки. По пятилетнему плану предполагается довести сеть электроустановок с 1,137 в 1928-29 г. до 2000 в 1932-33 г. Мощность их возрастет за этот период с 35 тысяч клв. в текущем году до 205 тысяч в конце пятилетки.

НА ТЕМЫ ДНЯ

(Из статей, поступивших в дакцию)

ПЕРЕСМОТРЕТЬ РАСЦЕНКИ

У некоторых наших хозяйственных организаций расценки на работы чрезмерно вздуты. В „Кузбассе" уже приводился случай: расценки на водопроводные работы были так велики, что рабочие сами урезали себе их на 40 процентов Несомненно, по многим другим видам работ эти расценки также чрезмерно высоки.

Тов. **Седой** приводит такой факт: на строительных работах ОМХ'а рабочие, получающие зарплату по 5 разряду, имеют приработок 72 процента, по 6 разряду—142 проц., по 7 разряду—146 проц., по 8 разряду—154 проц. и по 9 разряду—184 проц.

„Допуская в нормальных условиях,—пишет тов. Седой,—приработок максимум до 50 процентов к тарифной ставке, никак нельзя согласиться с правильностью расценок, допускающих приведенный процент приработка. При самой интенсивной работе нельзя допустить возможность выработок двух с половиной и даже почти трех норм в течение нормального 8-часового рабочего дня.

Несомненно, что расценки на работу строительного под'отдела ОМХ'а да и других строющих организаций (например, Кемкомбината), по которым равняется РКК при установлении расценок, чрезмерно вздуты и в них необходимо внести поправки".

О ненормальности расценок было доведено еще 12 июля до сведения окротдела союза строителей и администрации ОМХ'а, но обе организации положили дело под сукно.

Необходимо срочно пересмотреть расценки, иначе директива о снижении стоимости строительства и уплотнении рабочего дня останется пустым звуком.

ПОМОЧЬ РАДИОЛЮБИТЕЛЯМ

Количество радиоустановок в нашем округе непрерывно увеличивается. Но, к сожалению, многие из этих установок молчат. Аппаратура портится и нет специалистов, которые могли бы исправить ее.

Легче всего исправить аппарат путем замены испорченной части новой деталью. Но радио-детали в районах не продаются.

Тов. **Татарников** предлагает:

„Нужно наладить снабжение деревни радио-деталями и аппаратурой. Кроме того, в районах, где развивается радиолюбительство, нужно иметь радиотехников-инструкторов. Можно из старых опытных любителей организовать курсы для подготовки инструкторов".

СИБИРСКИЕ НОВОСТИ

Крайисполком постановил отстранить от работы в заготовительных органах всех лиц, замеченных в прошлом в проявлении конкуренции и ажмотажа.

В Новосибирск прибыл французский путешественник Перер, совершающий поездку вокруг света с целью популяризации языка „Эсперанто". Путешественник едет на усовершенствованном велосипеде по рельсам железно-дорожной магистрали. Перер выезжает по направлению к Иркутску.

В Сибири создается краевой союз инвалидной кооперации. Крайисполком на это отпускает 40.000 рублей.

В новом хозгоду крайсобес наметил обеспечить пенсией 8000 крестьян свыше 65-летнего возраста.

По плану сибпромкооперации. в будущем году выпускается продукции больше чем на 75 милл. рублей. Основной потребитель продукции—сибкрайсоюз.

40 новых профтехнических школ в новом учебном году будет функционировать в Сибири Научными силами школы обеспечены. 25 проц. всех мест в профтехшколах бронируется за женщинами. Эти школы передаются в ведение край совнархоза.

В пятую пятидневку Сибири заготовлено хлеба на 47,5 проц. больше прошлой. Увеличили заготовки западные округи, восточные совершенно отстали.

Улучшается руководство крупными колхозами. При краевом колхозе организуется специальный отдел крупных колхозов, а в округах специальное бюро. В круг деятельности этих новых организаций входят агропроизводственное обслуживание существующих крупных колхозов, утверждение сводных производственных планов, выявление потребности в кредитах, средствах производства и капитальном строительстве.

ПРОКОПЬЕВЦЫ ОРГАНИЗОВАЛИ АГИТСУД НАД ПРОГУЛЬЩИКАМИ

Социалистическое соревнование вступили просвещенцы Ленинска. Они вызывают просвещенцев Щегловска и района

СОРЕВНОВАНИЕ ОТПАЛЬЩИКОВ ЦЕНТРАЛЬНОЙ ШАХТЫ

Как прокопьевцы ведут борьбу с прогулами

21 июля на Прокопьевском руднике состоялся агитсуд, на котором судили трех рабочих шахты № 2. Много выступало рабочих из публики. Особенное внимание было уделено прогульщику Проскакову.

Приговор гласит: „От имени рабочих, работниц, служащих и домохозяек Прокопьевского рудника, основываясь на словах рабочих, которые высказывались на агитсуде (выступавших было не менее 17 человек) и заострили внимание на ущербе социалистическому строительству, связанном со злостными прогулами, суд постановил: о Проскакове (раб. № 730)—Проскаков окончательно разложился. Он заявил, что у него прогулы сделаны потому, что он занимался выпивкой. Тов. Проскаков в течение двух месяцев сделал четыре прогула. Проскаков на вопросы суда отвечал с насмешкой, иронически. Суд считает необходимым снять с работы тов. Проскакова в трехдневный срок.

О тов. Стебень суд постановил: Вынести общественное порицание".

Этот метод борьбы с прогульщиками будет примером для других. Рабочие одобряют этот метод.

Рабочие единодушно заявили: долой пьяниц, разгильдяев, прогульщиков с производства! Все, как один, за усиленную работу на трудовом фронте! **Грозный.**

Почин Ленинска

На последних конференциях просвещенцы Ленинска и Ленинского района решили вступить в соревнование.

В порядке выполнения социалистического договора они обязались: охватить школами всех детей рабочих материально необеспеченных групп. Добиться выполнения лозунга—„Ни одного ученика из необеспеченных не должно выбыть из школы". Увязать всю школьную работу с очередными задачами, поставленными в городе—перед производством, а в деревне—перед сельсоветом и местными партийной и общественными организациями. Изжить прогулы по неуважительным причинам как среди учителей, так и среди учащихся. Добиться снижения себестоимости обучения детей путем уменьшения второгодничества—в городе на 5 проц, а в деревне—на 10 проц. и путем увеличения переводов—в Ленинске до 95 проц., а в районе—до 90 проц.

В религиозные праздники добиться стопроцентной посещаемости учащихся. Ликвидировать неграмотность в городе 3800 человек, в районе—4000 человек и повысить общеобразовательный уровень малограмотных в кружках—в Ленинске 12 тысяч человек и в районе—тоже 12 тысяч человек.

Повысить персональную ответственность за работу учреждения.

Ленинцы вызывают на соревнование Щегловск и Щегловск. район.

Нужно, чтобы соревнование охватило все районы нашего округа. Необходимо добиться того, чтобы нынешний год дал большие результаты, чем каждый из прошлых лет.

Т. Н.

Вызываем на соревнование всех отпальщиков

На вызов тов. Гриченко на соревнование мы, отпальщики Центральной шахты, Сизов и Журавский, вступаем в соревнование и, в свою очередь, вызываем на соревнование всех отпальщиков Центральной и Диагональной шахт.

Соревнование предлагаем вести на следующих условиях:

1) Приходя к месту работы, осмотреть тщательно состояние забоя и его крепление.

2) Состояние бурок.

3) Следить за продуктивностью бурок, чтобы бурки не были даны в кровлю, не обрушились и следить, чтобы порода не смешивалась с углем.

4) Следить за правильностью распределения бурок, чтобы забои шли равномерно.

5) Равномерное распределение шнуров между отпальщиками, чтобы не было запаздывания отпалки и забойщики не захватывали дыма

6) Чтобы десятниками передавались своевременно наряды на отпалку.

7) Точно провести зарядку динамита, обрывая с концов патрона бумагу и тщательную затрамбовку скважин глиной.

8) Делать проверку после отпалки, чтобы не оставалось осечек.

9) Бережно относиться к взрывчатым веществам.

10) Экономно относиться к материалам, приспособленным для отпалки, как-то: шнур и звонковый провод, не бросая его где попало, а подбирать концы для наращивания проводков.

Т. т, Рыжкова и зав. вентиляцией вызываем: закрепить за отпальщиками хорошие светлые лампочки „Эдиссона" и чтобы в шахте были подменные лампы „Вольфа", ибо в некоторых забоях лампы часто тухнут и тогда замера газа производить нечем. **Сизов, Журавский.**

Вызов

Техперсонал постройки жилдомов кемеровской рабочей жилкооперации „Кайла и Молот", в лице производителя работ, десятника и старшего рабочего, вызывает на соревнование техперсонал щегловского стадиона с тем, чтобы добиться повышения качества в работе и ускорения постройки путем сокращения техперсонала на стадионе:

„Мы, техперсонал постройки жилдомов „Кайла и Молот", заявляем, что громоздкий техперсонал стадиона только удорожает его постройку, что видно из того, что на постройке жилдомов „Кайла и Молот" занято производством более 100 рабочих в смену а техперсонала—всего три человека, несмотря на то, что работа разнохарактерная и сложная.

На стадионе ОМХ'а занято производством около 60 рабочих в смену, а техперсонала семь человек: прораб, десятник, два старших рабочих, кладовщик, табельщик и счетовод. Работа однохарактерная и не так сложна. Поэтому мы вызываем техперсонал стадиона сократиться с семи человек до трех. Этим самым ОМХ'а добьется ускорения постройки стадиона.

Техперсонал".

ТОРМОЗЫ СОРЕВНОВАНИЯ

МЕЛОЧИ, КОТОРЫЕ СРЫВАЮТ СОРЕВНОВАНИЕ

Зав. хоз. отделом химзавода тов. Шориковым была закуплена в прошлом году партия ручек для кувалд и сложена на заводе в поленницу. Весной их затопило водой, в результате ручки вышли к употреблению уже негодными.

Хозяйственная организация знает, что ручки гнилые, но она новых не закупает, а говорит, что надо „использовать" старые. Но чтобы обработать старую ручку, потребуется от 15 до 20 минут напряженной работы. Тов. Шарикову не следовало бы закупать самому, а нужно было поручить это дело плотнику, который закупил бы какие нужно. Да и закупать нужно было не такое большое количество, как это сделал тов. Шариков. Заплатил 5 коп. за ручку и сгноил, а гнилая ручка недолго терпит. При втором ударе молотом она ломается. Рабочий идет насаживать ручку к плотнику. На это уходит 15 минут в среднем. Если у рабочего сломается 4 ручки, то, чтобы насадить их, потребуется от одного часа до двух в поденщину! Все это плохо отражается на ходе соревнования.

Рабочий котельного цеха химзавода Смирнов.

Пропали гвозди во время ремонта эстокада на Диагональной шахте Кемрудника. А рукоятчик Комлев вместо того, чтобы посмотреть куда девались гвозди, занялся самохищением. Оторвал доски от эстокада и стащил их домой. Воробьи, гнезда которых разбросал Комлев, и те возмущаются таким поступком.

Око.

ПОЧЕМУ РАБОЧИЕ НЕ ВСТУПАЮТ В СОЦСОРЕВНОВАНИЕ

Невступление в социалистическое соревнование многих рабочих на Прокопьевском руднике зависит от следующих причин: Мало однообразных забоев,—большинство их разнообразны. В забоях по нескольку дней не бывает крепежного леса: то десятник не выписал, то лесодоставка не управилась, то на складе нет леса указанного ассортимента, то нет лошадей для подвозки, то лес подвезут — печь неисправная, лес отпустить нельзя (хотя неоднократно о ремонте напоминалось надзору), то люк завален углем, валить некуда... Часто рабочие проводят время не на добыче угля, а на другой работе, на креплении, на поисках леса... В группе 157 раб. № 356 и 546 7 августа был такой случай. Утренняя смена, придя на работу, не нашла десятника Андреева, который, вероятно, с целью вредительства, выпустил весь уголь из люка на пол, и откатчики, вместо того, чтобы брать с люка, грузили с пола лопатами.

Многие рабочие боятся вступать в соревнование, зная, что при существующих „порядках", взятые на себя обязательства выполнить невозможно. И тов. Ястребов в статье „Об ананьевщине" в „Кузбассе" неправильно обвиняет поголовно всех рабочих в том, что они не хотят вступать в соцсоревнование.

Горняк.

От редакции: В статье „Об ананьевщине"... тов. Ястребов писал не о всех рабочих, что они не хотят вступать в соцсоревнование, а только лишь о некоторых из них. Поэтому упрек Горняка по адресу т. Ястребова неправилен.

ВЫЖИГ КОКСА НА ХИМЗАВОДЕ ПРЕВЫШАЕТ ЗАДАНИЯ

Зольность угля остается недопустимо высокой.—Кемрудник не выполняет предложений уральцев об очистке угля от породы

ДОКЛАД ДИРЕКТОРА ХИМИЧЕСКОГО ЗАВОДА т. ГОРА НА СОВЕЩАНИИ О ВЫПОЛНЕНИИ ОБЯЗАТЕЛЬСТВ, ВЗЯТЫХ ПЕРЕД УРАЛОМ

Перекличка вызвала творческий под'ем

Рабочие химзавода на своем общем собрании 26 августа горячо приветствовали временную контрольную комиссию, посланную к ним металлистами Урала.

В свою очередь, уральцы приветствовали рабочих химзавода, после чего было приступлено к деловой части собрания.

Доклад о коксовом производстве химзавода сделал тов. Гора. Он сказал:

— Урало-сибирская перекличка вызвала большой под'ем творческих сил рабочих нашего завода. После приезда уральской делегации мы сумели значительно увеличить не только выжиг кокса, но и улучшить качество его.

Выжиг кокса превысил программные задания

За 1927-28 год требовалось по программному заданию выжечь кокса 52950 тонн, фактически дано кокса 61527 тонн, что составляло 105,6 процента программы. Первое полугодие этого года дало выполнение программного задания на 102 процента, а в июле текущего года заводом выжжено вместо 13807 тонн 16018 тонн, т. е. на 16,01 процента больше, чем полагалось по программе.

— За десять месяцев, говорит дальше тов. Гора,—нами выжжено кокса сверх программы 8.700 тонн, иначе говоря, программное задание выполнено на 106,5 процента.

Наряду с увеличением производительности нашего завода, мы вели серьезнейшую борьбу за снижение влажности кокса.

В 1927-28 году кокс содержал в себе влаги до 9,5 проц. Первое полугодие дало влаги 10 проц. Во втором квартале влага снижена до 9 проц. и в июле до 4,5 процента.

Плохо пока у нас с зольностью кокса: процент ее до сего времени колеблется от 12 до 13,3. Высокая зольность отражается скверно на всем коксовом производстве завода, она удлиняет процесс коксования, снижает крепость кокса, а следовательно удорожает выплавку чугуна в доменных печах.

Трудовая дисциплина поднялась

Совершенно не правы уральцы, когда они утверждают, что у нас на заводе администрация будто-бы не считается с рабочей массой и всякие мероприятия на заводе проводит кабинетным порядком. Мы создали на производстве 49 ударных бригад, по инициативе рабочих устраивали показательные суды над разгильдяями, рабочие значительно повысили трудовую дисциплину. За десять месяцев 1928-29 года мы, например, имеем в среднем 40-74 тонны выжига на одного рабочего, что составляет 192,2 процента выполнения программы и 104 процента выполнения соцдоговора.

Значительно лучше стали проводиться в жизнь рабочие предложения. За три квартала операционного года мы из 106 предложений выполнили 84.

В заключение тов. Гора сознался, что договор, заключенный с Уралом, выполнен не по всем пунктам, но в „общем" больших „грехов" за химзаводом нет, „должки" и „хвостики" по договору, по мере сил и возможности, будут выполнены.

После тов. Гора с маленьким содокладом выступил председатель уральской ВКК тов. Глазков.

С самокритикой неблагополучно

— В докладе тов. Гора перед нами были развернуты главным образом хорошие стороны в работе производства. Но все-ли обстоит на химзаводе так благополучно, как рисует тов. Гора? Нет, не все. Наша делегация, приехав на химзавод, встретилась здесь с явно плохой обстановкой. Мы сразу заметили, что у вас с критикой и самокритикой неблагополучно. Рабочие, как уже отмечалось в „Кузбассе", боялись говорить нам в присутствии администрации о неполадках на производстве.

Как людей, нас приняли на заводе радушно, но как контрольно-проверочную комиссию—совсем плохо. Вот здесь, на собрании, тов. Гора сообщил много интересных цифровых данных о работе производства, но когда мы добивались этих данных в заводоуправлении, мы их не получили. Во время нашей проверочной работы к нам на заводе было проявлено большое недоверие, по причине чего мы многое упустили, не выявили.

Когда мы, уральцы, заключали с вами договор, мы в основном преследовали одну цель — улучшить и ваше и наше производство, пробудить вокруг него большую рабочую инициативу поставить завод на правильные рельсы.

Зольность остается преступно высокой

Добивались мы от вас снижения зольности, но зольность по обязательству вы не снизили, она преступно высока. Мы, в целях борьбы с зольностью, предлагали вам премировать отборщиц породы на ленточном конвейере, устроив над конвейером хорошее освещение, а вы этого не выполнили. В дробилку у вас вместе с углем идет огромное количество породы — отсюда плохой кокс.

Затем предлагали мы вам устроить сортировку для кокса. Чертежи у вас на эту сортировку есть, но почему-то сама сортировка до сего времени не устроена. А последствия этого—бесцельная перевозка мусора по железной дороге, на расстояние двух тысяч верст. Больше того, из-за мусорности кокса страдают наши домны. Так, например, недавно по причине плохого кокса на Н.-Салдинском заводе одна домна стояла без работы целых семь дней.

Мы предлагали вам отправить на Урал один-два вагона отборного кокса для анализа его мусорности. Сделали вы это? Нет, не сделали.

Тов. Гора в своем выступлении много говорил о том, что Кемеровский химзавод имеет большие достижения по снижению влажности кокса. Он продемонстрировал даже перед нами на этот счет точные цифры. Вопрос как будто бы ясный. А вот у нас на Урале от вашего снижения влажности кокса результатов никаких. После того, когда нам на заводе не разрешили взять пробу влажности кокса по тому способу, какой предлагала ВКК, мы вправе подозревать вас в том, что влажность кокса вы снижаете не фактически, а за счет проб.

Предложения уральцев не проводятся в жизнь

Мы предлагали вам, в целях снижения влажности, премировать рабочих за хорошую заливку кокса, но вы это обязательство в жизнь тоже не провели.

Из отчета тов. Гора видно, что печи по количеству тонн стали коксовать больше. Это, конечно, хорошо. Плохо только то, что, с увеличением выдачи кокса, значительно увеличился недопал. Печи не нагреваются как следует. Но на этот недостаток надо обратить вам серьезное внимание.

Хуже всего на химзаводе обстоит с массовой работой. Надо прямо сказать, что завком химзавода плохо работает. Председатель завкома занят мелочами, за производством по профлинии никто не следит.

Рабочие обещают наверстать упущенное

По докладу тов. Гора и содокладу ВКК до 12 часов ночи продолжались горячие прения.

Некоторые товарищи утверждали, что премирование за очистку угля от породы установить нельзя по причине малосознательности рабочих, работающих на конвейере.

— Будут жульничать, намеренно таскать породу к конвейеру с тем, чтобы получить побольше премиальных,—заявил в своем выступлении тов. Машин.

Большинство с ним не согласилось.

По мнению товарища Фимушкина, с зольностью надо бороться прежде всего на рудниках.

— В углях, которые посылаются на коксование, иногда мы, рабочие химзавода, находили четырехпудовые куски породы. Шахтеры, как видно, не особенно заботятся о чистоте угля,—это надо им поставить в большую вину. Особенно по качеству плох кемеровский уголь.

В прениях отмечалось плохое выполнение рабочих предложений.

— Сегодня выполнят, а завтра все идет на смарку. Из-за этого рабочие на производственное совещание почти не ходят.",

Жаловались также на плохое участие работников ИТС в работе ПК и ПС.

— Прикрепленные к ПК товарищи ничего не делают. Это расхолаживает рабочих.

В основном прения сводились к подтверждению тех ненормальностей и ошибок, какие были выявлены уральской ВКК.

Собрание единогласно заявило уральцам, что упущенные пункты по договору будут выполнены.

РАБОЧИЕ ПИСЬМА

На станции трудармейская нет пожарного сарая. Пожарный обоз хранится в пассажирском здании в комнате приезжающих агентов. Если будет пожар, то инструмент не вынесешь оттуда. Писалось и говорилось об этом не раз, но меры не принимаются. **Рабкор.**

Тройка хулиганов: Березовы И. Ф. и Н. Г. и с ними Бочегов Д. П. в д. Тыхта, Топкинского района, срывают работу военного кружка, нападая с ножем и топором на руководителя кружка Гудза. Об этих хулиганах писалось в „Кузбассе", но сельсовет мер никаких не принимает. **Глаз.**

Не берегут приисковых лошадей администраторы Спасского прииска, в особенности Сухов, зав. разведкой. Он об'езжает работы верхом, за лошадью ему некогда смотреть, не видал как и потник утерял, сбил лошади бока и спину, пришлось отправить ее к ветеринарному врачу за 40 верст. **Колючий.**

Беловский Цинкзавод послал Болокитова в Новосибирск купить пишущую машину. Он купил в Томске и совсем старую за 1600 рублей („Ундервуд"), а вся-то цена этой машине 500-600 рублей. Не мешает расследовать, куда полетела заводская тысяча? **В.**

Шахтком Прокопьевского рудника не обращает внимания на то, что сторожиху Синкину сняли с прежней работы и гоняют с места на место почти целый месяц, да еще разряд снизили. **П.**

Не хотят построить баню на раз'езде 89 километра. Сейчас рабочие и служащие моются „под кустом" и дома. А что будет зимой? **Веник.**

Не исполняет своей работы письмоносец Бурдакин, крапивинской почты. Сам ездит на пашню, вместо себя отправляет отца. Таких письмоносцев надо скимать с работы. **Селькор.**

Не выполняют обязательное постановление рика о санитарных и противопожарных мерах население дер. Костеньково, Прокопьевского района. Все улицы и переулки деревни завязли в назьме и щепках. Если кто-либо бросит случайно спичку, то спалит всю деревню. Неужели деревня ждет этого случая? **Жатов.**

Из-за бюрократизма начальника Гурьевской ст. ночевали с детьми 8 семей переселенцев под открытым небом и мокли под дождем.

Сам бы посидел под таким душем! **К.**

ЧТО ГОВОРЯТ РАБКОРЫ О ДЕСЯТНИКАХ

Десятник химзавода Соловьев занят на производстве сказками про „белого бычка"

ГАЛЛЕРЕЯ НЕДОБРОСОВЕСТНЫХ ДЕСЯТНИКОВ

КАКИХ ДЕСЯТНИКОВ НАМ НЕ НАДО

На общем собрании рабочих и рабкоров нацмен татар Кемрудника 22 августа разбирался вопрос: какой нам нужен десятник?

Был выявлен ряд недобросовестных десятников и штейгеров. Указываются их недостатки.

Десятник Гесман один раз поехал на первую параллельную Волковского пласта выложить клетку для того, чтобы выемку угля сделать более удобной. Но клетка была тут совершенно не нужна. Во вторую смену десятник Ившин эту сделанную клетку заставил убрать, а на место клетки поставил подхваты. После Ившина пришел штейгер Лузин и заставил рабочих убрать подхваты. Подхваты убрали и уголь вынимали без всяких приспособлений.

Замерщик Рудковский обмеривает рабочих. Не так давно он обмерил рабочего Бекмулина. Это случилось потому, что Рудковский не производит ежедневных замеров, а делает это через двое суток,

На второй параллельной (Кемеровского пласта), ввиду наплевательского отношения к делу **десятников Горевского и Калинина** (бывшего эс-эра), забой установлен лишь потому, что в параллельной повален наружный лес, доходящий вплотную до огнива. Ввиду этого скопился газ и забой пришлось закрестить.

Десятник Нарусланов систематически заставляет рабочих перерабатывать часы.

Десятник Чуплыгин (Волковский пласт) заставляет рабочих убирать кресты, которые убирать не нужно, так как в дальнейшем эти же кресты придется укладывать обратно. На эти кресты израсходовано было восемь упряжек, был изрублен и превращен в негодность лес.

На юге Кемеровского пласта есть подкаточная машина, у которой выпал небольшой винтик. Об этом было доведено до сведения многих десятников, но винтик поставлен не был. В результате пришлось машину остановить на сутки.

Штейгеры Попов, Михалев и Гецман сделали неправильную расценку работ в забое Волковского пласта. Рабочие узнали, что расценка неправильна и обратились к Михалеву. Михалев послал их к Попову, а Попов послал к Гецману, говоря, что он тоже не знает. Так рабочие и проходили целый месяц, не получив правильных расценок.

В то же время собрание выставило и примерного десятника—тов. Сташуева.

Чем хорош Сташуев?

Собрание говорило:—„С рабочими Сташуев обращается вежливо, аккуратно является на работу, экономит материал в шахте, своевременно передает недоделанные работы в его смене другому десятнику, аккуратно посещает забои, производит тщательный осмотр участка, серьезно относится к своим обязанностям, рационально распределяет рабочую силу, не бросает прежде времени службу" и т. д.

Пережогин.

ИСКАЛЕЧИЛИ ЧЕЛОВЕКА

На Центральной шахте Кемрудника в 7 районе Волковского пласта на повороте при выезде на штрек был слишком низок подхват. Здесь самая маленькая лошадь задевала клещами хомута о верх подхвата, про который еще 14 мая рабочие заявляли своему надзору (особенно просил об этом Иванов) о необходимости его смены. Десятники этого пласта Лаврушин, Колокольцев, штейгер Марк и Челпанов не обратили внимания на заявления рабочих. Умышленно? Нет, просто по халатности. Они и сами не раз расшибали свои лбы на этом месте.

10 мая, в 6 часов вечера, на этом месте сломал себе правую руку рабочий № 787 Иванов Григорий. Он ехал с грузом, оплошал и только благодаря случайности не разбился на смерть. Головотяпы в тот же день в 10 часов вечера моментально сменили подхваты. Сейчас стало ездить куда лучше! А человека все же искалечили! **П. Панфилов.**

ЗАНИМАЕТСЯ СКАЗКАМИ ПРО БЕЛОГО БЫЧКА

Десятник химзавода Соловьев, уходя с дежурства на собрание, производство бросает на произвол судьбы. Часто проводит время с кем нибудь в раскомандировке, отвлекаясь от дежурства, занимается рассказами „про белого бычка". Лесоматериал Соловьев приходует не проверяя брусья, со слов рамщика, от этого может получиться недочет. Десятник также допускает обсчет в погонных метрах.

За такую халатность и недобросовестное отношение к своим обязанностям десятника нужно взгреть, как следует. **Замоза.**

НА РАБОТУ УСТРАИВАЕТ ЗА ВОДКУ

В шахте № 4 Прокопьевского рудника старший группы в зоне 5 Антон Сафронов, в своих правах не знает ни меры, ни границ. За водку Сафронов отца родного продаст. Рабочим, поступающим в его группу, он, не стесняясь, говорит:

— Сколько магарыча поставите?

В некоторых случаях он идет новичку на уступки: если тот не имеет денег на водку, Сафронов соглашается немного подождать. Рабочий Козырев Сафроновым взят был в группу после продолжительных разговоров о „магарыче". Сторговались на четверти, которую и выпили у Козырева. Но через две недели Козырев впал в немилость, так как отказал Сафронову в литре вина, за что был немедленно выброшен из группы безо всяких разговоров. Сафронова знают все, как отчаянного пьяницу. Интересно, почему нянчится с ним шахтком?

Шмель.

САМОСУД СТАРШЕГО ДЕСЯТНИКА

На шахте № 4 (Прокопьевский рудник) старший десятник Черных „действует самосудом" в отношении младших десятников, не обращаясь куда следует, благодаря чему наблюдаются злоумышленные срывы добычи угля: подброска в люки саженных рельс, леса и прочих материалов, мешающих забутовке.

Во время ночной работы спит десятник Романов, а рабочим, разбудившим его,—угрожает снятием с работы на шахтах. Спят так же стволовые и десятник Черухин.

Бреев.

КРУПНЫЕ МАГАЗИНЫ ПЕРЕШЛИ НА НЕПРЕРЫВНУЮ ТОРГОВЛЮ

ПРОКОПЬЕВСК (наш корр.). Для лучшего обслуживания пайщиков и изжития очередей Прокопьевский ЦРК, с 20 августа перевел на непрерывную работу все крупные магазины. Прокопьевцы вызывают следовать своему примеру Ленинский, Гурьевский, Тельбесский и Кемеровский ЦРК.

БАТРАЦКО-БЕДНЯЦКАЯ КОНФЕРЕНЦИЯ

ЛЕНИНСК (наш корр.). Райком партии постановил созвать широкую батрацко-бедняцкую конференцию района 14 сентября с повесткой дня: хлебозаготовки и массовая работа бедноты и батрачества. На конференции будут присутствовать представители батраков, групп бедноты, коммун, колхозов, секретари деревенских ячеек партии.

Конференция приурочивается к празднику смычки города и деревни.

ЧТО СДЕЛАЛИ БРИГАДЫ ХОЗЯЕК

За одну неделю работы бригадами обследованы заготовители овощей и городские магазины

ТОРГОВО-КООПЕРАТИВНАЯ СЕКЦИЯ ЭТИМИ ВОПРОСАМИ НЕ ЗАНИМАЛАСЬ

За одну неделю бригады домохозяек, созданные по инициативе редакции „Кузбасса" обследовали два огорода заготовителей овощей, овощехранилища, магазины ЦРК, находящиеся в городе, и частный рынок.

Вывод из всех обследований:

— ЦРК поставкою овощей обеспечен, но для овощей не приготовлены оборудованные овощехранилища и в магазинах не налажена торговля овощами.

Если ЦРК намерен выдавать овощные продукты из овощехранилищ, то это опять-таки нельзя назвать „приспособлением" для торговли.

В то время, когда ЦРК горестно вздыхает над выполнением договоров с овощезаготовителями, гадает на кофейной гуще, будут или не будут у него овощи, в это же время частный рынок завален разной зеленью.

Бригады, обследовавшие два дня подряд частный рынок, видели, как бойко „работает" частник и как слабо поворачивается ЦРК. Частник скупает с крестьянских возов огурцы, картошку, лук и втридорога дерет с потребителя.

Надо признать, что в этом году ЦРК контрактацию овощей прозевал. Ведь до начала обследования не был законтрактован огород домзака. И только после опубликования в нашей газете материала об этом, ЦРК и домзак нашли общий язык для переговоров, и недавно между ними договор заключен.

Из всех материалов обследования вытекают такие предложения:

ЦРК необходимо в этом году при способить магазины для торговли овощами. Пока не поздно, нельзя останавливаться перед пристройками к магазинам и перед ремонтом погребов.

Полный охват населения в нынешнем году снабжением ЦРК невозможен. Поэтому ЦРК необходимо в текущем году провести контрактацию огородов. Сделать это нужно так, чтобы частник не мог соперничать с ЦРК на овощном рынке.

Со стороны правления ЦРК и других организаций необходимо обратить внимание на развитие огородных артелей вокруг города.

Торгово-кооперативная секция горсовета в прошлом почти не обращала внимания на плановое снабжение овощами. Поэтому ей нужно взяться за проработку этого вопроса.

В круг работы бригад вошло также и обследование снабжения молочно-кислыми продуктами. Здесь результаты обследования слишком коротки. Кроме банки или ведра со сметаной, ничего в магазинах ЦРК не найдено. Этот вид снабжения почти случайный. Предложений по этому поводу писать не следует. Они в нашей газете были.

ВОПРОС О СНАБЖЕНИИ— НА РАБОЧИЕ СОБРАНИЯ И АКТИВ ПАЙЩИКОВ

Кампания, поднятая редакцией „Кузбасс" о снабжении овощами и молочно-кислыми продуктами, принимает все более и более широкие размеры. **Сегодня в клубе химзавода этот вопрос будет обсуждаться на рабочем собрании.**

В пятницу он ставится на обсуждение кооперативного актива—лавочных комиссий и коопорганизаторов. Это собрание будет в красном уголке ЦРК, по Советской ул. № 63.

Оба собрания начинаются в 6 час. вечера.

Первого сентября, в воскресенье, вопрос о снабжении овощами и молоком будет разбираться на собрании кооперативного актива на Кемруднике — в красном уголке ЦРК, начало собрания в 11 часов дня.

СОЗДАЕТСЯ МОЩНОЕ ПЧЕЛОВОДЧЕСКОЕ ХОЗЯЙСТВО

Между семью коммунами Ленинского, Топкинского и Щегловского районов подписан договор на объединение пчеловодных хозяйств этих коммун в одно крупное промышленное хозяйство.

Новая „медовая фабрика" будет иметь до 500 пчелиных семей.

Около опытной пчеловодной станции (в 18 верстах от Щегловска) уже возведен ряд сооружений, которые будут обслуживать новое хозяйство; Выстроен жилой дом для обслуживающего персонала, построен омшанник для помещения пчел зимой и заканчиваются постройкой мастерские для работ с воском и медом.

В следующем бюджетном году предполагается создать еще два объединения. Между прочим, опыт создания таких крупных об'единений является первым в СССР.

Имея в виду, что одна пчелиная семья в условиях нашего округа может давать до 120 руб. чистого дохода и принимая во внимание, что удельный вес пчеловодного хозяйства составляет 28 проц. всего сельского хозяйства нашего округа, создание таких об'единений для нашего округа имеет громадное значение.

КОРОТКО О ФАКТАХ

Пять кино-передвижек предполагает приобрести окрсовет ОДН для обслуживания деревень округа.

По плану Сибпромсоюза, промысловая кооперация нашего округа должна дать в 1929-30 году лесохимических продуктов: пихтового масла—150 тонн и парового дегтя—50 тонн.

Включается в плановое снабжение по пятилетке вся сеть „Акорта". „Акорт" будет торговать всеми дефицитными товарами: керосином, продуктами, мануфактурой и другими.

Четыре племенных жеребцов передает нашему округу сибгосконюшня.

На 650 руб. продано за наличный расчет облигаций третьего займа индустриализации по гор. Щегловску.

14 выигрышей на сумму 800 руб. выплачено окрсберкассой по третьему тиражу второго займа индустриализации.

На двухсменную работу переходят адмотдел и гормилиция, которые переедут в здание ОГПУ. Помещение для ОГПУ предоставлено по Трудовой улице (двор окриспол кома).

Слабо выполняется доходная смета горсовета по налоговым доходам. Задолженность учреждений Горсовету доходит до 19 тысяч рублей.

За 9 месяцев обороты Куст-промсоюза выросли с 224 тысяч до 832 тысяч рублей и собственные средства с 20615 руб. до 108738 рублей.

25 сентября начинается отчетная кампания членов горсовета

В горсовете прорабатывается вопрос о проведении массовых собраний, на которых будут отчитываться перед избирателями члены горсовета.

Отчетную кампанию предполагается начать с 25 сентября.

Землеустроительные курсы

Землеустроительным отделом окрЗУ получено из Новосибирска сообщение об открытии приема заявлений на двухгодичные курсы землеустроителей при новосибирском сельхозтехникуме. На курсы будут приниматься лица с образованием не менее девятилетки. Обучение на курсах бесплатное.

ПРОИСШЕСТВИЯ

Задержан. На ст. Кемерово задержан гр., называвшийся Ивановым М. Я., у которого имелась военная книжка на Синицина Н. А. При дальнейшем установлении его личности оказалось, что фамилия его Волков Н. А. и что он разыскивается как сбежавший из-под стражи, будучи осужденным на полтора года.

Поймали бандита. В Топках задержан бандит Кузнецов, бежавший из щегловского домзака, где он отбывал наказание за зверское убийство мужа своей сестры.

Бросился под поезд. На перегоне Арлюк—раз'езд 54—бросился под поезд крестьянин Григорий Зайкин. Ему отрезало голову и руки.

ДВА МЕСЯЦА ИДЕТ ПЕРЕПИСКА О КУЛЬТЧАИНОЙ

Построить Кузнецкий металлургический гигант—это можно. Открыть новую шахту с годовой добычей около 6 миллионов тонн угля тоже можно; а вот открыть культурную чайную на Кемеровском руднике—это никак нельзя.

Два месяца говорят, постановляют, выносят решения различные организации. И комсомол решил, и Сибкрайсоюз, и кто только не решал. Но, повидимому, всего этого мало. Нужно, чтобы РКИ и Контрольная Комиссия поинтересовались некиими людьми, со всем пылом и жаром бюрократического бумажного волокитства тормозящими организацию культчайной.

История культурной чайной обросла многими бумажками, навязла у всех на зубах, и все-таки толку никакого.

Дело все в помещении. И деньги есть, и свет есть, и отопление есть, а помещения нет.

С 6 го июня идет переписка между кемкомбинатом и кемеровским ЦРК. Сложная, запутанная переписка. Оба соревнующиеся опираются на постановление Сибкрайсоюза, в котором ни слова нет о помещении, а поэтому комбинат не хочет давать помещение бесплатно, а ЦРК не хочет платить за помещение деньги.

Борьба между ЦРК и комбинатом—сложная и запутанная. Один апеллирует к правлению Сибкрайсоюза, другой—к правлению Сибугля.

Там тоже не договорились; да и до этого ли там? Ведь вопрос о подыскании помещения для культчайной на Кемеровском руднике не требует вмешательства Совнаркома.

Вопрос о культчайной должен быть решен в ближайшие дни.

Двух месяцев беспрерывной волокиты совершенно достаточно для того, чтобы в это дело вмешалась РКИ.

Евг. Норд.

КОЛЮЧИЕ СТРОКИ

МЕРТВЫЙ КАПИТАЛ

С весны этого года на постройку школы в Кемруднике по городскому бюджету было ассигновано 35 тысяч рублей. Заботы о постройке этой школы должен был проявить горкомхоз.

Но когда началась весна, а вместе с нею начался строительный сезон, горкомхоз забыл и о школе, и о 35 тысячах. Деньги спокойно лежали на текущем счету.

Летние дни между тем, не ожидая, когда горкомхоз хватится за дело, шли.

Теперь конец августа. Везде начатые с весны постройки заканчиваются, а школа на Кемруднике и 35 тысяч рублей остались лежать „на текущем счету".

Кто виноват в такой исключительной халатности?

На первое время, по постановлению президиума горсовета, тов. Лобанову—зав. горкомхозом—вынесен выговор. Прямых и косвенных виновников должны будут найти прокуратура и суд. Дело о затяжке постройки школы передается в прокуратуру.

Новая кочегарка на Щегловском руднике

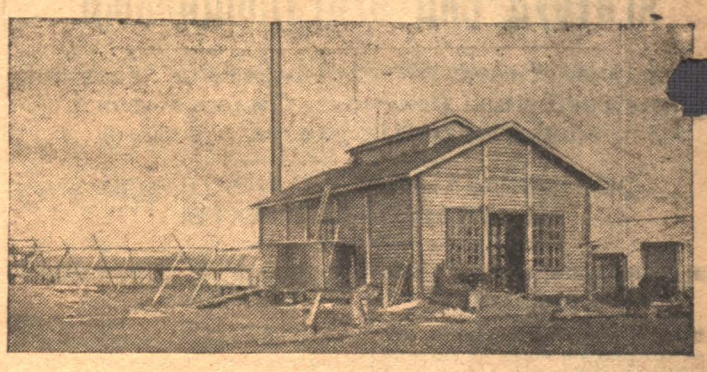

НА СНИМКЕ; Заканчивается оборудование третьего парового котла кочегарки.

ВМЕСТО ПОСОБИЯ НАТУРОЙ ДАЮТ НЕНУЖНЫЕ ВЕЩИ

В школе-магазин ЦРК есть витрина. С некоторой натяжкой эту витрину можно назвать „полкой матери и ребенка", так как в витрине мы видим глиняную куклу, расценную в 2 рубля, пудру, губку резиновую, глицерин и т. д.

В ноябре прошлого года страхкасса заключила с правлением ЦРК договор о так называемой натурализации пособий новорожденным. Роженица-мать получает от страхкассы ордер на 22 рубля. По этим ордерам школа-магазин обязывалась выдавать предметы ухода за новорожденными, и витрина этих предметов является, таким образом, показательным ассортиментом.

Как этот договор осуществляется в действительности?

Прислушаемся к самим матерям, которым непосредственно приходится иметь дело с натурализованным пособием.

Специальный акт по обследованию этого вопроса говорит:

„В обязательном порядке матерям дается большая часть предметов, даже в тех случаях, когда матери эти предметы имеют. Пеленок дается только 2—3. Бывают случаи, что пеленок совсем нет. В этих случаях очень трудно получить мануфактуру на белье и пеленки. Матерям предлагается детская обувь и др. вещи."

И дальше:

„Все матери жалуются, что выбора в предметах по уходу за новорожденным нет. Приходится брать то, что есть. По ордеру можно получить в ЦРК какие угодно из недефицитных товаров даже на все 22 рубля, например, скобяной товар, галантерейный, гастрономический. **Были случаи (по показаниям завмагазином и родителей), когда предлагалось вино, хотя бы на все 22 рубля, с шуточным об'яснением, что роженица нуждается в нем!**"

Акт обследования скорбно заключает:

— „Это сводит на нет самый принцип натурализации пособий".

Что верно, то верно. На нет сводится принцип натурализации. Большинство матерей часто просят выдать пособие деньгами. Это даст им возможность приобрести нужные вещи, а не получать ненужные в принудительном порядке.

Матери заявили комиссии:

Т. С. Кузнецова (Рабочая ул., 51) получила две пеленки, две распашенки, одеяло за 8 рублей, губку резиновую за 1 р. 30 коп., разные игрушки. **Все дано в принудительном порядке.** Выходит—бери, что дают.

Н. К. Бошкаревой—магазин всучил за 4 рубля детские ботинки, которые мать несколько раз носила обратно. Не нужно, значит. Ей же предлагалось за 8 рублей рваное одеяло, от которого мать с трудом отказалась. Некоторое время спустя Бошкарева купила два лучшие одеяла за три рубля. Вот какими злыми гримасами обладает способ натурализации!

Е. Щаснова могла получить только 3 распашенки, ведро и ванну. **Больше ничего не было. Мануфактуры ей не дали.**

М. М. Макалевой навязали за 8 руб. дырявое одеяло.

Р. О. Курга в принудительном порядке дали одеяло за 8 рублей. Это одеяло у нее оказалось третьим.

Много всякого рода фактов собрано комиссией. Эти факты говорят о полном извращении идеи натурализации. Расчитанная на удобство, на упорядочение снабжения матери необходимыми предметами ухода за новорожденным, натурализация превращена ЦРК в нудную безобразную историю, в принуждение по части навязывания и сбыта ненужной, скверной и недоброкачественной завали.

А ведь ЦРК аккуратно получает из страхкассы причитающиеся по ордерам деньги. Страхкасса, выплачивая эти деньги, полагает, что матери очень довольны упрощенным способом снабжения.

А на деле: новая, не первая и не последняя прореха в аппарате Кемеровского ЦРК, лишний раз свидетельствующая о затяжной болезни торгового аппарата ЦРК. А.

ПОПРАВКА

Во вчерашнем номере газеты „Кузбасс" ошибочно указано, что Уралу рапортовал Кемеровский комбинат. В действительности же рапорт сделан завкомом химзавода. Там же было указано, что газета „Кокс и Уголь" издается кемкомбинатом. В действительности же ее издает завком химзавода.

Зам. редактора М. ФИЛИППОВ

ЗИМНИЙ КЛУБ ХИМЗАВОДА

НАЧАЛО в 9 час. веч.

СЕГОДНЯ—НОВИНКА!

Драмкруж. домзака будет поставлено:

КЛЕШ и УГОЛЬ

Танцы. ДВА ОРКЕСТРА. Танцы.

Сбор—в фонд МОПР'а.

ДВОРЕЦ ТРУДА

28 АВГУСТА

СЕАНСЫ: в 7 и 9 ч. в.

2-Й ДЕНЬ ДЕМОНСТРИРУЕТСЯ

ИСКЛЮЧИТЕЛЬНЫЙ БОЕВИК!

Драма из быта Кавказа

ГЮЛЛИ

Дети до 16 лет не допускаются.

ЙРОТСКОМУ ДОРОЖНОМУ ОТДЕЛУ

НА ПОСТРОЙКУ

атунского тракта в районе . с. Майма-Манжерок-Чемал

СРОЧНО ТРЕБУЮТСЯ

00 подвод конновозчиков и 200 человек землекопов на земляные работы и ля района Онгудай-Кош-Агач — 30 чел. отников на всю зиму. Снабжение хлебоурежем (мука—овес) и продуктами питания через кооперацию. Расценки по олдоговору согласованы с профсоюзом строителей.

ентора Доротдела в с. Майма. 692

Кузнецкой лесозаготовительной конторе „Сибуголь"

г. Кузнецке срочно требуются рабочие по погрузке леса в вагоны, рубке леса и возке леса на плотбища, с лошадьми.

Кемеровское лесное управление.

—25 652

Кузнецкий Окружной Коллектив ЗАЩИТНИКОВ

об'являет, что бесплатная и платная юридическая помощь в Консультации производится ежедневно в помещении **Окружного Суда** (Советская ул., № 76) с 9 до 3½ час. дежурными членами Коллектива.

(Дача устных советов, написание разного рода деловых бумаг, кассационных и других жалоб, ведение судебных и административных дел, консультирование госучреждений и кооперативных организаций).

Правление.

1—5 436.

Требуются Кузнецкой Геолого-Разведочной Партии.

Плотников 10 чел.
Столяров 2 чел.
Штукатуров 2 чел.

г. Щегловск, Интернациональная ул. № 48. 1—2.

Кузнецкий Окркомпом

имеет в продаже **меха, крысьи шкурки** разных красок и всевозможные меховые **краски**. Справиться: Исполкомская, № 27, в часы занятий.

1—3 435.

Моментальный автоматический стеточник (усовершенствованный). Цена 50 к. Дает немедленно без всяких знаний и наставлений готовые результаты умножения, деления и вычисления процентов с быстротой чтения глаза. Высылается немедленно по получении заказа и 50 коп. За пересылку и упаковку 20 коп., всего 70 коп. (можно марками). Налож. платеж. от 4 р. Заказы и деньги направляйте по адресу: Москва, 14, Главный Почтамт, почтовый ящик № 1084, автору А. И. Цукерштейну. 682

УТЕРЯННЫЕ И ПОХИЩЕННЫЕ ДОКУМЕНТЫ:

Исков М паев кн Топкин о-п 469—Насонов А Ф паев кн № 2039 Топк о-п 468.

Кузнецов И И профбилет № 24837 союза транспорт, отрез воинский, удост личности выд конторой тяги и книжка мопра 467—Иванов А А воинск кн 466—Дужников удос личности Топкинского рао 464—Макригин И С членск кн № 8262 союза рабземлеса 472—Титовец К С воинс кн Минского окрвк 474—Нагибин И И две облигац № 7 серия 70524 № 16, серия № 75282 2-й заем индустриализации 475.

— Мерсон С П воинск кн, выд 37 стрелк полком 94—Просвиркин В И паев кн № 5362 Ленинск крк 95—Терещенко П С профбилет № 28141 союза горнораб 96—Гайфулин З профбил № 0345786 союза горнораб 97—Богомолов профбил № 0345717 союза горнораб 98—Желудков Ф А контром о сдаче расч кн № 1131 99.

Ткаченко Н Е, уд лич выд бугурусланским сель-с Семипалат округа 70—Черданцева Е И, профбилет № 034688 союза горнораб 71.

Хайлин М С воинс кн выд Щегл риком 247—Кочерина С Я член кн Кемеровс крк 248—Гомяков С А расч кн № 992 Кемер комбин 250—Синицкин П М воинск кн Щегл окрвоенк, профбилет союза трансп выд Топкин учкпроф 401—Чесноков И И паев кн № 9426 Кемер крк 402—Иванов А С удост личн выд Кемеровск милиц и 2 выписки о рожд на имя Иванова Степ. и Михаила 403—Ларионов М П конск карт выд Маржухинск с советом 405—Роженко С Я профбилет № 498516 союза горнор выд в Ленинске.

Червов П В 2 паевых книж одна кн № 12428 Кемер крк и паев кн. на имя Червовой Т Ф Кемер крк 407—Филонова А С удостов личн выд Щегловск гормилицией 408—Климин С И конск карт Топк рик 451—Сопкин А А воинск отрез литер В выд контор 2 участ тяги ст топки 452—Троегубов П Г паев кн № 167 Топкинс крк 457—Абрамов Ф удост личн выд Бугаевским сельсоветом, справка о службе выд Топкинск конторой тяги 456.

Раддин Е И конск карт выд Топкинск воен отдел 455—Силюк конс карт выд Щегловск воен отд 454—Рухаев А Н конск карт журав сельсовет и конск карт выд Топк рик 453—Списимцев И М воен свид. 742 о негодн к служб выд Курск вр комис 456—Бельская П А удост личн № 37 выд Топкинск конторой тяги 459—Голованов учетн воинск кн 460—Березовский воен учетн кн выд Топкинск военотд 461.

Грибенников В М военно-учетн кн Топкинск воен отдел 462—Казаченко И К удост личн Соломинск с совета 463—Заболотников конс кн выд Топкинск учет ком 471—Петров В Д парт билет № 0559281 236—Костюченко Ф С банная карт 238—Загайнов В А профбилет союза строит выд Уральск союзом 410—Степанов Ф М конск карточка на имя Матвеева выд Щеглов риком и роспись на коня на имя Бухвалова выд Марковским с сов 411—Кенусаров Г Д удост личн Псков губ и воин кн Щегл окрвоен комата 410.

Чесовитин П М паев кн Кемер крк 413—Петров А П паев кн № 6227 Кемер крк 415—Безукладникова А А паев кн Кемер крк 416—Бебякин А П справка о работе в артели „Красный кустарь" 418—Невепсин Н Ф воин кн выд Краснинским риком 476—Зубарева А удост № 89 член союза с/х рабочих выд Бачатс рабоч 526—Сизганов справка на лошадь выд Заречин сельсоветом 527.

Арсентьев Ф А партбил № 0560064 выд Ленрайком 429—Тюшин Я П профбилет № 191 союза коммунал 430—Захаров А А паев кн Кемер крк 431— Баннова А Н профбилет № 4019 союза рабпрос 486—Креков М М допризыв кн Топкинск рика 485—Морозов П И паев кн № 225 топкинск крк 476—Винокуров Т К конск карт Кузнецк рика 211—Вожаков Л Г конская карт № 208 Кузнецкого рика 210.

Петров Н П профбилет № 3115-1227 союза сельхозрабочих 209—Зыков Б М справка о зан должн предраб сельхоз рабочих выд Бошиневс рабочк 208—Варнин И Д росписка на коня на имя Сергеева выд Щеглриком 421—Балахина П И паев кн Кемеровск крк 422—Родионов Г Н паев кн Кемеровск крк 434—Чикуров Г А членбилет № 43-27013 союза строит, удост личн № 1677 выд Горкомхоз и счета № 74, 75 и 76 на сумму 3594. 425—Глуходет П И паев кн № 3719 Кемер крк 426—Салимов Г профбилет союза горнорабочих выд Буйским рудн, расчетн кн № 302 и бюллетень на 26 руб 428.

СЧИТАТЬ НЕДЕЙСТВИТЕЛЬНЫМИ

Справочник

В среду, 28 августа, в 4 часа дня, в помещении окружкома ВКП(б) открывается

пленум окружного совета общества Долой Неграмотность

Повестка дня:

1) Итоги и перспективы по ликвидации неграмотности на 1929-30 учебный год.

2) Обсуждение договора посоревнованию с Омским округом.

На пленуме обязательно присутствие членов пленума окрсовета и представителей райсоветов.

Кроме того, приглашаются представители ячеек ОДН города Щегловска, представители общественных организаций, просвещенцы и рядовые члены ОДН.

Отв. секретарь окрсовета ОДН

423—2 А. Филимонов.

Кузнецкие окружные курсы технического черчения

сообщают, что начало занятий на курсах—с 2-го сентября сего года. Прием заявлений вновь поступающих ежедневно в Проэкт-Бюро горкомхоза.

Испытания назначаются на 28 августа сего года в 6 часов вечера в Проэкт-Бюро горкомхоза.

ИЗВЕЩЕНИЯ

В четверг, 29 августа с. -г. в школе 9-тилетке в 5 час. веч. состоится общегородское собрание ПРОСВЕЩЕНЦЕВ с повесткой:

1. Обсуждение Соцдоговора.
2. О ходе работ по реализации третьего займа Индустриализации.
3. Об участии просвещенцев в чистке Соваппарата.

Явка всех членов Союза Рабпроса обязательна.

Одновременно сообщается, что 28 августа, в среду, там же, в 6 час. вечера состоится открытое партсобрание ячейки ВКП(б) ОНО, где тов. **Колмаков** сделает доклад о решений Сибирского Партсовещания о системе Народного образования, на которое явка Просвещенцев желательна. **Окрпрос.**

28 го августа, в 6 часов вечера, в помещении горсовета, вторично созывается **пленум секции РКИ**. Явка членов секции обязательна и своевременна. Желательно участие избирателей. **Бюро секции.**

Окр. КК ВКП(б) извещает, что 28-го августа, в 6 часов вечера, в помещении Окружного Суда состоится **сессия Сибирской Краевой Контрольной Комиссии** в составе: члена президиума Сибир. КрайКК тов. ПОЭМА, члена президиума Кузнецкой Окр. КК тов. МАКЛАКОВА и председателя проверочной комиссии тов. КУЗНЕЦОВА. Сессия будет разбирать апелляционные дела членов ВКП(б)—нижеследующих товарищей: Озерского и Гусева (ячейка ЦРК), Савельева (ячейка типографии), Тимофеева и Дюжарден (ячейка Окрзу), Азаутского и Карякина (ячейка горкомхоза), Каширина (ячейка окрфо) и Бегеза (коллектив Центральной шахты).

При разборе дел вышеупомянутых товарищей также обязательна явка и всех партийцев тех ячеек, в коих состояли данные товарищи.

Окр. КК ВКП(б).

ОКРЛИТ 1832 ТИРАЖ 9500 ЭКЗ. Заказ 1802 Гор. Щегловск, Гостипография