Новосибирск. Библиотека Сиб-

ЦЕНА ОТДЕЛЬНОГО НОМЕРА 5 КОП.

ПРОЛЕТАРИИ ВСЕХ СТРАН, СОЕДИНЯЙТЕСЬ

# КУЗБАСС

Ежедневная газета Кузнецкого ОК ВКП(б), Окрисполкома и Окрпрофбюро.

Сибкрай, г. Щегловск, Исполкомская ул., уг. Кузбасской.

Телефоны: № 1 и 54.

ВТОРНИК 27 АВГУСТА 1929 г.

№ 194—(1968)

**СЕГОДНЯ В НОМЕРЕ:**

ЗА ГРАНИЦЕЙ. Нанкин просит великие державы оказать посредсредничество.—Рабочий конгресс в Норвегии выскасался за образование „комитетов действия".

ПО СССР. Бюджет СССР на 29—30 г. достигнет 10 миллиардов.

ПО ОКРУГУ. Запасы Прокопьевска достигает 540 млн. тонн.—Новый пласт угля на Щегловской шахте.

## УГЛЯ ХВАТИТ НА ЧЕТЫРЕ „ГИГАНТА"

### По последним разведкам, запасы угля Прокопьевска достигают 540 млн. тонн

### В ЩЕГЛОВСКЕ ОТКРЫТ НОВЫЙ ПЛАСТ УГЛЯ

Совсем не ново утверждение, что в Прокопьевске громадные запасы угля. Все же, хотя у нас и были достаточные данные это предполагать но не было документов. Инженер Антонов писал в статье „Жемчужина Кузбасса": „К реальным запасам в 120 миллионов тонн можно прибавить еще 180 миллионов тонн, а всего до 300 миллионов тонн"!

Из сообщения геологической части Прокопьевского рудника о состоянии месторождения в настоящее время выясняется следующее:

**1-й участок**—к западу от ж. д. до Тыргана, ширина 4 километра и длина—7,5 км., суммарно разведанный пласт имеет мощность 50 м., вскрытый на Красной Горке при западном падении. Далее пласт переходит синклиналью в восточное падение. Далее к западу имеем ряд пластов, образующих вторую синклинальную складку. Пласты эти еще недостаточно разведаны.

Но принимая во внимание мощность I-го крыла в 50 метров при наличии 2-х крыльев и вероятном простирании до 7 к-м, при глубине 400 метров, будем иметь минимум —280 мил. тонн. В случае правильного залегания 2-й синклинали за нас увеличится примерно вдвое. Шахта „Гигант" при сроке службы в 25 лет с добычей в 6 миллионов тонн в год требует запасов 150 мил. т. По запасам участок удовлетворяет требования шахты „Гигант" будет иметь квершлаг 1000—1200 метров и концентрированную добычу.

Для детальных разведок этого участка требуется срок не менее 2-х лет при 4-х буровых станках с весны 30 года. Благодаря наличию 4-й складки после разведки будет несомненное увеличение этих запасов.

**II-й участок**, на восток от эксплоатируемого участка, выявляется, как вполне благонадежный ввиду почти прямолинейного простирания крыльев антиклинали, с длиной крыльев 4 и 7 километров. Запас этих пластов при суммарной мощности пласта в 60 метров, глубине в 400 метров и простирания в 11 километров определяется в **260 миллионов тонн.**

**Таким образом, угольные запасы Прокопьевска составляют выше 540 миллионов тонн.** Теперь уже можно строить не один „Гигант", как намечено, а целых 4.

**Е. Богословский.**

### НОВЫЙ ПЛАСТ

Изыскательской партией на левом берегу реки Томи, за Щегловской шахтой, обнаружен новый пласт каменного угля.

Мощность пласта от 1 до 2 метров.

Какая спекаемость углей, годны ли они будут для коксования, установлено будет после тщательного анализа, но для эксплоатации угли вполне пригодны. Новый пласт названа „Долгожданный".

Есть предположение, что найденный пласт принадлежит к группе алыгаевских пластов.

### Открытие всесоюзного пионерслета

НА СНИМКЕ: Поднятие флага на открытии слета на стадионе „Динамо" в Москве.

### На всесоюзном пионерслете

НА СНИМКЕ: Пионерка Семенова подносит красный галстук американскому рабкору, прибывшему на слет.

## ГРОЗНОЕ ПРЕДОСТЕРЕЖЕНИЕ ИМПЕРИАЛИСТАМ

### Норвежский рабочий конгресс и конференция „движения меньшинства" в Англии высказались за образование „комитетов действия"

### НАНКИН ПРОСИТ ДЕРЖАВЫ О ПОСРЕДНИЧЕСТВЕ

ЛОНДОН. Конференция „движения меньшинства" постановила послать приветствие участникам гастонской стачки в Америке и Мирутским узникам в Индии.

Приняты резолюции протеста против решения третейской комиссии о текстильном конфликте, по вопросу об империализме и по вопросу о военной опасности.

Ораторы, выступавшие по этому последнему вопросу, подчеркивали необходимость тесного единения рабочих Англии и СССР и приветствовали предложение о посылке фабрично-заводской делегации в СССР.

Выступление представителя ВЦСПС тов. Цихона встречено аплодисментами и пением „Интернационала". Тов. Цихон передал приветствие от рабочих СССР. В заключение тов. Цихон подчеркнул необходимость применения резолюций, принятых Профинтерном, в частности о необходимости создания „комитетов действия" на предприятиях для борьбы против войны. Речь тов. Цихона неоднократно прерывалась аплодисментами.

Далее, обсудив задачи движения, конференция высказалась против тактики профсоюзной бюрократии и за реальную борьбу с подготовкой войны.

ОСЛО. Открылся созванный норвежской компартией рабочий конгресс, представляющий около 60.000 рабочих.

Докладчик по вопросу о международном положении, опасности войны и защиты СССР остановился на событиях на Дальнем Востоке, подчеркнул реальность военной опасности и подробно осветил роль Норвегии в блоке империалистов, подготовляющих войну против СССР.

В заключение он перечислил революционные задачи рабочего класса в борьбе против военной опасности и пацифистских иллюзий отметил необходимость создания „комитетов действия".

ТОКИО. Ввиду крушений поездов на КВЖД и отказа пассажиров, опасающихся за свою жизнь, ездить по КВжд, управление дороги проектирует отмену ночного движения на некоторых участках.

ТОКИО. Германский консул в Харбине Штоббе посетил арестованных и заключенных в харбинскую тюрьму 58 советских рабочих типографии КВжд.

ТОКИО. Агентство „Симбун Ренго" сообщает из „Шанхая: „Чанчи выезжает в Японию, „с целью добиться соглашения с японским правительством в вопросе о советско китайском конфликте".

ТОКИО. Пейпинский корреспондент „Ници Ници" сообщает, что нанкинское правительство, положение которого в теперешнем конфликте с СССР делается все более затруднительным, решило обратиться „к некоторым державам" с просьбой о посредничестве.

ТОКИО. Из Харбина сообщают что, ввиду катастрофических последствий последних событий для экономики Манчжурии, китайские деловые круги намерены ходатайствовать об об'явлении моратория на 6 месяцев.

## ПРЕДЛОЖЕНИЕ ХИМЗАВОДЦЕВ О ПРОВЕДЕНИИ ДНЯ ОБОРОНЫ ПОДХВАЧЕНО РАБОЧИМИ ОКРУГА

### В Ленинске, Кузнецке и Сад-Городе рабочие сами постановляют отработать один из праздничных дней на оборону страны

### КТО СЛЕДУЮЩИЙ ПОДДЕРЖИТ ПРЕДЛОЖЕНИЕ ХИМЗАВОДЦЕВ?

*Ленинск. ВЧЕРА СОСТОЯЛИСЬ МИТИНГИ ГОРНЯКОВ И СТРОИТЕЛЕЙ ПО ПОВОДУ СОБЫТИЙ НА ДАЛЬНЕМ ВОСТОКЕ РАБОЧИЕ ТРЕБУЮТ РЕШИТЕЛЬНЫХ МЕР В ОТНОШЕНИИ БЕЛЫХ БАНДИТОВ И КИТАЙСКИХ ГЕНЕРАЛОВ И ПРИВЕТСТВУЮТ СОЗДАНИЕ ОСОБОЙ ДАЛЬНЕВОСТОЧНОЙ АРМИИ.*

*ГОРНЯКИ ЕМЕЛЬЯНОВСКОЙ ШАХТЫ ПОСТАНОВИЛИ ОТЧИСЛИТЬ ОДНОДНЕВНЫЙ ЗАРАБОТОК В ФОНД ОБОРОНЫ И ВЫЗЫВАЮТ ВСЕХ РАБОЧИХ СИБУГЛЯ.*

*РАБОЧИЕ СТРОИТЕЛИ И ПОВЕРХНОСТНЫХ ЦЕХОВ ПОСТАНОВИЛИ ОТРАБОТАТЬ ВОСКРЕСНИК В ФОНД ОБОРОНЫ.*

### ПРОВЕСТИ ВТОРОЙ ДЕНЬ ИНДУСТРИАЛИЗАЦИИ

Комсомольские собрания Кузнецка, Сад-Город, кирпичного завода (Сад-Города и новостройки) постановили провести второй день индустриализации 25 декабря.

Комсомольцы Кузнецка и Сад-Города вызывают последовать их примеру все комсомольские организации округа.

Рабочие-пильщики лесного склада Островской площадки, в ответ на гнусные действия китайских генералов и белых подонков, **постановили провести еще один день индустриализации.**

Рабочие лесного склада вызывают последовать их примеру всех рабочих Кузнецкого округа.

## 5 ТЫСЯЧ МОЛОДЫХ РАБОЧИХ—НА ПРОФСОЮЗНУЮ РАБОТУ

### Профсоюзы должны создать резерв выдвиженцев из среды рабочих для работы в госаппарате

МОСКВА. Президиум ВЦСПС и ЦК ВЛКСМ утвердили директивное письмо о совместной работе профсоюзов и ВЛКСМ. В письме указывается на необходимость повысить процент молодежи в составе выборного актива всех профорганизаций. На постоянную работу в аппарат ВЦСПС выдвигается 13 комсомольцев.

Одновременно все ЦК, правления профсоюзов и фабзавместкомы совместно с организациями ВЛКСМ должны в течение ближайших трех месяцев выдвинуть на постоянную ответственную работу в аппараты профсоюзов не менее 5000 молодых рабочих.

Президиум ВЦСПС предложил ЦК союза считать чистку госаппарата широким смотром работы учреждений и развитием социалистического соревнования.

Совещание ЦК и индустриальных союзов признало, что профсоюзы должны немедленно приступить к созданию широкого резерва выдвиженцев из среды рабочих для работы в госаппарате.

## ДЕТПЛОЩАДКИ ОХВАТЯТ ОДИН МИЛЛИОН ДЕТЕЙ

### В Москве создается Центральный Детский Дворец

МОСКВА. ЦК комсомола и КИМ выпустили специальное воззвание к МЮД'у. Во всех секциях КИМ'а МЮД будет проводиться, как продолжение „Международного Красного Дня". К 15 МЮД в СССР приезжает ряд иностранных комсомольских делегаций и экскурсий.

МОСКВА. Наркомпрос пересматривает свою детскую пятилетку. Испрашивается 500 тысяч рублей на постройку центрального детского дворца в Москве.

В СССР будет организовано 12 областных станций, 84 окружных детских клуба, тысячи новых детсадов, очагов и проч. К концу пятилетки детплощадки должны охватить не 400 тысяч, а миллион детей.

## НОВЫЙ КРУПНЫЙ КОЛХОЗ В ТОПКИНСКОМ РАЙОНЕ

ТОПКИ (наш корр.). При помощи рабочей бригады, посланной Топкинским РК для обследования коммуны „Ясная Заря", 11 августа произведено слияние этой коммуны с ком. „Красный Клин", находящейся в 12 верстах от первой коммуны. Об'единенному колхозу присвоено общее название „Ясная Заря". В об'единенной коммуне 650 едоков и 1500 гектаров посева. Годовой оборот ее достигает 120 тысяч. **Коммуна имеет два трактора, 150 рабочих лошадей.** Агрикультурные мероприятия в коммуне служат образцом для окружающего населения. Единоличные хозяйства получают урожай с 1 десятины 30 пудов, в коммуне 60-65 пудов. Коммуна пользуется большим авторитетом. В нее подано 200 новых заявлений о вступлении в члены. Подача усиливается с каждым днем. Этот бурный рост упирается в жилищный кризис коммуны. Сейчас коммунары живут под навесами, в амбарах и в некоторых избах. С наступлением холодов кризис в жилищах усилится и нет средств для ликвидации его. Это может послужить тормозом роста коммуны. Пленум РК решил не останавливать рост коммуны, усилив руководящие кадры за счет переброски рабочих с производства в члены коммуны, и в ближайшие годы вовлечь в коммуну целиком близлежащие деревни: Васьково, Абышево и Озерки. Площадь ее тогда будет составлять 28 тысяч гектаров.

### 13 ТЫСЯЧ РУБ. НА КУЛЬТРАБОТУ В ГОРНОЙ ШОРИИ

МЫСКИ (наш корр). На культурно-просветительные мероприятия в Горно-Шории Госторг отпустил 13 тысяч рублей. На эти средства решено построить два клуба: один в Мысках и один в Усть-Кабырзе.

### ТОРГОВОЕ СОВЕЩАНИЕ

МЫСКИ (наш корр.). 28 августа здесь созывается районное совещание торгово-кооперативных работников. Совещание заслушает доклады с мест об итогах старых хлебозаготовок и о подготовке к новым,

## ПРОСЯТ СФОРМИРОВАТЬ В ОКРУГЕ ДОБРОВОЛЬЧЕСКИЙ БАТАЛЬОН

### Редакция ходатайствует перед Военкоматом о зачислении нижепоименованных товарищей добровольцами РККА

Настоящим просим редакцию „Кузбасса" ходатайствовать перед Окрвоенкоматом о зачислении нас добровольцами в РККА, в Дальне-Восточную армию. В случае войны хотим сражаться в первых рядах Красной армии против китайских империалистов.

Рабочие типографии—**Халин, Яговинский, Чернова, Фролов и Шуман.**

Ввиду наглого наступления китайских бандитов, русской эмиграции при поддержке международной буржуазии на границы СССР, мы, бывшие партизаны и красноармейцы, побывавшие на всех фронтах, просим ходатайствовать перед Окрвоенкоматом о зачислении нас добровольцами в Дальне-Восточную особую армию под командованием тов. Блюхера.

Вызываем всех т.т., принимавших участие в гражданской войне.

**Масловский, Парфенов, Никулин.**

В связи с надвигающейся опасностью войны со стороны мирового капитализма на восточной границе Советского Союза, убедительно прошу редакцию походатайствовать перед Окрвоенкоматом о зачислении меня добровольцем в ряды Красной армии. Я считаю своей непоколебимой обязанностью бороться за мирное строительство нашего советского государства. Хотя я еще молод, с 1911 года рождения, но решительно говорю, что винтовка из моих рук не вырвется.

Убедительно прошу не отказать в моей просьбе. Я батрак.

**Ст. Белово. Исупов.**

Тов. редактор!

Просим вас походатайствовать перед Окрвоенкоматом при первой же организации боевой части против китайских и белогвардейских банд зачислить нас добровольцами в эту часть; мы, рабочие, желаем первыми вступить в борьбу против врагов СССР. Мы считаем, что вся рабочая молодежь сейчас, в момент надвигающейся близости войны должна вступать добровольцами в ряды Красной армии.

**Катриченко Г. Г., Мазуров М. Ф.**

Прошу редакцию „Кузбасс" ходатайствовать перед Окрвоенкоматом по первому призыву зачислить меня добровольцем в особую Дальне Восточную Армию. Я домохозяйка Сукова Елизавета Семеновна состою в дружине первой помощи и желаю сражаться с врагом **за раскрепощение женщин капиталистических стран.** Сукова.

Просьба редакции „Кузбасса" ходатайствовать перед Окрвоенкоматом по первому призыву зачислить нас в ряды Красной армии добровольцами. Мы члены партии—Тарачева Н. И. (член ВКП(б) с 1920 г.), Картамышева М. К. (с 1925 года), Таптыгина М. комсомолка—работаем в окружной больнице. Мы все, как одна, встанем на стражу пролетарского отечества.

Мы, партизаны, сражались с Колчаком, Деникиным и другими белыми генералами и бандидатами, которые старались задавить соввласть, но мы их разбили Читая свою газету, мы видим, что оставшиеся бандиты, скрывшиеся за границы Китая, пытаются разрушить наше мирное хозяйство и вызвать нас на войну. Мы заявляем, что при первом боевом кличе встанем добровольцами в ряды доблестной Красной армии, и уверены, что этих гадов, паразитов мы разобьем в пух и прах. Мы не позволим издеваться над трудящимися Дальнего Востока, а поэтому просим редакцию „Кузбасса" ходатайствовать перед Окрвоенкоматом о зачислении нас в ряды Красной армии добровольцами и о создании особого добровольческого батальона в Кузнецком округе из партизан-добровольцев.

Партизаны: **Давыдов, Синкин, Коробейников, Кузнецов, Мануник Перфилов.**

Отвечая на наглый вызов китайских разбойников и белогвардейской сволочи, сотрудники Беловского Кредитного Товарищества Маланьин К. Ф.—член ВКП(б), 1896 г. рожд., Меньщиков И. М.—член ВКП(б), с 1905 г., Тимофеев И. В., кандидат ВКП(б), с 1904 г., Назаров П. Л., чл. ВЛКСМ, с 1910 г., Белов И. В., беспартийный, с 1905 г. просят редакцию ходатайствовать перед Окрвоенкоматом о зачислении их добровольцами в ряды Красной армии на случай войны с китайскими бандами

Прошу редакцию газ. „Кузбасс" ходатайствовать перед Окрвоенкоматом о зачислении меня добровольцем в РККА, в Дальне-Восточную армию. В случае войны я хочу сражаться в первых рядах против китайских империалистов.

**Ягодинская**—жена рабочего гостипографии.

## ГОСУДАРСТВЕННЫЙ БЮДЖЕТ СССР ДОСТИГНЕТ 10 МЛРД.

### Промышленность получит 3,548 млн. руб., а с. х.—800 млн. руб.

### КОНТРОЛЬНЫЕ ЦИФРЫ ГОСПЛАНА СССР НА 1929—30 ГОД

МОСКВА. Президиум Госплана СССР принял постановление о предварительных итогах 1928-29 года и установках на 1929-30 год.

„Предварительные данные показывают,—говорится в постановлении,—что общий об'ем продукции планируемой промышленности будет в 1928-29 году на 24 проц. выше продукции 1927-28 г. и выше против плана на 21,4 проц.

По линии качественных показателей работы промышленности можно ожидать следующих итогов на 1928-29 год: рост производительности труда на 16 проц. (против плана в 17 проц.), снижение себестоимости продукции—около 5 проц. (против плана в 7 проц.), некоторое повышение реальной зарплаты. Наряду с невыполнением плана по линии снижения себестоимости, истекший год дал значительное ухудшение качества продукции. Президиум Госплана отмечает это, как один из наиболее неблагоприятных итогов истекшего года.

Предварительные данные о ходе капитального строительства в народном хозяйстве дают основание расчитывать на выполнение в 1928-29 году запроектированного плана вложений (за некоторым исключением по отдельным об'ектам).

Ход исполнения бюджета на 1928-29 год показывает рост его по сравнению с планом (7925 миллионов рублей против 7231 миллионов рублей по плану)".

Президиум Госплана предлагает при составлении плана на 1929-30 год исходить из нижеследующих темпов развертывания народного хозяйства и качественных показателей:

**Промышленность.** Рост валовой продукции планируемой промышленности на 32-35 проц. по сравнению с 1928-29 годом, в том числе по группе а—43-45 проц., по группе б—22-25 проц. Капитальные вложения в промышленность без электростроительства наметить около 3 миллиардов рублей, а вместе с электростроительством—около 3 с половиной миллиардов рублей. Повышение номинальной зарплаты—9 проц, рост производительности труда—23-25 проц., снижение себестоимости продукции—не менее 10 процентов. Необходимо добиться решительного перелома в повышении качества всей промышленной продукции.

**Сельское хозяйство:** рост посевных площадей—около 7-8 проц. по сравнению с 1928-29 годом, повышение урожайности—на 7-8 проц., финансирование сельского хозяйства из государственных средств в размере не менее 800 милл. рублей.

**Строительство:** признать необходимым снизить стоимость строительства не менее, чем на 10 проц.

**Бюджет:** запроектировать общий размер бюджета на 1929-30 год около 10 миллиардов рублей.

Президиум ВСНХ СССР направил в Госплан Союза контрольные цифры сводного плана капитального строительства промышленности и электростроительства на 1929-30 год. Всего предполагается затратить в 1929-30 году на капитальные работы в промышленности и электростроительство 3.548,26 миллиона рублей против 2900, намеченных в предварительном варианте контрольных цифр, и 1569 миллиона в текущем хозяйственном году. На капитальное строительство тяжелой индустрии будет затрачено свыше 2538 милл. руб, легкой—свыше 531 милл. руб., на электростроительство—443 миллиона рублей, ВТУЗ'ы, подведомственные ВСНХ,—35 милл. рублей.

### Зажимают рот

Профсоюзные вожди предали текстильщиков Англии.

КУЗБАСС

## НИКАКОЙ ПАНИКИ!

Через газету мы не раз предупреждали рабочую общественность, что при осложнении на КВжд наши классовые враги—кулаки и нэпманы—будут всячески стараться внести панику в наши ряды. Мы еще при первом известии о конфликте на КВЖД писали, что классовые враги не остановятся ни перед какими методами, чтобы добиться своей подленькой цели, чтобы вылить грязь на власть рабочих и крестьян.

И наши предупреждения были не напрасными. Сейчас, в связи с некоторыми перебоями в снабжении населения хлебом, обыватели под дудочку классовых врагов стали сеять по городу всевозможные слухи. Говорят и о военных действиях на китайской границе, и о разгромах кооперативных магазинов, льют грязь на местную власть, обвиняя ее во всем и даже говорят о том, что, якобы, забастовали кемеровские горняки и рабочие химзавода.

Верно-ли все это? Конечно, нет. **Это явная ложь, пущенная нашими врагами, для того, чтобы ослабить нашу бдительность, внести разлад в наши ряды.** Горняки Кемерово спокойно работают в шахтах, выполняя свои пролетарские обязательства по социалистическому договору; рабочие химзавода и не думали бросать работу, наоборот, они, совместно с приехавшей уральской делегацией, проверяют выполнение урало-сибирского рабочего договора и **вынесли постановление отработать один день для укрепления военной мощи СССР.**

Мы уже говорили, что эти слухи пускаются через обывателей нашими классовыми врагами, чтобы ослабить нашу бдительность. Для чего им это нужно? А вот для чего: если ослабим свою бдительность, забудем об обороне страны, мировая буржуазия и ее наемники будут смелее действовать против пролетарской страны, открыто поведут свою завоевательную политику по отношению к СССР.

Правительство не требует от рабочих какой-то „жертвы", но в тот период, когда к нашей границе стянуты войска врагов, **небольшие перебои со снабжением не должны вызывать никакой паники.** Рабочий класс в годы гражданской войны приносил большие жертвы голоду, но эта временная заминка не может быть названа „жертвой". **Поэтому надо всех тех, кто хочет внести панику в наши пролетарские ряды, ударить по рукам; надо всех тех, кто сеет эти слухи, одергивать и доставлять, куда надо.**

Мы сегодня даем **официальное раз'яснение торгового отдела окрисполкома, что перебои в снабжении хлебом населения есть временное явление, что уже началась заготовка нового хлеба, который в ближайшее время будет выброшен на рынок.** Новый хлеб давно бы поступил на рынок, но дождливая погода мешает обмолоту его.

В общем никакого опасного положения со снабжением нет; население хотя и в недостаточной степени, но до нового урожая хлебом обеспечено, поэтому вдаваться в особую панику не следует, как не следует и верить слухам наших классовых врагов.

## УЛУЧШИТЬ ИНТЕРНАЦИОНАЛЬНУЮ РАБОТУ!

Интернациональная работа—воспитание в каждом комсомольце чувства международной солидарности—одна из основных задач комсомола.

В нашей Кузнецкой окружной организации мы ежегодно отмечаем слабость этой работы и по сегодняшний день она проводится недостаточно. Налицо недостаточное внимание активистов к этой работе, не достаточно воспитывается основная масса комсомольцев и молодежи.

Кузнецкая организация является шефом китайского комсомола, располагает кое какими материалами о чехословацком комсомоле и их с успехом могли бы использовать в интерациональной работе, но дело с товарищеской перепиской у нас обстоит из рук вон плохо. Систематической переписки нет. Между тем, это лучшая форма связи, которую можно использовать, организуя вокруг этого комсомольцев. Нужно поручить определенной группе комсомольцев такую переписку, организовать и руководить ею.

Наша клубная работа мало или совершенно не отражает вопросов интернационального воспитания. Все клубы, избы-читальни должны организовать уголки интернациональной работы,

Наша организация, как шеф китайского комсомола, обязана материально помогать заграничному комсомолу, в особенности подшефному китайскому. Нужно организовать воскресники, субботники, пожертвования и отчисления на развитие работы заграничного комсомола. Как можно больше организовать вокруг этого беспартийную молодежь.

Успешность проведения всех этих мероприятий будет зависеть от того, насколько районные и ячейковые активисты будут гибки в переустройстве и налаживании этой работы в дальнейшем.

П. Савицкий

## ФИЗКУЛЬТУРНЫЙ ПОХОД В ДЕРЕВНИ ЗАКАВКАЗЬЯ

### Поднят вопрос о сплошной коллективизации Чапаевского района

### ВЦСПС О ПРАВАХ СЕЛЬСКОГО ПРОСВЕЩЕНЦА

ТИФЛИС. 1 сентября по всем закавказским республикам состоится открытие физкультурного похода в деревню.

МОСКВА. Комиссия по работе в деревне при ВЦСПС заслушала доклад ЦК рабпроса о роли интеллигенции на селе в проведении текущих политических кампаний и культурном оздоровлении деревни. Выяснилось, что, несмотря на неоднократные директивы партии и советской власти, все еще отмечаются случаи грубого нарушения элементарных прав сельского просвещенца По всем советам, профсоюзам предложено привлекать к ответственности не только лиц, покушающихся на право просвещенца, но также и тех представителей власти и профсоюзов, которые относятся пассивно к такого рода случаям.

МОСКВА. При отделе ЦК ВКП(б) по работе в деревне состоялось совещание по вопросу о сплошной коллективизации Чапаевского района (Самарского округа). Представители Чапаевского райкома ВКП(б) сообщили, что 14 крупными колхозами охвачено 40 проц. всех хозяйств района и до 70 проц. всей пашни.

## СООБЩАЕМ КРАТКО

◆ **Арбитражная комиссия, разбиравшая конфликт в английской хлопчато-бумажной промышленности,** об'явила свое решение, предусматривающее снижение зарплаты для всех категорий рабочих на 6,5 процента. Решение было принято комиссией единогласно, к нему присоединились представители профсоюзов. Среди рабочих хлопчато-бумажной промышлености третейское решение вызвало крайнее недовольство.

◆ **Дирижабль „Граф Цеппелин"** вылетел в Америку.

◆ **В Вене** (Австрия) **состоялось многолюдное коммунистическое собрание** протеста против кровавых событий в Сент-Лоренце (Штирия). На собрании присутствовало также много социалдемократов.

◆ **В Мексике** (Америка) **вспыхнуло восстание индейцев,** работающих на местных плантациях. Причины восстания — чрезвычайно тяжелое положение индийских рибочих, угнетаемых плантаторами. Мексиканское правительство посылает войска в район, охваченный восстанием.

◆ **В Стокгольме** (Норвегия) **состоялось** два митинга памяти т.т. Сакко и Ванцетти и протеста против белого террора, классовой юстиции и военных приготовлений империалистических государств.

◆ **Исполбюро Профинтерна послало** приветственную телеграмму рабочему конгрессу в Осло (Норвегия), который разоблачает раскольническую работу скандинавских реформистов и призывает к пролетарскому единству на основе революционной классовой борьбы.

◆ **Митинг, устроенный коммунистами в Нью-Йорке** по случаю второй годовщины казни т.т. Сакко и Ванцетти, привлек несколько тысяч участников. По всей Мексико происходили митинги памяти т.т. Сакко и Ванцетти, организованные мексиканской секцией МОПР'а.

## СИБИРСКИЕ НОВОСТИ

◆ **Шахткомы будут иметь техников.** Крайком союза горняков возбудил перед ЦК СГ ходатайство об увеличении ставок тарифным работникам в Ленинском и Прокопьевском райкомах, что даст возможность иметь в шахткомах техников.

◆ **Горняки в профшколу ЦК СГ.** Крайком горняков предложил райкомам обсудить на местах кандидатуры в профшколу ЦК СГ и на избранных лиц выслать ему анкеты и характеристики.

◆ **Создание специальных комиссий по ликбезу.** Крайсовпроф признал необходимым создать краевую комиссию по ликвидации неграмотности и окружные при исполнительных комитетах. Всем ОПБ предложено выделить в окружные комиссии своих представителей.

◆ **Введение единых кооперативных книжек.** Во время предстоящей перерегистрации пайщиков потребкооперации всем будут выданы единые кооперативные книжки. Они дадут возможность пользоваться имущественного получения товара во всех районных обществах потребителей (до сего времени кооперативная книжка считается действительной только в своем кооперативе).

◆ **Колхозы в роли заготовителей.** Колхозам предложено принять участие в заготовках яиц, птицы, пера и пуха не только внутри своих хозяйств, но и у окружного крестьянского населения.

◆ **Сибкрайисполком в целях наиболее планового развертывания непромышленного строительства** и аккуратного выполнения планов постановил организовать Сибкрайгосстрой, который с нового хозгода будет вести все непромышленное строительство.

# ЗАМИНКИ В СНАБЖЕНИИ ОКРУГА ХЛЕБОМ ПРОИСХОДЯТ ИЗ-ЗА ПЛОХОЙ ПОГОДЫ

## Дожди не дают возможности обмолачивать хлеб нового урожая.—На месте даны указания заготовить определенное количество хлеба для снабжения населения

## ПОДГОТОВИТЬ ТРАНСПОРТ ДЛЯ ПЕРЕВОЗОК ХЛЕБА

### ПАНИКЕ НЕ ДОЛЖНО БЫТЬ МЕСТА

*(Беседа с замзавторготделом тов. Фомичевым)*

По городу и в рабочих районах досужими обывателями распространяются самые различные невероятные слухи.

Незначительные перебои в снабжении рабочих районов хлебом имеются, но слухи, которыми питается город, ни на чем не основаны.

Перебои в снабжении хлебом вытекают из ряда обстоятельств. Хлеб нового урожая должен был поступить на рынок к первому сентября в количестве 3300 тонн только от одних колхозов и совхозов, **но этому в значительной мере мешают дожди, задерживающие обмолот хлеба нового урожая.** Задержка в обмолоте хлеба нового урожая отражается и на снабжении рабочих районов.

**Но это непродолжительные перебои, так как всем хлебозаготовителям дано задание к десятому сентября выбросить на рынок 1000 тонн хлеба.** Кроме того, край торготдел **забрасывает в округ 330 тонн** (из них 6 вагонов пойдут Кемеровскому ЦРК), что составит количество хлеба, удовлетворяющее потребность рабочих кооперативов на 20 дней. И при относительно благоприятной погоде за 20 дней то есть с 10 сентября по 1 октября хлебозаготовители должны заготовить минимум 5800 тонн хлеба нового урожая, что обеспечит бесперебойное снабжение рабочих районов.

**Сейчас мы имеем сравнительно удовлетворительное положение со снабжением в рабочих районах:** Ленинск обеспечен хлебом по 5 сентября, Прокопьевск вместо 18 вагонов в июле на этот месяц получил 23 вагона, Тельбесский ЦРК дал заявку на 28 с половиной вагона, получил 27 вагонов, кроме того, в случае нехватки хлеба, есть договоренность с Союззолотом, который даст из своих запасов еще 10 вагонов.

**Но все же некоторые мелкие перебои в снабжении мукой возможны и к ним нужно быть готовым.** Обывательской панике и различным слухам не должно быть места в рабочей среди.

### Результат нездоровой конкуренции

ЧАСТНИК.—И почему это конкуренцию называют нездоровой? мне она, во всяком случае, не повредит!

### СНАБЖЕНИЕ ОБЕСПЕЧЕНО

*(Беседа с председателем окрселькредсоюза тов. Савиным)*

Заготовка хлеба сейчас, главным образом, ложится на окрселькредсоюз, так как в первую очередь хлеб на рынок можно будет забросить из колхозов, совхозов и от контрактантов.

На совещании коопхлебов принято решение выбросить на рынок с 23 августа по 10 сентября 1000 тонн хлеба нового урожая. **Разнарядка на места дана, даны также и авансы.**

Основными поставщиками хлеба будут колхозы и контрактанты. **Большая опасения вызывает дождливая погода, которая мешает обмолоту хлеба нового урожая.** Сырой хлеб молотить нельзя, а сушилок у нас в округе, да и по всей Сибири нет.

**Несмотря на это, приняты все меры для того, чтобы хлеб поставить к сроку.** На места разъехались работники коопхлеба, созданы специальные бригады. **В глубинных пунктах уже сейчас имеется около 170 тонн обмолоченного зерна, которое перебрасывается на мельницы для помола.** Помол зерна будет производиться на мельницах в округе.

Помол будет производиться на мельницах в Ленинске, Топках и Щегловске и, в крайнем случае, на мельнице в Кузнецке. **В общем, при значительном напряжении сил, рабочие районы хлебом будут обеспечены.**

### ТРАНСПОРТ НУЖНО ПОДГОТОВИТЬ

Хлебоперевозки текущего года для транспортников являются очередной страдной порой. Основная задача подготовки к новым хлебозаготовкам, должна будет заключаться в том, чтобы учесть все недостатки прошлогодних хлебоперевозок и своевременно их устранить.

Хлебоперевозки не будут так растянуты, как в прошлом году, а по этому все организационные мероприятия по транспорту должны прежде всего исходить от этого положения. На долю транспортников в наших условиях выпадает, особенно ответственная работа в связи с повышением хлебоперевозок (до 4500 вагонов), переброской промтоваров, угля-кокса и т. д. Урок прошлых перевозок показал, что в этом весьма важном деле имелось и имеется много прострелов, зависящих, с одной стороны от транспорта, с другой—от хлебоотправителей. Опыт прошлого показал недостатки порожних вагонов по станциям, неплановость в хлебозаготовках со стороны окрторготдела, представители которого совершенно не являлись на междуведомственные совещания и игнорировали их замечания, нераспорядительность станций, которые привыкли работать по указке волшебной палочки, продерживали грузы по несколько дней. Наблюдался формализм ведомственников, которые часто только потому, что коопхлеб опаздывал на 10—15 минут сделать заявку, не подавали вагоны и тем самым срывали погрузку. На четкое выполнение хлебоперевозок не была мобилизована транспортная масса. Каждый пробел кивался с Ивана на Петра.

Устранить недочеты прошлой перевозки можно только такими мероприятиями: широко мобилизовать внимание и ответственность всего состава транспортников, от рядовых до комсостава, в части выполнения хлебозаготовок; ввести, как систему, плановость в перевозке решительно бороться с косностью аппаратов, торготдела, коопхлеба и т. д. Настойчиво потребовать своевременной дачи планов, заявок на порожняк и т. п.; всячески стараться использовать под нагрузку возвратные вагоны; оказывать большее внимание хлебозаготовителю.

Положение с пакгаузами очень плохое Если до 1 сентября их не приведут в порядок, возможен срыв хлебопогрузок. В Топках служба пути, видимо, о перевозке хлеба совсем не думает, товарный двор не соответствует не только хлебозаготовкам, но и мелким товарным отправлениям. Такое же положение и на других станциях. Нужно иметь наготове весы, мешки, щиты и т. п.

Нужно хлебоперевозки текущего года провести под углом соцсоревнования. Обстановка, которую мы переживаем, обязывает профсоюзы, ячейки, хозяйственника - администратора и рядового рабочего развернуться как можно шире. ПК и ПС должны подработать эти вопросы, дать большую рационализацию в хлебозаготовках.

Авдеев.

# ПЕРВЫЙ ГОД „ПЛАНА ВЕЛИКИХ РАБОТ"

### *ТЕМПЫ ВПОЛНЕ РЕАЛЬНЫ*

Основной и важнейшей предпосылкой пятилетнего плана является линия индустриализации народного хозяйства. Другой, не менее важной предпосылкой его является линия всемерного укрепления и усиления обороноспособности страны. Уже эти две предпосылки заставили взять при составлении пятилетки возможно более высокий темп развития промышленности.

Промышленный план текущего хозяйственного года, как и весь народнохозяйственный план, по характеристике ноябрьского пленума ЦК партии „является посильным, но крайне напряженным". Промышленности приходится преодолевать в этом году ряд затруднений, связанных преимущественно с положением сельского хозяйства. Тем не менее промышленности удалось сделать огромный скачок в развертывании производства. Итоги производства за 9 месяцев тек. года дают прирост по сравнению с тем же периодом прошлого года на 20,9 процентов (в довоенных ценах). С точки зрения выполнения плановых заданий, этот год следует признать вполне удовлетворительным. Рост производства за год, согласно утвержденного правительством плана, должен был составить 20,6 процентов, а вместе с дополнительными заданиями по расширению производства—22,2 процентов, (здесь небезынтересно отметить, что первая пятилетка Госплана составленная тов. Струмилиным, намечала на 1928-29 год рост производства всего на 9,7 проц.). Таким образом. **Итоги за 9 месяцев целиком совпадают с первоначальным заданием контрольных цифр** и только на 1 проц.—1,3 проц. отстают от расширенного задания.

Есть однако все основания полагать, что и это незначительное отставание удастся наверстать в четвертом квартале, благодаря благоприятному сочетанию рабочих дней, повышению производительности труда, развертывающемуся социалистическому соревнованию и т. д.

Следует отметить, что темп роста промышленной продукции в текущем году не только превышает первоначальные проектировки Госплана, но значительно превосходит темп роста промышленности в крупнейших капиталистических странах. Так, за 7 месяцев этого года наша промышленность дала прирост продукции на 22,6 проц. при росте той же продукции за тот же отрезок времени: в САСШ—на 8,9 проц., Англии—04 проц, Франции—16,1 проц. и сокращения в Германии—на 8,7 проц.

### *ПРОИЗВОДСТВЕННАЯ МОЩНОСТЬ ПРОМЫШЛЕННОСТИ РАСТЕТ*

Огромный рост продукции в текущем году удалось осуществить благодаря капитальным вложениям предшествующих лет, обусловившим рост производственной мощности нашей промышленности. Так за 9 месяцев тек. года рабочее оборудование в промышленности выросло: доменных печей на 12,4 процента мартеновских печей—5,8 проц., прокатных станков—4,9 проц. (за 7 месяцев) и т. д. Рост производственной мощности сопровождался как повышением производительности единицы оборудования, так и более интенсивным использованием его. В каменно-угольной промышленности, например, производительность врубовых машин в первом полугодии тек. хоз. года увеличилась на 11 проц. На второе полугодие намечается повышение производительности машин по сравнению с первым полугодием еще на 11,5 проц. Энергичное введение врубовых машин в Донугле повысило удельный вес механизированной добычи с 23 проц. в 1927-28 г. (когда он уже превышал соответствующий показатель в Англии) до 32 проц. к концу восьмимесячного периода. В нефтяной промышленности почти целиком закончен процесс перехода на эксплоатацию глубокими насосами.

Таковы в общем итоги промышленного производства в первый год пятилетки. Итоги эти показывают полную реальность и выполнимость плана и взятых темпов.

### *МЫ ПРЕВЫШАЕМ ТЕМПЫ ПЯТИЛЕТКИ*

Итоги эти в значительной мере предрешают темпы промышленного производства в будущем 1929-30 г. втором году пятилетнего плана. В настоящее время идет проработка контрольных цифр промышленности на будущий год, уточняются отдельные показатели для этого года, которые намечены пятилетним планом. В процессе работы обнаруживаются дополнительные резервы, не учтенные в пятилетнем плане (непрерывное производство и др.). Поэтому уже теперь можно предвидеть, что по всем важнейшим показателям мы в будущем году пойдем выше темпов утвержденной пятилетки. Уже теперь можно сказать, что второй год пятилетки намечен вполне реально, что темпы индустриализации страны и роста социалистических элементов будут не только выполнены, но, по всей вероятности, перевыполнены.

ВСНХ СССР дал уже главным управлениям директивы по составлению контрольных цифр на 1929-30 г. В них запроектирован значительно больший рост валовой продукции на этот год по сравнению с тем, что намечалось пятилеткой на этот отрезок, а именно—24 процента, вместо 20, проц. При этом важно подчеркнуть, что это превышение роста продукции идет, главным образом, по линии тяжелой индустрии—28,5 проц. вместо 23,5 проц.. В частности по топливу прирост продукции намечен в директивах на 20 процентов вместо 17 проц., по металлу—на 24,6 проц вместо 21,6 проц, по химической группе производство на 44 проц. вместо 39 проц. и т. д. В легкой индустрии рост продукции запроектирован с превышением против предложений пятилетки на 2 проц. (20 процентов вместо 18 проц.) главным образом, за счет бумажной и химической групп.

## По ГАЗЕТНЫМ СТОЛБЦАМ

### КАК ГОТОВИТЬСЯ К ПРАЗДНИКУ УРОЖАЯ?

Приближается праздник урожая. В этот день деревня, колхозы, сельско-хозяйственные кружки и все сельские общественные организации подведут итоги достижений сельского хозяйства за год.

„Беднота" ставит вопрос—как готовиться к празднику урожая.

„Первое—это надо учесть опыт прошлых лет. Учесть все ранее наблюдавшиеся недостатки в проводившихся выставках и днях урожая, чтобы в текущем году уже не повторять старых ошибок и достигнуть наибольшего впечатления.

Не единичны случаи, когда сельсоветы до самого последнего дня не могли собрать и повестить крестьян о дне организации выставки Не было необходимой подготовки со стороны самого населения.

Места для выставок можно намечать в двух направлениях: в селе, где получился хороший производственный итог от какого-либо агромероприятия, или где есть что показать населению в области технического и общественного улучшения сельского хозяйства, как, например, показ новых коллективных форм ведения хозяйства и т. д.".

Что должны дать выставки в „День урожая". Об этом „Беднота" пишет:

„При всей многогранности сельского хозяйства, при наличии больших достижений в возделывании культур, широкого развития отраслей животноводства, при мощном размахе коллективизации крестьянского хозяйства, его машинизации и т. д., можно организовать такую выставку, которая будет отражать нашу подлинную сел.-хоз. действительность, наши практические достижения в области сельского хозяйства. Такая выставка даст наглядные, заразительные примеры общей массе посетителей к соревнованию за улучшенное ведение сельского хозяйства.

Такая важнейшая область, как развитие коллективных хозяйств, со всей их новой многообразной жизнью, должна быть полностью показана на сел.-хоз. выставках".

Нужно провести праздник урожая под лозунгом проверки соцсоревнования:

„В соревновании—наш путь скорейшего и успешного технического переустройства сельского хозяйства, в частности быстрейшего разрешения зернового вопроса. Но без участия в нем бедняцко-середняцких масс деревни, без критической проверки нашей работы хотя бы на празнике урожая, куда стекаются крестьяне со многих деревень, соревнование останется только красивым, благородным порывом и не больше.

Соревнующиеся села должны показать на практике урожая, как они провели контрактацию посевов и на каких семенах, как прошли у них очистка и протравливание семян, каким способом они производили посев, сколько увеличили посевную площадь, какой уход они применяют за посевами и каковы полученные результаты от агрикультурных улучшений на поле и в хозяйстве".

В „День урожая" все достижения по сельскому хозяйству следует вынести на суд масс:

„На самом празднике можно устраивать агросуды, инсценировки, живые газеты и т. д. под лозунгами: за знание, за культурное ведение сельского хозяйства".

Только при массовом участии самих крестьян и деревенской общественности и своевременной подготовке к этому празднику—мы сумеем хорошо провести день урожая.

### *НОЧНЫЕ ТЕЛЕГРАММЫ*

### ЗАКРЫЛСЯ ДЕТСКИЙ КОНГРЕСС

МОСКВА. Закрылся международный детский конгресс. На последнем заседании тов. Мартинес передал привет делегатам от партий Латинской Америки.

Делегаты курских пионеров передали знамя и винтовку пионерам Филадельфии (Америка) и предложили заключить с ними договор на социалистическое соревнование.

Конгресс принял решение лишить Кука звания почетного пионера.

### УСТАНОВЛЕН ТВЕРДЫЙ ПОРЯДОК СДАЧИ ХЛЕБА

Н. СИБИРСК. Из центра получена инструкция о порядке приема хлеба на ссыпных пунктах. Согласно этой инструкции, приемщики хлеба не должны оказывать какого-либо давления на сдатчика или убеждать его сдать хлеб в том или ином порядке. Сдача хлеба по обязательству должна быть подтверждена предявлением договора, контрактационной книжки и т. п. При сдаче хлеба по путевкам или словесному заявлению приемщики не должны требовать от сдатчиков каких-либо удостоверений, членских книжек и т. п. В счет обязательств должен приниматься хлеб, поступивший при одновременном пред'явлении хлеба сдатчиком путевки и договора по контрактации.

# МЫТАРСТВА ВЫДВИЖЕНИЯ

**Выдвиженца Канавина на цинковом заводе гоняют с места на место. Выдвиженцу Чайкину не оказывают никакой помощи**

## ПЛОХО С ВЫДВИЖЕНИЕМ НА ЗОЛОТЫХ ПРИИСКАХ ЕГОРЬЕВСКО-САЛАИРСКОЙ ГРУППЫ

### МЫТАРСТВА ВЫДВИЖЕНЦА

На беловском цинковом заводе заведывающий хозяйственным отделом является т. Отдельнов, член ВКП(б), бывший директор химзавода, которого с поста директора сняли, как оторвавшегося от рабочих масс.

Натурально, Отдельнов не любит выдвиженцев, а также и критику. Пример: выдвиженца с Кемрудника Центральной шахты Канавина А. К. послали на цинкзавод. На цинковом заводе Канавина поставили замом (зав.—Отдельнов).

Выдвиженцу Канавину дали оклад 65 руб. Канавин живет в дер. Беловой, платит за квартиру (одна комната) 15 руб. да плюс еще свое отопление. Канавину остается на пропитание с семьей из 5 человек 40 рублей.

При вступлении Канавин стал знакомиться с работой. Когда Канавин спрашивает Отдельнова по некоторым вопросам, Отдельнов отвечает, что этим делом он сам займется. Канавин стал сам вникать в работу. Выяснил, что нет точного учета инвентаря. Канавин стал говорить Отдельнову, что плохо дело обстоит с учетом. Отдельнов отвечает: „без тебя дело обойдется".

Канавин сидел в хозотделе, варился в своем собственном соку, не было ему ни от кого помощи.

Отдельнов, уезжая в командировку, Канавина ни о чем не информировал.

В конце-концов задумал Канавин сжить с места. Канавин пришел и рассказал секретарю ячейки ВКП(б) т. Шемкевич о таком безобразии, но секретарь ячейки Шемкевич, видимо, поощряет бюрократа Отдельнова.

Управляющий цинкзавода Фаер, секретарь ячейки Шемкевич и зав. хозотдела Отдельнов решили Канавина перевести десятником по камню.

Канавин отказался и заявил: „отпустите меня в кочегары".

Канавин пошел на работу в механический цех. Но зав. мехцехом Канавина в мехцех не допустил.

Канавин пришел обратно к Фаеру.

Фаер направил Канавина к Ширгеву старшим рабочим с окладом 54 рубля.

Далее решили послать Канавина в деревню, чтобы Канавин не мог во время чистки партии рассказать о проделках бюрократов.

И так Канавин и посейчас еще мытарствует, не имея определенной работы. **Дядя Саша.**

### НЕТ ИНДИВИДУАЛЬНОГО ПОДХОДА

В вопросах выдвижения у нас очень много недочетов. И один из больших недостатков—это то, что мы выдвигаем пачками, скопом. Нет индивидуального подхода, нет изучения того, насколько тот или иной рабочий подготовлен и справится с работой. При таком порядке выдвижения рабочие не успевают хорошо изучить кандидатуру, и это не дает нужного результата. Отчего и получилось то, что мы на должность коменданта во дворце труда выдвинули Яковенко, колчаковского карателя.

В данное время выдвинут ряд товарищей: Кротов—в сельскосоюз, Карпов—в окрпрофсовет, Кудрявцев (рабочий из Прокопьевска)—в окрпрофсовет, Чайкин—в окрздрав. Ряд работников выдвинуты и посланы для работ на золотые прииски. Надо сказать, что некоторые из выдвиженцев предоставлены самим себе, как хочешь, так и изворачивайся. Есть учреждения, где некоторые ответственные работники возмутительно относятся к выдвиженцам. Были случаи открытого саботажа и т. д.

Однако, предоставим слово тов. Чайкину,—шахтеру из Прокопьевска, работающему в окрздраве:

— С данной работой не сталкивался. Нужно много времени для ознакомления. Конечно, на производстве я мог бы скорее освоиться. С этой точки зрения считаю выдвижение нецелесообразным. Здесь попал я в разгар работы: ремонт, бюджет, сметы и т. п.

Мне сказали, что будут созданы условия для работы. Если бы это было так,—хорошо, работать можно. К сожалению, этих условий не оказалось. Нет квартиры. Приехал с семьей,—деваться некуда. Не дали, как следует, ознакомиться с делом. Зав сидел только полчаса со мной и на второй день уехал в отпуск. Секретарь партийной ячейки не бывал у меня и не интересовался, что я делаю и как? Нет помощи и от других организаций. Единственная коммунистка из аппарата уходит на учебу (кажется, командирует райком) а со мной не согласовали, не дали знать, что она уходит.

В общем, поддержки никакой. Если бы я знал, что это будет так,—ни за что бы не согласился переехать.

Вот образец бюрократического отношения к выдвиженцам!

Так орабочивать аппарат нельзя. **Мак Волков.**

### ВЫДВИЖЕНИЕ БЕЗ МАСС

На золотых приисках Егорьевско-Салаирской группы дело с выдвижением обстоит из рук вон плохо. Администрация выдвигает без участия рабочих.

Пример: в марте 29 года технический руководитель Чурник решил „выдвигать" своих друзей. Неизвестно откуда он вызвал Егорова. Для того, чтобы не было подозрительно, Егорова сначала постали „рабочим". В этой должности он проработал четыре дня, затем его выдвинули на должность техника в Бирюлинский прииск, где рабочие указывали неоднократно, что под руководством Егорова работа идет скверно, но на постановление рабочих администрация группы, в частности Чуркин, не обращают внимания, считая это „бузотерством".

В то же время новый зав группой тов. Дадер, приехавший из города Канска, почувствовал себя администратором и решил тоже „выдвигать" своих близких и друзей. Дадер своего друга Иванова устроил сначала рабочим на шурф „Эмпаер", затем он устраивает Иванова на „Кистон" вахтовым на 50 руб. (сняли с вахтового тов. Суховольского). В это же время рабочий—член союза Бабанаков ходил два месяца безработным, но ему места „не было".

Дадер купил Иванову корову за 50 руб. и сейчас намечает Иванова пом бурмастером. При этом Дадер не считает нужным даже поговорить с рабочими. **Следопыт.**

### ВЫДВИГАЮТ НЕ ТЕХ, КОГО НАДО

В Сад-Городе открылся новый магазин-многолавка. В августе туда нужно было выдвинуть женщину в бакалейное отделение. Выдвинули домохозяйку Сивцову, которая нигде не проявила себя на общественной работе и даже не ходила на собрания. И вообще человек во всех отношениях отсталый. Кроме того, сам Сивцов, ее муж, получает оклад 100 рублей в месяц. А у нас имеются безработные женщины, есть и комсомольская молодежь.

Кузнецкому райкому нужно подумать над выдвижением женщин от станка. **Знающий.**

### ПРАКТИКА ОПРАВДЫВАЕТ ВЫДВИЖЕНИЕ ЖЕНЩИН

Ва шахте № 8 Прокопьевского рудника наблюдается хорошее явление— выдвижение женщин. Зав. шахтой Варламов к вопросу о выдвижении женщин относится с большим вниманием. На шахте уже много женщин заменяют мужчин. Так, например, стрелочниками раньше работали мужчины, в настоящее время работают женщины. Тормозными на трех конках работают тоже женщины. Поверхностные десятники—женщины. Все это сделано при содействии тов. Варламова.

Почему другие цехи не сделают также? Шахта № 2 молчит. Хозцех тоже не любит, чтобы женщина была на ответственной работе. Одну выдвинули в качестве квартального десятника, да и ту зав. хозцехом тов. Сербин постарался убрать. Строительный цех также на это дело смотрит плохо.

А всем этим хозяйственникам не мешало бы присмотреться к опыту выдвижения женщин на шахте № 8 и, что можно, применить у себя в отделах. **Пономарева.**

## Открытие всесоюзного пионерслета

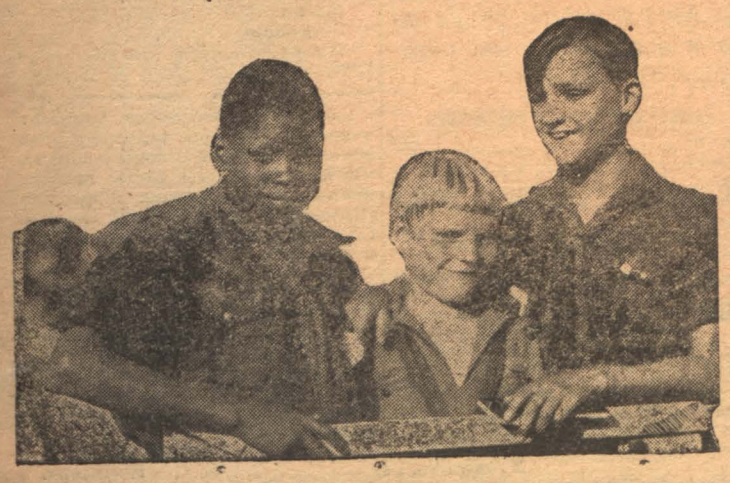

НА СНИМКЕ: Иностранные пионеры на митинге.

# РАБОЧИЕ ПИСЬМА

**Плохо живется гурьевским рабочим** рудника Юрмано. Столовой и бани нет. Правда, они „есть", но достроить их не могут. Бани—без котла, а столовая—без кухни. Необходимых продуктов ЦРК не доставляет, хотя обязался. Рабочие сидят без продуктов и табаку. **Г.**

**„Гнать в шею и уволить"**—вот излюбленные резолюции зава телефонной сети химзавода Арнольда. Нельзя-ли полегче на поворотах?

**Срывают постройку школ и избчитален** в Прокопьевском районе техник Мешко и десятник, которые пьянствуют, а о работе не думают. Писали о них в стенгазету, но они на все заметки—ноль внимания. **Вчерашний.**

**Не соблюдает правила в отношении отпусков** начальник Кемминиции. Милиционеры не получают ни выходных дней, ни денег за них. **Стрела.**

**Врач Милехина плохо обслуживает** Киселевский медпункт. Редко ее увидишь в кебинете, а несчастные случаи ведь бывают часто, но она и учета их не ведет. **М.**

**Ждут строгих мер за хулиганство** мастера Трубстроя на химзаводе. Не так давно были они одернуты в газете „Кузбасс", а теперь снова начинают хулиганить, ругая газету и администрацию. **Амба.**

**Сорвал общее собрание** грузчиков председатель Ленинского месткома Местранса Степанов. Напившись пьяным, не пришел сделать доклад о займе, хоть рабочие и ждали его два часа. **Грузчик.**

Пьянствует и скандалит с кооперативным приказчиком заместитель председателя Крапивин Ново-Покосминского сельсовета. Он наверное забыл, что должен быть примером для деревни. **Голос.**

Кормятся пшеницей табуны свиней около мельницы щегловской промысловой артели „Мельник". Чьи это свиньи? Может быть принадлежат мельничному начальству?

Плохо следит за своими обязанностями Ленинская милиция. Все привозимые крестьянами продукты на базаре скупаются спекулянтами. Спекулянты являются регуляторами базарных цен, а не кооперация. Надо наладить это дело, а то житья нет от спекулянтов. **Хор.**

На заимке Савнино, Крапивинского района, вторая жена крестьянина Карпова Д., Анна, систематически издевается над восьмилетней падчерицей. Бьет и душит ее. Грозится также побить деда, отца своего мужа. Потерпевшие не знают, куда обратиться за помощью. **Проезжий.**

Из-за халатности машинистов Нарусова и Колежирина Прокопьевской электрической станции рабочему Вишнякову оторвало два пальца. Машинисты очень часто отлучаются из машинного отделения. **Рабочий.**

**Неблагополучно обстоит дело** со сверхурочными работами в конторе Ленинской шахты К. Маркса. Работают большое количество часов и даже в праздники (до 12 часов). Охрана труда, жива ли ты? **О. В. Х.**

**Именины справляет** и религиозные праздники агент УР Бачатского РАО Сапрыгин, отчего получился срыв работ по займу в подшефной деревне. **Бригадиры.**

# ЧТО ВЫПОЛНИЛ КЕМКОМБИНАТ

## ДАЙТЕ СНОВА УГЛЯРКИ!

**Выдача угля в крытых вагонах понижает производительность труда**

Уголь для коксования на химзаводе за последнее время стал поступать в американских крытых вагонах вместимостью в 50 тонн. Порожняк для погрузки продажного угля поступает также такими вагонами. Этим сильно затягивается работа и падает производительность труда.

Для погрузки кокса сюда идет специальный порожняк—углярки и они по несколько дней простаивают на станции.

Управлению Кемкомбината нужно договориться с управлением жел дороги, чтобы поступающий порожняк под кокс сразу допускать в Ленинск и Усяты для загрузки коксующимися углями. Благодаря этому порожняк зря не катали бы и выгрузка из углярок была бы в 3 раза быстрее, чем из американских крытых вагонов. Американский крытый вагон нужно выгружать 3 часа, а американскую углярку 1 час.

## Необходимо срочно расширить бункера

Уже четыре с половиной месяца Кемкомбинат обсуждает вопрос о расширении бункеров Центральной шахты Кемеровского рудника. но ни к какому результату прийти не может.

А шахта из-за бункеров часто стоит. Канатка плохо убирает: уголь из шахты некуда выдавать. Везде полно. Вопрос о расширении бункеров нужно разрешить в срочном порядке. **Точька**

## Мироненко и Волков получили премии

Кемеровская стройконтора выдала премию в размере 30 рублей тов. Мироненко, кочегару столярной мастерской. Он предложил сократить один котел в зимний период. Это дало экономию на 60 возов угля в месяц.

Выдана также премия в 20 руб. тов. Волкову рабочему столярной мастерской, за предложение поставить вторую пилу на фрезерный станок. Когда пила была поставлена, она подняла производительность на 50 проц.

Таких предложений нужно вносить больше, тогда мы улучшим работу наших станков и цехов.

**Производительность труда превысила и программное задание, и задание по соцдоговору. Себестоимость снижается медленно**

## РАПОРТ КЕМКОМБИНАТА УРАЛУ

### *ВОВЛЕЧЕНИЕ МАСС*

В договоре по соцсоревнованию важнейшим пунктом стояло широкое участие рабочих в соревновании.

Как выполнено условие?

Кемкомбинат издает печатную газету „Кокс и Уголь", в которой рабочие отмечают достижения и недостатки в соцсоревновании как по всему комбинату, так и в отдельных цехах. В газете рабочие вносят конкретные предложения по устранению тормозов, встречающихся на пути соревнования.

Вопрос о социалистическом соревновании широко обсуждался на рабочих собраниях. Этому было посвящено 2 общих собрания рабочих химзавода и несколько цеховых.

Рабочие Кемкомбината командировали делегацию из 3 человек для доклада Уралу о ходе социалистического соревнования. Также был командирован от комбината 1 делегат на Сибирский краевой с'езд по соцсоревнованию и уральской перекличке. И на химзаводе, и на шахте были организованы рабочие бригады по проведению социалистического соревнования. Выработана памятка ударника для руководства в работе по снижению себестоимости и поднятию производительности труда. Формирование групп происходило по квалификации под руководством старших квалифицированных рабочих-бригадиров, которые отвечали за выполнение поручаемых работ. В результате наблюдается более быстрое выполнение работы и меньшая порча материала.

Достижения по социалистическому соревнованию доводятся до всеобщего сведения. Комбинатом организована выставка, которая показывает результаты производства до и после вступления в соцсоревнование.

### *ПРОГУЛЫ УМЕНЬШАЮТСЯ*

Борьба с прогулами проводилась через печатные газеты „Кокс и Уголь" и „Кузбасс" и стенные газеты. Фамилии злостных прогульщиков заносились также на черную доску.

Над прогульщиками проводились показательные товарищеские суды, проводились собрания прогульщиков, индивидуальные беседы с ними. Весь этот комплекс мер воспитательного характера дал положительные результаты: в марте было 69 прогулов, в апреле—30 в июне—ни одного и в июле—21.

### *СПЕЦИАЛИСТЫ ПОМОГАЛИ*

Хозяйственные органы и инженерно-технический персонал принимали также участие в соцсоревновании.

Ко всем производственным совещаниям были прикреплены инженерно-технические работники. Важнейшие предложения рабочих передавались для соответствующей обработки в ИТС.

Хозорганом было обращено внимание на рационализацию производства комбинатом, например, изменена система засыпки коксовых печей, от групповой выдачи кокса из печей сделан переход к разнобойной. Это сократило время выжига и увеличило общую производительность батарей.

### *СЕБЕСТОИМОСТЬ СНИЖЕНА НА 1,74 ПРОЦ.*

Кемкомбинат добился снижения себестоимости кокса с коксиком, хотя достижения здесь недостаточны. За 10 месяцев себестоимость снижена на 1,74 процента. Но любопытна динамика снижения: за первое полугодие себестоимость снижена на 0,75 проц., за 3 квартала—на 4,53 проц. и за июль—уже на 5,18 проц. **Снижение себестоимости таким образом непрерывно увеличивается.**

### *ПРОИЗВОДИТЕЛЬНОСТЬ НЕПРЕРЫВНО РАСТЕТ*

Большие достижения комбинат имеет в отношении производительности труда на каждого трудящегося. За первое полугодие производительность выполнена на 104,5 процентов—от программного задания, на 99,5—от задания по соцдоговору.

За 3 квартал производительность поднялась до 115,5 проц. от программного задания и до 110 проц. от задания по соцдоговору. Наконец, в июле производительность достигла 118 проц. от программы и 112,5 проц. от соцдоговора.

За 10 месяцев итоги по производительности труда таковы: на каждого трудящегося месячная выработка кокса с коксиком равняется 40,74 тонны, или 109 процентов от программы и 104 проц. от принятого условия по социалистическому договору.

### *МАССОВАЯ ЭКОНОМРАБОТА*

по Кемкомбинату развертывалась таким образом: прошло 2 конференции, на которых обсуждались: итоги работы Кемкомбината за 1 полугодие 28-29 года, о капитальном техническом строительстве комбината, о подготовке к жилищному строительству, выборы завкома и ревкомиссии и выработка наказа новому составу завкома.

Проведено 3 делегатских собрания, на которых ставились вопросы: об урало-сибирской перекличке, о прогулах, о повышении производительности труда и снижении себестоимости.

Вопросы о социалистическом соревновании 6 раз стояли на заседании завкома. По существу эти же вопросы стояли на производственных комиссиях и совещаниях.

### *РАБОТА ПК и ПО*

Производственных комиссий по Кемкомбинату 9, из них непосредственно связанных с производством—2 (дробилка и коксовые печи), членов в комиссии по коксовым печам—9, по дробилке—7. Состоялось всего 6 производственных совещаний комиссий, на них рассмотрено 12 вопросов. Вопросы эти следующие: обсуждение отчета железнодорожников и горняков, переделка люков у калькар, доклад профессора Караваева о коксовании, доклад о выполнении решений производственных совещаний об улучшении транспорта в дробилке, дезентигратора, о ремонте бункера № 5, о капитальном ремонте Кочугинского элеватора, о погрузочном люке и т. д.

Общезаводских производственных совещаний всего было 4, общезаводских конференций—1. На этой конференции присутствовало 798 человек. Вопросы обсуждались такие: уральский счет, о состоянии производства, о работе производственных комиссий и совещаний, доклад уральской делегации и проч.

Выполнение предложений таково: по коксо-дробильному производству было 30 предложений, из них выполнено 13 предложений т.-е. 42,5 процентов, 12 предложений премировано.

## Там, где будет завод-гигант

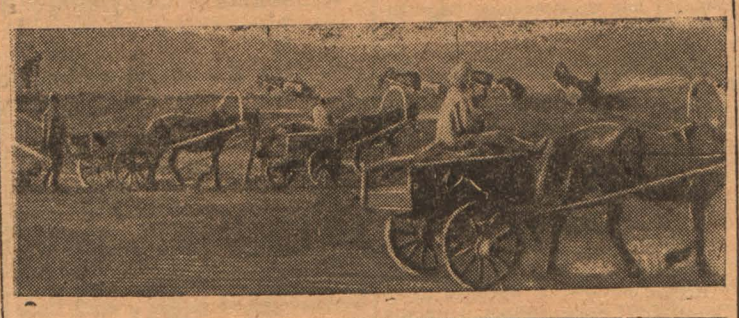

НА СНИМКЕ: Земляные работы на Кузнецкстрое.

## ДОРОЖНОЕ СТРОИТЕЛЬСТВО

ЛЕНИНСК (наш. корр.). В районе согласно постановления ВЦИК и СНК от 1 июля 1929 года, намечаются большие работы по дорожному строительству. Сейчас производится учет населения и гужевой силы, которые могут быть привлечены к дорожным работам. Составляются планы работ.

Среди населения ведется разъяснительная работа.

*Статья зав. женотделом ОК ВКП(б) т. Титовой*

# К ПЕРЕВЫБОРАМ ДЕЛЕГАТОК

В этом году перевыборная кампания делегаток должна привлечь больше внимания широких масс трудящихся и самих работниц и крестьянок. Не могут в стороне остаться и различные общественные организации, которые в своей повседневной практической работе тесно связаны с женской массой (советы, профсоюзы).

Бюро окружного комитета партии в своей директиве от 16-го июля дало конкретную установку всем организациям „превратить перевыборную кампанию делегаток в политическую массовую кампанию". Сейчас в порядок дня работ соответствующих организаций надо поставить вопрос об организации этой кампании. Надо избежать ошибок такого порядка, когда эта кампания ведется исключительно силами женотделов и коммунисток, когда к этой кампании общественное внимание совершенно не привлечено.

В прошлом году Горрайком сделал большую ошибку в выборе делегатского собрания в городе. В составе этого делегатского собрания в городе. мы имели крайне чуждый элемент. Собрание было развалено.

Щегловский сельский райком и другие в составе делегатских собраний имели кулачек. В с. Плотниково и дер. Крекова некоторые делегатки были лишены голоса и вычищены. В д. Крековой вычищенная делегатка организовала крестный ход. Крапивинский райком ухитрился из 20 чел. присутствующих на собрании женщин избрать делегатское собрание в составе 25 чел.

Делегатское собрание не пустая бабья затея, а громадной важности вопрос подготовки новых кадров из числа женской массы—котелком мунизма.

На фоне бешеной классовой борьбы в деревне с кулаком роль делегатских собраний очень велика. Делегатка—руководитель неорганизованной женской массы.

Перевыборная кампания советов показала, что влияние делегатских собраний на женские массы велико. В перевыборах советов в среднем участвовало 76 проц. крестьянок; 90-96 проц. работниц и жен рабочих. Кампания самообложения, в тех местах, где были привлечены делегатки дала прекрасные результаты и помогла улучшить быт детей путем отчисления на организацию яслей и детплощадок (дер. Титово, Соломино, Топкинского района, Березово, Верх-Том. Щегловского района).

В хлебозаготовках во многих комиссиях очень энергично работали делегатки. Делегатки в дер. Чекмари (Ленинского района), Афонино (Прокопьевского), на Гурзаводе вовлекли от 60 чел. до 200 чел. новых пайщиц в кооперацию.

Делегатские собрания дали председателей с/советов, новых кооперативных работников, пополнили кадры народных заседателей. В деле коллективизации делегатки проявили активное участие в деле создания первичных товариществ льноводческих, огородных и др. Крапивинское делегатское собрание организовало комбинированную льноводческую артель. В период посева делегатские собрания не стояли в стороне, они проводили раз'яснительную работу среди неорганизованных женских масс, иногда очень активно принимали участие в организации поселковых товариществ. Культурно-бытовой поход, проведенный 8-го амрта силами делегаток и женского актива, дал конкретные результаты: очищены от грязи избы-читальни, школы, наведена чистота в быту, собраны средства на дело охраны материнства и младенчества и ликвидацию неграмотности.

Растущая активность женской массы требует большего внимания к себе партийных ячеек. Партячейки должны стать подлинными руководителями делегаток. Однако до сих пор имеются еще ячейки, отмахивающиеся от работы. О работе среди женщин вспоминают только к перевыборам и ко дню 8-го марта. Ячейки иногда близоруко относятся к делегатским собраниям.

Кампанию выборов делегаток нельзя превращать в чисто женскую кампанию. Партячейки совместно с рабочими коллективами должны создать делегатские собрания в городах. Надо позаботиться о классовой чистоте делегатских собраний, увеличить прослойку батрачек и середнячек, устранить кулачек и кулацких подпевал.

Надо сейчас же поставить вопрос о кадрах руководителей. Все, что имеется у нас лучшего, грамотного в парторганизации, должно быть брошено на эту работу. На женских собраниях мы слышим шопоты: „Мы хотим работать, мы хотим расти, дайте руководителей, которые бы нами руководили". Руководителей нужно дать.

Во многих деревенских ячейках к делегатскому собранию в качестве руководителя прикрепляют какого либо древнего 60-тилетнего старика, который руководителем быть не может. Делегатки называют его „бабьим пастухом". От таких пастухов надо избавиться. Надо шире практиковать прикрепление делегаток к различным общественным организациям, к советам, кооперации, ККОВ, школам, избам-читальням, пионер-отрядам и т. п.

Нужно выявлять больше чуткости и внимательности к женской активности. Нужно ширить дорогу женщине в строительстве социализма.

# 5 МОЛОЧНЫХ ФЕРМ СТРОИТСЯ В ОКРУГЕ

## Фермы строятся в Щегловске, Ленинске, Прокопьевске, Белово и на Кузнецкстрое.— Молочные фермы будут снабжать округ молочно-кислыми продуктами

### С ОРГАНИЗАЦИЕЙ ФЕРМ КАЖДЫЙ ЖИТЕЛЬ ЩЕГЛОВСКА БУДЕТ ПОТРЕБЛЯТЬ 100 ЛИТРОВ МОЛОКА В ГОД

В беседе с нашим сотрудником, член комиссии Сибмаслосоюза, приехавший в Щегловск для организации молочной фермы, т. Ганичев сообщил:

— В план работы Сибмаслосоюза введено снабжение крупных городов и рабочих районов молоком и молочно-кислыми продуктами. По Кузнецкому округу в план вошли: Щегловск, Кузнецкстрой, Прокопьевск, Ленинск и Беловский Цинкозавод.

Снабжение молочно-кислыми продуктами и молоком будет проведено путем организации молочных ферм.

По плану, согласованному с окрсорготделом, молочные фермы будут организованы в следующем порядке: в 1930 году в Щегловске и на Кузнецкстрое, в 1931 году—в Прокопьевске и Ленинске и в 1932 году—в Белово.

Зимой будут производиться заготовки стройматериалов для постройки скотных дворов, складочных помещений и жилых домов, а с весны начнутся постройки и закупка скота.

Одновременно с организацией ферм, в городах и рабочих центрах будет развернута сеть молочных магазинов и городских молочных, в которых будут перерабатываться продукты, остающиеся в магазинах и переделываться диэтические (простокваша, кефир, сладко-сливочные сырники и сливочное мороженое). В будущем году щегловская ферма, для которой выбрано место на Мазуровском участке, будет иметь 400 голов скота, при чем она будет организована с расчетом на увеличение скота в дальнейшем до 2000 голов. Такое количество скота необходимо для снабжения всего города молочными продуктами исключительно с фермы.

Скот на ферме будет подбираться так, чтобы 75 проц. его имело осенний отел, что обеспечит город молоком в зимний период, когда на рынке его бывает очень мало.

Сметана и творог будут вырабатываться в маслоартелях. Все местные маслоартели, об'единяемые Маслосоюзом и Сибторгом, будут привлечены на выработку исключительно сметаны и творога.

Работа ферм расчитана на производство продуктов с соблюдением всех санитарных и гигиенических правил. Скот будет находиться под постоянным наблюдением ветеринарных врачей. При организации ферм Сибмаслосоюз исходит из общего потребления молока, которое по Щегловску выражается в 100 литров в год на человека. Томск потребляет 60 литров, Новосибирск—55 и Анжерка—80. В дальнейшем, при правильной организации снабжения рабочих районов молоком, можно надеяться на увеличение душевого потребления до 183 литров, хотя и эта цифра еще не будет достаточной, так как в Англии и Америке цифра потребления молока на одного человека выражается в 230 литров в год.

# ОТКРЫТЫ НОВЫЕ ЛЕСНЫЕ МАССИВЫ

### В районе реки Мрасс экспедиция нашла большие запасы строительного леса

Закончено обследование лесных массивов по р. Мрассе Горно-Шорского района.

Обнаружены громадные запасы строительного леса, обеспечивающие лесные разработки не менее, чем на 10 лет. Установлено, что Кузнецкий округ в этом районе имеет большие богатства в виде пихтовика и кедровых насаждений. Для эксплоатации открытые лесные массивы являются очень удобными, потому что р. Мрасс, в районе которой они находятся, является одной из наиболее приспособленных для сплава рек.

Экспедиции приходилось работать в довольно тяжелых условиях: в этом районе есть такие места, куда еще на ступала нога человека.

# ОБ'ЯВЛЕН КУЛЬТПОХОД НА НЕГРАМОТНОСТЬ

Об'явить с первого сентября культпоход на неграмотность в городском и Щегловском районах—постановило совещание при райкоме ВКП(б), состоявшееся в субботу, 24 августа, при участии апоргов, женоргов и культработников.

Кроме этого, совещание постановило распустить за бездеятельность старый районный культштаб и выбрало новый из девяти человек.

Между присутствующими на совещании был произведен сбор пожертвований на борьбу с неграмотностью, давший около 150 рублей.

# ЗАКЛЮЧЕН ДОГОВОР НА СНАБЖЕНИЕ КАРТОФЕЛЕМ

Кемеровский ЦРК заключил договор с Ленсоюзом на поставку в течение осени 30 тысяч пудов картофеля.

# ДРОВАМИ ЩЕГЛОВСК ОБЕСПЕЧЕН

5600 кубометров дров имеется в настоящее время на складах леса в Щегловске. При наличии знач. подвоза дров окрестным крестьянским населением дровами Щегловск зимой будет более чем обеспечен.

# КУРСЫ ПО ПОДГОТОВКЕ В ИНДУСТРИАЛЬНЫЙ ТЕХНИКУМ

Решено, что занятия в индустриальном техникуме будут проходить во вторую смену в помещении педагогического техникума. Там индустриальный техникум сможет пользоваться хорошо оборудованными лабораториями и кабинетами.

Кроме этого занятия вечером помогут привлечь для преподавания специалистов Щегловска.

Занятия начнутся в начале октября. С первых чисел сентября начнут работать месячные курсы по подготовке в техникум. Окроно уже предоставило Ленинскому, Прокопьевскому и Кемеровскому райкомам рабфаков и Гурьевскому фабзавкому металлистов по 15 мест на эти курсы.

# ЗИМНИЕ ЦЕНЫ НА МОЛОЧНО-КИСЛЫЕ ПРОДУКТЫ БУДУТ БЕЗ ИЗМЕНЕНИЯ

Состоявшееся при окрторготделе совещание о ценах на молочно-кислые продукты постановило на зимний период сделать повышение цен не больше, чем на 20 проц. Эти повышенные цены останутся без изменения в течение всей зимы до марта месяца.

# Подготовительный курс в Томском политехникуме

От томского политехникума получена телеграмма о том, что при горном и маркшейдеровском отделениях политехникума открывается подготовительный курс. Сибуголь, идя навстречу горняцкой молодежи Сибири, не имеющей нужного образования для поступления на специальные курсы, отпустил нужные средства для организации подготовительного курса. Для поступления на подготовительный курс не требуется полного окончания семилетки.

Прием на подготовительный курс продлится до конца сентября месяца.

# Новые школы для детей переселенцев

Кузнецким переселенческим управлением заканчивается постройка татарской школы в поселке Шурчак, Щегловского района. В настоящем учебном году в ней уже будут проводиться занятия.

Несколько хуже обстоит дело со школой, строящейся в коммуне „Комсомолец". Строительные материалы для нее доставили с запозданием, и постройка к началу школьных занятий окончена не будет.

Управление предлагает обратиться с ходатайством в окрисполком о предоставлении кредита на первый квартал 29-30 года на нужды народного образования переселенцев. Благодаря тому, что отпуск средств на эту цель центральными переселенческими организациями ежегодно несколько задерживается, работа по народному образованию в первый квартал бюджетного года постоянно срывается.

# ПОЧТОВЫЙ ЯЩИК

**Лук'янчикову П. П.** Можете подать в суд. **Боровкову.** Отпор классовому врагу" не пойдет: устарела. **Колтанову.** Заметка о международном и внутреннем положении не пойдет. **Иванову, Кожевникову.** Ваши заметки не пойдут: мелочи. **Здешнему.** Заметки не пойдут, пишите об этом в стенгазету. **Блинову.** Ваша заметка направлена на расследование в ОКК. **Комиссарову.** Заметка о переправе не пойдет: мелочна. **Шульжику М. М., Ардову Ф.** О снижении зарплаты не пойдет: мелочна.

**Бакальскому А.** По чистке партии устарела. **Комочему** в заметке нет фактов. **Смердину.** Заметка „Насильник" не пойдет, об этом уже было.

**Пушкалевскому,** о вызове на соцсоревнование, **Бузмакову,** заявление **Добровольному,** ответ на заметку, **Пугачеву,** отклик на заметку, **Токмачеву, Вчерашнему,** о прокопьевской церкви, **Мазылевской,** о подписке на третий заем, **Санталову,** о двухнедельнике физкультуры. Ваши заметки не пойдут—устарели.

# КОРОТКО О ФАКТАХ

**Сбор железного лома** начнется в городе 29 августа. Сбор проводит рудметаллторг при активном участии домохозяек.

**Научная библиотечка** из 95 названий получена из центра окрздравом для венерического диспансера.

**475 неграмотных** членов маслоартелей обязалось обучить в текущем учебном году ОДН по договору, заключенному с маслосоюзом, ОДН отпущено для этой цели 2800 рублей.

**Окружные курсы** ликвидаторов неграмотности организует ОДН совместно с окроно с 10 сентября. Через курсы будет пропущено 50 человек.

**Любительская фотостудия** организуется при клубе строителей. К работе в ней будут привлечены все фотолюбители города.

# ПРОИСШЕСТВИЯ

**Труп за Искитимкой.** В кустах за рекой Искитимкой, около кладбища, обнаружен труп неизвестного мужчины. На голове трупа имеется три раны, нанесенные топором. Труп направлен в ледник окрбольницы. Ведется дознание.

**Пытался задушить.** Задержан гр. Никифоров А. Я., который покушался убить свою жену Никифорову П. П. Никифоров догнал свою жену на мосту через Искитимку, сбросил ее с моста, соскочил сам и стал душить ее за горло. На крик Никифоровой сбежавшаяся публика помешала совершить преступление.

**Найден труп.** В трех верстах от дер. Колотовкино, Топкинского района, в болоте обнаружен уже разложившийся труп. Видно, что труп этот лежит еще с зимы.

**Изнасилование.** В дер. Долгополовой, Крапивинского района, гр. Уськов В. и Соснин П. при содействии Зенковой Е. изнасиловали гр. Логунову.

**Задержан бандит.** За мелкую карманную кражу в городе задержан Ермаков В. И. как оказалось он в мае сбежал из новосибирского домзака, был приговорен к высшей мере защиты за бандитизм.

**Кражи.** У гр. Глевич Ф. И. в магазине ЦРК вытащили из кармана 30 руб. денег.

У гр. Домрачева М. Г. (Красная ул., 50) посредством взлома замка у амбара похищено плотничьих инструментов на 32 рубля.

**Убийство.** На Веро-Надеждинском прииске Щегловского района убит гр. Щеглинцев И., 68 лет. Подозреваемый в убийстве Цветков Иван скрылся неизвестно куда. Ведется следствие.

# КАК БОРОТЬСЯ С СИБИРСКОЙ ЯЗВОЙ

Для этого надо, прежде всего ежегодно проводить поголовные предохранительные прививки лошадям и крупному рогатому скоту, в особенности, в тех селениях, которые ранее были неблагополучны по заболеванию животных сибирской язвой, или находятся по соседству с ними. Держать в исправности скотомогильники, очищать пастбища от трупов павших животных. Остерегаться покупать скот и корм из мест, зараженных сибирской язвой. Если где-либо поблизости обнаружилась сибирская язва, лучше всего туда не ездить, а в смежных пастбищах прекратить пастьбу скота

В тех случаях, когда в селениях обнаружилась сибирская язва, необходимо удалить животных с тех пастбищ, на которых началось заболевание. Лучше держать скот на дворе, не скрывать заболевших животных, а отделить их от здоровых, тут же обращаться за помощью к ветеринару, шкур с павшего скота не снимать, а глубоко зарывать вместе с трупом в землю, трупы перевозить на специальных для этого телегах, которые должны находиться в определенном месте и каждый раз подвергаться дезинфекции. Нос, рот и задний проход у трупов животных, павших от сибирской язвы, должны быть сразу же облиты дегтем или карболкой, чтобы не садились мухи на кровянистое истечение из них и не разносили бы заразы.

Навоз, где стояли больные животные, собрать в одну кучу и сжечь, само помещение тщательно продезинфицировать карболкой, а пол засыпать известью.

Все, что приходило в соприкосновение с животным или с его выделениями — сбруя, телега, ведра, лопата, — должно быть тщательно вымыто карболкой.

Чтобы прекратить скорее заразу здоровым животным делаются прививки. Молоко рекомендуется пить только прокипяченое.

**Старший ветврач Сибкрайземуправления МАЛОВ.**

# ДОМОХОЗЯЙКИ, ПОДПИСЫВАЙТЕСЬ НА ЗАЕМ!

Я, домохозяйка, жена рабочего Прокопьевского рудника, Афоньина, учитывая важность индустриализации страны, из средств экономии в своем хозяйстве, подписываюсь на третий заем на сумму сто руб. и вызываю последовать моему примеру следующих домохозяек партиек: Голодных Анну, Куренкову М., Канавину, Гиль, Иванникову, Белякову, Фетисову, Канифатову, Лаптеву М. и Коломникову.

А также призываю подписываться жен рабочих. Средства от экономии в своем хозяйстве передать взаймы государству, приобретая облигации.

## Опытные работы на новой Щегловской шахте

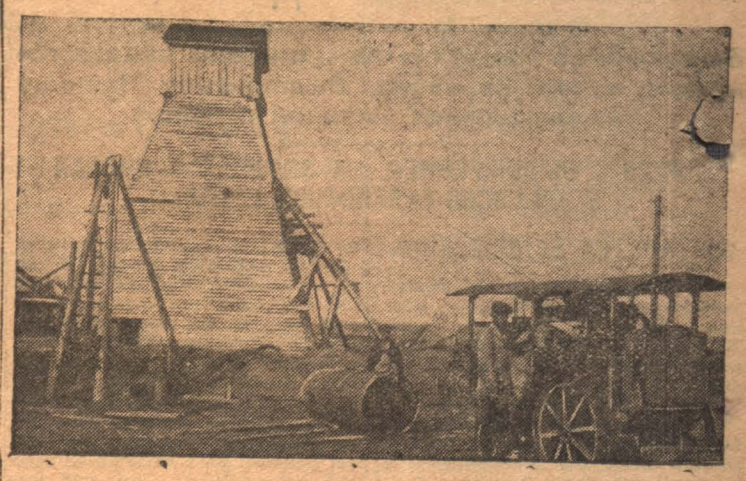

НА СНИМКЕ: Машина „Компрессатор" качает воду из шурфа.

# ПОСТРОЙКОЙ СТАДИОНА НИКТО НЕ РУКОВОДИТ

Месяц тому назад мы писали о катастрофическом положении с постройкой стадиона. В течение месяца можно было много сделать для того, чтобы выправить положение и наладить строительство.

Однако, вся работа ОМХ'а за этот месяц свелась к созыву междуведомственного совещания, на котором были намечены первоочередные работы и даны персональные задания на разработку чертежей и смет.

Исполнение решений этого совещания никем не контролировалось и в результате положение с постройкой находится, пожалуй, еще в худшем положении, чем находилось месяц тому назад. До нового бюджетного года остался только один месяц, и отпущенные в этом году на постройку стадиона средства останутся неиспользованными.

Согласно решения совещания, к 10 августа должны быть приготовлены сметы и чертежи, но они в большинстве еще не закончены, что, при категорическом отказе госстройконтроля в разрешении производства работ без предварительных проектов и чертежей, грозит срывом постройки.

Необходимым строительным материалом стадион до сих пор не обеспечен. Имеющегося леса не хватит даже на изгородь. В июне месяце прорабом постройки выдвигалась мысль — закупать лес на местном рынке, из рассчета 65 коп. за тесину. ОМХ'а этого не разрешил, а теперь придется платить 90 к.

До сих пор не могут приступить к вывозке шлака, который необходим для постройки в большом (не менее 40 тонн) количестве. Наступившие дожди и грязь удорожат перевозку вдвое.

Взятый еще полтора месяца тому назад от химзавода во временное пользование каток для утрамбовки засыпанных площадей, до сих пор ни разу не использовался. Потребовать же его обратно могут в любую минуту.

Никто не подумает о том, что в связи с сокращением дня, двухсменная работа становится нерациональной, что ежедневно вторая смена рабочих недорабатывает час в связи с наступлением сумерек.

Отсутствие руководства и твердого плана сказывается во всем. До сих пор не произведено ориентировочное распределение средств между отдельными сооружениями строительства, и в результате работающие над проектами и чертежами работники не знают, чем они могут располагать при составлении проекта.

На сколько человек должна быть трибуна для публики, теплые или холодные должны быть уборные, а все это—вопросы, насчет которых есть несколько разноречивых указаний от организаций и от должностных лиц, руководящих строительством. Проектировщики не знают, кого слушать.

Положение с постройкой критическое и требует привлечения к себе общественного внимания и разработки вполне ясного плана производства дальнейших работ. Причем это нужно провести в самом срочном порядке, чтобы успеть до конца бюджетного года использовать по назначению все, ассигнованные на постройку, средства.

**Зам. редактора М. ФИЛИППОВ**

## Обязательное постановление № 20

### Кузнецкого Окружного Исполнительного Комитета

*Г. Щегловск.* *24 авг. 1929 г.*

### О мерах борьбы с сибирской язвой и предупреждения ее распространения

Ввиду появления заболеваний сибирской язвой сельско-хозяйственных животных в Краснинском, Кузнецком и Горно-Шорском районах Кузнецкого округа и в целях предупреждения дальнейшего распространения болезни, на основании пунктов 1, 4 и 27 ст. 14 и ст. 90 Ветеринарного устава и ст. 7. Положения об издании обязательных постановлений (С. У. № 39 26 года ст. 304) **Кузнецкий окрисполком постановляет:**

1. В пораженных сибирской язвой районах Краснинском и Горно Шорском немедленно закрыть базары, а также строго соблюдать карантины во всех неблагополучных по заболеванию пунктах в районах Кузнецком, Краснинском и Горно Шорском.

2. В пораженных болезнью селениях воспретить:

а) вывод с их пастбищных площадей живого скота, вывоз животных сырья и продуктов и кормов, в том числе и скупки, хотя-бы это относилось и к государственным заготовителям;

б) купание лошадей;

в) снимать кожи с павших животных без разрешения санитарного надзора;

г) торговлю неклейменным мясом, убой скота на дому, вывоз из них кисло-молочных продуктов.

3. Обязать владельцев животных немедленно сообщать о всех замеченных случаях заболевания таковых в с/советы, уполномоченным, сельисполнителям и ветеринарно-санитарному надзору.

4. Обязать с/советы пораженных болезнью селений и соседние с ними установить запретные зоны (грани) пастьбы скота, недопуская, чтобы он бродил по воле, установив пастьбу за пастухами в тех селениях, где нет хорошо укрепленных поскотин.

5. Немедленно привести в порядок скотские кладбища: огородить в их плотной изгородью и обнести рвом, не допуская вывоза трупов павших животных в иные места, и наблюдать, чтобы последние закапывались на глубину не менее 2-х метров.

В селениях, где нет скотских кладбищ, трупы павших животных должны закапываться в местах, отдаленных от них и менее всего посещаемых людьми и животными.

6. Усилить надзор за коновалами и домашними лекарями, недопуская их к лечению животных, а в случае обнаружения такого лечения, привлекать к ответственности.

7. Обязать сельсоветы, в районе обслуживания которых имеются заболевания сибирской язвой, давать ежедневно сводки в райисполком о ходе болезни, а РИК'ам—ежедневные телеграфные сводки в окрзу.

8 Виновные в нарушении настоящего обязательного постановления подлежат ответственности в судебном порядке по ст. 73, 75, 77, 105 и 181 Уг. Код., в зависимости от характера совершонных действий.

9. Наблюдение за выполнением и широкое ознакомление населения с настоящим постановлением возлагается на РИК'и, горпоссоветы, с/советы, адмотделы и ветеринарно-санитарный надзор.

10. Настоящее обязательное постановление вступает в силу немедленно по опубликовании в газете „Кузбасс" и по получении на местах, распространяется на территорию неблагополучных по эпизотии районов, а в части предупредительных мероприятий на территорию всего округа, и действует в течении одного года. 694.

Председатель окрисполкома **Скрипкин.**

Секретарь ОИК'а **Лаишев.**


**НА ПОСТРОЙКУ**

новой скотобойни за химзаводской Нахаловкой

**ТРЕБУЮТСЯ КОННОВОЗЧИКИ**

для перевозки строит. материалов. Обращ. к прорабу постройки, 693

Зав. горкомхозом **Лобанов.**

**Главпрофобр. сов. турист.**

Заочные КУРСЫ ЯЗЫКОВ

**НЕМЕЦК. АНГЛ. ФРАНЦ.**

Плата общедоступна

**Москва, Столешников пер., дом № 16.**

Проспект высылается за 20 к. почт. марок.

1—5 660

**ДВОРЕЦ ТРУДА**

27, 28 АВГУСТА

СЕАНСЫ: в 5—7 и 9 ч. в.

ИСКЛЮЧИТЕЛЬНЫЙ БОЕВИК!

Производство госкинпромгрузии.

С УЧАСТИЕМ

НАТЫ ВАЧНАДЗЕ

**ГЮЛЛИ**


**В среду, 28 августа, в 4 часа дня, в помещении окружкома ВКП(б) открывается**

**пленум окружного совета общества Долой Неграмотность**

Повестка дня:

1) Итоги и перспективы по ликвидации неграмотности на 1929-30 учебный год.

2) Обсуждение договора посоревнованию с Омским округом.

На пленуме обязательно присутствие членов пленума окрсовета и представителей райсоветов.

Кроме того, приглашаются представители ячеек ОДН города Щегловска, представители общественных организаций, просвещенцы и рядовые члены ОДН.

Отв. секретарь окрсовета ОДН

423—2 А. Филимонов.


**Кузнецкой лесозаготовительной конторе „Сибуголь"**

в г. Кузнецке срочно требуются рабочие по погрузке леса в вагоны, рубке леса и возке леса на плотбища, с лошадьми.

Кемеровское лесное управление.

3—25 652

**Мастерская восковых свечей А. И. Ураевской**

г. Щегловск, ул. Ленина № 15а

Принимает заказы и имеет в продаже готовые свечи

ПОКУПАЕТ: ВОСК, СУШ и СВЕЧНОЙ СГАР. Иногородним высылает наложным платежом при небольшом задатке.

Ураевская.

**ОЙРОТСКОМУ** ДОРОЖНОМУ ОТДЕЛУ

НА ПОСТРОЙКУ

Катунского тракта в районе с. с. Майма-Манжерок-Чемал

**СРОЧНО ТРЕБУЮТСЯ**

200 подвод конновозчиков и 200 человек землекопов на земляные работы и для района Онгудай-Кош-Агач — 30 чел. плотников на всю зиму. Снабжение хлебофурэжем (мука—овес) и продуктами питания через кооперацию. Расценки по колдоговору согласованы с профсоюзом строителей.

Контора Доротдела в с. Майма. 692

**Переписка на машинке** Трудовая, 39

1—3 Дома от 12—2-х.


**Кордунит вызывает для посылки на работу на 27 августа 1929 года.**

Продавцов - мануфактуристов 3 чел.

Бакалейщиков 3 чел.

Мясников 3 чел.

Счетоводов 7 чел.

Одного кассира для магазина ЦРК.

Районная Вербовочная комиссия извещает всех лиц, подавших заявления в Военные Школы о приеме, что желающие поступить должны явиться в помещение Горсовета (Красный уголок) 28 и 29 августа (28/VIII с 4 часов до 9 час. вечера, а 29/VIII—с 12 ч. до 4 час.

Для участия в комиссии приглашаются от коллектива Химзавода тов. Абрамов (коксовая ячейка), от Центральной шахты тов. Конюхова, от Военкомата—тов. Потапов.

Кандидаты в Военные школы, не оформившие приемочных документов, должны представить последние в комиссию.

Районная Вербовочная Комиссия.

ОКРЛИТ 1830 ТИРАЖ 9500 ЭКЗ. Заказ 1799

Гор. Щегловск, Гостипография