28/VIII 29
Новосибирск. Библиотека Сиб-крайисполкома.

ЦЕНА ОТДЕЛЬНОГО НОМЕРА 5 КОП.

ПРОЛЕТАРИИ ВСЕХ СТРАН, СОЕДИНЯЙТЕСЬ!

КУЗБАСС

Издание газета Кузнецкого ОК ВКП(б), Окрисполкома и Окрпрофбюро.

Сибкрай, г. Щегловск, Исполкомская ул., уг. Кузбасской.

Телефоны: № 1 и 54.

СУББОТА 24 АВГУСТА 1929 г.

№ 192—(1966)

СЕГОДНЯ В НОМЕРЕ:

ЗА ГРАНИЦЕЙ: На север Манчжурии Мукден посылает 11 бригад.—Волна забастовок протеста против фашистского террора в Австрии.

ПО СССР: Открылся международный детский конгресс.

ПО ОКРУГУ: В Прокопьевске будет строиться мощная шахта производительностью в 6 милл. тонн в год.

ТЕСНЕЕ СПЛОТИМ СВОИ РЯДЫ ВОКРУГ ПАРТИИ

Из воззвания окружкома ВЛКСМ и окрсовета ОСО ко всем членам ВЛКСМ, членам Осоавиахима и рабоче-крестьянской молодежи Кузнецкого округа.

ТОВАРИЩИ

Из года в год массовыми демонстрациями и праздниками трудящаяся молодежь отмечает этот день, проводя его под лозунгами организации молодежи против новых империалистических войн. Не успели еще трудящиеся залечить все бедствия, причиненные мировой войной, а капитализм, раздираемый внутренними противоречиями, готовит новую военную катастрофу. С бешеной ненавистью смотрят капиталисты на первую в мире Советскую республику, строящую социализм и пользующуюся симпатиями угнетенных рабочих и крестьян всего мира.

Успехи нашего строительства не дают покоя озлобленной своре капиталистов. Буржуазия всех стран ведет подготовку к военному нападению на СССР. Она хочет силой оружия задушить республику Советов, в этом ей активно помогают социал-демократы, лакеи капиталистов.

Выпад китайских милитаристов на Востоке, сделанный по указке мировых заправил,—есть провокация нас на войну. На грабительские действия китайских заправил трудящиеся СССР ответили громогласным протестом и заявлением: „Пусть буржуазия не расценивает нашу мирную политику как слабость советского государства, она жестоко ошибается. На собачий лай капиталистов трудящиеся ответят ударом по зубам зарвавшимся генералам".

XV МЮД проходит в обстановке бешеной подготовки капиталистами войны против Советской республики. Рабоче-крестьянская молодежь, перед лицом военной опасности, мы призываем вас еще теснее сплотить свои силы вокруг партии и комсомола. В ответ на выпады мировых хищников ответим еще большим укреплением обороноспособности страны. Наша сила и мощь в крепости народного хозяйства. Рабочая молодежь! еще сильнее развертывай социалистическое соревнование, укрепляй трудовую дисциплину, борись беспощадным образом с лентяями, лодырями на производстве!

Бедняки и середняки деревни! **своевременной сдачей излишков хлеба с нового урожая помогайте государству укреплять нашу страну и промышленность.** Крепите созданные колхозы, организуйте новые, ведите решительную борьбу с нашим злейшим врагом—кулаком и его агитацией. Рабочая и батрацкая молодежь, вступай в ряды комсомола, будь в первых рядах трудящейся молодежи.

В ответ на наглый выпад китайской военщины, трудящиеся, для укрепления индустриализации страны, потребовали от государства выпуска 3-го займа индустриализации. **Ни одного крестьянского двора без займа индустриализации не должно быть в деревне. Молодежь в городе и деревне, будь инициатором подписки и распространения займа!**

Массовым вступлением молодежи в ряды Осоавиахима, сбором средств на постройку самолета и прохождением военной подготовки—обеспечим себе победу в неизбежной схватке с капиталистическими акулами.

Комсомольцы! полным сбором интернационального гривенника поможем в работе зарубежным товарищам. Крепите интернациональное воспитание—залог нашей победы. Под знаменем коммунистической партии, против всяких шатаний перед трудностями, пусть в МЮД прогремит наш боевой лозунг: „Вперед, к социализму!". Да здравствует выполнение пятилетки! Да здравствует солидарность трудящихся во всем мире! Вся молодежь, вступай в ряды Осоавиахима!

Окружком ВЛКСМ.
Окр. Осоавиахим.

МУКДЕН ОТПРАВЛЯЕТ НА СЕВЕР МАНЧЖУРИИ 11 БРИГАД

Участились крушения и нападения хунхузов на поезда К.-В. ж. д. Прекращено движение на линии Мулин-Пограничная

ДЕМОНСТРАЦИЯ ПРОТЕСТА ЛОНДОНСКИХ РАБОЧИХ

ТОКИО. По сведениям из Мукдена, Чжансюэлян предписал немедленно мобилизовать 11 бригад и отправить их на север.

ТОКИО. Все общественные и школьные здания Харбина взяты властями для расквартирования войск, частью оборудуются решетками для размещения новых арестованных советских граждан.

ТОКИО. Китайское командование предписало значительному авиационному отряду и танкам срочно отправиться к границам.

ТОКИО. Дубань КВжд предписал прекратить движение по линии Мулин—Пограничная по случаю участившихся крушений и нападений на поезда хунхузов.

ПЕКИН. Китайская газета „Пекин Энд Тяньцзин Таймс" сообщает, что в Тяньцзине состоялась демонстрация студентов, а также и рабочих под лозунгами „Долой империализм", „Иностранные концессии должны быть возвращены Китаю".

Полиция арестовала двух демонстрантов и нашла у них прокламации антиимпериалистической лиги, а также и брошюру по поводу захвата КВжд, выпущенную хубейским комитетом компартии.

ЛОНДОН. Здесь состоялась массовая рабочая демонстрация протеста против провокации китайских генералов на КВжд.

НОВЫЕ ОСЛОЖНЕНИЯ В ГААГЕ

Германия решительно потребовала окончательного ответа

ВСЕ ПРЕДЛОЖЕНИЯ ГЕРМАНИИ ОТКЛОНЕНЫ

ГААГА. Германская делегация вручила главным державам ноту, в которой излагает свою точку зрения на переговоры, имеющие место на конференции, а также предлагает созвать совещание шести держав с целью дальнейшего обсуждения вопросов, стоящих на повестке конференции.

В кругах германской делегации указывают, что так как **переговоры по финансовым вопросам зашли в тупик, то нет никаких перспектив для урегулирования политических вопросов.**

Кроме того, создается опасность ввиду затяжки соглашения по вопросу о плане Юнга (американского банкира), вступление которого в силу предполагалось 1 сентября. Германия будет принуждена после первого сентября вносить свои платежи по схемам плана Дауэса.

ГААГА. Бриан и Снооуден решительно отклонили предложения Германии о так называемом „переходном периоде", согласно которому, начиная с 1 сентября, германия должна была бы производить репарационные платежи по плану Юнга, даже в том случае если бы гаагская конференция не признала принятия этого плана. **Такой исход переговоров, по общему мнению, окончательно закрывает все выходы из тупика, в который попала гаагская конференция.**

Всеукраинский слет пионеров

НА СНИМКЕ: Представители американских негров, тов. Макумбе и Фриман среди делегатов слета.

РАСПРОСТРАНЕНИЕМ ЗАЙМА, УКРЕПЛЕНИЕМ ОБОРОНЫ СТРАНЫ ОТВЕТИМ КИТАЙСКИМ БАНДИТАМ

Успешное распространение займа—лучшее доказательство нашей заботы об обороне страны. Каждый трудящийся должен иметь облигации нового займа

ВЫЗВАН НА СОРЕВНОВАНИЕ КЕМЕРОВСКИЙ РУДНИК

В ОКРУГЕ ПОДПИСКА ДОСТИГЛА 1.200 ТЫС. РУБ.

На вчерашнее число окрфинотделом получены сведения о размещении третьего займа индустриализации только лишь из пяти районов.

Сумма подписки, по сравнению с подпиской на 15 августа, значительно возросла. По отдельным районам размещено:

По Ленинскому—на 228455 руб.: в городе среди получающих зарплату—на 210975 руб., среди неорганизованных на—15785, среди рабочих и служащих деревни—на 465 и среди крестьян—на 1230 рублей.

В Кузнецком районе подписка достигла 63385 руб.: получающие зарплату в городе подписались на 31510, неорганизованные—на 1485 руб., рабочие и служащие деревни и крестьяне—на 30290 руб.:

В Крапивинском районе подписка дала 16255 руб.: рабочие и служащие подписались на 6965 руб., крестьяне—на 9145 руб., за наличный расчет куплено на 145 рублей.

По Горно-Шорскому району подписка дала 9240 руб.: рабочие и служащие подписались на 4800 руб., крестьяне—на 4375 руб., за наличный расчет куплено на 65 рублей.

В Краснинском районе распространено займа на 9130 рублей: рабочие и служащие подписались на 7715 руб., крестьяне—на 1415 руб.

Нет полных сведений из Топкинского, Щегловского и Бачатского районов и транспорта. Но если учесть отрывочные сообщения, полученные редакцией, и сведения окрфинотдела из пяти указанных районов, то сумма подписки по округу достигает, примерно, 1200 тысяч.

Щегловск подписался на 416479 р.

На 22 августа общая подписка на 3 заем индустриализации по Щегловску составила 416.479 рублей.

Очень плохо идет подписка среди неорганизованного населения. Она составила всего лишь 1625 руб. Городская комиссия не может охватить эту часть населения.

В процентном охвате месячной зарплаты, многие союзы подписку далеко еще не довели до установленной нормы.

Транспортники дали только 69 процентов зарплаты, строители—58 процентов, нарпит и пищевики—70 процентов, горняки—82 процента и рабземлес—86 процентов.

У горнорабочих особенно отстают рабочие Центральной шахты. Там—самое большое количество не охваченных подпиской.

Всего числа рабочих и служащих в городе вместе с рудником—7195 человек. Охвачено подпиской пока 6699. Месячная зарплата их составляет 426 тысяч рублей, а сумма подписки составляет пока 398 тысяч. Таким образом мы имеем общий недохват около 10 процентов

ПОДПИСКА ИДЕТ

Члены артели „Виктория" (Щегловск) подписались на третий заем на 1910 рублей и внесли в фонд индустриализации 68 руб.

———

Работники просвещения, об'единяемые кемеровским группкомом № 3 союза рабпрос, подписались на 2.250 рублей.

———

По союзу сельхозрабочих в Ленинске реализовано третьего займа на 15 августа на 5.568 рублей.

———

Сотрудники Кузцецкой многолавки единогласно постановили подписаться на третий заем индустриализации в размере месячного оклада. Первоначальная подписка дала 1.000 рублей.

———

В Краснинском районе дополнительно распространено 2-го займа индустриализации на 1290 руб.

ВЫЗОВ ЛЕНИНСКА ПРИНЯТ

Районная комиссия содействия госкредиту постановила принять вызов ленинцев. Одновременно с этим, Прокопьевский рудник вызывает на соревнование по 3-му госзайму Кемеровский рудник. Предлагаются такие условия: 100 процентный охват рабочих по отношению к месячной зарплате; первый взнос подписки приурочить к августовской зарплате; ни одной домашней хозяйки без облигации 3-го займа; оживить работу комиссии содействия; широко развернуть раз'яснительную работу за удержание облигаций предыдущих займов и сдачу на хранение в сберкассу; организовать соревнование между отдельными цехами и шахтами; премирование одного из активных вербовщиков.

Для усиления работы по госзайму в деревне на-днях будут посланы на места рабочие бригады.

Райкомиссия провела персональное прикрепление своих членов к каждой комиссии содействия госкредиту при МК, на которых (членов) возложено немедленно проверить постановку работы этих комиссий и сделать отчетные доклады на общих собраниях рабочих и служащих.

Яшихмин.

На 58.500 подписались шахтеры Центральной шахты

Из 1600 человек шахтеров на Кемеровском руднике по подписке на заем выдвинулись на первое место: Ведиков Ник. (подписался на 300 руб.), Кузнецов Н. (200 руб.), Охмин Ст. (150 руб.), Толстиков Н. (125 руб.), Рыжов А. (125 руб.) и Заплаткин Иван (500 руб.).

Все эти товарищи отмечены на красной доске в раскомандировочной Центральной шахты.

По распространению займа огромную работу ведут домохозяйки—жены шахтеров. Так например, домохозяйка Бабакунева путем обхода квартир завербовала на заем более десяти подписчиков.

На двадцатое августа по Центральной шахте было распространено займа на 58 500 рублей. Подпиской на заем еще не охвачено свыше 25 проц. рабочих. Это об'ясняется тем, что 150 шахтеров в данное время находятся в отпусках, а остальные не подписались на заем по причине слабой раз'яснительной работы о целях займа. Специально выделенная комиссия по распространению займа до сего времени абсолютно ничего не сделала. Мертвую комиссию пришлось распустить, а вместо нее создать новую.

Если принять во внимание, что общая зарплата на шахте исчисляется приблизительно в сумме 72 тысяч рублей, то в ближайшее время шахте придется напрячь все силы для того, чтобы дать в фонд социалистической индустрии еще 13—14 тысяч рублей.

В.

———

Секретарь Соломинского сельсовета, Топкинского района, тов. **Котельников** подписался на 2½ месячный оклад и вызывает секретарей **Таловского и Лебедовского** сельсоветов.

55-ЛЕТНИЙ ПАРТИЗАН ПРОСИТ ПРИНЯТЬ ЕГО ДОБРОВОЛЬЦЕМ

Редакция ходатайствует перед окрвоенкоматом о зачислении всех подавших заявления в ряды добровольцев

Просьба редакции „Кузбасса" ходатайствовать перед окрвоенкоматом по первому призыву в Красную армию зачислить меня добровольцем. Я—старый партизан Дальнего Востока и желаю снова встать в ряды бойцов на защиту советской власти. А также и моя жена, бывшая партизанка, не хочет отстать от меня и тоже просит зачислить ее добровольцем в Красную армию.

С коммунистическим приветом
Кадашников Андрей Никитич (год рождения 1874).
Кадашникова Дарья Евген. год рождения 1884).

КОЛЛЕКТИВНОЕ ЗАЯВЛЕНИЕ

В ответ на бандитские действия китайских генералов группа пожарников Беловского цинкзавода прислала в редакцию следующее заявление:

„В случае открытия военных действий с Китаем просим зачислить нас добровольцами в РККА, в Дальне-Восточную армию.

Томберг Н.	(с 1910 г. рождения).
Качанов	(с 1910 г. рождения).
Мануилов	(с 1911 г. рождения).
Вельминский	(с 1908 г. рождения).

„ХОЧУ СРАЖАТЬСЯ В ПЕРВЫХ РЯДАХ"

Прошу редакцию „Кузбасса" ходатайствовать перед окрвоенкоматом о зачислении меня добровольцем в РККА, в Дальне-Восточную армию. В случае войны, я хочу сражаться в первых рядах Красной армии против китайских империалистов.

Рабочий Центральной шахты Ванюшин П. Н.

На борьбу с военной опасностью

НА СНИМКЕ: Митинг в деревне „Стары Червы", Щегловского района, посвященный событиям на К.-В. ж. д.

МЫ НЕ МОЖЕМ ДАЛЬШЕ ТЕРПЕТЬ!

Коллектив рабочих постройки ЦРК на митинге по поводу событий на КВЖД постановил:

На неоднократные наглые выступления китайских генералов и их лакеев-белобандитов, мы требуем от правительства немедленного ответа не словами, а **ДЕЙСТВИЕМ**. Довольно терпеть незаслуженные нападения на нашу социалистическую страну!

Мы вполне сознаем, что не в интересах нашего строительства сейчас заниматься военными делами. Но тем не менее, не можем терпеть тех козней, которые творятся китайскими генералами по отношению к нашим гражданам.

Мы категорически настаиваем на немедленном освобождении всех граждан, подвергшихся аресту. На все творимые бесчинства отвечаем усилением подписки на третий заем индустриализации, а также **ОТЧИСЛЯЕМ 1 ПРОЦ. ОТ МЕСЯЧНОЙ ЗАРПЛАТЫ НА ПОСТРОЙКУ САМОЛЕТА „Наш ответ Чан-кай-ши".**

Вызываем всех членов союза строителей нашего округа сделать такое-же отчисление.

———

Прораб-землеустроитель т. **Гречановский** подписался на 3 заем на 300 руб.

На Гаагской конференции

НА СНИМКЕ: Группа делегатов конференции. Крайний слева—делегат Франции Лушер.

ПРОКОПЬЕВСКАЯ ШАХТА „ГИГАНТ" БУДЕТ ДАВАТЬ 6 МИЛЛИОНОВ ТОНН УГЛЯ

По выражению профессора Коршунова на заседании научно-технического совета, последними разведками в Кузбассе обнаружено „море угля". ПЛАСТЫ ДОСТИГАЮТ ТОЛЩИНЫ В 14 МЕТРОВ, А В РАЗДУВАХ ДО 20 МЕТРОВ, ЧЕГО НЕТ ВО ВСЕМ МИРЕ. ТАКИЕ ЗАПАСЫ УГЛЯ ДАЮТ ОСНОВАНИЕ ДЛЯ ПОСТРОЙКИ НОВОЙ ШАХТЫ МИРОВОГО ЗНАЧЕНИЯ „ГИГАНТ", ПРОИЗВОДИТЕЛЬНОСТЬЮ В СРЕДНЕМ В 6 МИЛЛИОНОВ ТОНН В ГОД. ПО ЗАЯВЛЕНИЮ СИБУГЛЯ, ТАКАЯ ШАХТА НАЧНЕТ РАБОТАТЬ НЕ ПОЗДНЕЕ 1939 ГОДА.

ОТКРЫВАЕТСЯ ШКОЛА БУРОВЫХ МАСТЕРОВ

По сообщению центра, в этом году в Сибири открывается школа для буровых мастеров на 50 человек. Набор учащихся в школу можно начать сейчас, желательно из числа квалифицированных металлистов.

ВОЛНА ЗАБАСТОВОК ОХВАТИЛА АВСТРИЮ

Рабочие клеймят предательство и трусость с.-д. вождей и требуют решительных действий против фашистов

„РОТЕ-ФАНЕ" КОНФИСКОВАНА

На-днях в нашей газете сообщалось о том, что фашисты в Австрии подготовляют переворот, намереваясь захватить власть. Они проявляют необычайную активность. В Штирии (промышленная область Австрии) фашистская военная организация Хеймвер спровоцировала столкновение с социалдемократической обороной. В результате произошло побоище, стоившее обеим сторонам до 200 чел. убитыми и ранеными.

На предприятиях Вены (столица Австрии) рабочие провели забастовки протеста против насилий, чинимых фашистами.

Но стихийное движение протеста, вызванное кровавыми событиями в Штирии (Австрия) выразилось в ряде забастовок не только в Вене, но и в провинции. В фабричном предместьи Граца произошло столкновение между рабочими и членами местного Хеймвера: фашисты пытались напасть на рабочих и получили жестокий отпор.

В ночь на среду произошло новое столкновение между фашистами и социал-демократами в венском предместье. Один из дружинников Хеймвера смертельно ранен кинжалом.

Венская коммунистическая газета „Роте Фане" в связи с этими событиями выдвигает следующие лозунги: „Всеобщая забастовка, изгнание фашистов с предприятий, недопущение фашистских манифестаций, вооружение пролетариата и раззоружение фашистов".

Активность, проявляемая фашистами Австрии, отнюдь не случайна. Она отражает планы мировой буржуазии, упорно проводимые ею в жизнь за последние годы. Эти планы сводятся к установлению фашистского режима во всех капиталистических странах.

Фашистский режим—это открытая диктатура буржуазии, это—полное подавление рабочего движения.

Фашизм нужен мировой буржуазии **для подавления тыла** на случай войны, а к войне империалисты готовятся усиленно.

Таким образом, усиленная активность фашистов означает усиление подготовки к войне и неуклонное обострение военной опасности.

РАБОЧИЕ ТРЕБУЮТ РЕШИТЕЛЬНЫХ ДЕЙСТВИЙ

ВЕНА. С участием многих тысяч рабочих состоялись похороны членов „Республиканского союза обороны", погибших в кровавых событиях в Сент Лоренцо (Штирия).

ВЕНА. „Роте Фане" отмечает, что отпор фашистам в Сент-Лоренцо был дан в значительной мере под влиянием присутствовавших на с.-д. митинге рабочих коммунистов. Когда почти весь командный состав союза при первых же выстрелах разбежался, рабочие коммунисты организовали отпор нападению фашистов.

При другом столкновении в Кампфенберге рабочие кричали: „довольно тормозить наши действия. Нам нужны решительные вожди".

За последние дни три раза подвергались конфискации номера „Роте Фане" за лозунги, выдвигаемые газетой в связи с событиями в Сент-Лоренце.

КУЗБАСС

ПОД ОХРАНУ ЗАКОНА

Развивающееся вширь и вглубь социалистическое соревнование показало, что оно порождает новую систему работ и является могущественным средством, мобилизующим энергию миллионов на преодоление трудностей социалистического строительства. Вот почему как нельзя более своевременным и крайне важным является изданный Совнарком закон о работе производственным совещаний и об ответственности директоров предприятий за выполнение принятых администрацией предложений рабочих.

Производственные совещания—от „рычаг действительной перестройки всех общественных отношений на фабрике и заводе, в шахте, руднике, в железнодорожных депо и магазине"—призваны сыграть сейчас исключительную роль. Их работа должна находиться на высоте положения.

Между тем повседневная практика социалистического соревнования показывает, что работа производственных совещаний и комиссий не всегда соответствует широте задач, поставленных перед ними. Производственные совещания в своем руководстве социалистическим соревнованием часто отстают—не поспевают за активностью масс. Организация на первом этапе соревнования особых штабов также свидетельствует о слабости производственных совещаний и комиссий, которые не смогли и не могут еще сейчас приспособиться к огромному размаху массового движения. Содержание работы ПК и ПС должно в строгой степени соответствовать основным задачам реконструкции и рационализации промышленности. Производственные совещания и комиссии должны сосредоточить творческую энергию на важнейших участках социалистического строительства, направить ее на разрешение коренных вопросов производства. Но это в полной мере можно осуществить лишь тогда, когда производственные предложения рабочих будут действительно выполняться в максимальном количестве.

На этот декрет Совнарком и фиксирует внимание хозяйственников и профсоюзных организаций. Он устанавливает сроки выполнения предложений и степень ответственности за нарушение этих сроков, вплоть до предания суду. Конечно, многим хозяйственникам не очень по нраву придется этот декрет. Ведь до сих пор процент выполнения предложений в лучшем случае достигает 50—55 во многих предприятиях. Кемеровский комбинат ухитрился даже совсем не выполнять решений ПК, ПС и бюро рационализации.—Здесь необходим тщательный контроль масс. Каждое внесенное рабочим предложение должно подвергнуться серьезнейшему обсуждению и в производственной комиссии, и на производственном совещании, и в стенной газете.

Профессиональные союзы должны решительно взяться за перестройку методов массовой экономработы. Они должны не на словах, а на деле возглавлять массовую трудовую инициативу, повседневно и оперативно руководить работой производственных совещаний. Надо заниматься не собиранием статистических сведений и писанием красивых отчетов в вышестоящие инстанции, а изучать и направлять работу производственных совещаний, изучать отдельные производственные предложения и добиваться их осуществления.

СИБИРСКИЕ НОВОСТИ

◆ **Сибкрайсоюз плохо готовится к хлебозаготовкам.** До настоящего времени в низы не отправлены инструкции по расчетам за выдаваемый хлеб, нет форм отчетности и т. д.

◆ **Кустарная промышленность Сибири** в первом полугодии выпустила продукции на десять с половиной миллионов рублей.

◆ **В этом году морские суда Арской экспедиции привезут в** Советский Союз из заграницы мощные паротурбины, оборудование для текстильных фабрик, оборудование для сибирского яшкинского завода, оборудование для заводов машиностроения, кожзаводов, маслозаводов и охотничьих промыслов, в общем прибывает оборудования три с половиной тысячи тонн.

◆ **Трест Сибуголь в этом году** имеет значительные достижения в деле снижения себестоимости угля. В первом квартале тонна угля стоила 677 копеек, во втором — 634, в третьем—618 копеек. Себестоимость снижена на 8 проц. больше плана.

◆ **На 15 августа по Сибири реализовано третьего займа индустриализации** на сумму 13357 тысяч рублей. Впереди всех по реализации идет Омский округ, распространивший 2107 тысяч, и Новосибирский—1973 тысячи. Округи, отставшие по реализации: Ойротия (101 тысячи) и Киренск (150 тыс.).

◆ **В Омском округе заготовлено десятки тысяч пудов хлеба нового урожая,** но из-за недостатка перевозных средств этот хлеб лежит на полях и портится.

◆ **На территории совхозов „Овцевод", осталось нескошенных 150 тысяч гектар сенокоса.** Крайисполком постановил ходатайствовать перед центром о привлечении населения некоторых близлежащих районов к трудовой повинности по уборке сена.

ОТКРЫЛСЯ МЕЖДУНАРОДНЫЙ ДЕТСКИЙ КОНГРЕСС

Тов. Макс Гельц передал пионерам привет от Исполкома МОПР'а

НЕОБХОДИМО ПРОРАБОТАТЬ ДЕТСКУЮ ПЯТИЛЕТКУ

МОСКВА. В парке культуры и отдыха после грандиозного детского гуляния, посвященного открытию международного детского конгресса, выступали: тов. Белакун, английский пионер Сидней Бутц, немецкая пионерка Гильда Гельцман, представители пионерских делегаций Китая, Америки и друг.

После тов. Ярославского выступил прибывший в СССР германский революционер тов. Макс Гельц, передавший пионерам привет от ис п олкомаМОПР'а.

МОСКВА. 22 августа на всесоюзной пионерской конференции тов. Кржижановский сделал докладо пятилетнем плане народного хозяйства, отметив, что в пятилетке не учтено пионердвижение. Необходимо немедленно исправить это упущение и составить детскую пятилетку.

Тов. Ярославский выступил с речью о борьбе с национальной рознью среди взрослых детей.

Секретарь ЦК ВКП(б) тов. Коганович выступил с речью, посвященной преимущественно вопросу о человеческом материале для создания нового социалистического общества.

В честь слета решено проводить международную детскую неделю ежегодно 18—25 августа.

КИРЕНСКИЙ ГНОЙНИК ЛИКВИДИРОВАН

НОВОСИБИРСК. Крайпрокуратурой в Киренском округе обнаружен гнойник. Ряд ответственных работников, во главе с председателем окрисполкома Пучковым и окрпрокурором Быковым, имели связь с антисоветскими и уголовными элементами и административно ссыльными (с которыми вместе пьянствовали). При помощи прокурора был восстановлен в правах адм.-ссыльный аферист Квашель. Квашель не имел спецобразования, но при помощи Быкова был устроен на должность врача-венеролога и получил командировку в ВУЗ. Угрозыск в большинстве состоял из уголовников. Все обвиняемые арестованы.

РАБОЧЕЕ СНАБЖЕНИЕ БУДЕТ УСИЛЕНО

По постановлению Крайисполкома, в новом хозяйственном году усиливается значительно рабочее снабжение. В общем, снабжение хлебом будет охвачено минимум 80 процентов тарифицированного населения, снабжение мясом по сравнению с прошлым годом увеличивается на 27,5 процентов, маслом—на 45 проц.

Тираж первого займа индустриализации

В Артемовске закончился тираж первого займа индустриализации. Выигрыши в 5 тысяч рублей пали на облигацию 1 серия 088533, облигацию 45 серия 044796. Выигрыш в 10 тысяч рублей пал на облигацию 21 серия 144274. Выигрыш в 25.000 рублей пал на облигацию 42 серия 011324.

НЕДОСТАТОК КИРПИЧА ГРОЗИТ СРЫВОМ ВСЕГО СТРОИТЕЛЬСТВА БУДУЩЕГО ГОДА

На окружном строительном совещании выяснилось, что Кустпромсоюз систематически не выполняет договоров на поставку кирпича

В БУДУЩЕМ ГОДУ ДОЛЖНО ЗАКОНЧИТЬСЯ СТРОИТЕЛЬСТВО ЦИНКОВОГО ЗАВОДА

ДОКЛАДЫ СТРОИТЕЛЬНЫХ КОНТОР СИБУГЛЯ

Оба докладчика Сибугля основные недочеты текущего строительства об'ясняют катастрофическим положением с кирпичем. Кустпромсоюз, являясь основным поставщиком недостающего заводам кирпича,—систематически не выполнял договора. По одному только Ленинску такой договор не выполнен на 40 процентов. По байкаимскому кирпичному заводу кустпромом вместо 900 тысяч штук дано только 238 тысяч. Благодаря этому, приходилось употреблять в кладку почти горячий кирпич.

Кроме того, весьма низкое качество этого кирпича заставляло иногда производить недоброкачественные постройки и штукатурить у них наружные стены.

По впечатлениям докладчиков, кирпичные заводы кустпрома не представляют сколько-нибудь серьезного предприятия. На них совершенно нельзя надеяться.

Плохо также дело обстоит и с лесом. Лесзаг до сих пор не удосужился выгрузить приплавленный в Белово лес, который валяется в речке Бачат,—мокнет там и портится.

В будущем году строительство Сибугля по всем трем конторам (Ленинская, Прокопьевская и Кемеровская) разовьется на 7 миллионов 530 тысяч рублей. На все это строительство потребуется до 18 миллионов штук кирпича. И Сибуголь, не питая никакой надежды на кустпром, основную часть этого стройматериала думает произвести на своих заводах.

Все свои строительные работы в будущем сезоне Сибуголь думает по возможности, механизировать.

Ощущается недостаток в квалифицированных строителях в текущем году. Этого нельзя допускать в будущем, озаботившись своевременной заявкой на рабсилу из европейской части.

СОДОКЛАД КЕМЕРОВСКОЙ СТРОЙКОНТОРЫ

По всем строительствам текущего года как на химзаводе, так и на руднике кемеровская стройконтора думает выполнить программу в срок.

Основные дефекты в строительстве об'ясняются об'ективными причинами. Так же, как и в Белово, титульный список менялся несколько раз. Проекты Сибугля поступали иногда гораздо позднее уже установленных сроков для начала той или иной постройки.

Проект элеваторной ямы, необходимой для пуска третьей батареи, только на-днях получен. Постройка этой ямы задержит пуск батареи не меньше, чем на месяц.

Поступление строительных материалов (по заявкам Сибугля) все время было неаккуратным. Некоторые материалы (гвозди, обвязочная проволока и проч.), заказанные стройконторой для начала сезона, поступают только теперь. Недостаток из вести все время создавал значительные перебои. Извести этой очень много в Кузнецкстрое, но получить ее оттуда было невозможно.

Тяжелое положение создалось с кирпичем. **На сегодняшний день кустпром недодал 950 тыс. штук кирпича, или выполнил только на 26 процентов заключенный с ним договор.**

Неустойчивость кустпромсоюза выразилась даже в заключении договоров. В договоре с кемеровской стройконторой, например, написано, что стройконторы обязуются взять и тот кирпич который будет излишним сверх договора!

На будущий год в кемеровское строительство будет вложено 2 милл. 577 тысяч рублей. На одно только жилищное строительство будет затрачено 575 тысяч.

По окончании докладов совещание перешло на работу комиссий по выработке конкретных мероприятий.

В БУДУЩЕМ ГОДУ ПОСТРОЙКА ЦИНКОВОГО ЗАВОДА ЗАКАНЧИВАЕТСЯ

(Доклад инженера Савченко)

В 1928-29 году на строительство цинкового завода израсходовано около трех миллионов рублей.

Титулярный список по работам менялся Москвой пять раз, что крайне болезненно отражалось на строительстве. Были случаи, когда начавшуюся деревянную постройку заменяли каменной или наоборот. Раза два или три решался вопрос о водоснабжении—то строить водопровод, то не строить.

В общем строительство находится на удовлетворительном положении. Программа будет выполнена к сроку как по строительству цехов, так и по жилищным постройкам.

Все задержки, а также и дефекты упираются главным образом в крайнюю недостачу основных стройматериалов. Нехватка к срокам кирпича—это самое больное место в строительстве.

Кустпромсоюз—главная снабжающая кирпичем организация, систематически не выполняет своих договоров. Его заводы в Белово слишком бедны, совершенно необорудованы и не внушают никакого доверия. На будущий год необходимо эти заводы передать в ведение управления строительством завода.

Неаккуратная Присылка проектов и чертежей полиметаллом доходит иногда до смешного. Однажды был прислан проект исправленный красными чернилами и без всяких оговорок. Верить этому или не верить? Запросили телеграфом, а оттуда поступает: „Исправленному красными чернилами верить". Тут время и лишние расходы.

Недостача кирпича заставила пойти на своеобразную сделку с Кузнецкстроем. Там был кирпич, но не хватило строительного толя. Мы купили этот толь в Новосибирске, дали его Кузнецкстрою и в обмен получили 200 тысяч штук кирпича.

В будущем году на строительство будет израсходовано 5 миллионов рублей. По программе будущего года завод должен быть закончен на все 100 процентов.

Для начала строительного сезона (в мае) потребуется на заводскую площадку до 3 миллионов штук кирпича. В будущем году будет строиться водопровод, стоимостью 600 тысяч рублей. Будет построена также и поселковая канализация.

Для того, чтобы будущий сезон мог пройти с меньшим количеством ошибок, необходимо теперь же, начать заботу о кирпиче. Без достаточного количества этого кирпича, строительный план будет сорван.

Необходимо также создать благоприятное положение с вербовкой квалифицированных рабочих, которых потребуется 1500 человек.

Лесзаг должен принять все меры к тому, чтобы строительство не имело задержек по недостаче лесоматериалов.

◆ **В Вильно** (Польша) **состоялась внушительная антивоенная демонстрация,** организованная по инициативе компартии, рассеянная полицией.

Московский слет пионеров

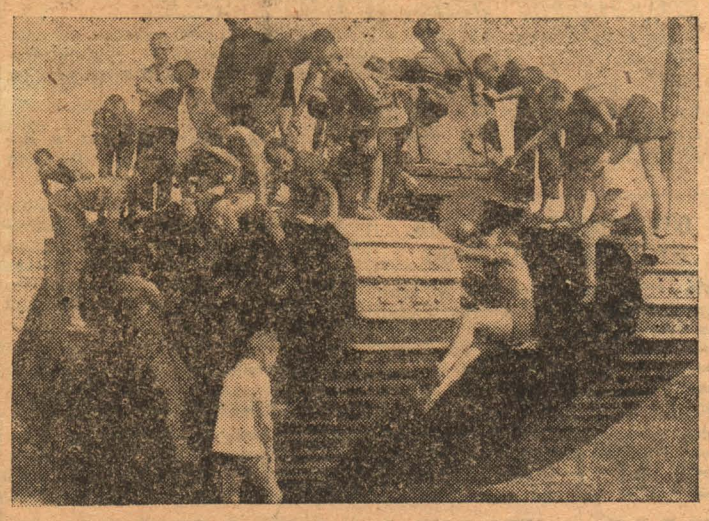

НА СНИМКЕ: Пионеры осматривают танк на пионерской выставке на стадионе в Москве.

ШАХТА БЕЗ ВОЗДУХА

На расширенном совещании рабкоровской бригады выяснилось, что в шахте плохо налажена вентиляция. Из-за недостатка воздуха многие забои не работают в течение 2-3-х месяцев.

На расширенном совещании по вопросу о технике безопасности представитель окружной инспекции труда тов. **Ваньков** сообщил, что в течение пятилетки Кемеровскому руднику на различные мероприятия по технике безопасности будет отпущено 697.500 рублей. Эта сумма будет использована приблизительно так: 165.750 рублей—на проветривание выработок, 42265 рублей—на передвижение людей и грузов, 120000 руб.—на борьбу с угольной пылью и газами, 40055 р.—на пожарную охрану, 89200 руб.—на освещение, 400 руб.—на спасательную станцию, 53680 р.—на разные мелкие мероприятия и остальные 36300 р. будут израсходованы на номенклатурные работы.

Совещание такую наметку одобрило, но никаких предложений по пятилетнему плану не сделало: все представители пришли на совещание с пустыми руками, так как окружная инспекция труда не озаботилась своевременно разослать по организациям проект „пятилетки". В результате—конфузливое молчание.

50 ИЛИ 70 ПРОЦЕНТОВ?

Гораздо больше было разговоров по докладу о выполнении плана работ по технике безопасности за 1928-29 операционный год.

По Кемеровскому руднику (Центральная шахта) в нынешнем году было намечено израсходовать на технику безопасности 109.850 р. Но эти средства расходовались крайне медленно. Так, например, на первое июля по шахте было израсходовано только 51550 р., т. е. меньше 50 процентов.

Из 42 намеченных к выполнению мероприятий по технике безопасности на 15 августа было целиком выполнено только 7 мероприятий, 11 мероприятий еще совершенно не начаты, а остальные 24 выполнены от 10 и до 80 процентов.

Когда на совещании спросили заведующего Центральной шахтой тов. Рыжкова, почему так медленно расходуются средства на технику безопасности, он ответил:

— Я считаю, что мы мероприятия по технике безопасности выполнили не на 50 процентов, а на 75.

Действительность, как видно, для тов. Рыжкова доказательство неубедительное.

БОЛЬНОЕ МЕСТО—ВЕНТИЛЯЦИЯ

Особенно больное место в шахте—вентиляция. В целях улучшения вентиляции было намечено перекрытие вентиляционной печи на севере Кемеровского пласта, проходка вентиляционного квартала под штрек № 8 Диагонального района и, наконец, расширение и восстановление вентиляционных выработок по шахте. Все эти работы еще далеко не закончены. Для характеристики того, как администрация относится к работам по технике безопасности, достаточно указать на то, что средства в сумме 15 тысяч рублей, ассигнованные на расширение и восстановление вентиляционных выработок в первом полугодии, были израсходованы только на 10-11 проц. А в это время в шахте стоит газ, растут простои. Сокращается добыча угля.

КАМЕННЫЙ МЕШОК

Интересен и очень поучителен вот какой факт: на втором уклоне Кемеровского пласта делается проходка нового штрека. Проходка уже прогнана на 200 метров, но воздуха в этом штреке становится все меньше. Забойщики в штреке не работают вот уже третью неделю. Почему, разве нет вентиляторов? Ничего подобного. Вентиляторы есть, но они не дают в штрек свежего воздуха ни одного куб. грамма, а занимаются исключительно перегонкой газа. Случилось это по очень простой причине: вентиляционная печь на линии штрека своевременно пробита не была, поэтому штрек превратился в каменный мешок, наполненный сплошным газом.

На бремсберге шахты и в прилегающем к нему штреке работы прекращены также по причине недостаточной вентиляции. Средства на вентиляцию были отпущены в достаточном количестве. Это не отрицает ни инспектор труда, ни администрация шахты. Вся беда в том, что эти средства расходовались с преступной медленностью. Администрация шахты спохватилась только тогда, когда из-за газа пришлось закрыть самые выгодные забои. Правда, теперь на втором уклоне Кемеровского района пробивается вентиляционная печь, которая соединит загазированный штрек (каменный мешок) с горизонтом 128 метра и тем самым обеспечит нормальный круговорот воздуха на 2-м уклоне Кемеровского пласта, но это будет достигнуто только через два месяца.

Отмечая недостатки вентиляции в шахте, некоторые товарищи, выступавшие в прениях, считали распределение средств на вентиляцию по пятилетнему плану в основе неправильным.

По плану к концу 1934 года на вентиляцию Кемрудника предполагается израсходовать 80 тысяч рублей с расчетом—по 20 тысяч ежегодно. Но если учесть, что в Центральной шахте с вентиляцией обстоит крайне неблагополучно, то 40 тысяч рублей в первые два года на „борьбу с газом и угольной пылью" далеко не хватит. На оборудование вентиляции надо обратить самое серьезное внимание в первые годы пятилетки. Только в этом случае шахта будет усиливать в дальнейшем свое производство безболезненно.

ИНСПЕКЦИЯ ТРУДА ДРЕМАЛА

В прениях также отмечалось, что теперешняя система вентиляции ни куда не годится. Ее нужно тщательно пересмотреть с тем, чтобы усилить в шахте постоянную вентиляцию (установка стационарных вентиляторов).

За слабое проведение мероприятий по технике безопасности совещание винило не только администрацию шахты, но и окружную инспекцию труда, которая, отлично зная о том, как проводятся мероприятия в шахте, все-таки надлежащих мер для ускорения дела не принимала.

Совещание постановило вопрос о технике безопасности вынести на широкие собрания рабочих.

Шахтком пока с организацией таких собраний не торопится.

А следовало бы.

Р-й.

По газетным столбцам

ЗА НЕПРЕРЫВНУЮ РАБОЧУЮ НЕДЕЛЮ

Непрерывная рабочая неделя из области общих рассуждений проходит в жизнь. „Комсомольская правда" пишет:

„В чем смысл этого начинания и что оно может нам дать? Благодаря непрерывной рабочей неделе мы сможем в максимальной степени, с максимальной загрузкой использовать имеющиеся у нас промышленные предприятия. Это потребует большего количества рабочих, и следовательно, скажется на сокращении безработицы. Это даст нам большую добавочную продукцию.

При непрерывной призводственной работе мы будем иметь, по предварительным подсчетам, за четыре последние года пятилетки добавочный прирост продукции по крайней мере на 15 миллиардов рублей. И, что особенно важно отметить, этот прирост произойдет за счет продукции нашей тяжелой индустрии, как наиболее обеспеченной сырьем.

Максимальное использование наших промышленных предприятий даст нам возможность не торопиться с развертыванием таких отраслей производства, для строительства которых мы должны были бы выделить большие суммы денег. В частности, при непрерывной производственной работе мы можем отложить или замедлить капитальное строительство в ряде отраслей легкой промышленности, используя в максимальной степени уже работающие предприятия".

Непрерывная неделя, по самым приблизительным подсчетам, дает нам возможность выполнить пятилетку в четыре года.

„Первый год пятилетки показал, что пятилетка не только вполне выполнима, но даже больше: пятилетний план народного хозяйства мы можем выполнить в более короткий срок. И сейчас уже является популярным лозунг: „Выполнить пятилетку не в пять лет, а в четыре года".

В чем тут дело? Основное заключается в том, что план дал возможность мобилизовать массы, он дал возможность сосредоточить силы на основных узловых пунктах. От распыления сил, от работы вразброску, от некоторой стихийности, которая у нас еще господствовала в ряде отраслей промышленности и в сельском хозяйстве, мы перешли к собиранию сил, к созданию мощных таранов, которые дают нам возможность вернее бить по остаткам капитализма и быстрее разрешать основные задачи, стоящие перед страной в этот реконструктивный период".

Бесспорно, что громадным рычагом в этом деле является непрерывная производственная неделя.

„Вопрос о непрерывной производственной работе недавно обсуждался в Совете Народных Комиссаров СССР. Совнарком решил осуществить переход на непрерывную производственную неделю в 1929—30 году, а там, где это возможно, еще в текущем 1928—29 году. Совнарком дал Госплану СССР директиву разобрать соответствующие поправки к пятилетнему плану и учесть в разрабатываемых сейчас контрольных цифрах народного хозяйства на 1929—30 год переход ряда отраслей нашей промышленности на непрерывную работу".

Это решение Совнаркома имеет чрезвычайно важное политическое значение: оно означает, что от отдельных, разрозненных мероприятий, от перехода небольшого числа предприятий на непрерывную работу—мы сейчас уже идем к переводу нашей промышленности на непрерывную неделю.

СООБЩАЕМ КРАТКО

◆ **В Калькутте** (Индия) на семи предприятиях джутовой промышленности началась новая забастовка 45 тысяч рабочих.

◆ **В форте Думнейт, близ Бухареста,** по невыясненной причине произошел взрыв, уничтоживший огромные запасы патронов и снарядов. Форт взрывом разрушен.

◆ **Дирижабль „Граф Цеппелин"** вылетел из Токио 21 августа в 9 ч. вечера в дальнейший полет.

◆ **Перед зданием румынского посольства** в Варшаве состоялась демонстрация рабочих, организованная в знак протеста против репрессий, применяемых румынским правительством в отношении к бастующим горнякам в Лупенах. Полиция рассеяла демонстрантов и арестовала 43.

◆ **Секретариат ЦК английской компартии опубликовал** сообщение, что на последнем заседании ЦК партии правые ошибки партийных лидеров обнаружились с совершенной ясностью, в связи с чем решено произвести организационные перемены в руководстве партии.

◆ **После трицатидневного перерыва** возобновился впервые после запрещения орган чехословацкой компартии „Руде Право".

НА ПОСТРОЙКЕ 3 БАТАРЕИ КОКСОВЫХ ПЕЧЕЙ

НА СНИМКЕ: В обеденный перерыв читают газету.

ЛенЦРК НЕ СУМЕЛ ИЗЖИТЬ ПЕРЕБОЕВ В СНАБЖЕНИИ

В магазинах Ленинска нет таких товаров, как соль, овощи, яйца и др. Неправильная разверстка создает очереди

ГНИЛЫМИ ПРОДУКТАМИ КОРМЯТ В СТОЛОВОЙ КЕМЦРК

ОТСУТСТВУЮТ НЕОБХОДИМЕЙШИЕ ТОВАРЫ

Перебои в необходимых товарах (соль, крупа, овощи, яйца и другие) вызывают справедливый ропот со стороны членов-пайщиков. Неправильная разверстка по магазинам приходящих товаров и их распределение пайщикам (в особенности ниток) создают очереди, (у магазина № 7). Другие магазины—Акорт, госшвеймашина — ниток не имют вовсе. Частник берет 50 коп. за катушку.

Такое-же безобразие наблюдается и с отпуском мануфактуры. Мануфактура раньше выдавалась кому и сколько угодно. Не члены-пайщики (крестьяне и обыватели) набирали ворохами. Спохватился ЦРК, когда полки оказались пустыми. Установили норму по книжкам. Получается „то густо, то пусто". Мануфактурные отделения имются только в двух магазинах, да и те отдалены от массового покупателя. Помещения магазинов темны.

В более близких к рабочему потребителю магазинах не имеется требующихся товаров. Цены на галантерейные товары одинаковы с частником. В общем и целом ЛенЦРК совершенно не приспосабливается к обслуживанию членов-пайщиков в части снабжения необходимыми товарами.

Что нужно сделать ЦРК? Прекратить „торговлю ради торговли" (отпуск товаров кому попало). Оборудовать в магазинах на Камышинке, Журинке и на станции все отделы вплоть до мануфактурного. Ликвидировать очереди в магазинах. Стремиться обслужить в первую очередь членов-пайщиков и, главным образом, рабочего с производства. Ликвидировать винные полки в магазинах, заменив их другими товарами. П.

ЛАРЬКИ ЦРК ПУСТУЮТ

В июле Кузнецкстрой посетила крайкомиссия, которая сделала выводы по обследованию состояния вопроса рабочего снабжения, нормирования, охраны труда и быта и т. д.

Много нашла ненормальностей эта комиссия, много сделала предложений. По предложению Крайкома, нужно было увеличить ряд ларьков для ЦРК на строительстве, что и было выполнено администрацией Кузнецкстроя, но благодаря неповоротливости правления ЦРК ларьки пустуют. Правление оправдывается тем, что якобы негде взять продавцов. А продавцы крутятся перед носом у правления.

Добились рабочие мануфактуры А нитки приходится покупать у восточного товарища (китайца) за 50 коп. катушку. Махорки уж нет давно, заставили покупать папиросы.

Привезли крымские яблочки. Только гнилые. Акт выдержал. Ну конечно, выдержал и рабочий.

Рабочих интересует вопрос—выдержало бы этот хлеб и яблоки само правление ЦРК?

Дядя Ваня.

ХАРЧЕВКА, А НЕ СТОЛОВАЯ.

На днях состоялось собрание столующихся столовой № 1 ЦРК (на Кемрудунике). Несмотря на то, что первое собрание было сорвано, так как не соизволил явиться представитель ЦРК, и на этот раз никто из членов правления не явился.

Решено было собрание все-таки провести.

Из 40 собравшихся выступало порядочно.

В основном выступающие отметили следующие недостатки в работе.

Продукты, употребляемые на приготовление пищи, никуда не годятся. Суп или щи всегда постные, жиров нет. В компоте попадают черви. Меню в большинстве случаев однообразное. Порции малы, рабочему никогда их не хватает.

Часто пища подается в грязной непромытой посуде. Столы промываются и протираются плохо.

Квалификация работников столовой (как поваров, так и остальных) слаба. Официантки для разноски порций не имеют подносов и создается лишняя непроизводительная беготня. Организованности в работе нет. Подачу обеда задерживают больше чем на час, и на работу зачастую приходится опаздывать. В день каждому столовнику на бесплодное ожидание приходится тратить минимум 2 часа. В месяц это составит 60 часов. Если взять всех 180 человек, то это составит цифру 10800 часов непроизводительно потерянного времени. Во время подачи пищи проявляется небрежное отношение официанток к столовникам. В книгу жалоб много пишется жалоб, но мер никаких не принимается.

Введенная форма новых талонов никуда не годится. Она, не считаясь с желаниями столовника, заставляет его есть сразу в обед и первое и второе блюдо.

В резолюции собравшиеся решили: „обратить внимание союза горнорабочих и секции горсовета на такое безобразное отношение ЦРК к постановке народного питания".

„Столовая должна быть действительно рабочей, а не смахивать на харчевку",—заявило собрание.

Столовник.

Распугали потребителей...

Гниют тысячи рублей

За Центральной шахтой на десятки тысяч рублей уже около 3 лет гниют около закрытых ходков крепи, горбыли, плахи, однорезки и бревна. Сейчас еще не поздно собрать этот материал и свезти в склад.

На лесоскладе лес также не предохраняется от гниения, новые плахи кладутся без подкладок. Хорошие крепи ставятся на столбы временной ограды. Лес, из которого можно изготовлять крепи,—режут на дрова.

За такие вещи кого-то нужно отдать под суд.

Бригада: Машковский, Баранов, Тарасов.

РАБОЧИЕ ПИСЬМА

На Кольчугинской линии и Тельбессновостройке администрация не соблюдает правил НКПС и НКТ СССР от 7 марта 1929 года за № 99 о несчастных случаях. Плохо обстоит дело с регистрацией, учетом, расследованием и посылкой к инспектору труда извещений о несчастных случаях.

Несмотря на неоднократные разяснения инспектора труда о необходимости серьезного внимания к этому делу, администрация не обращает никакого внимания. Сейчас привлекаются к ответственности Вараксин, Лошкарев, Кондратьев, Денисов и др. за нарушение правил о технике безопасности.

Бездомный.

На Химзаводе рабочие принимаются на работу без всякого медосмотра. Ни завком, ни профсоюз, ни охрана труда этим делом не занимаются. Интересно, чье это дело?

Участник.

Не обращает внимания охрана труда на заявления рабочих лесного склада Ленрудника, что штат у круглой пилы необходимо увеличить, особенно по уборке материалов. Завед. тов. Вахрутдинов принимает на лесопильные рамы не членов союза—зажиточных крестьян (например, Салмин). А есть бедняки, которым нечем жить. Надо бы заву в этом деле разбираться.

Рабочий.

Пропагандист красного уголка чувашей на Кемрудунике Кузьмин для воспитания остальных чувашей не хочет приобрести для них какую-либо литературу, найти для этого какие-нибудь средства, а он растрачивает какие есть. Например продал старые газеты, взял 5 рублей и прикарманил. П.

Правление Кемеровского ЦРК и торговый отдел не прислушиваются к просьбам покупателей. Закупают товар, который рабочему не нужен. Например, закупили одну тысячу рюмок и бокалов, которые стоят давно и никто их не покупает. Деньги никакого оборота не делают, а сотни покупателей ходят и спрашивают стеклянной посуды (банок) для хранения молока и варенья. Этого товара у ЦРК днем с огнем не найдешь. П.

ВЫПОЛНИЛ-ЛИ ХИМЗАВОД СЧЕТ УРАЛА?

ПРИЕХАВШАЯ УРАЛЬСКАЯ ДЕЛЕГАЦИЯ УТВЕРЖДАЕТ, ЧТО СЧЕТ УРАЛА ХИМЗАВОДОМ НЕ ВЫПОЛНЕН: В ХИМЗАВОДЕ ИМ НЕ ДАЮТ ДОКАЗАТЕЛЬСТВ ВЫПОЛНЕНИЯ СЧЕТА ТРОЙКА-ЖЕ ХИМЗАВОДА УТВЕРЖДАЕТ, ЧТО ВЗЯТЫЕ ОБЯЗАТЕЛЬСТВА ВЫПОЛНЕНЫ

ЖДЕМ ОТ ХИМЗАВОДЦЕВ ОТВЕТА

ОТЧЕТ РАБОЧИХ И СПЕЦИАЛИСТОВ ХИМЗАВОДА

Товарищи рабочие Урала!

Урало сибирская перекличка, вылившаяся затем во всесоюзное соревнование всех трудящихся, вызвала под'ем творческих сил рабочих нашего завода. Живее зашевелились мысли, резче стала проявляться инициатива, крепче и вернее стали вколачивать каждый гвоздь в социалистическое строительство.

Приезд Уральской делегации вызвал сдвиг в нашей работе; перекличка усилила темп нашей заводской работы.

Вынесенные вами требования к нашему производству мы горячо обсуждали на производственных совещаниях и вынесли ряд предложений по повышению производительности и улучшению качества фабрикатов. В результате ряд проведенных в жизнь предложений рабочих дал свои положительные результаты. Рабочие завода дали обязательство улучшить свою работу и подписали социалистический договор на выполнение производственных заданий на 100 проц. Организованы ударные бригады, ударные смены.

По основному, коксовому, производству нашего завода получены следующие результаты.

ПОВЫШЕНИЕ ПРОИЗВОДИТЕЛЬНОСТИ

За 1927-28 год программное задание выжига кокса было 52.950 тонн, фактически выполнено 61.527 тонн, что составляло 105,6 проц. выполнения. 1-е полугодие текущего года дало выполнение программы на 102 процента, а июль текущего года вместо 13.807 тонн по программному заданию дал 16.018 тонн, что составляет 116,01 проц. задания.

За десять месяцев кокса выжжено сверх программы на 8.700 тонн, что дает выполнение на 106,5 проц.

Результат этот сказался вследствие более внимательного обслуживания коксовой установки, правильной регулировки печей, за что говорят и производительность, и сокращение времени коксования коксового пирога с 28,37 часа в начале года до 27,43 часа в июле месяце. Сокращены непроизводительные простои печей.

КАЧЕСТВО КОКСА

1927-28 год давал влагу 9,5 проц. Первое полугодие 28-29 года дало влагу 10,0 проц. Второй квартал 29 года снизил влагу до 9,0. Июль дал—4,5 и за 15 дней августа показатель дает тоже 4,5.

Зольность за эти сроки выражается в цифрах—12,0, 12,2, 12,6, 13,3, 12,5. Крепость 278, 283, 285, 305, 310.

Состав шихты за эти же сроки выражается по шахтам: Кемерово—57, 46,5, 49, 55,5, 40; Ленинск—27, 28, 21, 14, 20; Прокопьевск—16, 25,5, 30, 30,5, 40.

Повышение качества есть, но задерживается благодаря непостоянству содержания золы в поступающих углях с рудников Кемеровского и Ленинского. Зольность вредно отражается на всем коксовом производстве, т. к. она удлиняет процесс коксования, снижает крепость кокса и удорожает выплавку чугуна в доменных печах.

Производительность выжига кокса на трудящегося коксового производства выражается: первое полугодие текущего года программных тонн было определено 37.3. Фактический выжиг выразился в 38,97. Это составило 104,5 проц. выполнения. По соцдоговору должно быть 39,16. Выполнено в процентах 99,5.

Третий квартал дал при прежнем программном задании (37,3) и по соцдоговору (39,16) 43,09 тонн, что дает 115,5 проц. выполнения программы и 110,0 соцдоговора. Июль эти цифры видоизменил так: тонн 44,13, а проценты выполнения выразились в 118,4 и 112.5.

За 10 месяцев 1928-29 года мы имеем в среднем 40,74 тонны выжига на рабочего, что составляет 192,2 проц. выполнения программы и 104 проц. соцдоговора.

По снижению себестоимости тонны кокса с коксиком первое полугодие 28/29 г. дает снижение 0,76 проц., третий квартал 4,53 проц., июль 5,13 проц,—за 10 месяцев (в среднем) 1,72 проц.

Себестоимость 1 тонны кокса в отношении себестоимости принятой нами по соцдоговору снижена на 1,27 проц.

Химпроизводство по выполнению программных заданий и обязательств по соцдоговору представляет следующие данные:

ВЫПОЛНЕНИЕ ПРОГРАММЫ ПО СЫРЬЮ

По смоле проценты выполнения выражаются в таком виде: первое полугодие 120 проц., четыре месяца второго полугодия 150,6, за десять месяцев 138,2 проц.

По бензолу за эти же сроки — 112,4, 104,0, 109,1 проц.

По аммиаку — 113,2, 152,2, 128,8 проц.

Превышение выработки за 10 месяцев в тоннах составит: по смоле 1,431 т, по бензолу 187 т. и по аммиачной воде 330 тонн.

По выполнению программных отгрузок химпродуктов завод реализовал за 10 месяцев 8,765 тонн, что составит выполнение годового задания на 91,5 проц.

По снижению себестоимости средне-взвешенной тонны сырья против программной 101 р. 48 коп. получено за 1 полугодие 90 р. 47 к., за III-й квартал 81 р. 99 коп.

Зарплата на 1 тонну средневзвешенной единицы сырья против программной 23 р. 56 к. снижена в 1 полугодии до 21 р. и в III м квартале до 19 р. 04 коп.

Производительность по химпроизводству на трудящегося повысилась с программной 4,54 тонны до 4,87 т. в полугодии и до 5,33 т. в III квартале.

В основном взятые на себя обязательства по выполнению программных заданий с превышением рабочими завода выполняются.

Завод берет темп, завод выравнивается и подтягивается для завоевания дальнейших улучшений. Нами еще не все предложения приведены в жизнь—еще много предстоит работы, которую мы поведем дальше. Ваше основное требование: увеличение поставки кокса на Урал на 10.000 тонн, мы еще не выполнили.

За 10 месяцев мы дали превышение на 8.700 тонн, но берем на себя обязательство дать на Урал на 10.500 тонн большей вместе с тем обещаем снизить золу до 11,5 проц. с одновременным повышением и остальных качеств кокса.

Учитывая, что каждый процент снижения себестоимости даст вклад в фонд индустриализации социалистического строительства, мы все силы направим на дальнейшее увеличение производительности труда и снижение себестоимости.

Тройка, выделенная в Уральскую ВКК:

Кривдун, Черепанов и Халяпин.

ЧТО ГОВОРЯТ УРАЛЬЦЫ О ВЫПОЛНЕНИИ ДОГОВОРА

Временная контрольная комиссия по проверке договора, заключенного между Уралом и Сибирью во время урало-сибирской переклички, в Щегловск нагрянула совершенно неожиданно. Делегаты прежде всего заявились в завком химзавода

—Будьте добры, покажите нам протоколы и документы, касающиеся выполнения договора,—обратились они к председателю завкома тов. Комарову.

Товарищ Комаров смущенно ответил:

— У нас еще абсолютно ничего не готово. Показать ничего не могу.

Напрасно старались уральцы хоть что-нибудь узнать в завкоме о выполнении договора, заключенного между Уралом и Сибирью. Ни одного протокола, ни одной бумажонки на этот счет они в завкоме не получили.

— Мы поражены тем хаосом и безалаберщиной, какие царят в завкоме химзавода — говорят уральцы.

— Председатель завкома загружен по горло, он исключительно занят телефоном: „левый",—„правый", „правый",—„левый",—только и слышали мы во время нашего пребывания в завкоме.

* * *

— Чтобы не потерять день,—рассказывают делегаты, — мы из завкома вместе с директором завода тов. Гора отправились осмотреть производство. Завод произвел на нас большое впечатление, в цехах мы заметили полный порядок и дисциплину. Сразу видно, что ребята работают на совесть. Но нас удручило другое обстоятельство. Когда мы разговаривали с рабочими в отсутствии администрации о том, есть ли неполадки на заводе, рабочие нам чистосердечно рассказывали, что эти неполадки есть, и для иллюстрации указывали на конкретные примеры. Но стоило только подобный разговор завести при администрации, как те же рабочие начинали смущенно говорить обратное.

Ребята, работающие на коксотушителе, на наш вопрос, — весь ли кокс идет в вагоны одинаковый, не попадает ли туда плохого кокса,—безразлично ответили:

— Мы ничего не знаем, глядите сами.

— У нас создалось такое впечатление, — говорят уральцы, — что с критикой и самокритикой на Кемеровском химзаводе обстоит не все благополучно. Рабочие при администраторах боятся открыто говорить о недостатках производства. А это, видимо, имеет в заводской общественности еще какие-то другие ядовитые корни.

* * *

В управлении химзавода к приезду уральцев тоже не было подготовлено абсолютно никаких материалов. Больше того, уральцам было совершенно отказано в просьбе взять пробу по своему способу в углярке с коксом. Проба, по инструкции завода, обычно берется сверху, не глубже одного метра. Таким образом, выяснить, какой кокс находится в средине углярки и на дне ее, — совершенно невозможно, по способу же уральцев (проба по диагонали от верхнего угла до дна углярки) эта невозможность совершенно устраняется.

— Взять так пробу я не позволю — категорически заявил уральцам директор завода.

Те пошли к главному инженеру Григорьеву.

— Не разрешаю!

— Почему?

— Считаю вашу коммиссию неавторитетной,—ответил он делегатам.

Знает ли тов. Григорьев, что уральская делегация уполномочена Уралметом и рабочими организациями? Знает ли он, что среди делегатов есть старые, с двадцатилетним стажем, инженеры, которые имеют знания и опыт по коксопромышленности ничуть не меньше, чем имеет он? Несомненно знает. Но почему же в таком случае он признал уральскую делегацию „неавторитетной" и не захотел даже разговаривать с ней?

* * *

— Нам известно,—говорят уральцы,—что по выполнению наших счетов на химзаводе кое-что сделано. Нам известно так-же, что на заводе работали и теперь работают ударные бригады. По отчетам заводоуправления мы увидели, что влажность снижена на целых 2 процента. Но во всех этих достижениях мы все таки сомневаемся. Сомневаемся по очень простой причине: нам ни в завкоме, ни в заводоуправлении не показывают подтверждающие документы. А на честное слово мы верить, по своему положению, не можем. Мы не знаем, за счет чего получены на заводе достижения,—за счет ли административно-хозяйственной работы или за счет работы массовой.

Судя по тому хаосу, какой царит в работе завкома, мы уверены, что по профлинии для выполнения договора, заключенного во время урало-сибирской переклички, ничего не сделано. Вокруг наших счетов Сибири, как мы уже выявили, общественное мнение не было организовано, шум не был поднят; а это сделать было необходимо.

* * *

После того, как уральская делегация познакомилась с ответным письмом специалистов химзавода на письмо уральских специалистов, она в один голос заявила:

— Это не письмо, а формальная отписка. По существу тех вопросов, которые поднимались в письме уральских специалистов—почти ничего в письме специалистов химзавода сказано не было. Письмо было составлено кабинетным порядком. Рабочая масса и низший технический персонал о нем ничего не знают.

ВОЕННЫЙ ПОХОД КОМСОМОЛЬЦЕВ

(От нашего ленинского корреспондента)

Приказ по городу

По городу расклеен приказ: „Первому комсомольскому батальону в ночь с 18 на 19 августа приказывается выступить боевым походным порядком в район Ленинск—Егозова „для ликвидации банд противника, ведущих партизанские налеты в районе Ленинска—Егозово".

Комсомольцы Ленинска знают, в чем дело. Прочитав последние строки, они спокойно приступают к делу. Зато базарная обывательская публика, пугливо косясь на приказ, дает полную волю своим языкам.

„Батальон, походным порядком..."

С песнями, со всех концов города стекаются к сборному пункту комсомольские роты. Пришли, заняли свои места, ждут распоряжений. Командный состав на совещании изучает тактическую задачу.

Команда „смирно" прерывает разгалдевшихся ребят. Зачитывается боевой тактический приказ и отдельные задачи по ротам.

Сделан краткий доклад о международном положении.

В полночь батальон из 350 комсомольцев с песнями, четко отбивая шаг, выступил походным боевым порядком.

„Разведка, вперед!"

На окраине города привал. Комбат отчеканивает фразы: „Товарищи, мы подошли к полосе противника, соблюдайте строжайшую тишину. Авангардом назначаю первую роту. Разведка, вперед!".

Тихо, без шума, батальон двинулся. Слышна только вполголоса команда командира, да отдельные фразы передавших донесения разведчиков: „Путь свободен, можно двигаться".

„Батальон, в цепь!"

Неожиданные залпы прервали тишину. Разведка нащупала противника. Завязался „бой". Засевший в кустах отряд обстреливает авангардную роту, идущую впереди главных сил. Авангардная рота в панике рассыпается кто куда,—командир растерялся. Он не знал и не ожидал нападения.

Отправленный секретно от всех заранее отряд имел задачу пропустить разведку и обстрелять главные силы. Отряд не выполнил задачу: —он обстрелял разведку и авангардную роту. Благодаря командному составу, удалось батальон рассыпать в боевой порядок.

Атакой был разгромлен отряд, расстрелявший разведку и авангардную роту. При свете костров батальон отдыхал.

Три часа сна по-боевому

Ночная военная игра—и переход окончен. Батальон с рассветом вступал в деревню. В заранее приготовленном закрытом сарае на раскиданной соломе три часа отдыха—сна. „Без комфортика приходится спать,—шутят ребята,—но ничего, по-боевому, в армии не это придется испытать".

Резко запел сигнальный рожок. Под'ем. После поверки разбились на два отряда и один отряд вышел, имея оборонительную задачу. Через час с песнями по деревне вышел в наступление второй отряд. Обратный путь прошел в наступлении.

Даешь следующие походы!

Разбор военных игр и похода показал, что стремление у комсомольцев к изучению военного дела большое; они рекомендуют чаще устраивать такого рода походы. Райсовет ОСО и командовавший батальон это стремление учтет. И. П—рев.

УСПЕХИ ЭЛИКТРИФИКАЦИИ

Двигатели переходят на электроэнергию

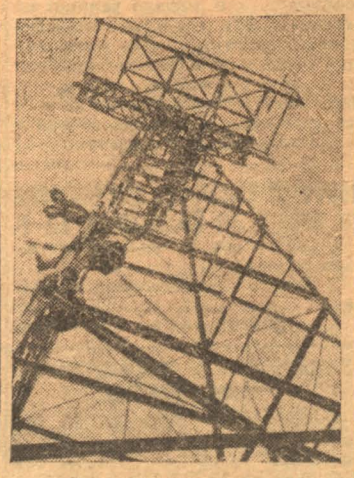

НА СНИМКЕ: Проводка линии высокого напряжения на Кемрудунике.

НА ОГОРОДАХ „БОЕВИКА“ БОЛЬШОЙ УРОЖАЙ ОВОЩЕЙ

Бригада домохозяек обследовавшая огороды „Красного Боевика“ нашла, что артель свободно выполнит договор на поставку овощей

Когда мы были недавно в правлении ЦРК, то там нам авторитетно заявили:

— Огурцов не будет. Вместо огурцов на грядах пустоцвет.

— С картошкой неурожай.

— Капуста плохая.

Пожимая плечами, наши кооператоры давали понять, что они никак ни в чем не виноваты. Они дела и все, что могли и не их вина, если...

Договоры лежали перед нами с твердыми цифрами тысяч килограмм разных овощей, которым не суждено попасть в церабкооповские овощехранилища.

Поэтому оправдательные доводы цифры договоров мы решили проверить там, где эти овощи растут.

* * *

Не доезжая до Козловского озера, за которым расположен огород артели безработных женщин „Красный боевик“, мы встретили медленно двигающийся тяжело нагруженный воз.

— Вот так пустоцвет! невольно вырвалось, когда узнали, что воз нагружен огурцами с огорода „Красный боевик“. 2300 штук огурцов везли для столовой химзавода.

По дороге между кустарниками мы выехали на другую сторону озера. Слева озеро, справа от берега огороженей на 150 кустарник. Между ними неровные полосы огорода. По середине огорода на берегу озера деревянно стройчатая избушка.

* * *

Тяжело, очень тяжело слушать, как работница об'ясняет „помощь“ ЦРК огороду. И вместе с этим хочется спросить:

— Где же пустоцвет—на огороде или в головах кооператоров?

Вероятнее всего у последних. Но разложим все, что мы видели и слышали по порядку.

Даже после того, как с нами встретился воз с огурцами, на грядах мы нашли несколько вызревших огурцов.

По договору с ЦРК артель „Красный боевик“ должна снять 20 000 штук. Около 10 тысяч уже снято. Если не ударят ранние морозы, то нет никакого основания думать, что договор не будет выполнен.

Как на подбор, крупная картошка, совсем не сходится со словами кооператоров —С'ездите на огород, товариши, и вы увидите и убедитесь. Ваши слова о картофельном неурожае—пустые слова.

Хороши также помидоры. Нечего бояться за урожай капусты.

Может быть и ничего этого не было бы, если бы артель из 15 человек не приложила огромнейшие усилия—спасти огород от засухи.

— С 4 часов,—рассказывает работница—до ночи мы поливали огород ведрами. Прямо-таки измотались.

Зато совсем не измоталось правление ЦРК. Отпустило артели 900 рублей—на посадку, семена и на аренду земли—и успокоилось. Да еще летом выдали каждому члену артели по 15 рублей. И все. Теперь ожидая огородного урожая, некоторые из работниц принуждены „собирать кусочки“, „занимать деньги у знакомых“.

— А в ЦРК обращались?

— Сколько раз... И разговаривать не хотят.

Так помогает ЦРК огородной артели.

Рядом с огородом озеро. Недорого бы стоило провести искусственное орошение, но огород приходится поливать ведрами.

На огороде есть непорядки, которые незаметны для членов артели незнакомых с огородничеством. Кто говорит, что нужно обрывать верхние ветки у помидор, а кто говорит—нет. Точно же сказать некому. В артель ни разу не приехал огородник и не дал доброго совета.

* * *

Лучше было бы если бы правление ЦРК не разводило руками над договором и бросило бы свои сомнения. „Красный боевик“ договор свой выполнит. Дело за вами, кооператоры!

Бригада домохозяек: Вишневская, Комарова, Самульцева, Тароцата, Масакова, Лекшинская и Воронина.

КОРОТКО О ФАКТАХ

◆ **Правление Кемеровского ЦРК** разрешило каждому пайщику вносить авансы для бронирования за ним соответствующего количества овощей.

◆ **Специалист по кирпичному производству** направляется в конце августа сибкустпромсоюзом в наш округ для установления места постройки кирпичных заводов.

◆ **Завтра закрывается** оздоровительная детская площадка окрздрава. При закрытии будет проведено родительское собрание, которое подведет итоги работы площадки.

◆ **Окрсоветом ОДН** заканчивается подбор работников по ликвидации неграмотности. В этом году ликвидаторы принимаются не меньше, чем со средним образованием.

◆ **На соревнование по городкам**, перетягиванию каната и метанию гранаты вызвал коллектив постройки жилдомов рабочих постройки дома окружкома. В соревновании будут участвовать исключительно взрослые рабочие.

◆ **В этом году** продажа тетрадей врозницу производиться не будет. Все тетради будут распределяться исключительно по школам. Сейчас в сибкрайиздате имеется до тысячи штук тетрадей и в скором времени будут получены дополнительные партии.

ТОРГОВОЕ СОВЕЩАНИЕ

28 августа при окрторготделе созывается окружное торговое совещание. На это совещание приедут представители всех рабкоопов и сделают доклады о рабочем снабжении на местах.

Будут обсуждены вопросы о снабжении вообще и выработаны конкретные мероприятия по расширениюторговой сети на будущий год.

МАСЛО—СДАТЧИКАМ СЕМЯН

При всех заготовительных организациях по хлебозаготовкам текущего года будет создан специальный фонд подсолнечного масла. Каждый сдатчик каких бы то ни было маслосемян(подсолнечных, конопляных и проч.) за один центнер семян получит 3 килограмма хорошо отработанного масла.

Это мероприятие введено в целях борьбы с плохим-кустарническим производством масла самими крестьянами.

ЗЕРНО ДЛЯ ПОСЕВА ПЕРЕСЕЛЕНЦАМ

Из края получено извещение, что для переселенцев Кузнецкого округа, прибывших в текущем году, будет выделено 1276 центнеров семенного серна для осеннего посева. Зерно будет отпускаться в счет переселенческих кредитов.

НАКАЗ ГОРСОВЕТУ ОСТАЛСЯ НА БУМАГЕ

Группы депутатов на производстве до сих пор не созданы

Прочтите наказ избирателей горсовету, где обращается внимание на массовую работу. Очень хорошие слова, очень приятные перспективы. Следует их хоть немного повторить.

— „Разбить членов и кандидатов горсовета по секциям и наладить плановую работу последних, а так же наладить отчетность членов перед избирателями“.

Если первая часть этого пункта о разбивке по секциям выполнена без особых затруднений, то вся остальная часть пункта остается не выполненной целиком. Как плановость, так и отчетность фигурируют только в „памятке депутатов“, а на деле отсутствуют.

В плане работы президиума горсовета на июль, август и сентябрь имеются попытки „наладить производственные группы депутатов“. Начинание очень хорошее, но почти за год горсоветом в этой области ничего не сделано.

В том же наказе мы читаем:

„Провести прикрепление членов секции по отраслям работы к учреждениям и предприятиям“.

Поздновато теперь заниматься налаживанием производственных групп депутатов. Но лучше поздно, чем никогда. Выполнение же плана по массовой работе грозит тем, что и в сентябре прикрепление членов произведено не будет.

Но наказ обращает внимание не только на активность и работоспособность членов горсовета.

Вот пункт наказа, который гласит:

— „Привлечь к работе горсовета самих избирателей“.

Может ли горсовет вообще и каждая секция в частности похвастать каким-либо количеством избирателей, принявших участие в их работе.

На это отвечает ряд фактов, которые сводятся к одному:

— **Никто из избирателей в работу секций не втянут.**

В нашей газете вопрос об оживлении массовой работы ставился не раз. Мы еще раз напоминаем президиуму и всему составу горсовета о пунктах наказа.

Неужели некому взяться, некому начать важную работу?

Пока—**никто не взялся.** А в результате весь состав горсовета пожинает горькие плоды собственной бездеятельности. На недавно созванный пленум горсовета из 200 членов явилось только 50. И около 20 человек избирателей. Не менее горькими плодами является систематический срыв заседаний секций.

Ни на одну из заметок „Кузбасса“ о массовой работе горсовет не обмолвился ни одним словом. Ни одного постановления об усилении массовой работы не написано, ни одного мероприятия не проведено.

В порядке обсуждения из, всего что писалось и пишется в газете „Кузбасс“, следует вынести одно заключение:

— Не провести-ли через „Кузбасс“ отчетную кампанию секций горсовета? Было бы не плохо, если бы по этому предложению высказались как члены горсовета, так и избиратели.

А. А.

ПОПРАВКА

В № 190 „Кузбасса“, в об'явлении Кельбесской группы „Союззолота“ ошибочно напечатано „строителей“. Следует читать: „**Требуется 100 человек старателей.**

Щегловск будет иметь стадион

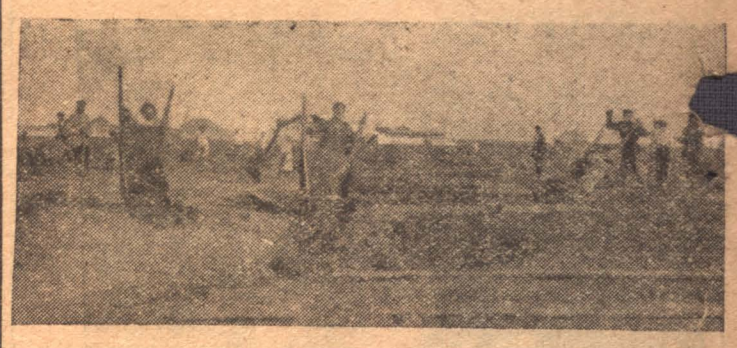

НА СНИМКЕ: Подготовительные землянные работы на месте будущего стадиона.

СОБАЧИЙ ФОКСТРОТ

Не успели еще стихнуть отголоски краевой культурной конференции горняков, не успело потерять свою остроту веское слово, бичующее аполитичность нашей культработы, стены клуба поверхностных цехов еще таят в себе призывы горняцких культурников—к работе вдумчивой, лишенной всяких крикливо-халтурных налетов, и насыщенной ясными политическими установками, — как из стен щегловского дворца труда, волей руководителя культработы тов. Левина выплюнута очередны пошлость.

—„Анонс! Дворец труда. Ждите! Скоро! на днях! Ждите“. Листовка, размноженная типографским станком в количестве 1500 экземпляров заинтриговывает, загадочно подмигивает, зовет, обещает...

Что обещает?

Помилуйте, стены дворца труда, вместо развлечений и получения культурных установок в скором времени будут осчастливлены приездом коллектива дрессировщиков животных М. И. Наркевича. Какая неожиданность, какое счастье для Щегловска, какая редкая возможность для щегловских химиков и горняков! И какой небывалый случай для культруководителя и администратора дворца труда П. М. Левина блеснуть своими рекламными способностями!

Вы подумайте!

Афиша обещает показать:

„Веселый трюк—сабачка-вор, преступление или наказание“.

Словечки-то! „Преступление и наказание!“ Прямо из Достоевского. Виват Левин! Использовал в „Культурных целях“ литературу.

Дальше:

„Сабачка - математик — сложение вычитание, умножение, деление. Вы подумайте! Там литература, здесь математика. Какой простор!

Дальше начинается быт.

„Свадьба крыс. Сабачки-жонглеры, собачки-прыгуны.

Потом ужас:

„Шествие крыс в львиную пасть“.

Мы будем кричать: „Позвольте, как в пасть? Без возврата?“

Конечно, нет. С возвратом. Без возврата—нельзя: мышей не хватит. Это просто трюк Наркевича и Левина. Номерок, так сказать. Маленький обман! Хитрые шалунишки!

К концу афиши и настроение составится и его язык переходят в настоящий раж.

„Фуррор! собачий бал, фокстрот, танец национальностей“.

Спешите! Спешите!

Тем более, что:

„М. И. Наркевич имеет ряд благодарностей за его работу с собаками и крысами“. Имеет...

А вод администратор П. М. Левин, видимо, еще не имеет благодарностей за его работу с рабочими. Выходит, что и Левина нужно поблагодарить.

* * *

Чудные дела творятся в Щегловске! Не успели стихнуть вдумчивые призывы культконференции, как размноженные листовки возвещают о новой пошлости, организованно преподносимой рабочим под видом культработы.

— „Следите за афишей“.

К чорту афишу!

— Следите за Левиным!..

Юр. Анчаров

С фото-аппаратом по городу

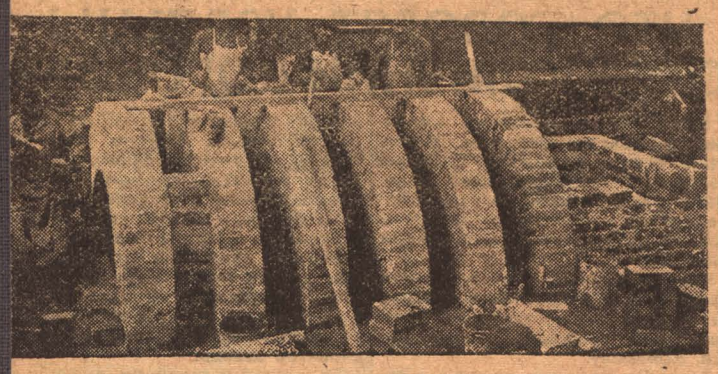

НА СНИМКЕ: Распределительная коробка трубы ...й батарей.

ПРОИСШЕСТВИЯ

◆◆ **Задержаны.** Угрозыском задержаны—Макеев Ф. И. за систематическое хищение имущества окрбольницы и Алексеев Г. Д. за совершение двух краж со взломом замков.

◆◆ **Найдена машина.** Около деревни Ягуновой, Щегловского р-на, найдена неизвестно кому принадлежащие швейная машина и железная койка.

◆◆ **Потерял 1056 рублей.** От Лен союза в угрозыск поступило заявление о том, что приказчик Под'яковского общества потребителей Веретенников утерял в пьяном виде 1056 руб. казенных денег.

ПОЧТОВЫЙ ЯЩИК

Сатилову. Не пойдет. В своей корреспонденции вы не приводите никаких определенных фактов о слабой культработе на цинковом заводе.

Х. (Ленинск). „Готовы ли профорганизации к перевыборам низовых ячеек?“. Не пойдет: слишком много общих, голословых обвинений, слишком мало конкретных фантов.

Очевидцу—о непорядке в страхкассе. Тураеву—о бюрократизме на стройконторе — ваши заметки не пойдут—мелочны.

Зам. редактора М. ФИЛИППОВ

НЕТ-ЛИ ОТВОДОВ?

Список товарищей, подавших заявления о приеме их кандидатами в члены ВКП(б) по Кузнецкому округу. Граждан, имеющих отводы, просьба направлять такие в Учраспред Окружкома ВКП(б.

По Щегловской горорганизации: Кукшанова Гликерия Сидоровна, Кагаловский Рувим Моисеевич, Маленький Спиридон Романович, Захрушев Егор Маркович, Малькова Матрена Андреевна.

По Кузнецкой райорганизации: Ращин Александр Васильевич, Степанова Евгения Яковлевна, Бухов Анисим Гордеевич, Воробьев Алексей Георгиевич, Николаев Философ Алексеевич.

По Бачатской организации: Туркова Ирина Алексеевна.

По Щегловской сельорганизации: Ферулев Сергей Иванович, Ефимов Федор Ефимович, Николаев Андрей Иванович, Плотников Серапион Алексеевич, Миков Семен Максимович, Скрябин Матвей Александрович, Головин Илья Иванович, Свинолобов Иван Федотович, Кочетов Прокопий Александрович, Иванов Антон Сидорович, Назарев Иван Николаевич, Шахманов Маргалин, Дубровская Феоктиста Фотеевна.

По Краснинской организации: Максимов Семен Максимович, Лященкова Пелагия Филиповна, Матвеев Николай Аркадьевич, Василь Петр Кузьмич, Улитка Павел Семенович, Лапина Ксения Петровна.

По Крапивинской организации: Подколзина Таисия Артемьевна, Печкин Иван Степанович, Шохирев Григорий Матвеевич, Гусельников Даниил Романович, Формальнов Кузьма Иванович, Митина Ольга Тимофеевна, Богданов Василий Васильевич, Хвостов Дмитрий Захарович, Котов Василий Федорович, Похлов Гавриил Самсонович.

По Горно-шорской организации Кирсанов Иван Иванович, Пестунов Понтелей Петрович, Воробьева Фиона Федоровна, Конюхов Федор Иванович, Радин Карп Нефедович, Сапогов Михей Васильевич, Якубов Райзунян.

По Ленинской райорганизации: Масловский Николай Максимович.

Мастерская восковых свечей А. И. Ураевской

г. Щегловск, ул. Ленина № 15а

Принимает заказы и имеет в продаже готовые свечи ПОКУПАЕТ: ВОСК, СУШ и СВЕЧНОЙ СГАР. Иногородним высылает наложным платежом при небольшом задатке.

Ураевская.

Кузнецкой лесозаготовительной конторе „Сибуголь“

в г. Кузнецке срочно требуются рабочие по погрузке леса в вагоны, рубке леса и возке леса на плотбищах, с лошадями.

Кемеровское лесное управление.

3—25 652

В ВОСКРЕСЕНЬЕ, 25-го августа с. г., в 11 час. утра, в клубе поверхностных цехов Кемрудника созывается вторично

РАСШИРЕННЫЙ ПЛЕНУМ ГОРОДСКОГО СОВЕТА

ВОПРОСЫ:

1) О снабжении рабочих овощами и кисло молочными продуктами; доклад ЦРК—Михайлюк, Торготдел и Маслосоюз.

2) О ходе реализации 3-го займа индустриализации в городе; доклад комиссии содействия—Силуянов.

3) Разные. Вопросы мандатной комиссии.

Всем членам и кандидатам горсовета явка обязательна.

Просьба всем заинтересованным учреждениям и организациям выслать своих представителей.

Президиум горсовета просит избирателей принять участие.

ИЗВЕЩЕНИЕ

В субботу, 24 августа, в помещении военизированной охраны химзавода созывается пленум секции административного отдела. Явка членам секции обязательна.

Желательно участие избирателей. Президиум.

1—2 688

Моментальный автоматический счетчик (усовершенствованный). Цена 50 к. Дает немедленно без всяких знаний и наставлений готовые результаты умножения, деления и вычисления процентов с быстротой чтения глаза. Высылается немедленно по получении заказа и 50 коп. За пересылку и упаковку 20 коп., всего 70 коп. (можно марками). Налож. платеж. от 4 р. Заказы и деньги направляйте по адресу: Москва, 14, Главный Почтамт, почтовый ящик № 1084, автору А. И. Цунерштейну. 682

Кузнецкие окружные курсы технического черчения

сообщают, что начало занятий на курсах—с 2-го сентября сего года. Прием заявлений вновь поступающих ежедневно в Проэкт-Бюро горкомхоза.

Испытания назначаются на 28 августа сего года в 6 часов вечера в Проэкт-Бюро горкомхоза.

Корпункт вызывает для посылки на работу на 24 августа 29 г.

1) Счетоводов 11 человек для выезда по округу.

2) Секретарей сельсовета 2 человека.

Завкорпунктом **Борисов.**

УТЕРЯННЫЕ И ПОХИЩЕННЫЕ ДОКУМЕНТЫ:

Лоншаков В И паев кн № 583 Тельб црк 195—Альхимович паевая кн № 4141 Тельб црк 194—Тогаев Р Ф паев кн № 717 Тельб црк 193—Федяев М Я пенсион кн III группы Кузнец кассы соцстрах 192—Хоцикович Н Н кон карт Кузнец рика 190 - Сидорова К С паев кн № 2408 Тельб црк 189—Щербаков П Г паев кн № 7957 Тельб црк 188—Немцев А С профбил №14194 союза сельхоз раб. 187.

Кузнецов А Н воин кн 186—Дерябин В И 3 кон карт Кузнец рика 201—Волков Ф А паевая кн 2848 Тельб црк 202—Пашкин А И воин кн 338—Баталов М Ф чл кн Кемер црк 225—Лазарев К Л член билет 112 союза пищевиков 226—Пушнин В А паев кн 6285 Кемер црк 228—Антонов П Н профбил 0478774 союза горняков 229—Морозова А Ф профбил 0341268 союза горняков 230.

Головатский С И воин кн выд Ленин окрвоенк 233—Салтыкова А В профбил 1255 союза нарпит карт на получение пособия и карт корпункта 234—Еремеев И А профбил 0473178 союза горняков 235.—Майшев Д К конская книжка 701.—Иванова Е Н паев книж № 6111 Гурьев црк 461.—Власов СН паев кн № 3526 Гурьев црк 461.—Билевич А И удост лич 271 с посемейн списком, выд Индерским рик 461.—Абрамов Ф Ф кон кар, выд Кузн рик 196.—Ефремов П К паев книж № 4777 197.—Губадулье Г воинск кн Прокоп рик 198.

Луканов П В профбилет № 758 сельхозраб, выд Старорусским союзом 199—Назаров И В паев кн № 9445.—тельб црк 200.

Попчин А А удост личн выд Надеждинской гормилиц 436. — Усов М П кон кн выдан Щегловским риком 435.—Власова Н С удост личн выд Горденским риком 434.—Дюлаев М удостов личн 433.— Юдиляев А паевая кн, профбил горняков, инструмент кн и воин кн 432.

Курдюмов Д Т конская книжка кобыла гнедая на имя Логунова И С 702—Раззоринов П П профбилет 43/28194 союза строителей и удостоверение личности 0893741 выданная топкинским риком 9—Мангушев А М удостоверение личности выданное нижне-ломовск адм отделом 10—Казанцев И А удостоверение личности выданное черемжанским адмотделом и страховая больничная книжка выд беловским страхпункт 11—Зайцев Ф воинская книжка бачатского рика и член бил итс выд бач рик 510—Замыслов Н Е удостоверение личности выданное бачатским и призывная книжка 1906 года бачатского рик519.

Егоров Е И паев кн № 5606 Лен ЦРК 100—Быков П И паев книжка № 5795 Ленин ЦРК 101—Башматдинов З учетно-воен. билет выдан Свердловск военком 103 -Гундарев В С выпись о рожд 104— Романов В Р регистр удост на личн промысел 1 р № 184 на 28 29 г. 105—Мирошниченко И П профб 0476883 союза ВСС 106—Барилюк В И страховой полис № 617664 108 -Колмаков А Н паев кн. № 3866 Ленинск ЦРК 109—Косов Ф С бюллетень выд рудничной больниц 110—Панова П М выпись о рожд выд Барнаульск загсом 111—Горяев И Г профбил № 0498542 союза горнораб 112

Барышев Н К расчетн кн № 3735 113—Кожанов А Ф профбил союза ВСГ и свид. о воен службе выдан Бачатск риком 114—Думнов И Ф паев. кн. № 6192 Ленин ЦРК 115—Тычинская В А выпись о рожден выд Лен загсом 116—Баранов В В учетно-воен бил выд Щеглов воен ком 117—Лунев А М профбил союза ВСГ и расчет кн выд союззолота 118.

Ин-хай-сай паевая кн № 8031 Ленинского црк 74—Ятса М И паевая кн № 5727 Ленинск црк 75—Бастрыгин Е П контром о сдаче расч кн № 333 76—Тимощенко Г И паев кн № 6332 Ленин црк 77—Колмаков В А паев кн № 5131 Ленин црк 78—Колмаков К М паев кн № 4763 Ленин црк 79—Соколов В А профес билет союза горнораб 80—Андреев П О удост личн, выд Корпусацким риком 81—Фролов Ф С учет воин бил, выд Луганским окрвоенкомат 82.

Гаврилов В О учет воин билет, конск карт и удост личн, выд Кундракск риком 83—Торгунаков А Н паев кн Ленин црк 84—Воробьев Е М удост личн и школьн уд 85—Алтынкович А Ю паев кн № 7982 Ленин црк 86—Япарь Х паевая кн № 921 Ленин црк 87—Мальцев Б П паевал кн № 7903 Ленин црк 88—Калганова К Ф паев кн № 10780 Ленин црк 89—Родин С А паев кн Ленин црк 90—Тимофеев М С паев кн № 10621 Ленин црк 91.

Апаназов Т Г паевая кн № 1042 Ленинск црк 92—Кулеманов К М профбил № 0488322 союза горнорабочих 93

считать недействительными

В понедельник, 26 августа 1929 года, в 6 час. вечера, в помещении горсовета созывается пленум секции социально-бытовой. Явка членам секции обязательна, желательно присутствие также избирателей. **Президиум.**

Всем профорганизациям и ячейкам Осоавиахима

В связи с последними международными событиями, ячейками Осоавиахима и профорганизациями организуются денежные сборы в фонд обороны на постройку самолетов, танков и т. д. По согласованию с местными заинтересованными организациями в окружном отделении госбанка открыт текущий счет № 210 единого фонда обороны.

Все собранные средства должны быть немедленно переведены и переводиться в дальнейшем на указанный текущий счет, с указанием на какую цель предназначаются средства: танк, самолет и т. д.

Председатель ОБПС **Карпов.**

Председатель окрсовета ОСО **Циркин.**

690

В понедельник, 26 го августа, в 6 часов вечера, созываются Пленумы Секции:

1) Секция кооперативно-торговая в помещении клуба ЭМО на Химзаводе.

2) Секция РКИ в помещении Горсовета.

3) Секция Здравоохранения в помещении Горсовета.

Явка членов секции обязательна и своевременна; желательно участие избирателей. Секция Здравоохранения, в виду важности вопросов, стоящих на повестке дня, приглашает на пленум—всех зав. больницами. 689. **Президиум.**

ОКРЛИТ 1827 ТИРАЖ 9500 ЭКЗ. Заказ 1778

Гор. Щегловск, Гостипография