Новосибирск
Сибкрайисполком библиотеке
1-II—31-XII
1 экз.

1929 г. январь, февраль, март, апрель, май, июнь.

ПРОЛЕТАРИИ ВСЕХ СТРАН СОЕДИНЯЙТЕСЬ

КУЗБАСС

ОРГАН КУЗНЕЦКОГО ОКВКП(б), ОИК и ОКРПРОФСОВЕТА

Год издания 8-й
Сибкрай, г. Щегловск, Дворец Труда

30 ВОСКРЕСЕНЬЕ
Июнь 1929 года
№ 147—(1921)

Щегловск, 30 июня.

КАК ЭТО НАЗВАТЬ?

...ой комитет партии в письме ко...м и партячейкам по вопро... перевыборах фабзавкомов и шахт...комов особенно подчеркнул, что „необходимо эту кампанию превратить в действительно политическую кампанию, организовать вокруг нее мнение широких рабочих масс, мобилизовать их на практическое разрешение политическо-хозяйственных задач, стоящих перед партией и рабочим классом, на основе решений 16 партконференции“.

И дальше: „Райкомам и ячейкам ВКП(б) предлагается с должным вниманием отнестись к обслуживанию партийным руководством этой наиважнейшей политической кампании и оказать профессиональным организациям повседневную практическую помощь в ее проведении“.

Эта директива разослана на места давно, хотя также с некоторым опозданием и можно было бы уже кое-что сделать.

А что сделано практически? В Ленинске и Прокопьевске кампания совершен...не развернута, профсоюзники „ждут“ ...ктивы, хотя окрпрофсовет их также ...разослал. Это говорит о том, что ... профсоюзная кампания мо...зана и не проведена в срок. ...окрпрофсовет, как он ...водит этой кампанией? ...о. „Мы же послали дирек... профсоюзников. В са...нии часть работников ...а в отпуск, „их это не ...

... бюрократического от...ии—найти нельзя.

...ревременно поставила ...м отзыве отдельных ...бездеятельность и бю...должна досрочно от...работы всех профес...ющих или не могу...фессиональном дви...ленинскую линию, ...классовых задачах ...их перевоспиты...и их на преодо...ктивного пе...организатора...брежительно ...евных ма...есов ра...

...и масса ...срываю...изовых ...

...ив“— ...рове ...ло ...о, и ...ые ...и ...ть ...

...и Германи... ...уживать все шахт... ...ори. ...алась постройка главных ...особные цеха будут исполь...ная и котельная, которые ...расчете на создание мастер...ских. ...стройка обойдется в миллион рублей.

Упорство, достойное лучшей участи

Германский рейхстаг снова отклонил предложение коммунистов вычеркнуть из бюджета второе ассигнование на постройку броненосца. Рейхстаг отклонил также предложение националистов и коммунистов о выражении недоверия Штреземану.

Хоть кол на голове теши!

ЗА КОЛХОЗАМИ БРОНИРУЮТСЯ ТРАКТОРЫ, С.-Х. МАШИНЫ И УДОБРЕНИЯ

Порядок образования собственных капиталов колхозных об'единений

(Постановление ЦИК и СНК СССР о мерах укрепления колхозной системы)

МОСКВА. ЦИК и Совнарком СССР вынесли постановление о мерах укрепления колхозной системы.

Предложено правительствам союзных республик пересмотреть действующее законодательство и уставы об'единений и колхозов, предусмотрев при этом: предоставление права оперативно-хозяйственой деятельности кустовым об'единениям и союзам колхозов, образование в об'единениях капиталов за счет взносов членов и специальных ассигнований по государственному и местному бюджетам, а также за счет средств сельхозкооперации.

Установлен порядок снабжения путем: бронирования в общесоюзном и республиканских планах снабжения советскими и импортными сельхозмашинами, в частности тракторами, с.-х. орудиями и удобрениями. О снабжении республиканские центры колхозов заключают договоры и соглашения с кооперативными организациями и государственными предприятиями.

Сбыт продукции колхозов производится на основе договоров с кооперативными организациями и горпредприятиями.

Производственно-финансовые планы системы колхозов составляются на основе контрольных цифр народного хозяйства и входят составной частью в планы сельского хозяйства. Производственно-финансовый план системы колхозов вносится всесоюзным советом колхозов через Госплан на утверждение СТО.

Придавая особое значение правильной постановке дела организации и руководства крупными колхозами, предложено правительствам союзных республик сосредоточить все руководство крупными колхозами (2000 гектаров посева и более) в республиканских центрах колхозов с утверждениям их годовых планов правительствами союзных республик не позже первого мая предшествующего года.

Сводный производственно-финансовый план вносится на утверждение СТО не позже 1 июня предшествующего года, планы на 1929 30 год утверждаются правительствами союзных республик не позже 1 июля, сводный план вносится на утверждение СТО не позже 1 августа 29 г.

Порядок и условия использования распределенных СТО кредитов определяются генеральными договорами республиканских об'единений с системой сельско-хозяйственного кредита. Наркомфину СССР с участием центрального сельхозбанка СССР и всесоюзного совета колхозов поручено разработать систему производственного кредитования колхозов и их об'единений на соответствующих основаниях.

НА СТРОИКЕ

Заканчивается постройка клуба щегловского Химзавода на 800 зрителей

ЦЕЛЫЕ СЕЛА ОБ'ЕДИНЯЮТСЯ В КОЛХОЗЫ

Крестьяне Украины расширили площадь сева

КОЛХОЗЫ „БОЛЬШЕВИК“ И „ПЛАМЯ РЕВОЛЮЦИИ“ ШЛЮТ ПРИВЕТ ЛЕНИНСКОМУ ЦК

ЦК ВКП получил из села Козаб, Бузулукского района, приветственную телеграмму от колхоза „Большевик“ и крестьян села Кобаз.

„Мы выполним,—говорится в приветствии,—заветы Ильича: все село в количестве 570 дворов с площадью в 10.000 гектар об'единилась в колхоз и вышло в межселенную тракторную станцию“.

* * *

Коммуна „Пламя революции“. Троицкого района, Самарского округа, по случаю десятилетия своего существования прислала ЦК ВКП(б) и Колхозцентру приветствие, в котором говорится:

„Наша практика доказала, что линия партии и правительства в деле реорганизации крестьянского хозяйства на социалистических началах верна. Задания весенней посевкампании коммуна выполнила на 225 процентов. Обещаем в ближайшем будущем под руководством славной ленинской партии укрупнить коммуну, расширить площадь посевов на 350 процентов, создать образцовое показательное хозяйство“.

* * *

ХАРЬКОВ. Посевная площадь весеннего сева на Украине в этом году на 3,5 процента превышает прошлогоднюю. Крестьянство получило зерновую помощь в размере 215 тысяч тонн, обеспечивших всю площадь бедняцких и средняцких хозяйств. Контрактация зерновых культур охватила 21 процент посевной площади.

* * *

МИНСК. Состояние озимых в большей части Белоруссии—вышесреднего, состояние яровых среднее, значительно выше прошлогоднего, состояние технических культур среднее.

СДАВАЙТЕ ОБЛИГАЦИИ НА КОЛЛЕКТИВНОЕ ХРАНЕНИЕ

Коллективы будут премироваться за лучшую сдачу на хранение

(ПИСЬМО ВЦСПС КО ВСЕМ ПРОФОРГАНИЗАЦИЯМ)

МОСКВА. ВЦСПС постановил п...жить профорганизациям: 1. Ши...накомить рабочих и служащих ...нием президиума ВЦСПС ко в... профсоюзов о значении г... чении удержания облига...ными указаниями нарко... организации коллектив...ций на хранение, о прав... порядке хранения, про...ную работу путем обсу...ниях и широкого систе...щения в союзной печати ...работе клубов и красн...

2. Обратить внимани... необходимость активно...сиям содействия госза...ному делу в их повседн...

3. Поставить перед НКФ... мировании коллективов за... результаты по проведению ко... сдачи облигаций на хранение.

АВТОМОБИЛЬ В РАССРОЧКУ

(Беседа с членом коллегии госплана СССР тов. Осинским).

Как известно, ВСНХ решил организовать сборку закупленных у Форда автомобилей на нижегородском заводе „Гудок Октября“. Сборка автомобиля у Форда продолжается не больше 6 часов. Но и у нас, благодаря тому, что на заводе „Гудок Октября“ будут применены конвейеры и другие технические усовершенствования, сборка будет происходить очень быстро. Первая партия собранных автомобилей будет выпущена не позже 15 января, а к 1 июня будут собраны все 6.000 автомобилей, получаемых от Форда в этом году.

Продажная цена легковых автомобилей намечена около 1.500 рублей, а грузовых —1.700. Собираемые машины в первую очередь будут отпускаться государственным и общественным учреждениям и коллективам трудящихся. Такие коллективы могут быть организованы на фабриках и заводах, при жилищных товариществах, при рабочих общежитиях. Предпочтение будет отдано тем коллективам, которые предварительно внесут авансы. Они машины получат в первую очередь. При выпуске же собственных автомобилей нашим нижегородским заводом будет организована широкая рассрочка на автомобили на льготных условиях.

АМЕРИКА ХОЧЕТ ПРЕВРАТИТЬ ЕВРОПУ В КОЛОНИЮ

...еземан проповедует со...ие „пан-Европы“ для ...отпора Америке

НЕДОВОЛЬСТВО РЕЧЬЮ ШТРЕЗЕМАНА В САСШ

БЕРЛИН. Выступая в рейхстаге по вопросу о бюджете, мининдел Штреземан, отвечая германским националистам, утверждающим, что план Юнга превратит Германию в английскую или французскую колонию, заявил, что он допускает, что „всей Европе грозит опасность стать колонией тех государств, которые в меньшей мере пострадали от войны“.

Выступление Штреземана в рейхстаге и прения по бюджету мининдела вызвали недовольство САСШ. Особенно недовольны в Америке следующим заявлением Штреземана: „Мы, конечно, не являемся колонией Франции или Англии. Однако, сомневаюсь, не находится ли вся Европа под угрозой стать колонией тех, которым посчастливилось больше, чем нам“.

В другой речи Штреземана Америка неодобрительно относится к следующему заявлению: „Скоро наступит время, когда германское, французское и другие народные хозяйства вынуждены будут сообща искать пути, чтобы спасти себя от конкуренции, которая нас всех давит“.

БЕРЛИН. Очевидно инспитированная статья в „Кельнише Цейтунг“, написанная по поводу решения германского правительства принять план Юнга, выдвигает лозунг: „Без быстрой эвакуации Рейнской области и немедленного возвращения Рурской области не может быть и речи о принятии плана Юнга“.

Покушение на убийство уполномоченного по хлебозаготовкам

В деревне Мазалово, Ишимского района, Томского округа, совершено покушение на убийство уполномоченного рика по хлебозаготовкам. Вечером, когда уполномоченный вышел за село, его подкараулили и ударили стягом; по счастливой случайности удар не смертелен. Покушение—акт мести кулаков за проведение хлебозаготовок и за организацию бедноты. Четверо арестовано. На место выехали следственные власти.

ИНТЕРЕСНЫЕ НОВОСТИ

Гибель 42 шахтеров

ТОКИО. На каменноугольных рудниках Мацусена в префектуре Нагасаки в шахте, расположенной под морским дном, произошел обвал. 42 горняка погибло. Шахта целиком разрушена.

КОНСТАНТИНОПОЛЬ. В Смирне начался процесс 35 коммунистов. Обвиняемые явились в суд с красными цветами в петлицах. Допрошенные 16 человек отказались от прежних показаний, данных в полиции следователю и прокурору, заявив, что эти показания полиция добыла путем зверских истязаний.

НЬЮ ИОРК. Состоялась коммунистическая демонстрация с участием больше 30 тысяч рабочих.

ВЕНА. По сообщениям из Румынии, в Семигрядье происходят серьезные крестьянские волнения. Сельская беднота захватила неразделенные леса и поля, разоружив жандармов. В некоторых округах крестьяне выгнали помещиков.

КИЕВ. Открывается крестьянский воскресный университет на 300 слушателей. Лекции будут читать лучшие профессора.

ХАРЬКОВ. В селе Волчка кулак Хмельниченко, сжегший из мести хату сельского активиста тов. Мистюка, активно проводившего хлебозаготовительную кампанию, приговорен к 10 годам заключения со строгой изоляцией и конфискацией всего имущества.

Кулаки-поджигатели

МИНСК. В деревне Новоселки, Могилевского округа, кулаки подожгли бедняцкий двор деревенского активиста Завадского, разоблачившего кулаков во время перевыборов советов и учета об'ектов обложения. В огне погибли жена и двое детей Завадского. Арестованы 3 кулака-поджигателя.

Горняки Сибири слабо посещают собрания. В то время, как средняя посещаемость общих собраний по другим профсоюзам составляет 42,4—74 проц., у горняков она достигает лишь 38,9 проц. В частности плохо посещаются собрания в Кемерово—22,3 проц., Анжеро-Судженке—23 проц., на химзаводе—19 проц.

Распространение займа индустриализации. Первый заем индустриализации был распространен в Сибири на 2700 тыс. руб., а второй заем на 13000 тыс. руб.

КТО ПОЕДЕТ ВОКРУГ СВЕТА ЗА ПОЛТИННИК?

Закончился тираж 3-й всесоюзной лотереи Осоавиахима

Закончился тираж третьей всесоюзной лотереи Осоавиахима. Выигрыш в 10 тысяч рублей—кругосветное путешествие—пал на билет № 9802 серии 205.

Другое кругосветное путешествие, стоимостью в 5.000, выиграл билет № 4985, серии 344.

Несколько путешествий, стоимостью по 2 тысячи рублей, выиграли: путешествие в Америку № 4721, серия 57. Москв—Алжир—Москва—№ 4467, серия 281. Москва—Токио—Москва—№ 4136, серия 51. Москва — Париж — Москва —стоимостью 1350 рублей на № 1771, серия 58 и № 9051, серия 178.

Путешествия, стоимостью в 1200 рублей Москва—Константинополь—Москва выиграл № 3674, серия 62. Москва—Вена—Москва № 3447, серия 375 и № 4137. серия 331.

Путешествия по 1100 рублей в Прагу выиграли номера 2370 серия 250 и 3127 серия 340.

Аэросани, стоимостью в 1200 рублей выиграл номер 5484, серия 9, мотоциклы такой же стоимости выиграли № 7703, серия 180, № 5611, серия 49 и № 4717, серия 144.

Моторные лодки по тысяче рублей каждая выиграли № 8765, серия 93, и 9320 серия 344.

Поездку в Ригу выиграли № 7628 серия 151, № 1933 серия 64, № 5876 серия 339. Поездку в Кенигсберг—№ 5798, серия 85, № 5147 серия 346. Глиссер выиграл № 5892 серия 34.

Успехи сибирского маслодела

220 новых маслозаводов

Значительно усилилась контрактация молока в крае. По сведениям маслосоюза, на 15 июня по некоторым округам охвачена контрактацией половина всех хозяйств, в Тарском округе из 51,000 хозяйств законтрактовано 30.000, в Камне законтрактована половина хозяйств и половина всего молочного скота.

Маслоартели сейчас об'единяют в Сибири 47 процентов хозяйств и 54 процента всего молочного скота. Почти все маслоартели уже законтрактовали свое молоко.

Маслосоюз предполагает к первому июля законтрактовать 60 процентов молочного стада в Сибири. Зато плохо с контрактацией городских молочных стад, в условиях сибирских небольших городов, играющих большую роль. Несмотря на чрезвычайно незначительное снабжение кооперацией безкоровного городского населения молочными продуктами, сибмаслосоюз до сего времени не позаботился о контрактации и кооперировании городских стад. Кооперация ограничивается закупкой молока для магазинов от окрестных соседних деревень.

В этом году в крае Сибмаслосоюз строит 40 казеиновых заводов с общей стоимостью в 68.000 рублей, достраивается 50 механизированных маслозаводов, начатых постройкой в прошлом году, пять уже пущено, 10 пускается к первому июля, 6 в июле и остальные в конце года.

Также достраивается 46 конных маслозаводов, 63 ручных, 10 казеиновых и один сырозавод.

Активисты д. Плотниково, организовавшие воскресник по взмету пара бедноте и семьям красноармейцев и участвовавшие в нем

СОЦИАЛИСТИЧЕСКОЕ СОРЕВНОВАНИЕ

НА ГУРЬЕВСКОМ ЗАВОДЕ ПРЕВЫСИЛИ ПРОИЗВОДСТВЕННОЕ ЗАДАНИЕ

В мае производительность труда рабочего возросла на 29 проц. Такой успех достигнут благодаря социалистическому соревнованию. Вслед за гражданами деревни Долгополовой—и журавлевцы решили сдать хлебные излишки от нового урожая к 12 годовщине Октября

Работницы Кузбасса отвечают уральцам

На двадцать шесть процентов гурьевцы увеличили производительность труда

ЗАВОД В МАЕ ПЕРЕВЫПОЛНИЛ ХОЗЯЙСТВЕННО-ОГОВОР И ПРОИЗВОДСТВЕННОЕ ЗАДАНИЕ. ПО ЛО ДОБЫТЬ 2035 ТОНН ПРОДУКЦИИ, А ВЫРА- ИЛИ 147 ПРОЦЕНТОВ ЗАДАНИЯ.

ОГО РАБОЧЕГО В МЕСЯЦ В ОБЩЕМ ПО ЗА- ЛЯ ПОВЫШЕНА С 3 ТОНН 615 КИЛОГРАММ ОГРАММ, ИЛИ НА 26 ПРОЦЕНТОВ БОЛЬШЕ

ТА ОДНОГО РАБОЧЕГО ВЫРОСЛА С 53 РУБ. В МЕСЯЦ ДО 59 Р. 20 КОП., ИЛИ НА 10 ПРОЦ. СЕБЕСТОИМОСТИ ПРОДУКЦИИ, ВЫРАБОТАН- А ЕЩЕ ТОЧНО НЕ УСТАНОВЛЕНА, НО МОЖНО НОСТЬЮ СКАЗАТЬ, ЧТО ОНА БУДЕТ ЗНАЧИ- РЕЛЬСКОЙ. ВЕДЬ, СНИЖЕНИЮ СЕБЕСТОИМОСТИ ОСТВУЕТ УВЕЛИЧЕНИЕ ПРОИЗВОДИТЕЛЬНОСТИ ЕМ, НА ЗАВОДЕ ДАЖЕ АПРЕЛЬСКАЯ СЕБЕСТОИМОСТЬ ПРОГРАММНОЙ. ЛИТЬЕ ДЕШЕВЛЕ НА 10 РУБ. ТОННА, ГЕНОВСКИЕ СЛИТКИ—НА 2 РУБЛЯ ТОННА, СОРТОВОЕ ЖЕ- ЕЗО—НА 5 РУБ. ТОННА, ОГНЕУПОРНЫЙ КИРПИЧ ДОРОЖЕ ПРО- ГРАММНОЙ ЦЕНЫ—НА 30 КОП. ЗА ТОННУ. ДОМЕННЫЙ ЧУГУН ДОРОЖЕ ПРОГРАММНОГО—НА 2 РУБ. 40 КОП. ТОННА. ВСЯ ПРО- ДУКЦИЯ В АПРЕЛЕ ПО ДОГОВОРУ ДОЛЖНА СТОИТЬ 225,297 РУБ., ФАКТИЧЕСКИ ЖЕ ОНА СТОИЛА 221.057 РУБ. ОДНАКО, РАБОЧИЕ, ПРИЗНАВАЯ СВОИ ДОСТИЖЕНИЯ, СЧИТАЮТ ИХ НЕДОСТАТОЧ- НЫМИ И ПОСТОЯННО СТРЕМЯТСЯ ДАТЬ ЕЩЕ БОЛЬШУЮ ПРО- ИЗВОДИТЕЛЬНОСТЬ ТРУДА.

Безобразов.

За активное участие в соревновании

Ответ работниц химзавода и Кемрудника уральским работницам

Мы, работницы Кемрудника и химзавода Кузбасса, получив от вас товарищеское письмо, через местную газету „Кузбасс" отвечаем вам из далекой Сибири.

Товарищи работницы, прочитав ваше письмо на наших общих цеховых и шахтовых собраниях, мы познакомились с условиями вашей работы. Расскажем теперь о нашей работе на производстве и бытовых условиях.

В нашем Кемеровском районе добывают уголь, химический завод варабатывает кокс и другие вещества. В горной промышленности [illegible] женщины, работаем на [illegible]могательных работах: ламповщицами, [illegible]ницами ламп для шахтеров, сто[illegible]ки. На химзаводе на отборке по[illegible] угля, в механическом цехе слеса[illegible] дру[illegible] вспомогательных цехах. Всего [illegible] на производстве 183 че[illegible]

[illegible]щи работницы, наша окружная [illegible]мышленность с каждым годом разви[illegible]ется, закладываем новые угольные шахты, для большего производства кокса строим новые коксовые печи. Для того, чтобы дать вашим заводам кокс хорошего качества, нужен хороший уголь. Вот почему мы, работницы дробильного цеха, создали ударную бригаду для улучшения качества угля: следим, чтобы меньше попадало породы в уголь, из которого вырабатывают кокс.

Обращаемся к вам, как к товарищам: давайте нам своевременно хорошего качества и нужное количество инструментов, в которых мы очень нуждаемся.

В нашем районе рабочие заключили политический договор, в котором дали обещание давать хорошие уголь и кокс, меньше прогулов, снизить себестоимость.

В подписании этого договора мы тоже участвовали.

Мы наравне с мужчинами [illegible]ствуем в соревновании.

Отношение рабочих к нам не всегда товарищеское, что отталкивает нас от совместной работы. В производственных совещаниях мы мало участвуем и не по своей вине, а потому что профсоюзы женщинам почти не уделяют внимания.

Теперь мы поставили перед собой задачу—выполнить хозяйственно-политический договор. Все силы отдавать производству и активно участвовать в производственных совещаниях.

Квалификацию в нашем районе получить очень трудно, но при всех трудностях мы кое-что имеем. Есть женщины слесаря, мотористы, столяры, но все это единицы, которые иногда совсем исчезают в огромной толпе мужчин.

Выдвижение у нас проводят очень слабо, но все же сейчас мы имеем выдвиженку, заведующую одним из домов охраны материнства и младенчества, лампощица выдвинута в народные следователи. Такое небольшое количество выдвиженок во многом зависит от самих рабо[illegible] которые как-то небрежно относятся к этому делу, выдвигая преимущественно мужчин.

В горсовете работает 66 депутатов-рабочих. Во время перевыборов работницы проводили воскресники и ездили в деревни для раз[illegible]ения значения перевыборов.

Мы ставим себе задачей ликвидировать неграмотность и малограмотность. Для этого есть полные возможности.

Теперь поделимся с вами нашими бытовыми условиями. Насчет раскрепощения работницы от кухни похвастаться не можем. Есть у нас две консультации для детей, два детских сада и двое ясель, которые содержатся за счет здравоохранения. [illegible] еще три детских комнаты, сред[illegible] которые регулярно отпускает Ле[illegible]. Несомненно, что всех этих до[illegible] ребенка недостаточно.

[illegible] бдительно следим за обра[illegible] выполнением задач, взятых нами на себя во время подписания договора.

Заканчивая письмо, мы, работницы Кемрудника и химзавода, надеемся, что все работницы Урала примут горячее участие в социалистическом соревновании и дружно с рабочими будут вести борьбу с неряшеством, разгильдяйством, бюрократизмом и волокитой.

Работницы.

Половину площади весеннего посева вспашем под зябь!

Общее собрание граждан деревни Журавлевой, Щегловского района, вынесло постановление, законтрактовать весь посев озимого клина (весений посев у них законтрактован).

Одновременно был обсужден вопрос о социалистическом соревновании. Собрание решило вступить в соревнование и вызвать деревню Осиновку: кто лучше и скорее выполнит следующие условия:

Расширить площадь озимого клина на 15 процентов.

Увеличить урожайность озимых на 15 проц., для чего сеять только сортированным и протравленным формалином зерном; сеять озимые по раннему культурному пару.

План взмета пара выполнить к 10 июля.

Заготовить зяби на половине весенней посевной площади.

Не допускать пастьбу скота по озими.

Весной бороновать озимые.

Сдать государству хлебные излишки от нового урожая к годовщине Октября.

Кооперировать бедняков и батраков.

Исправить дороги и мосты путем самообложения.

За лето произвести ремонт общественным помещениям.

Провести воскресник по заготовке топлива для культурных учреждений деревни.

Для подписания договора избраны Беляев Д., Власов А., Кондратьев Ф., Беляев Г., которые на-днях выедут в Осиновку.

И. Евстратов.

Маслоартели в соревновании

Общее собрание женщин и членов георгиевской маслоартели, Кузнецкого района, подписали такой хозяйственно-политический договор, который они хотят заключить с краснознаменцами и антоновцами:

Мы обязуемся полностью кооперировать батраков, бедноту и середняков.

[illegible] году полностью соберем взносы с пайщиков.

Провести контрактацию молока в селениях, охваченных маслоартелью, допустив контрактацию топленого масла в тех селениях, где по каким-либо причинам невозможна сдача молока на заводы.

Улучшить выработку масла.

Проводить расчет за молоко по жирности молока.

Улучшить содержание молочного скота и повести культурное выращивание молодняка.

Применять сильные корма зимой.

Снизить накладные производственные расходы в текущем году на 10 проц.

Организовать колхозы в сельском хозяйстве.

Вызываем последовать нашему примеру и вступить в соревнование членов маслоартелей деревень Краснознаменской и Антоново.

З. А.

Профсоюзники срывают кампанию по перевыборам шахткомов

Из Ленинска и Прокопьевска сообщают, что [illegible] ректив не получали и ничего не делают

Проверка выполнения колдоговоров также не начата

Подготовка к перевыборам шахткомов и месткомов

Отдыхают и ничего не делают

ПРОКОПЬЕВСК. (По телеграфу). Все „верхи" местных организаций сейчас отдыхают, ездят на экскурсии и ни о каких кампаниях не заботятся.

Подготовки к перевыборам шахткомов никакой нет. Все ссылаются на то, что из окружного центра не получены директивы.

К проверке выполнения колдоговора также не готовятся. У райкома горняков есть неясная наметка, но сказать определенно, что хотят сделать и что уже сделано,—никто не может.

На окраинах поселка развито пьянство, драки, поножовщина. В саду царит хулиганство. Борьбу, за исключенем милиции, никто не ведет.

Ястребов.

ЛЕНИНСК (спец[illegible] телеграфу). К перевыборам шахткомов на Ленинском руднике еще не готовились, несмотря на то, что кампания должна быть давно развернута.

Председатель райкома союза горнорабочих заявил:

— Мы не готовимся к перевыборам потому, что до сих пор нет директив от округа.

По проверке выполнения колдоговора работа начин[illegible] лаживаться. По [illegible]зданы проверо[illegible]

Талданов пьянствует и не дает денег

Мы, рабочие-члены артели „Кирпичики" (Кирзавод № 3) работаем почти голодные, так как зарплата выдается несвоевременно. 8 июня собрались получать деньги за май, а председатель артели с счетоводом ушли на именины.

Явились 9-го—опять не получили: счетовод и председатель все время пьянствовали.

Многие рабочие заметили председателю, что-мол сытый голодному не верит, так председатель Талданов разошелся:

— Что?!! Я здесь хозяин или нет?! Я вас всех повыкидаю!

Несколько раз рабочие пытались созвать собрание, но Талданов срывал их.

Шесть подписей.

◆ Отпустил покупку без очереди щитнице „с портфелем" продавец прокопьевского потребобщества, а женщина с больным ребенком просила — даже не ответил.

Ив. Полянский.

◆ Бесхозяйственно тратят керосин на химзаводе. Его перекачивают в тупике и разливают, а жители растаскивают ведрами и тазами, потом продают.

◆ Не [illegible] Центральной шах[illegible] чувашского красного уг[illegible]нике—дать в уголок работн[illegible] канта чувсовпартшколы. Культрабо[illegible] уголке вести некому.

Ухвань.

◆ Драл три шкуры за сандалии частный торговец на базаре в Прокопьевске, пользуясь случаем, что рабкооп до сих пор не имеет этого рода обуви. Сандалии расхватили моментально по 5 рублей, 4 р. 80 к.

Ив. Полянский.

◆ Не умеет считать деньги сотрудница прокопьевского почтового отделения, заменяющая ушедшего в отпуск спеца Зенурова. Одного гражданина она обсчитала на 2 р. 30 копеек, курьершу кредитного т-ва на 22 к. и т. д.

Ипол.

◆ Оскорбляет всячески заказчиков мастер прокопьевской артели портных „Пролетарка" — Еремин. Заказчики не идут в артель из-за Еремина. Отличаются в этом и другие мастера.

Верный.

◆ Не желает разговаривать по чувашски инструктор окрисполкома Чемышев. По происхождению он чуваш, а относится с чувашами свысока.

Яв.

◆ Ни один движенец еще не отпущен в декретный отпуск на Кольчугинской линии, несмотря на то, что отпускному периоду скоро придет конец. Начальник 5 отд. службы движения об этом не заботится.

Заинтересованный.

◆ Не чувствуют никакой ответственности члены правления клуба им. Томского в Ленинске. 17 июня, днем в клубе у буфета сломали замок, у сторожа чуть не утащили плиту с печи, а члены правления и слушать об этом не хотят. В клубе нет воды для питья. Бак всегда пустой.

Хор.

◆ Ночевали на голом полу пионеры, с'ехавшиеся на первый окружной лагерный сбор. Руководитель сбора Дормидонтова тратит средства бесхозяйственно. За один ужин на 40 человек она заплатила 100 рублей; вместо 4-х посудных полотенец—накупила 44 штуки. За два дня разбазарено больше 300 рублей.

Ястреб

Международный день кооперации

В СТРАНАХ КАПИТАЛА КООПЕРАЦИЯ ПРЕВРАЩАЕТСЯ В ПРОСТОЙ ПРИДАТОК КАПИТАЛИСТИЧЕСКОЙ СИСТЕМЫ.— В СССР КООПЕРАЦИЯ—МОЩНОЕ ОРУДИЕ СОЦИАЛИСТИЧЕСКОГО СТРОИТЕЛЬСТВА И КУЛЬТУРНОЙ РЕВОЛЮЦИИ

Задачи кооперативной пятилетки

Международный День Кооперации установлен Международным Кооперативным Союзом (Альянсом) в 1923 году и празднуется ежегодно в первую субботу июля (в нынешнем году это выходит 6 июля).

Международный День Кооперации установлен для того, чтобы распространить среди трудящихся всего мира основные знания о сущности кооперативного движения, чтобы вовлечь в ее ряды новых членов, создать кооперативный актив, содействовать развитию хозяйственной мощи кооперации—в Международный День Кооперации трудящиеся всего мира подводят итоги деятельности кооперации и намечают дальнейшие пути ее развития.

В Международный День Кооперации Коммунистические партии всех стран раз'ясняют трудящимся ту колоссальную разницу, которая существует между кооперативным движением в СССР и в странах капитала.

Кооперативные организации рабочего класса в условиях капитализма, в странах капитала обречены на сравнительно скромную роль, вопреки всем утопиям, распространяемым на этот счет реформистами. Кооперативные организации при капитализме очень часто вырождаются благодаря общим условиям капиталистической системы, а вследствие предательской политики, реформистских вождей кооперации в странах капитала, она превращается в простой привесок этой капиталистической системы. Кооперация в условиях капитализма бессильна мало-мальски серьезно облегчить положение рабочего класса.

В своем воззвании к трудящимся всех стран по поводу Международного Дня Кооперации в 1929 году Исполком Коминтерна указывает, что предательские реформистские вожди нынешнего Международного Кооперативного Союза (Альянса) стремятся превратить кооперацию в странах капитала в простое, безвольное оружие капиталистических эксплоататоров в простое орудие империалистов, замышляющих поход против первого в мире государства пролетарской диктатуры—СССР.

Коминтерн предупреждает, что в странах капитала буржуазия и ее социал-демократические агенты стремятся захватить в свои руки как потребительские, так и особенно сельскохозяйственные кооперативные об'единения и превратить их в оплот контрреволюционной деятельности.

Кооперация при диктатуре пролетариата глубоко отличается от кооперации в буржуазных странах. В своем „Кооперативном плане" т. Ленин отводил кооперации величаюшую роль в деле строительства социализма. Он говорил, что только через кооперацию лежит путь к социализму.

В СССР сельскохозяйственная кооперация превращается в одну из основных организационных форм, связывающих город и деревню. **Производственная сельскохозяйственная кооперация становится одним из важнейших рычагов социалистической переделки деревни, ее коллективизации.** Поэтому в настоящее время, в связи с задачей под'ема сельского хозяйства, превращения мелких крестьянских хозяйств через кооперирование в крупные коллективные хозяйства, **работа кооперации в деревне приобретает особо важное значение.** К лозунгу кооперации: „Учитесь торговать" в настоящее время прибавился еще один лозунг: „Через производственную смычку—к кооперативной организации земледельческого труда бедняков и середняков". Основными рычагами такой производственной смычки города и деревни должны явиться строительство колхозов и совхозов, развитие с.-х. машиностроения, все виды производственной кооперации крестьянства, производственная контрактация и борьба за повышение урожайности.

Грандиозные задачи стоят перед кооперацией СССР. Эти задачи определены в пятилетнем плане развития народного хозяйства СССР.

Численность кооперированного потребительской кооперацией населения в городе должна быть доведена с 8,700.000 пайщиков (в 1927-28 г.) до 16,500,000 пайщиков (в 1932-33 г.), в селе—с 13,900,000 пайщиков (в 1927-28 г.) до 31,800,000 пайщиков (в 1932-33 г.).

С.-х. кооперация уже и теперь охватила 9,500.000 крестьянских хозяйств (или 37,5 процентов всех хоз.), а к концу пятилетки она должна охватить 23,580.000 крестьянских хозяйств (т. е. 85 проц. всех хозяйств).

Кооперирование розничного оборота товаров с 60,2 проц. в 1927 28 г. должно подняться до 78,9 проц. в 1932-33 г.

Доля продукции мелкой кооперативной промышленности во всей продукции мелкой промышленности должна возрасти очень резко с 19,4 проц. в 1927-28 г. до 53,8 проц. в 1932-33 г.

И наконец, доля валовой продукции колхозов должна возрасти за пятилетку в 11 раз (с 1 проц. в 1927-28 г. до 11,4 проц. в 1932 33 г.).

Эти грандиозные задачи советская кооперация может разрешить только при широкой помощи и самодеятельности масс.

В Международный День Кооперации нашими основными лозунгами должны быть:

1) Увеличить число пайщиков кооперации как в городе, так и деревне. Ни одного члена профсоюза вне кооперации!

2) Создать крепкий кооперативный актив.

3) Увеличить оборотные средства кооперации и в первую очередь—дать мощный толчок сбору дифференцированного пая.

Творческое участие масс в кооперативном строителстве должно также выразиться в глубом развертывании рабочей самокритики для изжития недостатков нашей кооперации, для борьбы с бюрократизмом и бесхозяйственностью в кооперативном аппарате.

Листок Рабоче-Крестьянской Инспекции

ПОД КОНТРОЛЬ РАБОЧИХ МАСС

СМОТР КАНДИДАТОВ К ЧИСТКЕ СОВЕТСКОГО АППАРАТА

КТО ЕЩЕ ОЖИДАЕТ ОЧЕРЕДИ

ТЕЛЬБЕССКИЕ ХОЗЯЙЧИКИ, ЗАТЕСАВШИЕСЯ В СОВЕТСКИЙ АППАРАТ, ПРОДАЮТ ДОМА. ЖИЛИЩНЫЕ НЕУРЯДИЦЫ НА КУЗНЕЦКОСТРОЕ. ОМХ'а ПРИЮТИЛ СПЕКУЛЯНТОВ

Пускают тысячи рублей на ветер

Полтора месяца тому назад Ленинское рудоуправление получило санитарную по возку, выписанную из Москвы. Весит эта повозка точно 75 пудов. Так что ни одной лошади и простую ее с места не стянешь. А стоит она ровно 2000 рублей.

Недавно из-за границы на тот-же Ленрудник поступило 3 волометра (измерители воздуха) и 2 дейрессиометра (самопишущие аппараты). Все это предназначается для автоматического контроля подачи воздуха. Стоют они 2 тысячи руб. [illegible] потом.

[illegible] Ленрудника эти аппараты ока[illegible]чными, да и ставить их неко[illegible]. И лежат они преспокой[illegible]

[illegible] надо не жалеть несооб[illegible]ственников, а брать их [illegible]ет. П.

[illegible]твенники

[illegible]ов чубы тра[illegible]ссийской по[illegible] засоленном [illegible]ской. С давних [illegible]ким кредитным [illegible]ком возникла [illegible]ска по вопро[illegible]й пункт и ки[illegible]ска вырасла [illegible]ы днем разго[illegible] страдают от [illegible] Свой

[illegible]бота

[illegible]ахи и с каким не [illegible] справляются с [illegible]? До того тяжелы [illegible] движении Мухар[illegible] сказали:

[illegible] с работой? Труд[illegible]т здесь работать. [illegible]оди имеют не ина[illegible]бу. Или на им [illegible]ижении с произ[illegible] Ка[illegible]

[illegible]жди

[illegible] находится [illegible] ферма, которая так [illegible]ии, что совсем не ви[illegible]льких шагах от нее ржа[illegible] машин. Не менее как на [illegible] рублей выброшено на улицу.

А ведь эти машины можно было бы с большим успехом использовать.

Красный перец.

Беззащитные

Доля ты русская, долюшка женская,
Вряд ли труднее сыскать.

Некрасов.

Некрасова нет. Некрасовское время героических страданий деревенской женщины исчезает. Но „долюшка женская", которую „вряд ли труднее сыскать", переселилась в города.

Искать примеров „тяжелой женской доли" долго не надо. Хуже, чем деревенская—страда-работа машинисток Кемкомбината.

— Скоро от машинисток останется одна только тень. Мы измучены потогонной системой, выжиманием соков. И за такую работу.

И одна из машинисток добавляет:

„У меня уже туберкулез легких".

Кемеровский комбинат превратился, как видите, в могилу живых трупов. Вероятно, не найдя других средств по рационализации аппарата и сокращению канцелярских расходов, Кемкомбинат выработал особые нормы для машинисток. Назвал их 34,5 единицы. И вот эти то единицы выбиваются машинистками так, что приходится сидеть сверх нормального времени.

Райком союза горняков, на глазах которого „выжимается из машинисток сок", совсем не думает вступиться за них.

— Машинистки. Одна заболеет—двух найдем.

Евсеенко, один из работников райкома СГ, прямо-таки и слушать не хочет болтовню машинисток. Он, если понадобится, собственноручно поможет администрации подыскать машинисток, „хорошо знакомых с делом" и не таких ворчливых, как эти.

Такую „линию" он проводит с успехом. Недавно он составил „маленькую протекцию" для машинистки Прокопьевой, которая окружена более сильными связями, чем любая из имеющих туберкулез.

Попробуйте после этого пожаловаться если нет „связей".

Остается только лишь одно: терпеть, или кричать караул. А.

Беззаботный горкомхоз

Плохо заботится горсовет об электростанции, мельнице и торговой бане. Эти предприятия зимой снабжаются водой из колодцев, а летом из залива Иванцевка. Если в этом заливе воду можно считать удовлетворительной, то зимняя вода из колодцев портит котлы. Вода известковая и сама собой разумеется, на стенках котла получается накипь, которая портит котел. Может-быть, за эти летние месяцы горсовет позаботится о своем производстве?

Рабочий.

Спекулянты в ОМХ'а

В ОМХ'а нашли теплое местечко Селиванов Михаил и Миронов, которые ранее занимались торговлей. Как видно, надоело им спекулировать, и взялись они за „честный труд"—и будут работать до тех пор, пока не дойдет до них комиссия по чистке.

А, может быть, раньше они себя так покажут на работе, что волей неволей придется ОМХ'а с ними расстаться.

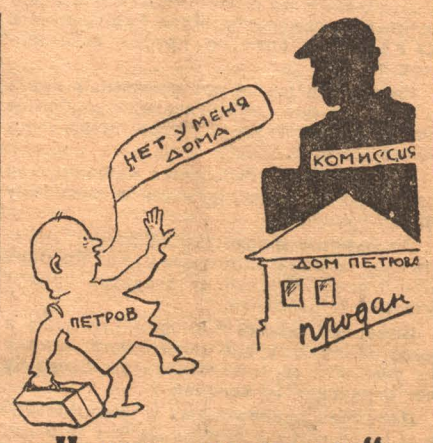

И они „готовятся"

Оказывается, что не только РКИ или какие либо другие организации готовятся к чистке советского аппарата. И те, кто чувствует, что будет им трудно удержаться в учреждении, тоже заблаговременно принимают „срочные меры".

Скоро-ли еще дойдет очередь до служащих Тельбесстроя, но кассир Молчанов спешит показать себя самым неимущим человеком. Имея собственный дом в Сад-городе, Молчанов перебрался на казенную квартиру. При случае же он может козырнуть:

— Какой же я есть чуждый элемент и собственник, когда наравне со всеми прочими переживаю неудобства казенной квартиры.

* * *

Там же плотник Гавриленко отказывается от двух собственных домов. Один дом в деревне Бессоновой, другой в Мариинске.

* * *

Некогда бывать на вновь приобретенной казенной квартире шоффера Каледо. Хотя и считается квартира за ним, но свой дом в Кузнецке милее. Рад бы и уйти с этой квартиры, да в порядке подготовки к чистке аппарата нужно соблюдать пролетарский вид.

* * *

Такое переселение „для вида" из собственных домов в квартиры Тельбесстроя идет в то время, когда многие рабочие ютятся в жалких лачужках.

Но ради такой важной подготовки им открыто всемерное содействие.

Уважай начальство: оно тебя не забудет

Умилительная картинка. Никогда Зверев не имел представления о службе, не может попасть в профсоюз—и вдруг... Счастливая полоса жизни. Зверев устраивается банщиком кузнецкой площадки и зажигальщиком фонарей. Приискалось местечко для жены и приискивается место для дочери.

Люди месяцами сколачивают [illegible] дроги биржи труда, на профсоюзные билете стаж свой берегут, а тут наживается семейное благополучие [illegible] ных.

А вся беда неоп[illegible]ей в том, что не умеют они, ка[illegible] начальства... Зверев [illegible] экзамен сдал. Сам.

КАК ВЫРАЩИВАЮТСЯ ГРИБЫ

Кемеровская лесная контора „Сибугля" расположена на горе.

Место сухое, солнечное. Грибы, как будто бы, не должны расти...

А ведь растут!.. Растут же...

Загляните в лесное управление конторы... Присмотритесь к бухгалтерии. Снимите очки. Не моргайте. Вот он!..

Бухгалтер-инструктор. Фамилия: Остапов.

Что можно сказать про Остапова? Что он делает по бухгалтерской части?

Ответ:

Ничего. И уже в течение 5 месяцев.

Что он делает вообще? О, тут можно на долго остановиться:

Получает 165 рублей в месяц.

Пользуется готовой квартирой, отоплением, освещением.

Прислуживает начальству...

Подхалимничает.

Разговоры разговаривает на все темы, за исключением служебных.

Устраивает себе командировки и получает командировочные.

И так далее, и так далее.

* * *

На производственном совещании возник вопрос:

— Не упразднить ли нам должность бухгалтера-инструктора, как должность совершенно лишнюю?

За Остапова вцепился управляющий.

— Нельзя! Остапов помогает в работе производственной части.

Была громкая, но голословная защита. Было ясно, что Остапов не может помогать производственной части, так как он не специалист по лесному делу.

Управляющему доказывали. Управляющий долго не соглашался. Но, припертый к стенке, он пустил в ход свой последний козырь:

— Остапова нельзя уволить. Он принят **по настоянию** правления „Сибуголь".

Вот оно в чем дело! Вот куда тянутся нити особенного конторского гриборазведения! В правление „Сибугля".

Тогда другое дело. Тогда конечно, Остапова уволить нельзя. В правлении высочайшее начальство. Оно приказывает, „настаивает". Управляющий кемеровской лесной конторой исполняет приказания. Протестовать? Ну, разве можно-с...

„Ведь я ж червяк
В сравненьи с ним,
В сравненьи с ним—
Лицом таким,
Его сиятельством самим"...

* * *

Остапов пользуется служебными благами и по сие время. Ю. А.

ЧЕЛОВЕК И БУМАГА

Обыкновенные люди имеют пять чувств, присущих нормальному человеческому организму. Но можно ли считать человека нормальным, когда он видит человека и не видит на его лице просьб, жалоб или негодования. Нормален-ли человек, который, читая, не видит в бумаге человеческих страданий?

Кооперативщики на ст. Топки не расценивают товар

У нас принято таких людей называть бюрократами, волокитчиками.

Мы не будем подыскивать названия для тех, кто виноват в вечном скитании Ситникова Василия.

Весною прошлого года он работал на лесосплаве с пристани Абышева по р. Томи. Там он заболел и врачебно-контрольная комиссия установила по его болезни инвалидность второй группы. Работал он от имени Сибугля. Поэтому обратился за пособием по болезни туда. Его направили в собес. Собес выслушал просьбу и постарался сказать ему, что поможет Крестком. Крестком направляет в Горно-Шорский рик. Рик отделывается от просьбы и направляет...

До сегодняшнего дня Ситников получает разные „направления", благовидные и неблаговидные отказы и за целый год хождения по учреждениям получил лишь 4 рубля.

Как вот тут назовешь людей, к которым пришлось обратиться Ситникову. Бюрократами—не подходит [illegible] ли—ни то, ни се. Пусть [illegible] название для них найдет кто-нибудь другой.

Нельзя назвать каким-нибудь страшным именем страхового агента в Усть-Сосновском районе. Разве виноват он, что есть такие буквы закона, через которые он переступить не может.

Фирсов Н. Е., крестьянин деревни Симоновой, обратился к нему с просьбой выплатить страховое вознаграждение за погоревшую баню.

Страхагент, ничего не имея против, послал Фирсова за справкой в сельсовет. Справка, видимо, оказалась недостаточной, и опять пришлось Фирсову делать в два конца 60 верст. Много ли нужно еще справок страхагенту, скоро-ли будет удовлетворено законное требование крестьянина, но Фирсов все еще катается взад и вперед и ждет денег.

Ни мало, ни много, как целый год инвалид труда Белкин Алексей добивается получения пособия из окрстрахкассы. Не помогают ему разные документы, которые доказывают, что Белкин инвалид, а не что-нибудь другое, никакого значения не имеет и то, что Белкина заставили второй раз пройти врачебно-контрольную комиссию. Начал он свои хлопоты с февраля прошлого года.

Может быть страхкасса вообщее ранее года не выдает пенсии.—Кто ее знает.

Инвалид более года не может получить пособия из страхкассы

Чем виноваты топкинские кооператоры. Можно ли их опять-таки называть волокитчиками или бюрократами. Товару нет, товар требуется. Но на то они и кооператоры, чтобы слишком не беспокоиться об интересах потребителя... Три недели как лежит на складе нужный товар, но видите-ли...

— Некогда нам возиться с бумагами и расценивать товар.

Так отвечают в свое оправдание кооператоры. Какие же они после этого бюрократы? Сами видите: не хотят они возиться с бумагами.

Страхагент не выдает пособия за погоревшую баню

Такие факты далеко не новость. Кто не знает и кто не слыхал о человеческих страданиях и о бумагах, которые спокойно все человеческие страдания хоронят.

— Знаем, слыхали.

А ведь не лучше-ли было-бы не знать и не слыхать об этом. По-моему, лучше, не так ли?. Зиг-Заг.

ВОПЛЬ ИЗ ГРЯЗНЫХ БАРАКОВ

Существует в практике административно-хозяйственного управления такой вид недомогания, по которому трудно определить такие признаки:

— Работает ли человек или бездельничает. Старается ли наладить дело или занимается вредительством. Можно ли ожидать благих результатов его деятельности или...

Словом, получается серединка, которая может с успехом назваться тупиком, еще лучше: гнойником на живом теле.

Нельзя грязные бараки, недостаток в снабжении продуктами рабочих и разные другие недоразумения на Кузнецкострое, приписать достоинству одного человека. Одному такая вакханалия безобразий не по силам. Тут нужно сидеть солидной куче людей, не желающих видеть у себя под носом самых простых и вместе с тем вопиющих безобразий.

ПЕРВАЯ СВОДКА

„Лечебными заведениями Сад-Города и г. Кузнецка зарегистрировано всего 9 случаев сыпного тифа".

Это выписка из доклада на имя окрздрава.

По обыкновению, эпидемия сыпного тифа, чем ближе к весенним месяцам, тем более ослабевает. И наконец сходит на нет. Но тут наоборот. Начало—в конце весны.

Обеспокоенные этими заболеваниями люди спешат написать оправдание.

— Эпидемиологическое обследование установило, что заболевшие либо являются переселенцами, либо имели с ними тесную связь.

— Среди рабочих Кузнецкостроя случаев сыпного тифа не наблюдается, но мать одного из них гр-на Наумова, заболела. Достаточно этих выдержек из того же доклада, чтобы не оставаться спокойным и думать:—разойдется сыпняк дальше или нет?

Предоставим об этом судить людям, облеченным знаниями медицины. Но на основе тех же данных нужно добавить:

— Если сыпной тиф будет изгнан из рабочих бараков Кузнецкстроя, то прочное гнездо совьет здесь дезинтерия.

Одно другого не легче.

КВАРТИРНЫЕ ВЫЧИСЛЕНИЯ

На Кузнецкострое рабочих и служащих вместе с их членами семей насчитывается 1650 человек. Ожидается, кроме этого, прием 1200 рабочих. В августе потребуется еще 800 человек.

Стройка растет, рабочая сила увеличивается, но далеко медленее растут рабочие квартиры. Лучше всех чувствуют себя „коренные рабочие". Они размещены так, что на каждую семью приходится 7 квадратных метров. Строятся еще бревенчатые бараки. Но все они более 1000 человек поместить не могут. Тогда как, не считая семей, рабочих около 2600 человек.

Много думать не надо. Сами за себя говорят квартирные вычисления и говорят они страшным языком.

Теснота лучший друг эпидемии. Будь то сыпняк или дезинтерия—все равно.

МЕШАТЬ НЕКОМУ

Даже после квартирной тесноты можно возразить:

— Пусть будет тесно, но может быть чисто, гигиенично...

Об этом и думать нечего. Ни чистота, ни гигиеничные условия, ни что-нибудь подобное этому здесь не существует. Грязь, а от грязи нет спасения. Нет даже самого простого предупреждения грязи. Разно можно говорить о чистоте при наличии бани, где вмещается 5 человек. Нельзя также заикнуться о дезинфекционной камере, для которой не находится помещения.

Похоже на анекдотичное оправдание задержки в постройке пароформалиновой камеры.

— Давно бы мы построили ее, говорит администрация, да вот, видите ли, нет у нас лопат и гвоздей.

Не похоже ли это оправдание на крик купающегося в реке человека:

— Дайте мне напиться!

Кстати о воде. Здесь она, если не расценивается, то будет расцениваться на вес золота. Небольшой колодезь у рощицы—единственный водяной источник.

И ВСЕ ВМЕСТЕ

Квартирная теснота, грязные бараки, баня на 5 человек, а рабочих 3.000, дезинфекционная и пароформалиновая камеры в проекте и один колодезь, все это вместе требует не крупных капитальных затрат. Кто не согласится, что это куча мелочей.

Здесь вопль из грязных бараков, которые посетила тифозная вошь, которые начинает бичевать дезинтерия, можно выразить такими словами:

— Спасайте людей... от тифа, от дезинтерии и от других эпидемий... Спасите и от тех, кто не хочет ударить палец о палец, кто видит, но не хочет видеть грязи.

Доклад на имя окрздрава заканчивается так:

— „Поэтому теперь же, в срочном порядке, надлежит устранить, отмеченные выше недостатки и обратить самое серьезное внимание как к созданию для рабочих здоровой обстановки, так и к всестороннему медико-санитарному обеспечению".

Но этот рецепт немного недостаточен. Разве нельзя к нему добавить:

— Без РКИ лечение этих болячек не обойдется.

Можно и нужно добавить.

А. Алексеев.

Киндсфатор катается

С давних пор началось расследование о растрате в экспедиции Кузбасс-угля, произведенной экспедитором Киндсфатором. Все еще выясняется,—растратил-ли он что-нибудь или нет.

Но помимо растраты Киндсфатор обращает на себя внимание комиссии по чистке советского аппарата. В РКИ давно сдана заметка об его раз'ездах по гостям за казенный счет и о том, что он по своему происхождению далек от защиты интересов советского предприятия. Н.

Баня без пара и с грязной водой

В апреле этого года окончили постройку бани на ст. Белово. Баня эта никуды шная. Рабочие говорят:

— Кто строил эту баню, наверное никогда не видел ни одной бани. Какой-нибудь неряха, который всю жизнь не мылся в бане.

Дело в том, что баня совершенно без парника. Рабочие рады-бы попариться, да негде. По привычке, рабочие ходят с вениками и колотят себя ими в холодной бане.

Кроме того, вода в баню подается из колодца грязная, глинистая, в то время, как недалеко, на производстве, имеется временный водопровод.

Рабочие не моются, а мучаются.

Пурга.

До второй растраты

Не хватает еще Тельбесскому ЦРК выработать особенные грамоты для примерных растратчиков. Может быть, современем дело и дойдет до этого, а пока растратчики там получают приличное жалование и место.

Сычкин только что успел отбыть принудительные работы за растрату, правление ЦРК сразу же назначило его ответственным старшим рабочим по хозяйству.

— Спасибо, значит, за первую растрату, берись теперь за другую! Сова.

Кооперативная пятилетка
страница—2

КУЗБАСС

Постановление ЦИК СССР об укреплении колхозсистемы
страница—1

Дальше благих намерений дело не движется

Осталось полтора месяца до учебного сезона, а окрОНО не знает о подготовке рабочих в ВУЗ'ы

Тяга рабочих расширить свое образование, получить новые знания—велика. Для того, чтобы умело строить, рационально работать, повышать производительность и улучшать качество, нужны знания. Правительство предоставляет рабочим для поступления в ВУЗ'ы всевозможные льготы.

Однако, эта политика партии и правительства находит довольно странное преломление в Кузнецком округе.

Когда наш сотрудник обратился в окроно с вопросом, как там готовят рабочих в ВУЗ'ы, там только заморгали глазами. Оказывается, что никаких курсов в округе нет. Ничего в этой области конкретного не предпринимается.

С весны были попытки организовать курсы и даже, возможно, они работали, но теперь окроно не знает, существуют ли эти курсы или нет.

Предложение наркомпроса организовать курсы по подготовке рабочих в ВУЗ было получено давно. Две недели назад была телеграмма о том, что деньги на курсы переведены. Однако, сейчас все плавает в неопределенном тумане. Денег до сих пор нет.

Но окроно все-таки имеет благие намерения. Тов. Огнев заявил, что вопрос надо выяснить и если курсы существуют, то укрепить их.

Однако, за оставшиеся полтора месяца сделать что-либо дельное очень трудно.

Надо сказать прямо: в этом году рабочему окроно не оказало никакой помощи для расширения образования.

Д. Майский.

ПРОЛЕТКУЛЬТОВЦЫ НА МАССОВОЙ РАБОТЕ

Новые танцы и игры в быт молодежи

Блестящий опыт пролеткультовцев, выполняющих поставленную перед собой задачу борьбы за новый быт, за разумный и культурный отдых, нашел в среде щегловской и кемеровской рабочей молодежи живой отклик.

Группа молодежи под руководством пролеткультовцев разучивает новые песни, новые танцы и игры.

Пролеткультовцы показали себя не только хорошими актерами, но и хорошими общественниками. У них нужно учиться. Об этой учебе и проделанной ими в Щегловске работе лучше всего говорит письмо окружкома комсомола. Райкомы комсомола Топкинский и Ленинский, которым адресовано это письмо, должны принять все меры к тому, чтобы в те небольшие промежутки времени, которые пролеткультовцы проведут в рабочих районах округа, как можно полнее перенять у них их опыт и знания.

Ни социалистическое соревнование, ни улучшение производства невозможно без разумного использования свободного времени. Этому нужно учиться.

Учиться есть у кого. Дело за рабочей молодежью.

Н. Е.

Кулацкий выстрел

В с. Сергеево, Бачатского района, тяжело ранен выстрелом из револьвера тов. Сергачев, уполномоченный рика по проведению хлебозаготовок.

Покушение на убийство т. Сергачева произведено местными кулаками.

Из Щегловска, для расследования, выехал следователь.

Городские картинки

„Выполняется" постановление горсовета не полоскать белья в р. Томи

Пожар на Кемруднике

Два часа стояла Центральная шахта

На Центральной шахте Кемрудника 25 июня был двухчасовой простой из-за пожара в машинном отделении. Пожар возник так:

Возле изоляторов машинного отделения были сложены концы от сальников и пакля, которой машинисты вытирали замасленные руки.

Во время работы машины в изоляторах получились искры, которые и зажгли паклю. Работа всей шахты была задержана на 2 часа, недодали 150 тонн угля.

Кто тут виноват! На первый взгляд машинисты, которые бросали паклю к изоляторам, не заботясь о том, можно ли это, и несомненно частично они виноваты. Но главная вина ложится на административный персонал, который не указал на недопустимость держать огеопасные отбросы у изоляторов. В эту же смену не было воды в бане и рабочие ушли не помывшись.

Наша Центральная шахта не-довыполняет задание по добыче угля и причиной тому вот такие мелочи, которых можно насчитать до десяти в каждом месяце,

Виноваты ли рабочие, что за эту смену не додали 150 тонн угля? Конечно нет. Они нервничают от того, что им мешают выполнить договор по соревнованию, и правы.

Подобные мелочи говорят о том, что администраторы еще не научились внимательно и заботливо относиться к порядку.

Ляпин.

Щегловский кооперативный вузлункт вызывает для посылки на работу на 1 июля

Счетовода 1 разряда—1 чел.
Машинисток переписчиц—2 челов.
Кассиршу могущую работать на автомате—1 чел.
Чертежников—2 чел.
Молотобойцев—2 чел. Кузнецов—2 чел.

КОРОТКО О ФАКТАХ

10 мест в Московский институт физкультуры и 2 места в Ленинградский забронировано для Сибирского края. Часть этих мест падает на Кузнецкий округ. Курсанты будут выдвинуты рабочими районами.

Сегодня на песчаном острове окрсовет физкультуры проводит легко-атлетический праздник. Будут участвовать все кружки города.

Новые таксы на землеустройство утвердил окрисполком. Бедняцким хозяйствам землеустройство будет производить ся со скидкой 50 проц. с себестоимости. Середняцким по себестоимости и с зажиточных за землеустройство будет взимать ся в двойном размере против себестоимости.

Сегодня в клубе поверхностных цехов в 12 час. дня ленинградским рабочим театром пролеткульта будет поставлена пьеса „Шлак".

180 учителей потребуется нашему округу в связи с расширением в этом году школьный сети.

Экскурсию в коммуну „Марсель" организуют сегодня окружные курсы по пере подготовке учителей. В эскурсии примут участие 42 человека.

Вечерняя школа повышенного типа и двое рабочих курсов открываются с нача ла учебного года на химзаводе. Всего будет охвачено 120 человек.

Переучет неграмотных и малограмотных начинается в округе. До сих пор точного учета не было и ликбез не охватывал всех желающих учиться.

Открыть туберкулезный диспансер окрздрав предполагает к 10 августа.

Двухнедельные курсы ликвидаторов неграмотности будут проводиться по всему округу с 1 по 15 сентября. Каждые курсы будут обслуживать до 50 человек.

ПРОИСШЕСТВИЯ

В пятницу днем, купаясь в Томи, возле канатной дороги, утонул рабочий Центральной шахты Кемрудника Булгоченко.

Вытащили из кармана 100 рублей на базаре у переселенца Грачева.

В 2 часа 28 июня на химзаводе возле 3-й батареи коксовых печей возник пожар, вызванный оборвавшимся проводом. Прибывшая пожарная команда пожар ликвидирова. Убытков нет.

В милицию 28 июня сообщили по телефону, что по Трудовой № 17 Госиир жестоко избивает свою семью. Выехавшим милиционером Госиир задержан.

Милицией задержаны спекулянты Беляков и Котышев, торговавшие подошвой У них найдено 60 пар подошв.

Зарисовки города

Не ешьте мороженого

Погода в Щегловске замечательная. Печет солнышко с такой небывалой энергией, что не только человеку, а и верблюду пить хочется.

На всех углах мороженщики заманчиво расставили свои белые и голубые тележечки. В наиболее оживленных частях города квасом торгуют.

Раздолье. Пей сколько хочешь, и дешево и приятно. Приятно пить. А вот когда после такого кваску или мороженого человек ноги вытягивает—это тоже раздолье!

Часто ли это бывает—не знаю, но что бывает—так это факт зафиксированный в городской амбулатории.

На днях отравилась квасом или мороженым пианистка ленинградского рабочего театра пролеткульта.

Спасибо, еще раз'ездной врач через десять часов после вызова приехал и помог.

Санитарный осмотр мороженщикам правого берега или совсем не делается или делается никуда негодно.

А о квасе и говорить нечего. Делает его кто хочет и как хочет.

— Граждане, если хотите жить—не пейте квас и не ешьте мороженое.

Ев. Норд.

В Щегловск приехала комиссия крайКК по чистке партии

Комиссия проверит руководящих партийных работников округа

В Кузнецкий округ приехала комиссия крайКК, под председательством т. Широкова, по чистке членов и кандидатов пленумов ОКК и ревкомиссии.

Чистка будет проходить в следующем порядке:

В понедельник, 1 июля, в 5 час. веч., в клубе Химзавода проходят чистку следующие товарищи: Ханукаев, Соколов (рабочие Химзавода); Колесниченко (ОМХ'а); Шустер (окрбольница); Меркулов (ОКК); Эйчин (ОК); Слонковская (щегловский сельрайком); Нелюбова, Липатников (рабочие Химзавооа); Гельященко (ОК); Ефремов (ОКК).

Члены и кандидаты пленумов ОК и ОКК, состоящие в ячейках Кемрудника, будут проходить чистку 2 июля.

Члены ячеек ВКП(б), в которых состоят указанные товарищи, являются в обязательном порядке. На чистку приглашаются члены и кандидаты ВКП(б), комсомольцы, беспартийные рабочие и служащие—члены профсоюзов (вход по пред'явлении партийных, комсомольских и профсоюзных билетов).

Все имеющиеся заявления на указанных товарищей передаются в запечатанных конвертах в ОКК на имя председателя комиссии тов. Широкова.

Городские картинки

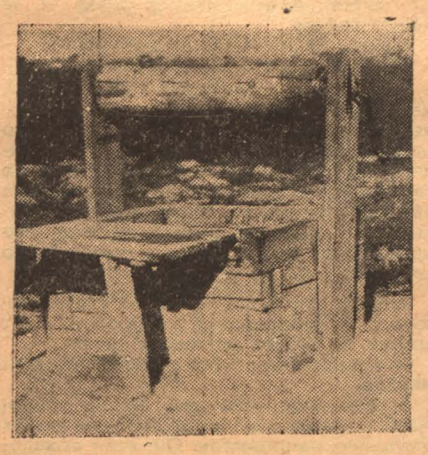

Беспризорный колодезь (угол 3 Октябрьской и ул. Клары Цеткин)

Откроем культурную чайную

Конференция рабочей молодежи приняла предложение—открыть в Кемерово чайную

Один из делегатов районной конференции рабочей молодежи,—проходившей несколько дней тому назад, внес предложение об открытии на Кемерово культурной чайной.

Рабочий быт Кемерово не очень приглядный, об этом лучше всего говорят шинки, растущие, как грибы в Нахаловке—об этом же говорит бесконечное количество пьяных, которых можно встретить в дни отдыха.

Это темные стороны быта взрослого рабочего.

Быт молодняка не лучше. „Некуда пойти, вот и идешь в Нахаловку пить водку"—говорит кемеровский молодняк. И действительно—пойти некуда.

Писать о том, что из себя представляют наши клубы, не стоит—и так это всем известно.

В клубах много не получишь, лучшее что есть—это кино и то оно в большинстве случаев платное, так как на средствах от платного кино строится зачастую весь бюджет рабочих клубов.

Конференция рабочей молодежи предложение о постройке на Кемерово культурной чайной приняла.

Деньги на необходимые первоначальные расходы по организации культурной чайной есть. Дело только за помещением и за помощью рабочей общественности.

Хорошее начинание комсомола должно быть поддержано. Лучшая борьба с шинками-это организация культурной чайной.

Мы ждем, что скажут на это общественные и профсоюзные организации Кемерово и Щегловска.

Тов. Алиакбаров премирован за образцовую культработу

В борьбе за грамотность на боевом фронте культстроительства, наряду с ликбезовской работой нацменьшинства (татары) в текущем учебном году упорно вели занятия по изучению нового латинского шрифта „Еоналиф".

Имеющийся татарский шрифт должен будет уступить свое место новому, более удобному и простому — это латинскому шрифту. В настоящее время все татарские газеты и журналы СССР уже печатают материал на латинском шрифте, а в ближайшие годы на новый шрифт „Еонолиф" перейдет вся татарская печать Советского Союза.

На Кемруднике с октября месяца работало 2 группы с общим составом в 70 человек. К 15 апреля успешно окончили учебу 44 человека и остальные 26 человек выпущены к 1 июня.

Организатором и руководителем этого культурного участка является тов. Алиакбаров учитель татарской рудничной школы.

Тов. Алиакбаров работает в обеих группах ежедневно в течение 7-ми месяев совершенно бесплатно. Он же—один из активных культработников татарского красного уголка.

Райком СГ премировал тов. Аликабарова за инициативу, за работу и успешное обучение учащихся предоставлением ему за счет средств союза, месячного места в томском доме отдыха (Басандайка).

Петров.

Приехали инженеры из Германии

Вчера в Кемкомбинат приехали инженера германской фабрики „шахнау" по проходке шахт замо... ния, которые будут консультировать заложенную шахту на левом бе...

С ними будет заключен договор ... ходку Щегловской шахты (левы...

Где будет строиться но... химический завод?

Комиссия госплана и ВСНХ п... на днях в Щегловск для оконча... определения места постройки ч... пятой и шестой коксовых батаре... го химического завода.

Окружная плановая комиссия ... нения мнения местных специ... вает первого июля, в понед... вечера в помещении окри... щание инженеров.

Сейчас по вопросу о ... вых батарей и химическ... ся два варианта.

Первый предполагает ... рей и завода в Щеглов... но превратит его в кру... химической промышлен... риат в районе Кузнецко... количество кокса, котор... лять Кузнецкий завод, ... 500 тысяч тонн в год, ... из Кемерово в Кузнецк... рожит его себестоимость.

Выбор места постройки ... рей зависит от комисси г...

ОБЩЕСТВЕН... НАД ВРЕД...

Никитенко — зачи... тельства—выброш... ства.—Труфакин... дан выго...

БОЛЬШЕ БДИТЕЛ...

Недавно в Прокопьевске ... щественный суд над забуто... ты № 4 — Никитенко, Труфа... наевым.

Эти трое рабочих бутили ... шахты и с вредительской це... ны оставили незабученной. ... следы преступления, они ... незабученную часть.

Вредительство обнар... Черных.

Суд признал Никитенко, Тр... Панаева виновными и постановил: Н... тенко, как зачинщика, уволить с произ... водства. Труфакину и Панаеву вынести строгий выговор.

Всем райкомам ВЛКСМ

Окружной слет пионеров намечено проводить с 1 августа.

Районные городские (горрайком, Ленинск, Прокопьевск, Бачаты, Топки) 21 июля 29 года. Деревенские районы (Крапивино, Щегловск, Горношория, Красное) 10 июля 29 года.

Зам. секретаря ОК ВЛКСМ **Меркулов.**

С 5 июля с. г. в г. Щегловске **открывается оздоровительная площадка для детей дошкольного с 4 до 7 лет возраста,** проживающих в г. Щегловске, Хим заводе и Нахаловке.

Приниматься будут в первую очередь беднейшие дети, сироты, полусироты и получающие пособия из окроно.

Прием заявлений в окроно в часы занятий до 4 июля. При заявлении прилагать справку о возрасте, имущественном положении и заработке.

2—1 Окроно.

1-го июля с. г. в понедельник созывается **пленум секций щегловского горсовета.**

Секция РКИ—в помещении райкома ВКП(б) в 6 часов вечера. Секция труда и быта—в красном уголке ст. Кемерово в 6 часов вечера. Секция коммунального хозяйства—в пожарном депо химзавода в 6 часов вечера. Секция административно-военная—в рабклубе химзавода.

На пленумы приглашаются избиратели. **Членам секций явка обязательна.**

Президиум.

ПРЕДЛАГАЕТСЯ

всем строительным и хозяйственным организациям округа в 10-дневный срок представить в Окрторготдел заявки на потребное количество ОЛИФЫ и СТРОЙМАТЕРИАЛОВ.

Заявки должны быть проработаны и согласованы с Гостсройконтролем о фактической потребности материалов по существующим нормам.

Непредставленные в указанный срок заявки удовлетворяться не будут.

599 Окрторготдел. 3—3

ОБ'ЯВЛЕНИЕ

Настоящим доводим до сведения тарифицированного населения, что с 1-го июля, лицам, не получающим муки, предоставляется право получения белого хлеба вне очереди; кроме печеного хлеба, будет выдаваться на семью по 20 ф. сеянки. Лица, желающие получать только печеный хлеб вне очереди, должны представить книжку в соответствующий рабкооп для пометок.

1—1 602 Окрторготдел

УТЕРЯЛАСЬ КОБЫЛИЦА

7 лет, темно-гнедая, грива налево, на левом ухе заслонка, задние ноги под щеткой с белыми пятнами, на задней левой ляжке тавро. Сообщить: село Топки, Топкинского района, Зонкевичу С. Л.

1025 1—1

ОКРБОЛЬНИЦЕ ТРЕБУЮТСЯ картошка, капуста, свекла и молоко.

Переговоры об условиях поставки означенных продуктов ведутся в окрбольнице, ежедневно, с 9 часов утра. Завхоз. 1—1

ОБ'ЯВЛЕНИЕ

Домоуправления (домовладельцы, арендаторы или управляющие домами) в городах и городских поселениях—обязаны сообщать налогинспекторам (в Щегловске, Ленинске, Кузнецке) сведения:

1. О промышленных и торговых предприятиях, складах, занимающих помещения в домовладении.

2. О лицах, проживающих в домовладении и занимающихся торговлей, скупкой и личными промыслами (кустари, ремесленники и т. д).

Сведения представляются на карточках (ф. № 5) в недельный срок со дня открытия предприятия или вселения вышеуказанных лиц. Бланки имеются у налог инспекторов и риках.

За непредставление, или неверное или неполное сообщение, виновные привлекаются к штрафу до 100 руб.

Основание: ст. 61-я Положения о Пром налоге от 10/VIII—28 г. и § 96 инструкции НКФ СССР от 27/XII—28 года.

2—1 603 Окрфинотдел.

ГОР-САД. КИНО
30 ИЮНЯ СЕАНСЫ: в 4. 6. 8. 10
СНОВА НА НАШЕМ ЭКРАНЕ
ПАТ и ПАТАШОН
ГУЛЯНЬЕ.
ТАНЦЫ с 10 до 1 часа НОЧИ

Дворец Труда КИНО
30 го июня
Американская трюковая комедия
11 ЧЕРТЕЙ
СЕАНСЫ: 4, 6, 8 и 10

Редактор Н. ЖИТЛОВСКИЙ.

ОКРЛИТ № 1745 ТИРАЖ 8.150 ЭКЗ. Заказ № 1528

Гор. Щегловск. Гостипография