Новосибирск
Сибкрайисполком библиотеке
1-II—31-XII 1 экз.

КУЗБАСС
ОРГАН КУЗНЕЦКОГО ОК ВКП(б), ОИК и ОКРПРОФСОВЕТА
Год издания 8-й
Сибкрай, г. Щегловск, Дворец Труда
12 СРЕДА Июнь 1929 года № 132—(1906)

ЛЕНИНСКИЙ ЦК ИМЕЕТ БЕЗГРАНИЧНУЮ ПОДДЕРЖКУ ШИРОКИХ МАСС

Борьба партии за правильную ленинскую линию встретила сопротивление в части профессионалистов

Вместо мобилизации масс на преодоление трудностей--паникерство перед этими трудностями

(Резолюция фракции ВЦСПС по докладу т. Догадова об итогах пленума ЦК ВКП(б) и 16 партконференции. Резолюция принята единогласно)

Заслушав доклад тов. Догадова, фракция ВЦСПС целиком одобряет решения апрельского пленума ЦК ВКП (б) и 16 партконференции.

Фракция полностью солидарна с оценкой, данной пленумом правой оппозиции.

Вместо того, чтобы в условиях социалистической реконструкции и обострения классовой борьбы встать во главе под'ема активности масс, правая оппозиция по существу проповедует капитуляцию перед трудностями, отказ от социалистического наступления на капиталистические элементы города и деревни. Выступая против взятого партией курса на максимальный темп индустриализации страны и развития в первую очередь тяжелой промышленности, выступая также против быстрого развертывания строительства совхозов и колхозов, предлагая повышение хлебных цен, выступая за ослабление нажима на кулака,—за расширение возможностей развития его хозяйства, правая оппозиция выявила свое оппортунистическое лицо, прикрываясь фразами о средняке, о необходимости сохранения НЭП'а и ему подобное.

Основной ошибкой правых является антимарксистская, анти-ленинская теория „мирного врастания кулака в социализм", непонимание диалектики классовой борьбы в условиях диктатуры пролетариата. Именно это положение приводит правых к непониманию современной полосы классовой борьбы, к недооценке и даже к отрицанию новых производственных форм смычки рабочего класса с основными массами крестьянства, к клевете на партию, что она, якобы, проводит политику „военно-феодальной эксплоатации крестьянства" и к практическим предложениям, на деле способным лишь усилить капиталистические элементы в стране.

Фракция ВЦСПС с негодованием отвергает эту клевету и заявляет, что никому не удалось и не удастся дискредитировать ленинское партийное руководство путем ставшего уже обычным для оппозиции метода нападок на тов. Сталина. Ленинский ЦК имеет безграничную поддержку и авторитет как в партии, так и среди широких беспартийных масс рабочего класса и никому не удастся его поколебать.

КРУПНЕЙШИЕ ПОЛИТИЧЕСКИЕ НЕДОЧЕТЫ ПРОФРУКОВОДСТВА

Фракция констатирует, что борьба партии за правильную ленинскую линию встретила сопротивление в части профессионалистов. Необходимость перестройки родов и методов работы профессиональных союзов в период социалистической реконструкции и наступления пролетариата как в городе, так и в деревне, решительное устранение серьезных недостатков профдвижения не были поняты этой частью профессионалистов.

Вместо мобилизации масс на преодоление трудностей реконструктивного периода—паникерство перед этими трудностями, вместо широко развернутой работы по вовлечению масс рабочих в хозяйственное строительство, в процесс социалистической рационализации, в борьбу за повышение производительности труда, за трудовую дисциплину,--попытки прикрывания цеховых интересов и настроений отсталых слоев рабочего класса, вместо решительного, последовательного развертывания пролетарской самокритики в профсоюзах—формулировки и оговорки, призывающие к осторожности в деле развертывания самокритики, тормозящие развитие активности масс в борьбе с бюрократизмом и извращениями в профсоюзах.

Вместо широкой постановки политического просвещения, классового воспитания рабочих масс, в особенности их отсталых слоев—подчас забвение культурно-просветительной работы, общеклассовых задач пролетариата, непонимание необходимости решительной борьбы с мелко-буржуазными влияниями среди отсталых рабочих масс.

Вместо поддержки генеральной линии партии, сплочения профессионалистов вокруг центрального штаба партии—ленинского ЦК,--попытка противопоставить коммунистов работников профдвижения руководящим партийным органам.

Усилия Центрального Комитета партии исправить эти крупнейшие политические недочеты в профсоюзном руководстве на 8 с'езде профсоюзов встретили грубое маскирование, наряду с разложением отдельных звеньев профаппарата с отрывом их от масс.

Вместо усиления пролетарского влияния на деревню, помощи со стороны профсоюзов в социалистической перестройке сельского хозяйства—стремление к ограничению роли профсоюзов в деревне, культивирование их замкнутости, что, в частности, выразилось в слабом влиянии профсоюзов на общественную жизнь деревни, в недооценке работы среди батрачества и т. д.

Эта опасность устраняется правильными взаимоотношениями массовых организаций пролетариата и партии, как его авангарда, под повседневным руководством коммунистической партии профдвижением. Это основное положение ленинизма необходимо помнить всем коммунистам и профработникам, в особенности теперь, в момент реконструкции народного хозяйства и трудностей, связанных с социалистическим наступлением пролетариата. Ослабление руководства партии профсоюзами, неправильная работа приводного ремня от авангарда к массам профсоюзов могли бы привести к ослаблению социалистического наступления пролетариата и увеличению затруднений, к ослаблению творческой инициативы и активности масс в процессе социалистической реконструкции.

Фракция с удовлетворением отмечает, что попытки противопоставления профсоюзов партии, нашедшие свое наиболее яркое выражение и выступлении части профессионалистов фракции 8 с'езда, встретили резкое осуждение на прошедших после 8 с'езда фракциях пленума ЦК союзов, межсоюзных организаций, а также на фракциях с'ездов, которые выявили сплоченность коммунистов-профессионалов вокруг ленинского партийного руководства и его борьбы с оппортунизмом. Фракция полностью одобряет решение пленума ЦК, направленное на усиление партийного руководства профсоюзами.

Фракция ВЦСПС уверена, что все коммунисты, работающие по профдвижению, направят все усилия, чтобы провести в жизнь решения апрельского пленума ЦК партии.

ЗАДАЧИ РАБОТЫ ПРОФСОЮЗОВ

Мобилизация масс на преодоление трудностей, прикование внимания рабочих к обще-массовым задачам пролетариата—выполнение плана социалистической реконструкции народного хозяйства, борьба с мелкобуржуазными влияниями колебаниями отсталых слоев рабочих масс—являются важнейшим долгом каждого коммуниста, работающего на профдвижении. Необходимо решительное развертывание самокритики в профсоюзах и борьба с бюрократическим окостенением известной части профаппарата, отрывом от масс, пренебрежением к важнейшим задачам союзов, в повседневной защите экономических и культурно-бытовых интересов рабочих и работниц. Все это требует решительнго пересмотра и изменения методов, форм и темпа работы профсоюзов в полном соответствии с задачами, стоящими перед рабочим классом в период реконструкции.

Профсоюзы, об'единяющие миллионные массы рабочих и работниц, должны всемерно развертывать широчайшее движение пролетарских масс, направленное под руководством партии на преодоление трудностей и выкорчевывание корней капитализма в городе и деревне.

Развертывание социалистического соревнования фабрик, заводов и рудников, развертывание широкого культурного движения рабочих масс, самодеятельности и самокритики в профсоюзах, широкое выдвижение кадров профдвижения на основе союзной демократии, привлечение к работе союзных органов широкого беспартийного актива на основе добровольчества, последовательное проведение принципа отрыва забюрократившихся элементов в профорганах—все это должно быть положено в основу перестройки методов работы профсоюзов.

Подготовка к чистке совапparата

НОВОСИБИРСК. В основном закончена подготовка к чистке совапparата и кооперации. Хуже с составлением характеристик служащих, ее очень немногие месткомы выполнили. Краевой отдел совторгслужащих по всем месткомам совучреждений дал директиву связаться с производственными союзами и предприятиями и получить выдвиженцев для замещения вычищенных. Сибкрайфо и край адмотдел прикреплены к деревообделочникам, обсоюз—к печатникам и т. д. Хуже с намечением кандидатур для продвижения по работе Это осуществлено только в шести краевых учреждениях, где намечено 181 человек. Зато в Красноярске в некоторых учреждениях ухитрились выставить для продвижения таких кандидатов, что при чистке они бесспорно будут вычищены.

Либеральная печать требует признания ССР

ЛОНДОН. Либеральный орган финансовых кругов „Финаншиель", признавая желательным восстановление англосоветских дипломатических отношений, заявляет, что этому должно предшествовать „удовлетворительное соглашение по вопросу о долгах".

Либеральная „Манчестер Гардиан" считает, что Макдональд должен немедленно возобновить нормальные сношения с СССР и пишет: „Советских дипломатов надо встречать в Англии в тех же самых условиях, как и дипломатов всякой другой страны. Нет никаких оснований для какого бы то ни было торга. Вопрос о предоставлении займа СССР должен рассматриваться исключительно по существу—с экономической, а не политической точки зрения".

ОБЩЕСТВЕННЫЙ КОМИТЕТ РАССЛЕДОВАЛ ПЕРВОМАЙСКУЮ БОЙНЮ

Полиция стреляла в спину рабочих

Полиция нагло извратила события в своих донесениях

БЕРЛИН. Созданный для расследования первомайских событий в Берлине общественный комитет, состоящий в большинстве из юристов, политических деятелей и лиц свободных профессий—не коммунистов, сделал доклад о результатах первой части расследования. Комитет сообщил, что им допрошено 300 добровольно явившихся свидетелей, подавляющее большинство которых—не коммунисты. Рассказы свидетелей дали потрясающую картину того, как полиция открывала огонь без всякого повода, как она пускала в ход резиновые палки. Врачи дали показания о результатах вскрытия: подавляющее большинство выстрелов было произведено в бок или спину.

Были заслушаны показания руководителя Берлин-Бранденбургской окружной организации германской компартии тов. Пика о подготовке празднования 1 мая германской компартией.

Тов. Пик заявил, что германская компартия желала провести только демонстрацию и вопреки показаниям полиции, ее члены не были вооружены для восстания или вооруженной демонстрации.

Общественный комитет предложил собравшимся принять резолюцию, в которой констатирует: „Итоги первого мая 1929 года в Берлине—30 убитых, 81 тяжело раненых, несколько сот ранено и свыше тысячи арестованных. Все пострадавшие ничем не были вооружены. Полиция напала на свои жертвы, применяя оружие военного образца и прочее военное снаряжение. В Берлине было незаконно об'явлено осадное положение, официозные сообщения о первомайских событиях были сплошным вымыслом и жертвы до сего времени не получили никакого возмещения".

Резолюция требует немедленного отстранения берлинского полицей-президента Цергибеля, освобождения всех лиц, арестованных в связи с первомайскими событиями, и возмещения семьям убитых.

3500 собравшихся почтили вставанием память жертв майских событий и дали клятву добиться того, чтобы лица, несущие ответственность за майские события, понесли суровое наказание.

ПОЛИЦЕЙСКОЕ ВРАНЬЕ

Официозные сообщения о первомайских событиях в Берлине были сплошным вымыслом.

✦ Агентство „Стефани" сообщает: По сведениям из Неаполя, извержением Везувия разрушено 50 домов с 147 комнатами, принадлежащими 78 семьям. Потоки лавы покрыли 50 гектаров. Окрестное население постепенно возвращается.

Польский ответ--прямая провокация

Он является нарушением всех норм международного права

Это—грубое нарушение обязательств по отношению к СССР

ПАРИЖ. Левобуржуазная газета „Волонте" резко критикует сообщенный варшавским корреспондентом „Гавас" ответ польского правительства на протест полпреда СССР в Варшаве Богомолова против участия представителей польских властей в торжествах по случаю 10-летия провозглашения независимости меньшевистской Грузинской республики и против участия представителей польских властей на панихиде по Петлюре.

Газета называет ответ Польши прямой провокацией и заявляет, что считает польский ответ нарушением всех норм международного права.

Газета подчеркивает, что само допущение собрания грузинских эмигрантов на польской территории по случаю десятой годовщины, так называемой Грузии, не говоря уже о присутствии на этих торжествах официальных представителей польского правительства, является грубым нарушением неоднократно принимавшихся Польшей обязательств по отношению к СССР.

ПОЛЬСКИЕ ИНТРИГИ ПРОТИВ ЛИТВЫ

КОВНО. „Летувос Айдас" сообщает, что в среду вечером группа лиц, вооруженных револьверами и гранатами, перешла из Польши в Литву через границу. В 200 метрах от пограничной линии вторгнувшиеся открыли стрельбу против литовских полицейских и бросили гранату, которая, однако, не взорвалась. Когда на место столкновения прибыли новые полицейские, они открыли ответный огонь и вторгнувшиеся поспешили скрыться в ближайшем лесу, где стояло две машины. Предполагают, что вторгнувшаяся группа состояла из террористов, намеревавшихся проникнуть в Литву.

Военный договор между Францией и Чехословакией

ВЕНА. По сообщению из Бухареста, часть румынской печати публикует с оговорками сообщения иностранной печати из Риги о существовании тайного военного договора между Францией и Чехословакией. Договор предусматривает совместные действия Франции и Чехословакии в случае территориального присоединения Австрии к Германии. Румынский мининдел заявляет, что ему ничего не известно о договоре.

На заседании Интернационала пищевиков

Выступление советской делегации

СТОКГОЛЬМ. На заседании правления Интернационала пищевиков советская делегация внесла предложение об оказании материальной помощи бастующим табачникам Болгарии. Предложение было отвергнуто. Советский делегат тов. Сдобников выступил с заявлением и указал, что отказ от помощи равносилен предательству. Это заявление вызвало ряд грубых нападок, результатом которых явилось постановление удалить с этого заседания советскую делегацию в целях обсуждения вопроса о важности дальнейших заседаний совместно с советской делегацией. Советская делегация заявила протест против этого постановления.

Наш автозавод будет вторым в Европе по мощности

В связи с сообщением о договоре с Фордом член президиума Госплана СССР тов. Осинский в беседе с сотрудником газет указал, что договор является одним из самых крупных договоров, какие мы заключали в Америке. Договор с Фордом свидетельствует не только о том, что крупнейшая электротехническая фирма америки, но также и крупнейшая автомобильная фирма идет работать в Советский Союз. Строящийся в СССР автозавод будет по мощности вторым в Европе (первой мощности будет завод Форда, строящийся в Англии). Тип машины, который мы будем производить, принят всеми странами и, несомненно, является первоклассным среди легких машин.

ПРОФСОЮЗНАЯ КУЛЬТРАБОТА ДОЛЖНА БЫТЬ УСИЛЕНА

Директивы 8 с'езда еще не выполнены

Постановление президиума ВЦСПС

Президиум ВЦСПС отметил недостаточное отражение в повседневной деятельности профсоюзов директивы 8 с'езда профсоюзов об усилении культурно-просветительной работы и интернационального воспитания пролетариата. По мнению президиума ВЦСПС, вся массовая политико-просветительная работа профсоюзов должна быть в первую очередь направлена на систематическую пропаганду пятилетнего плана хозяйственного и культурного строительства страны. Среди членов профсоюзов, особенно среди рабочих, связанных с деревней, необходимо популяризировать политику советской власти в деревне и задачи совхозного и колхозного строительства. Президиум ВЦСПС предлагает профорганизациям усилить антирелигиозную работу и популяризацию нацполитики соввласти.

Президиум ВЦСПС считает недопустимым пребывание на профсоюзной культурно-просветительной работе лиц, замешанных в антисемитизме.

Показательные поля осоавиахима

Осоавиахим закладывает в СССР 600 новых опытно показательных участков с минеральными и комбинированными удобрениями.

Заводы Югостали превысили программу

Заводы Югостали выполнили в мае производственную программу по выпуску всех видов продукции с превышением на три процента.

Новый советский тип самолета

В Одессу прилетел из Москвы новый советский металлический самолет конструкции инженера Туполева под управлением заслуженного летчика Громова. Первый полет самолета, несмотря на трудные условия, выполнен блестяще.

Создаются химические ВУЗ'ы

Под председательством тов. Рудзутака состоялось расширенное заседание правительственного комитета химизации, на котором был разрешен ряд принципиальных вопросов о высшей химической школе. Президиум комитета согласился с формулировкой Рудзутака, признав, что высшая химическая школа должна строится по типу ныне существующей политической университетской школы с оформлением специальностей в соответствии с потребностями отдельных отраслей народного хозяйства. Школа должна выпускать, с одной стороны, преподавательско-научные кадры, с другой—более узких специалистов, однако, с широкой тщательной подготовкой.

* * *

АРТЕМОВСК. Хлеб растет в благоприятных климатических условиях. Периодически выпадают дожди.

* * *

КИЕВ. Посев яровых заканчивается. Пшеница оценивается в 3.2 балла рожь —в 3,3.

Вновь выстроенный рабочий городок Грознефти

КУЗБАСС

Ежедневная газета Кузнецкого окружкома ВКП(б), окрисполкома и окрпроф бюро

ПЛАН ДОЛЖЕН БЫТЬ ВЫПОЛНЕН

Мы недавно подводили итоги работы промышленности в первом полугодии. И эти итоги показали, что промышленность значительно ушла вперед, увеличив свою продукцию почти на 20 проц. Необходимо отметить, что налицо не только дальнейший рост промышленности, но и дальнейший успех политики индустриализации, выражающейся в том, что рост тяжелой промышленности значительно опережает рост легкой промышленности. Товарная масса средств потребления увеличилась на 17,3 проц. и средств производства—на 22,9 процента.

Количественные достижения промышленности налицо, достижения немалые. Однако этого нельзя сказать в отношении показателей качественных. Напротив, надо определенно заявить, что здесь до сих пор дело обстоит далеко неблагополучно. План нынешнего года требует обязательного снижения себестоимости продукции на 7 проц., и выполнение всего плана будет считаться удовлетворительным лишь при непременном осуществлении этого задания по себестоимости. Ибо весь размах капитального строительства в дальнейшем будет зависеть прежде всего и больше всего именно от этого 7-процентного снижения. Невыполнение плана в части снижения себестоимости поэтому будет означать срыв нашей строительной программы, реконструктивной работы и тем самым прорыв в деле индустриализации. Ставить под угрозу наше социалистическое строительство мы не имеем права И если за первые полгода себестоимость оказалась сниженной всего лишь на 2,5-3 проц. вместо 7, а производительность труда поднялась на 12 проц. вместо 18, то за второе полугодие нам предстоит в этом отношении проделать поистине огромную, чрезвычайно трудную работу. Теперь нам нужно снизить себестоимость уже не на 7, а больше, чем на 10% и поднять производительность на 25 проц. Только в этом случае мы выравняем фронт и целиком осуществим промышленные планы.

Задача трудная, но разрешить мы ее обязаны во что бы то ни стало. И мы в силах ее разрешить.

Всемерная и всесторонняя рационализация производства, полная загрузка оборудования, бережное отношение к орудиям труда и экономное расходование материалов, максимальное сокращение брака, наконец, укрепление производственной дисциплины среди всех работников предприятий—таковы основные пути дальнейшего снижения себестоимости продукции и повышения результатов работы промышленности вообще. Возможности у нас немалые, нужно лишь уметь их находить и рационально использовать.

ПРОВЕРИМ ГОСАППАРАТ

Гигантские задачи, связанные с проведением пятилетнего плана, не могут быть осуществлены при том бюрократическом, расхлябанном, подверженном зачастую враждебным влияниям, в отдельных своих звеньях сращивающимся с нэпманами, кулаками и вредителями аппарате, который мы имеем в настоящее время. Необходимо сделать этот аппарат беззаветно и самоотверженно осуществляющим сложные и трудные задачи по превращению в кратчайший срок нашей страны в страну высокой культуры и техники.

Для того чтобы обнаружить классового врага и его лазутчика, чтобы вытравить их с необходимой твердостью и решительностью, нужны наметанный глаз и верное классовое чутье пролетария.

Вот почему опубликованная инструкция НК РКИ о проверке и чистке совапарата совершенно правильно предусматривает **участие рабочих с производства** как во всех комиссиях РКИ по руководству чисткой, так и в самих проверочных комиссиях.

Местные советы должны направлять на помощь РКИ наиболее сознательных и верных своим классовым интересам рабочих, имеющих достаточный производственный стаж.

В процессе чистки мы несомненно встретимся с злостным и несознательным искажением идеи генеральной чистки советского аппарата в личных целях, путем подсиживания, клеветы и извращения фактов.

Вот почему инструкция обращает самое сурьезное внимание на необходимость сугубо **осторожного отношения к чистке каждого советского служащего.** Комиссиям вменено в строжайшую обязанность „внимательно заслушивать об'яснения тех служащих, против которых имеется компрометирующий их материал, сугубо внимательно проверять, насколько этот материал обоснован, нет ли подсиживания, сведения личных счетов". Но если все меры предосторожности приняты, **если доказана вредность проверяемого, то такие элементы должны быть выкинуты из аппарата и для них должны быть созданы такие условия, чтобы они не могли засорять другие учреждения.**

Профессиональные, партийные, комсомольские, рабкоровские и другие организации должны усилить раз'яснительную работу, привлечь возможно большее число служащих и рабочих по сбору материалов, характеризующих каждого сотрудника, добиться широкой самокритики, подготовить к началу чистки специальные номера стенгазет, устроив смотр работы данного учреждения, взаимной характеристикой проверять работу верхних и низовых звеньев и т. д.

Только при участии всех служащих и рабочих и энергичной помощи всех общественных организаций мы сумеем образцово выполнить задачу по чистке аппарата.

ПОДНИМЕМ ПАР БЕДНОТЕ!

ЕЩЕ ТРИДЦАТЬ СЕМЬ КОМСОМОЛЬСКИХ БРИГАД НА ПРОВЕДЕНИЕ ВОСКРЕСНИКА ПО ВЗМЕТУ ПАРА

Ленинские комсомольцы дружно отозвались на призыв штаба по соревнованию при газете „Кузбасс" об организации массового воскресника по взмету ранних паров на полях бедноты и семьям красноармейцев.

В члены бригад они выделили весь лучший ячейковый и районный их актив.

Собралось 70 комсомольцев. С ними проведено совещание, на котором заслушан доклад агронома о значении культурного раннего июньского пара, который увеличивает урожай овса и пшеницы на 40 процентов против позднего пара и еще на больше против веснопашки.

Сделаны инструктивные доклады секретарями райкомов ВКП(б) и ВЛКСМ о задачах, которые должны выполнить комсомольские бригады в деревне.

Для раз'яснения среди широких крестьянских масс идей воскресника и проведения подготовительной работы 8 июня в район выехали все 70 комсомольцев, организовавшись в 35 бригад.

Бригады, в виде подготовки, взялись проделать следующую работу: провести собрания ячеек ВЛКСМ и ВКП(б), заседания производственных совещаний (бывших с.-х. секций советов), собрания бедноты и середняков. Всюду будет поставлен и обсужден вопрос о воскреснике и об организации похода за пар.

После проведения подготовительной работы бригады с'едутся в Ленинск для обмена опытом и получения указаний о порядке проведения самого воскресника.

Воскресник решено проводить во всем районе 16 июня, и к этому моменту бригады снова будут на местах.

Бригады поставили задачу в походе за пар добиться в районе заготовки раннего культурного пара на площади не менее 25000 гектар. **Ястребов.**

От штаба по соревнованию. Число бригад в округе по проведению воскресника по взмету пара бедноте и семьям красноармейцев выросло до 77: 15 бригад в Щегловске и 11 в Топках, возглавляемых агрономами, 16 в Прокопьевске и 35 в Ленинске.

Остальным районам, по примеру передовых, необходимо немедленно организовать бригады и во что бы то ни стало провести воскресник по взмету пара бедноте и семьям красноармейцев. Не будет большой беды, если воскресник будет организован на неделю позже, то есть 23 июня. Поход за пар также надо превратить в массовую борьбу за перевыполнение плана по взмету паров в нынешнем году.

ВЫЗЫВАЕМ СЕМЬ ДЕРЕВЕНЬ ВЫСТУПИТЬ В ПОХОД ЗА ПАР

Мы уже сообщали, что беднота и середняки деревни Елыкаевой, Кемеровского (теперь Щегловского) района, первые в округе провели воскресник по взмету пара бедноте и семьям красноармейцев. Сообщали и о том, что мы вызвали крестьян всех сел и деревень нашего округа провести такой воскресник.

Сейчас мы просим штаб по социалистическому рабоче-крестьянскому соревнованию при газете „Кузбасс" опубликовать следующее наше письмо:

Мы выступили в поход за подготовку раннего культурного пара. Для проведения похода нами избрана комиссия под председательством Шутенова.

Елыкаевцы берутся к июлю перевыполнить план взмета паров, предусматривающий увеличение пара на 40 проц. против прошлогоднего, и вызывают сделать то же самое крестьян следующих деревень и сел: Березово, Сухово, Журавлево, Осиновку, Черву, Красный Яр и Силино.

Елыкаевцы просят вызванных немедленно принять вызов и вызвать других и сообщить об организации похода за пар через газету „Кузбасс".

Председатель комиссии по проведению похода за пар Шутенков.

КОЛХОЗ ВЫЗЫВАЕТ ОРГАНИЗОВАТЬ ВОСКРЕСНИК ДВЕ ДЕРЕВНИ И ПЯТЬ КОЛЛЕКТИВНЫХ ХОЗЯЙСТВ

РАЙКОМ И РИК НЕ ЗАБОТЯТСЯ О ВОСКРЕСНИКЕ

ПРОКОПЬЕВСК (по телефону от нашего корреспондента). Сегодня товарищество по совместной обработке земли имени „9 января" на общем собрании решило организовать воскресник по взмету пара бедноте и семьям красноармейцев. В воскреснике будут участвовать все лошади и плуги товарищества. У себя колхоз взметает пара вдвое больше, чем предусмотрено планом.

Товарищество вызывает провести воскресник по взмету пара бедноте и семьям красноармейцев граждан деревень Усятского и Прокопьевска. Кроме того оно вызывает организовать и провести воскресник артель „Трудовик", которая должна запахать бедноте и семьям красноармейцев 9 гектар; артель „Красный пахарь"—2 гектара; „Пролетарий"—5 гектар; коммуну „Серп и молот"—5 гектар; Бачатскую коммуну „Искра"—10 гектар.

Все вызванные, кроме воскресника, должны немедленно выступить в поход за пар с тем, чтобы к июлю перевыполнить план взмета паров.

Районные организации до сих пор ничего не сделали для проведения воскресника и организации похода за пар. Организация 16 комсомольских бригад для проведения воскресника в деревнях закончена, но комсомол не встречает поддержки райкома и рика. **Брагин.**

Осиновцы приняли вызов

Крестьяне деревни Осиновка на общем собрании заслушали доклад учителя о проведении воскресника по взмету пара бедноте и семьям красноармейцев, а также об организации похода за пар. Особенно внимательно крестьяне выслушали сообщение о вызове бедноты и середняков деревни Елыкаевой провести поход за пар и воскресник.

Собрание постановило: принять вызов, взметать бедноте и среднякам 8 гектар пара и немедленно начать поход за пар, чтобы к июлю перевыполнить план взмета культурного раннего пара.

Собрание вызывает крестьян деревни Денисово немедленно сделать то же самое. **Соболев.**

Выступили в поход за пар

Общее собрание граждан села Камышино, Краснинского района, решило немедленно об'явить поход за пар, организовать и провести 16 июня воскресник по взмету пара бедноте и семьям красноармейцев, вдовам и сиротам.

Единогласно собрание вызвало крестьян деревни Мусохрановой сделать тоже самое.

К организации воскресника уже приступлено: идет учет бедноты и семей красноармейцев, не могущих своими силами взметать пар. Поход за пар начат. **Сельсовет.**

РАБОЧИЕ КООПЕРАТИВЫ ВСТУПАЮТ В СОРЕВНОВАНИЕ

Повысить кооперирование на 40 проц., довести средний пай до 15 р. 50 к., увеличить пополнение собственных средств,—вот задачи соревнования

ЛЕНИНСК. (Наш кор.). Совещание представителей Кемеровского, Ленинского, Прокопьевского и Гурьевского ЦРК, происходившее в гор. Ленинске, заслушав доклад о социалистическом соревновании представителя сибкрайсоюза, а также информацию о соревновании в Кемеровском, Прокопьевском и Ленинском ЦРК, считает необходимым организацию воревнования во всех горняцких ЦРК, с постановкой на собраниях пайщиков следующих условий вызовов:

Повысить кооперирование по сравнению с 1 октябрем 28 г. на 40 проц., кооперировав на все 100 проц. членов профсоюзов, доведя кооперирование женщин до 30 проц. и молодежи до 20 проц. к общему количеству пайщиков.

Довести средний паевой взнос по всем горняцким ЦРК вместо 12 р. на 1 апреля до 15 р. 50 коп. к 1 октября, удвоив к назначенному сроку сумму паевого капитала.

Привлечь вклады пайщиков рабочих кооперативов к 1 октября в среднем на одного пайщика не менее 3 рублей или увеличить сумму вкладов по сравнению с 1 октября 28 г. на 100 процентов.

Расширить торговлю овощами путем контрактации овощей на корню и заключения договоров с огородными товариществами.

Увеличить накопление собственных средств кооперативов путем рационализации своей работы и снижения расходов, добиваясь в то же время дальнейшего снижения цен на товары.

Добиться реализации 100 проц. предложений пайщиков и коопактива, влияющих на улучшение работы кооператива.

Добиться 100 проц. участия актива (коопорганизаторов, лавкомиссий и т. п.) во всей работе кооперативов и в частности в обслуживании бытовых учреждений и т. п.

ПОДНЯТЬ ПРОИЗВОДИТЕЛЬНОСТЬ НА 20 ПРОЦЕНТОВ

КУЗНЕЦК (наш корр.). Местные пекари приняли следующее постановление: „Мы, коллектив пекарей тельбесского церабкоопа, принимая вызов на повышение производительности труда на 18 проц. от пекарей кемеровского ЦРК, единогласно постановили повысить производительность труда своих пекарен на 20 проц. и вызвать коллективы пекарей Прокопьевска, Гурзавода и ст. Белово последовать нашему примеру в поднятии производительности своего труда на 20 проц. и на это же взаимно вызываем и пекарей Кемеровско ЦРК.

Мы, пекаря города Кузнецка, учитывая положение нашей страны в том, что для нашего рабоче-крестьянского государства каждый фунт хлеба очень дорог, вызываем на социалистическое соревнование, перечисленные коллективы пекарей на повышение качества выпекамого хлеба".

Теперь батраки знают, как бороться с кабалой

БАЧАТЫ (от наш. кор.). В деревне Михайловка, Бачатского района, народный судья Коновалов провел собрание пастухов и батраков, на котором толково раз'яснил, что такое кабальные сделки и как бороться с ними. Беседа была понятна особенно потому, что Коновалов привел в пример несколько кабальных сделок в нашей деревне и в соседних деревнях, расторгнутых судом.

Батраки заслуженно благодарят народного судью и советуют другим судьям так же беседовать с батраками, потому что после таких бесед батраки знают, как бороться с кабальными сделками.

Классовый пай навыворот

КРАПИВИНО (от наш. кор.). В деревне Мунгай отделение Крапивинского общества потребителей так установило дифференцированный пай, что некоторым беднякам приходится платить больше зажиточных. Это вызывает справедливое недовольство бедноты и вместе с тем сдерживает ее активность в работе по сбору паевых. **Свой.**

Злостный спекулянт хлебом под защитой предправления

ГУРЬЕВСК (от наш. кор.). В деревне Сергеевке кулак Тараканов работает продавцом в потребиловке. Он оставил себе для посева 150 пудов хлеба, обещая посеять 15 десятин, но ничего не посеял и хлебом спекулирует. Председатель потребиловки это знает, но в силу родственных связей не обязывает Тараканова сдать хлеб государству. **Л. Т.**

Приказчик помогает кулакам

ПРОКОПЬЕВСК (от наш. кор.). В деревне Соколовой приказчик потребиловки Герасимов не выполняет решения общих собраний бедноты и середняков о бойкоте злостных держателей хлеба—кулаков. Он продает им недостающие товары и даже в первую очередь, тогда как аккуратных сдатчиков хлеба заставляет ждать в очереди, а то и совсем оставляет без товаров. **Видевший.**

Кулаки ищут легкой наживы

ТОПКИ (от наш. кор.). Из Васьковского сельсовета в г. Щегловск переехали кулаки Томилин Виктор Матвеевич, Кайгородов Яков Васильевич и Храпов Яков Андреевич. Все они лишены права голоса и бедняцко-середняцкими собраниями были дополнительно обложены в порядке самообложения, как злостные спекулянты хлебом.

Они заявили крестьянам, что скоро поступят на службу в Щегловске и будут их начальниками. На самом деле они продали свои сельские хозяйства и переехали в Щегловск, чтобы незаметно спекулировать; что впрочем они будут делать и как поступят на работу? Щегловской милиции надо это иметь в виду. **Гаврилов.**

Где собранные деньги?

КРАПИВИНО (наш. корр.). В деревне Долгополовой на ремонт здания сельсовета и нардома собрали путем самообложения 4050 рублей. Эти деньги гуляют где то, а сельсовет и строительная комиссия кивают друг на друга и никто не хочет приступать к ремонту зданий. К осени ремонт надо сделать, иначе и этой зимой в народном доме нельзя будет вести культурно просветительную работу.

Забыли о самообложении

КУЗНЕЦК (наш. корр.). В деревне Лавыгино было решено на общем собрании граждан провести самообложение в размере 25 процентов с налогового рубля и вывезти по 4 бревна на лошадь из лесу. Хотели строить здание сельсовета. И вот самообложение до сих пор не собрано, а лес вывезен только десятой частью крестьян, да и тот валяется где попало по всей деревне. Сельский совет совсем не интересуется этим делом

БУДЕТ ПОСЕЯН ЛЕН

КРАПИВИНО (наш. кор.). Поперечинский сельсовет постановил посеять пять гектар льна-долгунца. Выполнить это взялся сельский актив, который решил законтрактовать лен.

АКТИВ В ХВОСТЕ

КЕМЕРОВО (наш. корр.). В Кедровке председателем маслоартели состоит женщина—тов. Белянина. Она путем упорного и энергичного труда выполняет задачи, но в этом деле встречает стену равнодушия со стороны членов сельсовета и представителя РИК'а Жибровского. Ни один член сельсовета и представитель РИК'а не законтрактовали молока от своих коров, а Жибровский, живя в Кедровке, даже не состоит членом артели.

Затишье перед бурей

Двойственность в политике капиталистических держав по отношению к СССР

(Вокруг приезда американской делегации в СССР)

Факты — упрямая вещь

Имеется значительное количество органов буржуазной и социал-демократической печати, которые неизменно в течение вот уже почти 12 лет твердят „о надвигающейся катастрофе", об „окончательном развале" и о прочих ужасах, происходящих в Советском Союзе. Не только печать, но и ответственные представители некоторых правительств с таким же твердолобым упрямством продолжают уверять мир, что вот-вот приходит конец Советской Республике. Мотивы этой кампании разнообразны: кто пытается внушить рабочим, что советский строй, якобы, неизбежно ведет к гибели, кто пытается запугать конкурента, а кто создать обстановку для мобилизации враждебных СССР сил и для скорейшего перехода в наступление.

Однако, упрямые факты ежедневно наносят этой лжи сильные и сокрушительные удары. Под влиянием этих фактов в капиталистическом окружении вновь усилились тенденции к поддержанию мирных экономических отношений с Советским Союзом. Ставка английских консерваторов на образование анти-советского блока оказалась битой. Противоречия внутри капитализма, центробежность интересов, борьба за новые рынки сбыта и приложения капиталов, все это, наравне с сопротивлением трудящихся планам интервенции, предрешило провал заговора английских консерваторов.

За и против СССР

В последние дни имел место ряд фактов, показательных для этой двойственности. Орган руководящих кругов крупной французской буржуазии „Ажанс Экономик э-Финансьер" поместил передовую статью, в которой призывает к продолжению политики единого фронта против СССР. Одновременно из Соед. Штатов получено сообщение, что там организуется поездка в СССР многочисленной делегации представителей промышленного и банковского мира. Недавно у нас гостила многочисленная делегация английских деловых кругов. Глава этой делегации заявил, что отчет о поездке будет опубликован после выборов в английский парламент. Значительное большинство английской делегации состояло из сторонников консервативной партии. На выборах кабинету Болдуина пришлось держать ответ перед избирателями за последствия англо-советского разрыва. Не подлежит сомнению, что отсрочка опубликования доклада продиктована предвыборными интересами консерваторов.

Не менее показательным является, что консервативные министры, выступая на предвыборных собраниях, избегают постановки вопроса об англо-советских отношениях. Ни один консервативный министр до сих пор не пытался открыто защищать политику разрыва. Это говорит о том, что эта политика не популярна. Столь же показательным является и то, что и либералы и рабочия партия в своих предвыборных выступлениях особенно упорно выдвигают вопрос о возобновлении отношений с СССР.

К числу показателей некоторого ослабления агрессивных тенденций в капиталистическом окружении по отношению к СССР, следует отнести заключение нефтяного соглашения с Детердингом, который, как известно, сыграл не маловажную роль в разрыве англо-советских отношений. Равным образом, и в решении американского суда, отвергнувшем претензии французского банка к советскому золоту проявилась та же тенденция к „мирному существованию" СССР.

Опасная иллюзия

Статья „Ажанс Экономик э Финансьер" не случайна. Она появилась в печати во время репарационных переговоров, происходящих в Париже. Она отражает стремление достаточно авторитетных и влиятельных групп международного капитала итти на пролом. Эти круги пытаются втянуть Германию в англо-французский блок, с тем, чтобы осуществить фанансово-экономическую блокаду Советского Союза в качестве первого подготовительного шага к войне. **Поэтому было бы опасной иллюзией считать, что выявившиеся за последнее время тенденции к поддержанию мирных отношений с СССР являются чем-то прочным и изменяющим коренным образом отношение капиталистического окружения к Республике Советов. Еще большей иллюзией явилось бы предположение, что эти тенденции устраняют угрозу войны. Они на некоторый промежуток времени отдаляют непосредственную опасность войны, но отнюдь не снимают ее с порядка дня.**

17-го мая. **Р.**

УРАЛЬСКАЯ НЕФТЬ

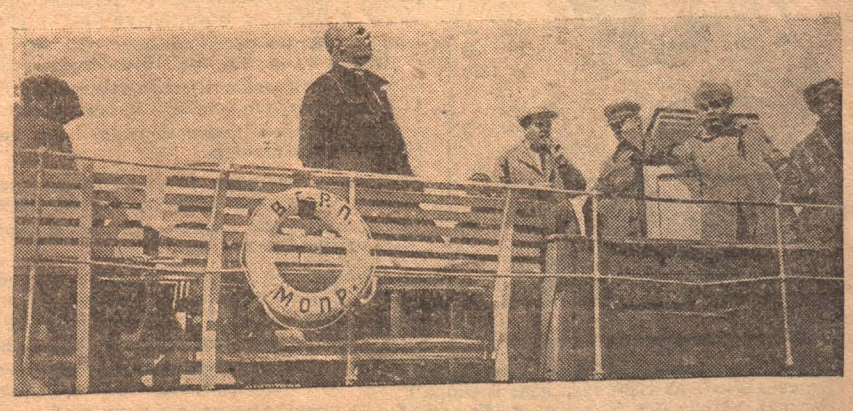

Тов. Коссиор горячо приветствует рабочих В.-Чусовских городков с открытием нефтяных источников.

Ленрудник из-за ремонта шахт сократил добычу

Прогулы снижены на 40 проц., производительность труда поднялась на 6,3 проц.

НЕОБЫКНОВЕННЫЙ ЭНТУЗИАЗМ РАБОЧИХ ДАЕТ ОСНОВАНИЕ КРЕПКО ВЕРИТЬ В УСПЕШНЫЙ ХОД СОРЕВНОВАНИЯ

Геройский поступок шахтеров Зайнова, Глушакова, Сатонина и Даневич на фронте соревнования

Сейчас уже имеется возможность сделать некоторый итог того, что дает Ленинскому руднику начавшееся социалистическое соревнование.

Соревнование началось сравнительно недавно—всего два месяца тому назад рабочая масса рудника вступила на путь соревнования. Поэтому наиболее удобно и будет сравнить работу рудника за март и май 29 г.

Эти цифры будут в целом отражать происшедший перелом в жизни нашего рудника (см. диаграмму).

Как видно из этих цифр, добыча уменьшилась по причинам, указанным ниже, но зато производительность поднялась на 6,3 проц. а прогулы снизились на 40 проц.

Кроме того, надо учесть, что май был самый неблагоприятный месяц: в нем было всего 22 рабочих дня, ремонтировались стволы капитальной шахты Карла Маркса.

Здесь же необходимо отметить один из тех факторов, которые обслуживают улучшение работы рудника.

Этот фактор—производственный энтузиазм части рабочих, который заражает и других, и таким образом весь коллектив. Нельзя не остановиться на одном случае, настолько характерном, что о нем необходимо упомянуть, хотя бы кратко.

В машинной лаве № 5 на Болдыревском пласту шла посадка. Лава находилась в самых неблагоприятных условиях. Она была на отработке и во время посадки началось сильнейшее давление, распространившееся на линию забоя. Опасность приняла такой размер, что необходимо было рабочим-посадчикам уйти с работы немедленно.

Но во всю длину лавы стоял конвейер—ценное импортное оборудование, и его нужно было спасти.

И вот группа рабочих, под треск ломающихся скрепней, под грохот породы с риском для своей жизни бросились на выручку конвейера.

Работая с необычайным напряжением сил, они разболтили 60 метров установки и все желоба были вытащены в безопасное место. Как только эта работа была закончена—лава села, и весь забой совершенно завалило породой. Если бы было пропущено каких нибудь несколько минут, конвейер остался навсегда в шахте

Вот фамилии товарищей, беззаветно преданных производству: рабочие-посадчики Емельяновской шахты **Зайнов, Глушаков, Сатонин Даневич.**

Непосредственное руководство спасением конвейеров осуществлялось тов. **Загайновым и Болдыревским пластовым.**

Этот необыкновенный энтузиазм дает основание крепко верить в успешный ход соревнования.

Было бы желательно, чтобы рудоуправление выдало премии, и этим в известной степени отметило героизм рабочих.

Инженер В. Яковлев.

По телефону от наших рабкоров

Десять вагонов, требующих незначительного ремонта, валяются под эстокадой на шахте имени Карла Маркса (Ленрудник), в то время, как в шахте нехватает подвижного состава. **О. В. Х.**

В помощь семьям берлинских рабочих, пострадавших в день первого мая, отчислили один процент месячного заработка пожарники Химзавода и рабочие хозотдела левого берега. **Пильщиков.**

Сахарин вместо сахара употребляет при варке кваса на продажу коллектив инвалидов в гор. Ленинске. Здравотдел, обрати на это внимание. **Харитонов.**

За счет сокращения рабочих, пухнет штат конторских работников Кузнецкой геолого-разведывательной партии. За последнее время штат конторщиков увеличен на 58 процентов. **Ключ.**

Кулаки и спекулянты пролезли в правление кооперативной артели жестянщиков в гор. Ленинске. В составе артели скоро не останется ни одного пролетария. **Молот.**

Наполовину меньше, чем полагается по рецептам, выдают лекарств больным в кемеровской рудничной аптеке. Почему это так? **Комиссаров.**

В фонд на создание рабселькоровского самолета 33 руб. 78 коп. собрали рабкоры Прокопьевского рудника во время вечера, посвященного дню печати. **Ф. Гаюркин.**

Кулаков и домовладельцев посылает в качестве рабочих на Куэнецкий кирпичный завод сад-городская биржа труда. Недавно при ее содействии на завод устроился кулак Савельев. **Каневский.**

Грубо обращается с рабочими и мешает им выступать на общих собраниях против себя председатель рабочкома на Беловском цинковом заводе—Демяхин. **Пурга.**

За хороший почерк устроил к себе на работу поповских сыновей начальник Кузнецкого РАО. **Шило.**

Опять участилось загорание углярок с коксом на ст. Кемерово. Это мешает своевременно формировать поезда и подавать подвижной состав на Химзавод. **№ 796.**

Плохо и редко смазываются вагонетки в шахте имени Ленина на Ленруднике, что очень скверно отражается на работе транспорта. **Прохожий.**

Днем с огнем не разыщешь ни одного заведывающего колониями на Ленруднике. Рабочие совершенно не знают, к кому теперь обращаться по квартирным вопросам. **Муха.**

Арматурщиков заставляют выполнять работу плотников на Беловском цинковом заводе. **Монокль.**

Горящий уголь высыпается из печей около пекарни № 2 в районе Химзавода, что угрожает пожаром. **Фактура.**

За три дня 2 шахты недодали 462 тонны угля

В мае Ленинский рудник по добыче угля выполнил программу с превышением 3,9 проц (передано угля 2000 тонн).

Правда, четырехпроцентная передача в смысле выполнения политического договора не видвигает ленинцев на первые позиции фронта социалистического соревнования—здесь Ленинск далеко отстоит от 28 проц. сверхпрограммного выполнения задания, условленных политдоговором. За ленинскими горняками остается то, что при наихудших тяжелых условиях рудника в мае (ремонт шахт) они взяли приступом сверхпрограммое выполнение по угледобыче.

Ленрудник, безусловно, имел бы лучшие результаты, но он страдает хроническими неполадками, которые и заедают его. Еще не было такого месяца, в который бы работа рудника протекала безупречно. На голову себестоимости что-нибудь да валится. Вот последний случай длинной галлереи неполадок—срыв погрузок и отправка угля по железной дороге, что легло пятью копейками непроизводительных расходов на тонну. На Емельяновской шахте не правильно наброшен канат на шкивы, из-за чего шахта стояла целую смену. Первый день июня на этой же шахте отмечен крупным скандалом между администрацией шахты, между завами и помзавом электромеханического цеха. В результате в механизированные лавы для конвейеров и врубовых машин ток включен не был. Машины стояли, от этого рудник потерпел убытку 850 рублей. Выявлением виновных никто до сих пор не занимается. Рудоуправление этот случай склонно приписать неточной регламентации прав и обязанностей между руководителями электромеханического цеха. На самом же деле здесь просто халатность по службе.

В первые три дня июня рудник недодал 462 тонны угля. Недодача главным образом возникла за счет Ленинской шахты (442 тонн). 2 мая в этой шахте был пожар, ликвидация пожара отняла шесть рабочих часов; остальная недодача возникла из-за неполадок на транспорте (недостаток костылей).

80 тонн недодано шахтой имени Карла Маркса. Эта шахта на отработке, и казалось бы, что она должна больше выдавать, чем раньше, так как здесь не требуется подготовительных нарезных работ, но из-за того, что в работе ее существует запутанность—весь этот эффект смазывается.

Специалисты заявляют, что положение шахты имени Карла Маркса безнадежное; в дальнейшем она все время будет снижать подачу угля.

В заключении укажем на то, что административно-технические работники все вышеуказанные недостатки приписывают об'ективным геологическим, тектаническим и другим условиям, а о своей причастности к неполадкам крепко умалчивают.

Здесь нужно будет прямо сказать, что масса неполадок вытекает прямо из невнимательного, казенного отношения п производству со стороны административно-технического персонала и из-за слабого руководства работами непосредственно в шахте.

Ястребов.

Прогульщикам потакают

Шестого июня заведывающий Диагональной шахтой Кемрудника вызвал целую галлерею дезертиров производства и преподнес им подарочки—выговоры.

Два злостных прогульщика В. Сергеев и Ф. Калычевский, подлежащие увольнению, публично заявили, что они исправятся и не сделают в течении трех месяцев ни одного прогула и собственноручно подписались под этим обещанием. Они заявили:

— Если совершим хоть один прогул, увольняйте без всякого.—Третий злостный прогульщик Корзов за прогулы 7 июня уволен.

Позор и срам разгильдяям, подрывающим стройку социализма. По нашему мнению, не должно быть такого мягкого отношения к прогульщикам, какое проявляется со стороны заведующего шахтой, иначе вся трудовая дисциплина пойдет на смарку.

Вас. Гулин.

Начинаем выполнять договор

Вместо 190—210 вагонов угля

Равняйсь по Кемпласту

Ударные группы по социалистическому соревнованию на Кемеровском пласту Центральной шахты подняли добычу угля со 190 вагонов до 210 вагонов в смену.

Пьяница Шмелин создает панику

7 июня на северном Кемеровском пласту Центральной шахты, как и всегда, производилась отпалка.

Во время взрыва динамита, мимо одной печи проходил десятник Шмелин. Услышав взрыв, Шмелин бросился бежать по штольне с криком „пожар, спасайтесь!". Паника охватила всю шахту, все бросились к выходам. Но администрации скоро удалось выяснить, что никакого пожара нет, а Шмелин, будучи пьян, просто навел панику.

Рабкор.

Отпальщик Сервин сорвал работу

Отпальщик Центральной шахты Сервин Евстафий 6 июня напился и не вышел на работу, не предупредив о своем непри ходе администрацию.

Добыча угля на этот день по вине Сервина была сорвана на 50 процентов.

Павло.

Завал угля из за лодыря Пасынкова

Перед концом работы первой смены Центральной шахты 3 июня десятник дает распоряжение коногону Пасынкову отвести свободные вагонетки к вырабатывающейся печи второго района Волковского пласта, так как, по его мнению, там должен находиться уголь.

Пасынков, вместо того, чтобы исполнить распоряжение десятника, оставил вагонетки на полпути и вернувшись заявил, что во втором районе угля нет. Но когда вышла на работу вторая смена, то обнаружила, что второй район даже завален углем. Завал получился по милости Пасынкова, который не соизволил заглянуть во второй район и обманул десятника.

П. А. К.

РУКОВОДСТВА РАЙКОМА СОВЕТСКИМИ ЯЧЕЙКАМИ НЕ БЫЛО

Не было внимательного изучения состава рабочих, подававших заявления в партию

Райком партии недостаточно руководил работой профсоюзов

(7-я щегловская горпартконференция)

Прения по докладу райкома партии фактически вылились в глубокий анализ работы райкома с точки зрения выполнения решений пятой окружной партийной конференции и ноябрьского пленума ЦК.

Выступления концентрировались вокруг вопросов подготовки к чистке партии и советского аппарата, темпа роста промышленности, подготовке нового кадра рабочих выдвиженцев и слабости руководства райкомом советскими ячейками.

И, действительно, если райком партии руководил промышленными партячейками, то в отношении советских ячеек фактически ни живого, ни письменного руководства не было. Вполне правильна оценка о „беспризорности" советских ячеек, высказанная рядом товарищей.

В вопросе роста партии райкомом не было дано соответствующих указаний о более внимательном изучении состава рабочих, подающих заявления в партию. В результате создалось положение, когда состав партийной организации пополнялся за счет молодых по производственному стажу рабочих, среди которых были и „бывшие люди", ушедшие в деревню в голодные годы, а ныне ставшие производственными рабочими. Кемрудник вербовал зачастую и зажиточный элемент в ряды партии (Ленгаур). А отсюда выплывает и другой вопрос—наличие рваческих настроений, большое количество болезненных явлений внутри партии, недостаточное участие в работе ПК и ПС и т. п. Характерно, что наибольший процент злостных прогулов дают не старые горняки, проработавшие много лет на производстве, а именно молодняк, который недавно пришел на производство из деревни.

Нельзя отрицать и таких явлений, когда под маркой партийца произносятся самые оголтелые антипартийные выступления. Примером служит выступление коммунистов столярной ячейки против хозяйственников, где отдельные товарищи договорились до того, что обещали хозяйственникам свинца.

А выступление Багаева на одном из собраний партколлектива нужно расценивать не как элементы правого уклона, а как самое контрреволюционное выступление. Багаев докатился до того, что хотел убить рабкора, написавшего в газету, что у него—правый уклон (Пигелев).

Естественно, что вопросы внутрипартийного положения представляли наиболее острый интерес и, вокруг них концентрировались прения.

Такие дела, как дела ячеек Диагональной шахты, горкомхоза и друг., следует об'яснить слабой оргработой райкома партии. Этим отчасти об'ясняется недостаточно продуманный подбор кандидатур в комиссию для чистки партии. Многие кандидатуры совершенно не подходили, чем смазывался авторитет парторганизации среди беспартийных рабочих (Сведенцев).

К числу отрицательных сторон в работе и вместе с тем, как пример недостаточно предусмотренной работы парторганизаций, тов. Обертос относит такой факт: партийца Кондрикова послали в научную командировку. Парень израсходовал тысячу рублей, а толку от него никакого. Помимо этого, Кондриков связан с деревней. Перед от'ездом создал склоку против выдвиженца Беклова. Это говорит за недостаточно продуманную работу нашей парторганизации среди выдвиженцев т. к. Кондриков тоже выдвиженец.

Вопросы накопления квалифицированной рабочей силы на смену вычищенных из советского аппарата, также являлись центром, вокруг которого велись оживленные прения. Создание новых кадров производственников упирается в вопросы передачи опыта старых рабочих и специалистов молодым производственникам. Помимо этого, райкому надлежало бы озаботиться организационным оформлением специальных кадров как для технической, так и для общеполитической грамотности производственника. Эти товарищи и послужили бы материалом с одной стороны для вербовки в партию и с другой для выдвижения.

Обсуждая причины слабого вступления старых рабочих в партию, делегаты конференции считают, что основной причиной этого является совершенное отсутствие работы профсоюзов, которыми опять-таки недостаточно руководил райком партии. Руководство союзом низовыми профорганизациями слабо, парторганизация и не заметила, как развалились цеховые бюро на химзаводе (Конягин).

Дневник конференции

10 июня. Утреннее заседание

Продолжение прений по докладу райкома партии. Заключительное слово секретаря горрайкома партии ВКП(б), доклад Кемкомбината о пятилетке под углом решений 16 всесоюзной партконференции. Прения переносятся в секцию, также переносятся в секцию прения по докладу тов. Загорского о росте и чистке партии.

10 июня. Вечернее заседание

Утверждение резолюций по докладам окружкома ВКП(б), райкома ВКП(б), Кемкомбината и о вербовке и чистке партии. После утверждения резолюций—выборы нового состава райкома партии.

Избрано 49 членов и 15 кандидатов.

К ЛЕНИНСКОЙ РАЙОННОЙ ПАРТКОНФЕРЕНЦИИ

Хвостистские настроения должны быть выжжены каленым железом из организации

Верно-ли, что коммунисты и комсомольцы Капитальной шахты срывают социалистический договор?

Ленинская организация подходит к очередной партийной конференции, которая должна со всей большевистской трезвостью учесть все промахи работы за истекшее полугодие, дать совершенно четкий анализ состоянию организации и наметить практические пути улучшения дальнейшей работы. Это мыслимо только при условии широко развернутой критики и самокритики.

Самым больным местом в настоящий период в работе Ленинской организации является **плохое проведение социалистического соревнования**, в его ходе также наглядно отражены другие болезненные явления организации.

Проваливают соцдоговор

В самом деле, что мы имеем реального после подписания социалистического договора?

Вначале несомненный под'ем активности масс рабочих и наряду с этим отставание темпа активности профсоюзных и хозяйственных организаций в этом большом деле от активности рабочих.

В Ленинске ни на одной шахте не создано ни одной ударной бригады из взрослых рабочих.

С зольностью углей дело обстоит из рук вон плохо, **в угле попадаются пяти пудовые куски породы.**

Краевой хозяйственно-политический договор на Емельяновской шахте вначале (первый раз) не прошел благодаря худому раз'яснению и неподготовленности профорганизации к его обсуждению.

Производственные совещания еще только думают заниматься вопросами социалистического соревнования.

Стенгазеты о ходе соцсоревнования почти не пишут, никаких сводок о ходе выполнения социалистического договора не вывешивается, благодаря чему рабочий не знает, как ими выполняется договор.

Все эти факты сами за себя говорят.

Отстают от масс

К этому еще следует добавить заявление тов. Шевченко (управ. рудником) на созванном совещании административно-технического персонала: „Чувство ответственности у рабочих начинает развиваться, а мы пассуем. Инициативу рабочих использовать не умеем".

На этом же совещании работник шахткома Емельяновской шахты тов. Митронов подтверждал: „Мы идем позади масс в социалистическом соревновании".

Все эти признания и вышеуказанные факты должны быть учтены конференцией, которая должна сделать крутой перелом в ходе социалистического соревнования.

Коммунисты и комсомольцы шахты—в хвосте

На фоне хода социалистического соревнования выявилась и неприглядная роль, которую играют отдельные коммунисты и комсомольцы в производстве.

Зав. Капитальной шахтой тов. Надь, на коллективном партийном собрании заявил: **„Кто спит в производстве? Коммунисты, комсомольцы. Кто машину портит?—Коммунисты и комсомольцы.**

На этом же собрании тов. Фомичев подчеркивал, что на шахте по поводу социалистического соревнования среди несознательных рабочих идут, примерно, такие разговоры: „Коммунисты в мутной воде хотят рыбу ловить", а члены партии и комсомольцы, вместо отпора этим настроениям, отделываются молчанием.

Эти опасные хвостистские настроения и вредительство со стороны именующих себя членами партии и комсомола должны быть выжжены каленым железом из организации.

Оживить партийную и массовую работу

Коммунист и комсомолец должны стать на передовые позиции социалистического производства—об этом должна ясно сказать свое слово районная партийная конференция.

Конференция также ни в коем случае не может пройти мимо вопросов улучшения в районе массовой культурно-политической работы, дабы добиться превращения города Ленинска в культурный очаг воспитания масс.

Такие вопросы массовой работы, как социалистическая работа на раскоманди ровках, их обслуживание лучшими силами района, работа на квартирах рабочих, оживление клубной работы с точки зрения своевременного и быстрого реагирования клуба на волнующие общественные вопросы рабочей массы, качественное улучшение работы добровольных обществ, особенно союза безбожников и общества культсмычки, которое должно сыграть громадную роль в таком районе, как Ленинский, массовая работа в коммунах—все эти моменты должны быть отражены в решениях конференции, дабы после нее начать их практически осуществлять, превращая район в достойный названия вождя, имя которого он носит.

А. Д.

Франко-чехословацкий военный договор
страница—1

КУЗБАСС

ВЦСПС о правой опасности
страница—1

ПЯТЬ СЕКЦИЙ, СЛОВО ЗА ВАМИ!

Соревнование секций все еще не стало массовым, часть секций все еще не раскачалась

ВЫЗОВ ФИНАНСОВО-БЮДЖЕТНОЙ СЕКЦИИ ГОРСОВЕТА

Пленум секции труда и быта решил вызвать на соревнование финансово-бюджетную секцию горсовета.

Перед собой секция труда и быта ставит задачу регулярно проводить пленумы секции, добиваясь стопроцентного посещения. Каждый член должен вовлечь в работу и посещение секций 5 человек. Для того, чтобы приблизить работу секции к массам, заседания будут происходить на производстве и на открытом воздухе. План и наказ избирателей—выполнить целиком.

До сих пор только 4 секции щегловского горсовета вступили в социалистическое соревнование, вызвав другие секции. Примут-ли вызов, пока неизвестно.

Это значит, что начавшееся соревнование еще не стало массовым. Избиратели, которые должны быть призваны на выполнение пятилетки городского строительства, еще не охвачены соревнованием. Пять секций (финансово-бюджетная, административно-военная, коммунальная, культпросветная и производственно-промышленная) еще не сказали своего решающего слова о социалистическом соревновании. А между тем, этот вопрос стоит в повестке дня текущего момента.

Медлить нельзя. Надо вступить в соревнование и, засучив рукава, взяться за осуществление пятилетнего плана.

Пять секций,—слово за вами!

„Вознесение" праздновать не будем

Мы, рабочие гостипографии и сотрудники редакции „Кузбасса", отказываемся навсегда от празднования „Вознесения". В этот день мы будем работать. Вызываем последовать нашему примеру Химзавод, Кемрудник, все промышленные центры округа и все союзы города.

Фабрика-кухня

Рядом с новым магазином КемЦРК закладывается механическая фабрика-кухня.

На постройку фабрики-кухни КемЦРК ассигновал 64 тысячи рублей. Постройку ведет строительный отдел горкомхоза. К будущему году постройка будет закончена.

В настоящее время работа в разгаре.

КОРОТКО О ФАКТАХ

Круглые сутки работает городской паром. После девяти часов вечера переправа совершается по мере надобности.

Медосмотр домашних работниц будет проводиться ежемесячно в городе для борьбы с возможным распространением заразных болезней. Хозяйки своих работниц должны направлять в амбулаторию. После осмотра окрздрав выдает медицинский санитарный билет.

Комиссия по проверке пенсионеров организована при секции труда и быта горсовета. Создание комиссии вызвано участившимися случаями неправильного получения пенсий. Будут проверены все пенсионеры города и семьи красноармейцев.

Совещание женщин, работающих членами советов и исполкомов в округе, созывается в Щегловске 26 июня. В повестке дня вопросы об очередных задачах совстроительства, о работе с женщинами, доклады с мест и другие.

Установить шлагбаумы на переездах через железнодорожную линию на 38 и 37 километрах, в виду участившихся несчастных случаев, решила секция труда и быта. Перед президиумом горсовета возбуждено ходатайство об осуществлении этого мероприятия.

Мясную лавку на базарной площади открывает окрдеткомиссия.

Окружное совещание выдвиженцев на советской работе открывается 20 июня. Выдвиженцы расскажут о своей работе, проработают решения 16 партконференции, решения всесоюзного с'езда советов и т. д.

Месячные курсы председателей сельсоветов нашего округа открываются с 1 июля. Задача курсов—переподготов ка низовых работников сельсоветов.

Окружное совещание женщин—членов сельсоветов, горсоветов и поссоветов созывается 26 июня. Женщины расскажут о своей работе.

Сегодня, в 6 час. вечера, в рабочем саду Кемрудника созывается рабкоровский актив рудника для выборов делегатов на крайсовещание рабселькоров.

Явка обязательна.

КОЛЮЧИЕ СТРОКИ

Почта шалит

Почта скверно, „по-черепашьи" доставляет корреспонденцию по округу. С разных концов поступают жалобы ежедневно.

В конце мая пакет, посланный из Сад-города в Кузнецк, на имя управляющего конторы „Транспорт", шел **восемь суток,** тогда как расстояние-то всего семь верст. Выходит, что пакет двигался со скоростью „одна верста в сутки".

Это „рекорд". А обычно любое письмо из Сад-города в Кузнецк приходит на 3—4 сутки.

Еще хуже доставляют корреспонденцию кольцевики.

Почтовые ящики в Щегловске снабжены целыми скрижалями, указывающими жителю, как писать адрес, как опускать и т. д. и т. п. Но о том, **когда вынимаются письма** из этих ящиков—не известно. Иной, живя в доме, на углу которого висит почтовый ящик, бежит сдавать письмо через весь город в почтовую контору,

— Может, из этого ящика, как из жалобных, по месяцу не вынимают. Знаю я их!—отвечает он на недоуменные вопросы.

Вам.

Не пейте сырой воды

Все колодцы города загрязнены

В последнее время городской санитарный надзор проводит обследование городских колодцев. Пока учтено только 144 колодца и из 64 взята для анализа вода.

Лабораторный анализ воды колодцев дает самые неутешительные результаты. В подавляющем большинстве колодцев вода негодна к употреблению. Там содержится большой процент продуктов разложения органических веществ (аммиак и другие). Кроме того, вода дает большую окисляемость и содержит азотную кислоту.

Интересно, что анализ воды в холодное время года давал лучшие результаты, чем теперь.

Употребление сырой колодезьной воды летом является крайне опасным и может послужить источником различных эпидемических заболеваний.

Наряду с этим анализ воды городского водопровода показал, что там вода совершенно чистая и доброкачественная. Поэтому горсаннадзор предполагает повести раз'яснительную работу за пользование водопроводной водой и лишь в крайнем случае кипяченой колодезной.

ПРОИСШЕСТВИЯ

За пьянку и превышение власти. Уголовным розыском раскрыт ряд злоупотреблений агента финотдела Брозова Анатолия, который систематически пьянствовал и, превышая власть,—производил обыски. Брозов снят с работы и предается суду.

Задержан вор-рецедивист. В городе задержан вор-рецедивист Липай, совершавший кражи со взломом. У задержанного отобрано 2 украденных пальто.

Поймана шайка грабителей. Уголовным розыском задержана шайка грабителей—братья Петровы, Притчин и другие. Они неоднократно совершали кражи и дорожные грабежи крестьян. Все похищенное обнаружено.

Крупный вор уголовным розыском арестован—это разыскиваемый с 1926 года Фигатов, который совершил крупную кражу из Сибкрайгосторга.

Кооперативная хроника

250 штук прорезиненных плащей поступило в КемЦРК. В продажу плащи поступят с 14 июня.

Соревнуются две лавочных комиссии магазинов № 4 и 5 на лучшую постановку работы.

10235 членов-пайщиков состоит в КемЦРК на сегодняшний день.

Десятимесячные курсы для подготовки руководящих работников ЦРК организует в г. Томске Сибкрайсоюз. От Кузнецкого округа по линии ЦРК на эти курсы выдвинуто 23 человека. Выдвиженцы—преимущественно с производства.

В Ленпотребсоюз на днях поступил вагон мануфактуры.

Изобретение рабочего Диагональной шахты тов. Денисова

Изобретена автоматическая вентиляционная дверь в шахте

Рабочий Диагональной шахты т. Денисов изобрел автоматическую винтиляционную дверь в шахте. До сих пор эти двери обслуживаются специальными дверовым, которые обязаны их открывать и закрывать при проходе вагончиков.

Изобретение т. Денисова дает производству экономию, так как при автоматической двери совершенно несложно и стоить оно будет недорого.

Хлебозаготовки

Последняя пятидневка дала снижение

За последнюю пятидневку (5 по 10 июня) хлебозаготовительными организациями заготовлено 3.037 центнеров, т. е. на 163 центнера меньше, чем в прошлую пятидневку. По 10 июня общий годовой план выполнен на 88,7 проц.

Заготовка отдельными хлебозаготовителями представляется в следующем виде: Ленинсоюз заготовил в эту пятидневку—2760 центнеров, Сельскосоюз—243 центнера, Союзхлеб—34 центнера.

Письмо в редакцию

Статья ленинского корреспондента о подготовке к чистке партии запоздала. Тов. Ястребов взял материал из давнишнего постановления бюро райкома ВКП(б). Эти недостатки учтены и в данное время вопрос о чистке проработан не только на партсобраниях, где ставился несколько раз, а на раскомандировках среди рабочих. Вопрос о чистке партии в городе проработан достачно, о чем констатируется в решениях ОКК.

Прошу эту ошибку корреспондента исправить.

Секретарь райкома ВКП(б) **Лупинин.**

Почтовый ящик

Местный—„Неделя печати и активисты", **Сыч**—„Один экономит, другой тащит", **Конопаев**—„Мне социализма не надо. по этому общественной работы не хочу", **Степка**—„О заведывании шахтой Карла Маркса", **Вилка**—„Понравилась". **Перо**—„Совсем обеднели", **Харитонов**—„Шахтком проморгал", **Овод**—„Долой бузотера", **Прометей**—„Пьяная деревня".—Ваши заметки мелочны,—используйте в стенгазетах.

Шило—„Директорша - командир"—для „Кузбасса" не годно.

Иконников—„О туризме"—уже писалось, заметку не используем. **„Око"**—Оживление работы в деревне Худяшевой—Общие слова; напишите, что сделала избачитальня. **Еремин**—„Строите, так строить, а нечего тянуть волынку"—не пойдет: общие слова.

Кадашников—„Товарищи сибирские рабкоры"—не пойдет. В заметке нет фактов.

Лекпому Антонову—„О враче ст. Топки" передайте дело в суд или обратитесь к инспектору труда. **Поддубняк**—„О социалистическом соревновании с Северным Кавказом"—общие слова; найдите ячейку, которая приняла вызов.

Игла—„О председателе жилтоварищества Галецком" поднимите вопрос на собрании членов жилтоварищества. **Наблюдающий**—„К сведению Гурьевского ЦРК"—заявите об этом в местком Гурьевского ЦРК. **Смердину**—„Может ли быть адвокатом брат за сестру"—мелочь. **Скурихину**—„Хулиганская выходка"—заявите в сельсовет. **Знающий**—„О непрописке граждан в домовую книгу"—заявите адмотделу. **Федорову**—частушки не будут помещены. **Поддубняк**—„Соревнование батрачков сельхозрабочих"—надо конкретно написать, что вы сделали, а так получается общее рассуждение.

Полянский—„Об указании фамилии или какой десятник был пьян". **Фрид**—„О проектировании воздушной линии через Томь"—в заметках нужно указывать точный адрес.

Смердину—„Стращает наказанием"—оспопрививательницы правы.

ИЗВЕЩЕНИЯ

Клуб строителей 12-го сего июня устраивает в горсаду **культурный вечер,** где будет поставлено: профполитигры, живгазета, массовые физкультурные танцы и эстафета.

Вход по профессиональным билетам всех союзов.

Начало постановки—ровно в 8 часов.

Щегловский корпункт вызывает для посылки на работу на 12/VI 29 г.

Котельщика 1-й руки—1 человека

Моториста по мотору внутреннего сгорания 1—человека

Счетовода-статистика 1—человека.

ПРИЕМ ПОСЕТИТЕЛЕЙ

по всякого рода вопросам с письменными и устными жалобами в Окр. КК—РКИ (Банковская ул., здание Госбанка) производится ответственными работниками КК—РКИ ежедневно в часы занятий и с 6 до 9 часов вечера, а в праздничные дни—с 11 до 2-х часов.

ЩЕГЛОВСКИЙ ДЕНЬ

Сроки чистки госучреждений Сибири

Коллегия СибРКИ окончательно установила сроки чистки советских учреждений края.

С 15 июня по 15 июля будет проведена чистка отделов труда, бирж труда, органов собеса и страхкассы, в августе пройдет чистка аппарата союзхлеба, госсельсклада, аппаратов райисполкомов. В октябре—земельные органы, финансовые органы, административные отделы, прокуратура и судебный аппарат.

Рабочие Кемрудника просят организовать советскую чайную

Группа рабочих Кемеровского рудника поставила через горсовет вопрос об организации в Кемерово советской чайной.

Рабочие просят организовать советскую чайную в клубе поверхностных цехов.

Горсовет этот вопрос думает решить в срочном порядке, обсудив его на культурно-просветительной секции с участием рабочих.

Предложено очистить бойню

Старая городская бойня горкомхозом передана в эксплоатацию Селькредсоюзу. В связи с этим саннадзор предложил в недельный срок очистить территорию бойни от гниющих отбросов. Теперешнее положение становится угрожающим для близ живущего населения.

В случае невыполнения требования саннадзора, бойня будет закрыта.

Кемеровский рабфак накануне расхода

Недавно культурно-просветительная секция горсовета обследовала Кемеровский рабфак. Результаты обследования показали, что положение рабфака плачевное. Нет соответствующего помещения, и рабфаковцы не могут вести регулярной работы. Райком горняков, окроно и другие общественные организации не оказывают рабфаку никакой помощи. В результате всего этого слушатели уходили из рабфака, и сейчас из 47 студентов осталось только 32.

Культурно-просветительная секция решила сделать все, чтобы обеспечить рабфак помещением, учебными пособиями и преподавателями и привлечь к этому учебному заведению внимание общественности. Решено также проверить социальный состав студентов и усилить вовлечение их в общественную работу.

Семьям германских рабочих

Седьмая группа школы-семилетки, отказавшись от угощения на выпускном вечере, вносит собранные деньги в сумме 9 рублей в пользу семей германских рабочих и вызывает педтехникум, девятилетку ФЗС и Кемеровскую семилетку.

Деньги внесены в госбанк.

Открылись месячные курсы по переподготовке учителей

Открылись курсы по переподготовке учителей. Курсы организованы окружным отделом народного образования в помещении городской семилетки и будут работать в течение одного месяца. Всего на курсы с'ехалось из округа 40 учителей.

Массовые гулянья и прогулки

Сегодня в горсаду союз строителей устраивает массовое гулянье. Силами рабфака будет поставлена пьеса.

Кружок строителей проведет живую газету. Играет духовой оркестр. Вход в сад по профбилетам всех союзов.

* * *

Массовую прогулку устраивает 13 июня драмкружок Дворца Труда на правый берег. Увеселительная часть будет проведена членами кружка. В экскурсии могут участвовать все желающие. Сбор в 9 часов утра около Дворца Труда.

Выездной пленум президиума Окрисполкома

Выездной пленум президиума Окрисполкома назначается 11 июля в гор. Ленинске. Президиум, при участии широких рабочих масс, проработает решения всесоюзного С'езда Советов и пятилетний план развития хозяйства округа. Кроме этого будут заслушаны отчетные доклады (ленрудоуправления ленинского рика и др.)

Редактор Н. ЖИТЛОВСКИЙ.

ИЗУЧАЙТЕ
РЕМЕСЛА на дому
слесарные, кузнечные, столярные, картонажные и друг. работы по САМОУЧИТЕЛЮ Венельта, 384 рис. Цена 2 рубля в папке, с перес. Высыл. налож. Москва, Моховая, 22—Кооп. Т-во „САМООБРАЗОВАНИЕ".

ОБ'ЯВЛЕНИЕ

Кузнецкий Окружной Комитет Общества красного Креста просит Райисполкомы, Горсоветы, Поссоветы, Сельсоветы, организации РОКК и отдельных лиц, которые до сих пор не сдали подписные листы Красного Креста—выслать таковые, а также собранные по ним пожертвования, в адрес Окружного Комитета РОКК (г. Щегловск) к 1-му июля сего года.

Председатель ОК РОКК ВЕБЕР.
Отв. Секретарь АБРАМОВИЧ.
1—1 1695.

Прокопьевскому Рудоуправлению
для Маркшейдерского отдела
НУЖНЫ:
Маркшейдер-топограф и чертежник.
578 2—2

СТОЛОВАЯ
Общества Красного Креста открывается с 16 июня с. г. при кофейной во Дворце Труда. При столовой буфет с холодными и горячими закусками. Кухня под наблюдением опытного повара. Столующимся месячно допускается скидка. Столовая открыта ежедневно с 9 час. утра до 11 час. ночи. Цены удешевлены.
Горрайком РОКК.
4—1 1696

Курс облигаций займов
на 12 июня

	Покупка	Продажа
1 гос. в. з. 22 г.	4—80½	—
2 „ „ 24 г.	5—00	—
5% вн. з. 26 г.	124—50	126—50
10% вн. з. 27 г.	25—89	25—99
12% вн. з. 27 г.	100—34	—
1-й 6% в. з. инд.	25—33	25—43
3-й крест. з.	5—0½	—
2-й з. инд. %%	26—52	26—62
2-й „ „ б. %%	25—76	25—86
Внутрен. 11% з.	103—04	103—09
В/Заем 1929 г.	101—20	101—60

13 и 24 июня ДНИ ОТДЫХА

По постановлению Сибтруда, 13 и 24 июня считаются нерабочими днями. В среду, 12 июня, все учреждения и предприятия Сибири кончают работу в обычном порядке.

Сибирское постановление о праздниках согласовано с Наркомтрудом.

На 14 июня с. г., в 10 час. утра, на базарной площади пос. Топки Топкинский райисполком об'являет публичные торги на продажу разных товаров с оценкой их в 754 руб., принадлежащих неисправным плательщикам гос. налогов гр. Ван-Чжи-Жуна, Чан-Хва-Сан.

За справками обращаться в райисполком в часы занятий.

1—1 Райисполком.

Сегодня совещание женщин Кемрудника

В среду, 12 июня, в клубе Поверхностных цехов Кемрудника в 12 часов дня состоится **общее собрание женщин Поверхностных цехов,** на которое явка должна быть без опоздания.

Повестка:

1. Доклад о работе народного суда.
2. Печать и работница.

Гор. женотдел.

ГОР-САД.
ВЕЧЕР СТРОИТЕЛЕЙ
Выступление кружков
ОРКЕСТР
Вход членам союзов БЕСПЛАТНО. КИНО.

Дворец Труда
КИНО
СЕАНСЫ: в 6, 8 и 10 ч.
СЕГОДНЯ ПРЕДПОСЛЕДНИЙ ДЕНЬ
демонстрируется исторический боевик из жизни ЛОМОНОСОВА
СЫН РЫБАКА

ОКРЛИТ № 1722 ТИРАЖ 7.600 ЭКЗ. Заказ № 1451
Гор. Щегловск, Гостипография