10/VI 29 г.
Новосибирск
Сибкрайисполком библиотеке
XII 1 экз.

...СТРАН СОЕДИНЯЙТЕСЬ

# КУЗБАСС

ОРГАН КУЗНЕЦКОГО ОКВКП(Б), ОИК и ОКРПРОФСОВЕТА

Год издания 8-й
Сибкрай, г. Щегловск, Дворец Труда

8 СУББОТА Июнь 1929 года № 129—(1903)

Сибирский Краевой Исполнительный Совет
По приказу

# СПЕЦИАЛИСТЫ ЦЕНТРАЛЬНОЙ ШАХТЫ НАЧИНАЮТ СОРЕВНОВАНИЕ

## СССР ЗАКУПАЕТ У ФОРДА АВТОМОБИЛЕЙ НА 60 МЛН. РУБЛЕЙ

### Форд обязался помочь нам построить автозавод с продукцией 100 тыс. автомобилей в год

### АВТОМОБИЛИ БУДУТ ПРОИЗВОДИТЬСЯ ПО МОДЕЛЯМ ФОРДА

НЬЮ-ЙОРК. Подробности договора, подписанного 31 мая в Детройте между Фордом с одной стороны и ВСНХ СССР и Амторгом с другой, сводятся к следующему. Подписание договора вытекает из решения советского правительства построить автомобильный завод, производящий 100 тысяч машин в год—пассажирских и грузовых—по моделям Форда. Компания Форда представит планы и другие технические данные, необходимые для организации завода и наиболее продуктивного производства. Всякие усовершенствования, которые будут введены в автомобилях Форда в течение срока действия договора, будут вводиться также в автомобилях, производимых в СССР. С другой стороны, улучшения чертежей или методов производства, могущие быть осуществленными советскими инженерами, будут предоставляться в распоряжение Форда. Срок технического сотрудничества сторон договор устанавливает в 9 лет.

**Постройка завода будет закончена в четыре года. Фордовские инженеры приедут в СССР.**

В ближайшие четыре года у компании Форд будет закуплено автомобилей и частей к ним на сумму около 30 миллионов долларов.

Во время наших переговоров с Фордом он всячески шел нам навстречу и проявил большой интерес к индустриализации СССР, в особенности к применению автомобильной тяги в крупных земельных хозяйствах.

### „АМО" будет выпускать 25.000 грузовиков в год

МОСКВА. Автотрест подписал с американским инженером Брандом договор о технической помощи при реорганизации московского автомобильного завода „АМО". Подготовительные работы по реорганизации этого завода будут производиться в Детройте (центр американской автомобильной промышленности). Работы в Москве на заводе „АМО" будут вестись с помощью 12 американских инженеров. В результате реорганизации завод „АМО" будет выпускать 25 тысяч грузовиков грузоподъемностью в две с половиной тонн.

## Победы советской нефти

### Найдена нефть в районе Самары

По поводу обнаружения в районе Самары (в селах Алексеевке и Ярлыкино) выходов смолистой нефти старый геолог геологического комитета ВСНХ СССР профессор тов. Розанов заявил сотруднику „Тасс" следующее: „Чрезвычайно важным является детальное изучение встречаемых проявлений нефти в районе Самарской луки. Сейчас необходимо приступить к систематическому изучению всего пространства между Волгой и Уральским хребтом с одной стороны и между Камой и Каспийским морем—с другой".

### Завод по переработке нефти на Сахалине

Президиум ЦК союза горнорабочих признал необходимым усилить капитальное строительство Сахалина, чтобы проектируемый завод по переработке нефти вступил в эксплоатацию в течение ближайших двух лет.

## ПОСЛЕДНИЙ НОМЕР „РОТЕ-ФАНЕ"

Рисунок взят из первого номера „Роте Фане" вышедшего после трехнедельного запрещения. Под рисунком была надпись: „Красное знамя („Роте Фане") постоянно реет над Германией".

Как известно с.-д. Цергибель снова запретил газету, опасаясь дальнейших разоблачений органа германской компартии.

## „РАБОЧЕЕ ПРАВИТЕЛЬСТВО"... НА ПРИВЯЗИ

### Во всякое время либералы и консерваторы могут его свергнуть

### СОСТАВ КАБИНЕТА МАКДОНАЛЬДА

ЛОНДОН. „Таймс" пишет: „Ничто не может отнять у либералов возможности укоротить или продлить жизнь правительства рабочей партии. Однако, надо иметь в виду, что большинство населения разделяет мнения о необходимости как можно дольше избегать новых выборов".

„Дейли Геральд" напоминает заявление Ллойд Джорджа на с'езде либеральной партии в Ярмуте, что либералы не желают повторения ситуации 1924 года, которая оказалась столь катастрофической. Газета задает либералам вопрос: „поддержат ли они политику правительства рабочей партии, желающей сократить рабочий день углекопов"? Общее мнение, что попытайся Макдональд провести какую либо меру, угрожающую прочности финансов страны, либералы и консерваторы общими силами помешают этому.

ЛОНДОН. По вполне достоверным сведениям, полученным „Тасс", в составе нового правительства будет создано специальное министерство во главе с Томсоном для разрешения вопроса о безработице. Макдональд будет премьером, Сноуден—министром финансов. Вопрос о замещении поста мининдел пока остается открытым. Поскольку Томас получает другое назначение, наиболее вероятным кандидатом в мининделы считается Гендерсон с заместителем в лице Понсонби. Однако, желание сохранить Гендерсона секретарем рабочей партии может иметь результатом назначение другого лица мининделом. Пост минвнудел, полагают, будет предложен Кланжу, здравоохранения—Гринвуд, земледелия — Бекстону, просвещения—Тревельяну, общественных работ—Ленсбери. Сенсацией сегодняшнего дня является решение известного юриста, члена либеральной партии Джоуитта, перейти в рабочую партию. Полагают, что Макдональд предложит ему пост генерального прокурора. По мнению некоторых деятелей партии, решение Джоуитта может вызвать панику в рядах либералов.

### Распределение мандатов

**В оксфордском университете** (Англия), где выборы производились на основе пропорционального представительства, в палату прошло двое консерваторов. Положение партий в новой палате на основании последних данных следующее: рабочая партия—288 мандатов, консерваторы—257, либералы—58, независимые (беспартийные)—8. Отсутствуют пока сведения о четырех мандатах, но они не изменят положения.

## АНТИСОВЕТСКИЕ ВЫПАДЫ ПОЛЬСКИХ ИМПЕРИАЛИСТОВ

### „Польша признает независимость Грузии"

### Наглое „официальное сообщение"

ВАРШАВА. Во всей польской печати опубликовано от 5 июня явно инсценированное сообщение, в котором говорится: „Первого июня прибыл к товарищу министра Высоцкому посланник СССР в Варшаве Богомолов и сделал представление по поводу участия представителей польских властей на торжественном собрании, посвященном десятилетней годовщине независимости Грузии, а также по поводу участия представителей польских властей на панихиде по Петлюре.

Советское агентство дало об этом за границу искаженное сообщение, в котором говорилось, что польскому мининдел была вручена по этому поводу нота протеста.

Никаких нот вручено не было, а имело место лишь выступление Богомолова с представлением, которое было категорически отклонено Высоцким, как недопустимое вмешательство во внутренние дела Польши.

Необходимо сказать, что Польша признала независимость Грузии и в свое время послала туда своего посланника.

**Примечание Тасс.** Появившееся в польской печати утверждение агентства, будто „Тасс" дал за границу сообщение, в котором, якобы, говорилось о вручении полпредом СССР в Варшаве ноты польскому министру иностранных дел, не соответствует действительности. „Тасс" не давал за границу и не распространял в пределах СССР никакого сообщения о передаче Богомоловым ноты.

### Проболтались о военном союзе с Петлюрой

ВАРШАВА. Правая печать, помещая официальное сообщение о протесте полпредства СССР в Варшаве против участия польских официальных лиц в праздновании „10 годовщины об'явления меньшевистской Грузии", пропускает часть сообщения, касающегося польско-петлюровского военного союза. Орган эсдеков „Газета Варшавска" вовсе не поместила этого сообщения.

### „Туркестан против... СССР"

ВАРШАВА. Польский восточный институт организовал в Варшаве доклад белогвардейского писателя Чокаева, который прибыл в Варшаву на с'езд. Доклад был сделан на тему: „Туркестан всецело направлен против СССР". Докладчик жаловался на гнет, которому якобы подвергается население Ташкента со стороны большевиков, указывал на борьбу Туркестана за свою независимость. На докладе присутствовали начальник восточного отдела, мининдел Голубко и другие высшие военные и гражданские чины.

## ИТРАБОТНИКИ ЗАЯВИЛИ, ЧТО ДО СИХ ПОР СЛАБО УЧАСТВОВАЛИ В СОРЕВНОВАНИИ

### СОРЕВНОВАНИЕ—НЕ НОВАЯ РАБОТА, А СИСТЕМА ПОВСЕДНЕВНОЙ РАБОТЫ

*(На совещании инженеров и техников Центральной шахты, Кемеровского рудника)*

*— И количество добытого угля, и его себестоимость зависят не от одной производительности труда. Громадное значение имеет рационализаторская работа,—так говорил тов Богословский, открывая, третьего дня, созванное по предложению „Кузбасса", совещание инженеров и техников Центральной шахты Кемеровского рудника.*

*Каждый из специалистов должен точно определить долю собственного участия в соревновании, не ограничиваясь одним наблюдением за трудодисциплиной среди рабочих. Предприятие ждет от него большего: личного активного участия в борьбе с производственными неполадками. Завязываются продолжительные прения. У всех много наболело на душе. Говорит один из штейгеров.*

*— Мы должны откровенно сказать, что для соревнования, для осуществления договора сделали и делаем не все то, что могли бы делать. Мы часто отмахиваемся от рационализаторских предложений рабочих.*

*Сомнения о том, что трудно соревноваться, когда много технических недочетов, рассеял один из специалистов, указывая, что если бы у нас все было тихо и гладко, тогда не для чего нам было бы и соревноваться.*

*Некоторые специалисты считали, что, они перегруженные производственной работой, не могут уделить столько времени и столько внимания, какое требует социалистическое соревнование. Эта точка зрения не верна, так как соревнование не особая работа, а система этой повседневной производственной работы, которой товарищи так загружены.*

*Совещание решает: с этого момента считать социалистическое соревнование между специалистами Центральной шахты Кемеровского рудника—начавшимся. Тщательный учет работы каждого инженера и техника, а также организационное оформление соревнования (в виде ли договора или в иной форме) поручить производственному совещанию.*

Тов. Калинин и т. Рыков на I-й сессии ЦИК СССР

## ПЯТИЛЕТКА В СЕЛЬСКОМ ХОЗЯЙСТВЕ

### КОРЕННАЯ ЗАДАЧА—ОРГАНИЗАЦИЯ КРУПНОГО СОЦИАЛИСТИЧЕСКОГО ЗЕМЛЕДЕЛИЯ.—ЧЕРЕЗ 5 ЛЕТ 400 МИЛЛИОНОВ ПУДОВ ХЛЕБА.—„СОЦИАЛЬНЫЕ ЗАКАЗЫ" КРЕСТЬЯНСТВУ.—150.000 ТРАКТОРОВ НА ПОЛЯ СОЮЗА.

### Выкорчевать самые корни капитализма в нашей стране

Трудно переоценить значение пятилетнего плана развития народного хозяйства, рассмотренного и одобренного последней всесоюзной партийной конференцией.

Генеральная линия партии проходит в плане, как четкий, конкретный, до конца продуманный путь социалистического наступления на остатки капиталистических отношений в нашей стране.

Основное значение сельско-хозяйственной части пятилетки заключается в изменении социального облика села в сторону усиления социалистического сектора. Совершенно естественно, что именно эта сторона, связанная с переделкой сельского хозяйства на социалистический лад, должна была лечь в основу пятилетки.

Согласно оптимального варианта пятилетки капитальные вложения в сельское хозяйство возрастают, по сравнению с прошлыми вкладами за последние 5 лет с 15 миллиаров рублей до 23 с лишком миллиардов. В соответствии с этим вырастает и продукция сельского хозяйства с 16,6 млрд. руб. в 1927—28 году до 25,8 миллиардов руб в 1932-33 гг. Само собой разумеется, что такие цифры говорят об общем росте благосостояния трудящегося крестьянства и являются прямым ответом на лживые заявления правых, будто партия ведет политику разорения и „военно-феодальной эксплуатации крестьянства".

Какие цифры характеризуют качественные социальные сдвиги в сельскохозяйственном производстве в сторону укрепления позиций социализма? В тезисах о пятилетке об этом говорится следующим образом: „удельный вес валовой продукции обобществленного сектора в деревне вырастает к концу пятилетки с 2 до 16 процентов.

### Прочно разрешить проблему хлеба

В соответствии с этим рост посевных площадей обобществленного сектора (совхозы и колхозы) достигнет к концу пятилетия 27 миллионов гектаров, составляя 18 процентов общей посевной площади и обеспечивая 43 процента товарной продукции зерновых культур, иначе говоря 400 миллионов пудов хлеба.

О чем говорят эти цифры? Они намечают пути разрешения одной из самых острых проблем—проблемы хлеба. Эти цифры говорят об усилении позиций пролетариата в деревне путем производственного воздействия рабочего класса на крестьянство, а также в области политики хлебных цен.

Из 16-ти процентов валовой продукции с приходящихся на обобществленный сектор 11,8 процентов приходится на колхозы и 4,2 процента на совхозы. Роль последних заключается не только в том, что они являются хлебными фабриками, но и в том, что машинизированные совхозы превращаются в центры коллективизации распыленных крестьянских хозяйств.

Пятилетка предполагает широчайшее развитие контрактации, представляющей собой форму „социальных заказов", даваемых крестьянству государством через кооперацию. К концу пятилетия контрактация должна охватить 85 процентов зерновых культур.

### Контрактация—школа кооперирования крестьянства

В резолюции по докладу т. Калинина говорится, что „контрактация в работе с кооперацией должна стать одним из самых важных методов производственной работы по под'ему с. х. и его реконструкции, путем включения в договоры необходимого минимума простейших агрикультурных мероприятий, обязательного для хозяйства, привлекаемого контрактацией, обеспечения необходимой агропомощи хозяйствам, заключившим договоры, увязки работы по снабжению с.-х. машинами, семенами, удобрением и кредитованием с контрактацией". Контрактация, таким образом, является мероприятием, представляющим собой школу кооперирования крестьянства первичными элементами его коллективизации.

### Индустрия—на помощь сельскому хозяйству

Обслуживание повышенных требований, пред'являемых в связи с этим сельским хозяйством, получило отражение в пятилетке, в частности по разделу химической промышленности: производство химических удобрений увеличивается до 8 с лишним миллионов тонн против 175 тысяч тонн в 1927—28 г.

Продукция с.-х. машиностроения вырастает в 4 раза. Одних только тракторов к концу пятилетки будет 175,000 Это лучше всего показывает ведущую роль индустрии в сельском хозяйстве, показывает, что от развертывания быстрого темпа индустриализации зависит преодоление отсталости с.-хозяйства. Всякое противопоставление индустриализации развитию сельского хозяйства, как это делают правые, является действием, выражающим тенденцию кулачества, всемерно борющегося против нашей работы по индустриализации и социалистическому переустройству села.

Необходимо еще подчеркнуть, что в пятилетке особо выделяется производственная кооперация. Ей уделяется центральное место. Намечается рост отдельных видов кооперации. В 1927—28 г. количество дворов, об'единяемых с.-х. кооперацией, равнялось 9,5 миллионам, а к концу пятилетки дойдет до 21,25 миллиона дворов. Это огромный шаг вперед в деле усиления кооперативно-социалистического развития деревни.

Все мероприятия, намеченные в пятилетке, конечно, повлекут за собой ослабление индивидуального сектора. Это даст возможность снизить удельный вес кулачества с нынешних 4 процентов примерно до 2 с половиной к концу пятилетки.

Таковы генеральные мероприятия партии по сельскому хозяйству, намеченные в пятилетке. Пятилетка в значительной степени будет содействовать укреплению руководящей роли рабочего класса и решительному усилению социалистического сектора в деревне.

## В Баку забил новый мощный фонтан

Недавно на буровой на 14 промысле бухты Идьича ударил сильный нефтяной фонтан, выбрасывающий нефть, газ и песок.

Сила фонтана настолька велика, что от напора нефти верх вышки совершенно снесен.

Суточный дебет фонтана 500 тонн. Высота выбрасываемой нефти достигает 60 метров.

Промысел № 14—один из богатейших промыслов в Баку. Здесь таятся огромные запежи нефти.

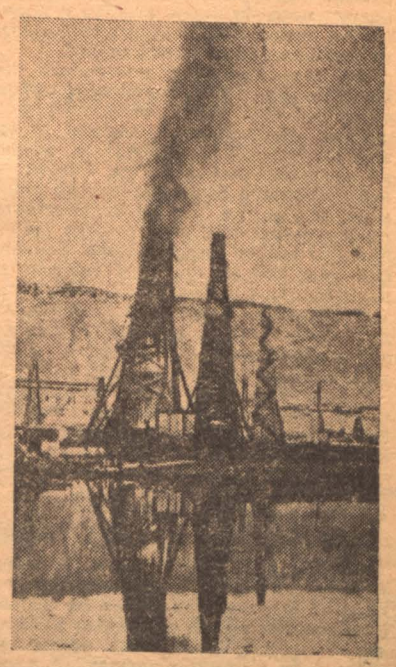

На снимке: буровая скважина № 223 н 14 промысле бухты Ильича, из которой ударил нефтяной фонтан.

КУЗБАСС

Ежедневная газета Кузнецкого окружкома ВКП(б), окрисполкома и окрпроф бюро

Жалобы на недоставку направлять: в Щегловске по телефону № 112, а в районах—отделениям почты.
Отд. редакции—в Ленинске и Прокопьевске.
Подписная плата: газета с доставкой в любой пункт СССР—частным лицам—75 коп. в месяц; учреждениям 1 рубль.
Работа идет с 8 до 16 часов ежедневно, кроме праздников.
г. Щегловск, Дворец Труда, 2-й этаж, правое крыло Телефон № 1.
Подписку принимают все почтовые отделения округа, газетоносцы, письмоносцы и уполномоченные на крупных предприятиях.

# К щегловской горпартконференции

Сегодня открывается седьмая щегловская городская районная партийная конференция.

Полугодовая деятельность городской парторганизации ознаменовалась, прежде всего, увеличением темпа работ, выразившимся в проведении ряда кампаний: перевыборы горсовета, смотр ПК и ПС, проведение Урало Сибирской переклички, с транспортом и др. Организация сумела добиться не только количественного и идейного закрепления своих рядов, но и дальнейшего углубления партийной работы.

В вопросе роста достигнуты положительные результаты: 300 новых членов—рабочих с производства—довели процент рабочих в организации до 80.

Вместе с этим следует отметить, как основной недостаток, снижение удельного веса рабочих от станка.

В период идейных нападок на партию партийная организация сумела дать достойный отпор всяким попыткам к искажению партийной линии. Единичные вылазки конкретных носителей правого уклона районной организацией были разоблачены и биты. Также были биты попытки троцкистов свернуть партию на гибельный для нее путь.

Седьмая райпартконференция, подводя черту под работу районной организации, вместе с тем должна наметить новые пути для выполнения задач, поставленных 16 партийной конференцией.

Задачи в области хозяйственного строительства по району—велики. Подготовка к пуску третьей батареи коксовых печей, усиленное форсирование работ по закладке Щегловской шахты, выполнение взятых горняками обязательств—требуют максимальнейшего напряжения всей партийной организации, тем более что майские показатели дают снижение по добыче угля, недовыполнение программных заданий и увеличение себестоимости тонны угля.

Но эта работа, без привлечения широких кадров беспартийных производственников, не будет в полной мере осуществлена и в задачу партконференции входит намечение путей длительной воспитательной работы с молодыми кадрами недавно прибывших на производство рабочих.

На ряду с этим партконференции придется проработать вопросы подготовки к чистке советского аппарата и проведение самой чистки партии.

Только правильно разрешив вопросы как хозяйственного, так и внутрипартийного порядка, районная партийная конференция сумеет осуществить задачи, намеченные 16 партконференцией.

# Профсоюзы и соревнование

Переживаемый начальный период социалистического соревнования показал, какие неисчерпаемые творческие резервы таятся в рабочем классе. Но эти творческие резервы могут быть в самой широкой мере использованы лишь при энергичном руководстве со стороны профессиональных союзов.

Между тем в ряде мест профсоюзные организации не сумели возглавить инициативу масс, вступающих в соревнование. Надо, однако, отметить, что участие профсоюзов округа в социалистическом соревновании значительно сильнее, чем оно было во время Урало-Сибирской переклички и смотра ПК и ПС.

Материалы о работе производственных совещаний и комиссий Прокопьевского рудника (см. 3 страницу) говорят о недостаточном руководстве профсоюзов этой отраслью работы. Этот недостаток надо устранить как можно энергичнее, ибо нет никакого сомнения, что по мере „втягивания в соревнование широких рабочих масс, функции штабов и комитетов по соревнованию будут переходить к производственным совещаниям“.

Вот почему во главу угла работы профсоюзов должно быть поставлено руководство ПК и ПС.

Успех соревнования зависит от того, как мы выполним важнейшее условие, на которое указывал тов. Ленин: как можно больше самостоятельного почина масс, как можно больше их самостоятельного творчества. В этом смысле ударные бригады имеют огромнейшее значение. Они учат новым приемам работы, они дают образцы социалистического труда.

Профессиональные союзы должны создать вокруг работы ударных бригад атмосферу общественной поддержки и авторитета в широких слоях рабочих.

Развертывая еще шире самокритику снизу, соревнование масс даст глубокие результаты и станет сильнейшим орудием социалистической победы.

## Промышленность СССР дала 513,3 млн. руб. прибыли

Наркомфин СССР закончил проверку отчетов и балансов промышленных предприятий союзного значения за 1927-28 г. Прибыль гострестов составляет 513,3 миллиона рублей. Текстильная промышленность дала в круглых цифрах 189 миллионов рублей прибыли, металлическая—90, горная—77, нефтяная—73, химическая—49, электро-техническая—18, бумажная—11 и проч.

# Твердо, по-большевистски выполнять решения XVI партконференции

## Максимум сплоченности, классовой выдержанности и гибкости необходим для преодоления трудностей роста

## Привет 7-й городской партконференции!

### 7-я городская райпартконференция

открывается 8-го июня, в 6 час. вечера, в помещении Рабклуба Химзавода.

**Повестка дня конференции:**

1) Отчет Окружкома и ОкрКК ВКП(б).
2) Отчет Райком ВКП(б) (Павлов).
3) О работе Комбината (в разрезе выполнения решений 16 конференции ВКП(б) док Юдкин.
4) Состояние подготовки к чистке партии, рост и регулирование роста организации. (Загорский).
5) Выборы Райкома ВКП(б).

На конференцию приглашаются все члены и кандидаты ВКП(б). Вход по партбилетам.

Секретарь РК. ВКП(б) **Павлов.**

# Неуклонно бороться со всякими шатаниями и колебаниями

## Больше внимания работе с беднотой и вопросам коллективизации с. х.

*(Щегловская сельская райпартконференция)*

1.

Конференция, заслушав доклад окружкома партии и прения по нему, признала работу окружкома удовлетворительной и политическую линию, проводимую им, правильной. Для выработки резолюции избрана комиссия.

Во второй день своей работы, 5 июня, конференция заслушала отчетные доклады Щегловского и Кемеровского райкомов. (Районы сливаются в один),

Прения прошли оживленно:

— Райкомы работали не плохо,—говорят делегаты по отчетным докладам Кемеровского и Щегловского райкомов. Есть в их работе и недостатки.

Одним из недостатков является то, что райкомы в более сильные ячейки посылают для инструктажа сильных работников, а на долю слабых остаются слабые работники, которые не могут наладить работу ячеек.

Слабо руководили райкомы общественными организациями. Во многих коммунах среди женщин и молодежи большая тяга к военной работе, а Осоавиахим ее не умеет использовать.

Недостаточна работа изб-читален, а их работа зависит от партийных ячеек.

2.

В прениях выступил и тов. Прищепов, обвинивший райкомы в недостаточном внимании к колхозам. Выступающие после него делегаты отвергали это обвинение. Навряд-ли такая успокоенность делегатов за руководство колхозами будет полезна. Руководство комсомолом недостаточно: в комсомоле встречаются нездоровые явления (половая распущенность, сращивание с кулаком и т. д).

3.

Вечером 5 июня и утром 6 конференция заслушала доклад об итогах перевыборов советов и подготовке к посевной кампании.

— Активность избирателей была высока, говорил докладчик. Результаты перевыборов удовлетворительные. В прошлом году мы в сельсоветах имели 19 проц. батраков, а в этом—35 проц., женщин было 12 проц., теперь 20

Подготовка к посевкампании прошла в общем удачно: мы имеем большой процент законтрактованных посевов, расширилось число хозяйств, применяющих агрикультурные мероприятия. В прениях партийцы указывали на недочеты посевкампании: недостаточное обслуживание агрономами, отдельные случаи нарушения классовой линии и т. д.

4.

Шестого июня конференция заслушала доклад о работе среди бедноты.

Из доклада и прений выяснилось, что группы бедноты работают слабо. На них не обращают достаточного внимания. Партийные ячейки ведут работу с беднотой только кампанейски, забывая о ней в другое время. Втягивание бедноты в коммуны и колхозы проводится не достаточно интенсивно. Затем конференция утвердила резолюцию по всем докладам и избрала новый состав Щегловского районного комитета ВКП(б).

Состав райкома избран из 27 человек.

Секретарем райкома конференции избрала т. Сланковскую (бывший секретарь Кемеровского РК).

Конференция послала приветственную телеграмму т. Сырцову. С своей стороны конференция обещает неуклонно бороться со всякими шатаниями и колебаниями в рядах Щегловской районной организации.

## ПОПРАВКА

Во вчерашнем номере, в статье „Трудности велики, но преодолеть их можно“, вкралась опечатка. В конце статьи напечатано „Колхозы и коммуны **достаточно** обеспечены руководителями и организаторами“. Нужно читать „Колхозы и коммуны **не достаточно** обеспечены руководителями и организаторами“.

# КОГО-ЖЕ?

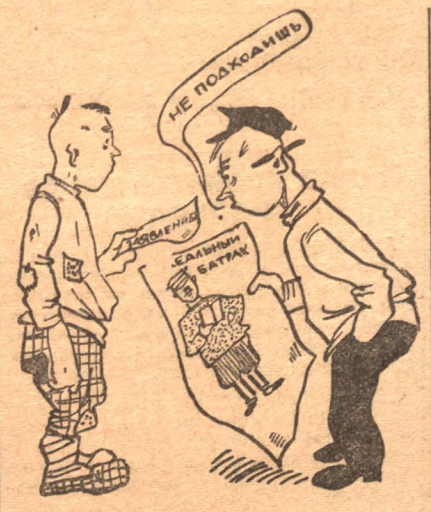


Прием в партию батраков крайне недостаточен. Ячейки на местах пред'являют чересчур высокие требования к вновь принимаемым.

*ПАРТИЯ ОБСУЖДАЕТ ХАРАКТЕРИСТИКИ*

# Нечем крыть

## Характеристика Крюкову составлена неправильно

Помощник заведывающего лесным складом и лесопилкой Ленрудника, член ВКП(б) тов. Крюков, считая себя стопроцентным марксистом (как он себя величает) в характеристике себе же, пользуясь тем, что является секретарем партячейки написал, что он политически сильно развит, политически устойчив здорово, в бытовых вопросах и в семейном быту чрезчур хорош, с партнагрузкой справляется на 100 проц. и поручения выполняет аккуратно.

На бюро кустовой партячейки тов. Крюков торжествует, как обсуждают характеристики других партийцев. Когда же дошла очередь до него, то первые же замечания выступавших показали, что характеристика Крюкову составлена неправильно. Крюков пытался выступить с большой речью в свою защиту. Но его тут же „одернули“, задав такие вопросы

— Помнишь ли Крюков, как ты спал пьяный в клубе?

— Не забыл-ли ты тот день, когда сорвал колдоговорную кампанию будучи секретарем партколлектива, затем убежал с собрания и был очень рад, что ушел.

— Вспомни, как ты замещал секретаря партколлектива и в четыре месяца только три раза приходил на занятия ничего не делая, и в довершении еще потерял партдирективы о перевыборах бюро ячеек и чистки партии.

— А не помнишь-ли, как тебя пионеры за уши трепали пьяного в клубе.

В ответ гробовое молчание Крюкова.

Партсобрание несколько „переделало“: характеристику тов. Крюкова.

**Обсуждавший.**

# Выполнить взятый темп индустриализации страны

## Беспощадный отпор уклонистам и примиренцам

*(Резолюция кустового собрания ячеек щегловской горорганизаци)*

Заслушав доклад об итогах 16 партийной конференции, собрание всецело одобряет мероприятия, намеченные 16 партконференцией в области индустриализации страны и реконструкции сельского хозяйства.

1) Генеральная линия нашей партии в деле индустриализации в условиях реконструктивного периода требует наибольшей сплоченности, классовой выдержанности и гибкости партийной организации для преодоления трудностей роста.

Все попытки как правого, явно оппортунистического уклона, так и левого—троцкистского, фактически контр-революционного, и примиренчества будут беспощадно и далее разоблачаться как внутри нашей партии, так и вне ее.

Кустовое собрание членов ВКП(б) с удовлетворением отмечает, что XVI партийная конференция, обсудив перспективный план пятилетнего развития народного хозяйства, единодушно наметила путь, идя по которому, наша партия и рабочий класс, в союзе с трудящимся крестьянством и под руководством рабочего класса, действительно с'умеют выполнить принятый пятилетний план темпа индустриализации страны, развертывания дальнейших работ по социалистическому переустройству деревни,—усилить нажим на частно-капиталистические элементы города и деревни и дать отпор различным идеологическим шатаниям внутри партии.

Но эта работа по индустриализации страны не может быть осуществлена без активнейшего участия широких слоев трудящихся города и деревни, без революционного энтузиазма рабочего класса, борющегося за улучшение производства. Начавшееся социалистическое соревнование рабочего класса является одним из методов осуществления задач, намеченных XVI партконференцией.

Кустовое собрание считает необходимым всемерно развернуть и внедрить соц. соревнование во все поры нашего хозяйства, вовлекая в него не только рабочий класс и крестьянство, но и честные и преданные научно-технические силы, вместе с тем давая отпор рвачам, лжеспецам и бюрократам.

2) Успешное выполнение поставленных XVI партконференцией задач обеспечит освобождение СССР от экономическо-технической зависимости от буржуазных стран и всемерно укрепит обороноспособность нашей страны.

3) Кустовое собрание считает необходимым детальное изучение всех решений XVI партконференции путем организации кружков с широким привлечением беспартийных.

# Идейный распад троцкистов происходит ускоренным темпом

## Троцкистская оппозиция превращается в смесь меньшевистских и синдикалистских элементов

*(Из статьи тов. Ярославского „Этот сон кончен“)*

...Троцкий за границей—это новая страница истории троцкистов. Мы думаем, что оценка поведению Троцкого за границей уже сделана всеми. Конечно, мы знаем, что среди троцкистов есть люди, которые могут пасть еще больше, чем Троцкий. Меньше всего мы считали таким Н. И. Муралова. Однако, распространяемое троцкистами от его имени письмо к „дорогому Василию“ наводит на весьма грустные размышления. Письмо это больше всего направлено против Радека и Смилги. Муралов доказывает, что Смилга и Радек не имеют права ссылаться в своей критике выступлений Троцкого в буржуазной печати на традиции большевиков и левой части II Интернационала. Он доказывает, что Маркс и Энгельс были сторонниками участия социалистов в буржуазной прессе. Н. И. Муралов поучает Смилгу и Радека марксизму (зрелище для богов!).

Такой защиты ренегатства не могут вынести даже те, кто остался еще с троцкистами. От троцкистов отходят уже не единицы, а целые глыбы отваливаются. Даже люди, годами шедшие вместе с Троцким—такие, как Радек—не выдерживают. Мы приводим письмо Радека от 19 мая, адресованное И. Смилге. Вот что пишет в этом письме К. Радек:

„Установка наших тезисов на то, чтобы повернуть оппозицию лицом к партии и дать ей правильную классовую установку, с тем, чтобы она сделалась действительно левым крылом партии, бита. Посылаю тебе тезисы москвичей и письмо Троцкого „К русским рабочим“. Они означают в сумме прокламацию раскола со стороны Троцкого. Незачем для тебя разбирать обширно эти тезисы, укажу только на основные пункты:

1) В момент, когда слепые даже видят, что основным вопросом является вопрос, как повернуть оппозицию лицом к партии, ведущей величайшие классовые бои, эти люди решили оформить себя организационно. Подписывают уже... „всесоюзный союз большевиков-ленинцев“. Мы все совместно со Львом были против создания „Ленинбунда“. Так как нельзя допустить мысли, что три-четыре никому не известных человека, никого не спросив, сделали это по собственному почину, то ясно, что действуют по инструкции Л. Д. прикрывшись какой-то конференцией.

2) Тезисы, опубликованные этим „всесоюзным союзом“, есть полная недвусмысленная ликвидация платформы: а) они становятся в китайском вопросе на почву перманентки; б) в вопросе о характере сов. власти дают формулировку, применимую полностью к правительству Шейдемана — Носке или к правительству рабочей партии в Англии. Сов. правительство—блок реакционных рабочих и сельской мелкой буржуазии, но имеет рабочую базу, поэтому отношение наше к нему реформистское. Но Керенский и Церетелли, которые тоже представляли блок реакционных рабочих и деревенской буржуазии и тоже до известного времени имели пролетарскую базу, ведь большевики не думали их реформировать; в) на вопрос о рычаге оппозиции Троцкий ответил: тайное голосование в партии и профсоюзах. Тезисы представляют этот вопрос второстепенным, не имеют мужества отклонить этот контр-революционный лозунг и только разбавляют его водичкой; г) в самом остром вопросе о сотрудничестве в буржуазной печати, который есть вопрос — все ли дозволено в борьбе против Сталина и совправительства, отвечают:—да, все дозволено.

Письмо Л. Д. „Русским рабочим“ есть постыднейший документ. Самое важное в нем, что это есть обоснование всякого дальнейшего скотоложства, ибо если Л. Д. „имел право сказать правду“ в буржуазной печати в феврале 1929 г., то почему он не имеет этого права во всех прочих месяцах этого года и следующих лет? Ежели издавание сочинений Ленина на деньги буржуазной печати—добродетель, то почему добродетель должна быть эпизодом? Вот содержание этих документов. Какие из них надо сделать выводы? Первый вывод это сказать то, что есть, а именно: что они произвели раскол оппозиции, что мы с этими людьми не имеем ничего общего. Те, которые стоят на почве этих тезисов — это новая слагающаяся партия с особой программой, с особой тактикой, с особыми организационными взглядами, с особой организацией. Ни я, ни ты, ни Евгений не имеем уже сегодня с ними ничего общего и завтра не будут иметь с ними ничего общего сотни и тысячи товарищей, которые с ними пойдут, создадут ублюдок,—смесь меньшевистских и синдикалистских элементов, которые разлетятся после известного времени на сотни сторон. Прочитав и продумав эти документы, я немедленно послал бы телеграмму в „Правду“ с заявлением, что с этим „всесоюзным союзом“ меня никакой союз не об'единяет. Я не сделал этого в твердом убеждении, что мы сделаем это совместно с тобой, Евгением и рядом других товарищей в самое ближайшее время.

Иллюзии, которые ты имел еще в письме от 6 мая о том, что можно завоевать центр нашей фракции, для тебя теперь ликвидированы. Так называемый центр—это ящик для писем Л. Д. Но ошибка думать, что в этот ящик и мы можем бросать письма и им овладеть. Я не любитель троцкистской философии и не думаю, что он через интриги или другие дьявольские средства овладел этим ящиком. Он просто отражает настроения преобладающей части оппозиционной интеллигенции, которая пытается использовать недовольство части рабочих, вызванное тяжелым экономическим положением.

Каким языком будут говорить с нами эти „союзники“, увидишь, прочитав сочинения Муралова потерявшего не только остатки разума, которого у него никогда много не было, но и честь, и совесть за которые мы его любили. Я достаточно обстрелян, чтобы на меня это делало малейшее впечатление, и понятно, я не намерен совсем отвечать, но это сочинение покажет тебе, что уже ни одного дня нельзя оставаться под одной крышей.

Отказываемся ли мы после этого разрыва от борьбы за лучшие элементы ссылки? Никак нет. Борьбу эту надо будет провести со всей энергией, со всей решительностью и со всей беспощадностью. Поэтому именно надо предварительно порвать, а позже, как большевистский бог велит, „в хвост и в гриву“. Но это положение имеет дальнейшие последствия. Мы винили в кадрах оппозиции кадр защитников Октябрьской революции. Этот сон кончен. Мы теперь должны будем употребить все усилия, чтобы спасти лучшую часть этих кадров для Октябрьской революции. Это тяжелая жестокая правда, но она лучше иллюзий. Последствия конца этой иллюзии: просто левого крыла нет и из этого надо делать все выводы. Жду твоего приезда. К. Радек.

Томск, 19 мая 1929 года“.

* * *

Какие же выводы из этого письма?

Оппозиция не представляет собою левого крыла, как она себя именовала. Она скатывается к реакционнейшей защите реакционнейших лозунгов. Она превращается, по словам Радека, в „блок-смесь меньшевистских и синдикалистских элементов“. Новопровозглашенный „всесоюзный союз большевиков-ленинцев“—ящик для писем для Л. Д. Троцкого. Но зачем такой дорого-стоящий и опасный ящик, когда можно адресовать по вполне легальному адресу—сотруднику „Дэйли Экспресс“ Л. Д. Троцкому И еще один вывод: оппозиция в целом даже в глазах ее членов уже не является ни в какой мере кадром защитников Октябрьской революции. Но письмо Радека свидетельствует еще и о другом—идейное размежевание, идейный распад среди оппозиционеров происходят более ускоренным темпом. „Платформа“ давным-давно перестала быть документом, на котором может настаивать хотя бы один оппозиционер. Одни потому, что ушли еще дальше вправо, другие потому, что возвращаются на партийный путь. Всякие компромиссные формулировки, всякие недоговоренности оставляющие лазейку, не годятся, вредны. Если действительно признал, что троцкизм вреден, что троцкистская оппозиция превращается в смесь меньшевистских и синдикалистских элементов—беги от этой смеси без оглядки и тогда действительно „и в хвост и в гриву“ по тем, кто еще тянет эту нудную антибольшевистскую канитель.

# КЕМРУДНИК НЕ ИСПОЛЬЗОВЫВАЕТ СРЕДСТВ ПО ТЕХНИКЕ БЕЗОПАСНОСТИ

*ИЗ ОТПУЩЕННЫХ 160 ТЫС. РУБ. НА ТЕХНИКУ БЕЗОПАСНОСТИ ВСЕГО ИЗРАСХОДОВАНО 14 ТЫСЯЧ РУБЛЕЙ ОТСЮДА И УВЕЛИЧЕНИЕ НЕСЧАСТНЫХ СЛУЧАЕВ*

## Ассигнованные средства должны быть использованы

## В ПОГОНЕ ЗА ТЕМПОМ НЕ СРЫВАТЬ РАБОТЫ

Не идти по пути увеличения несчастных случаев за счет спешной работы

### ИСПОЛЬЗОВАТЬ ПОЛНОСТЬЮ ОТПУЩЕННЫЕ СРЕДСТВА НА ТЕХНИКУ БЕЗОПАСНОСТИ

Социалистическое соревнование дает практические результаты.

Первые недели соцсоревнования в среднем по округу удешевили себестоимость угля на 4 проц. и повысили добычу на 8,7 процента. Параллельно с этим поднялась производительность труда.

Но соревнование в условиях подземных работ достигнет реальных результатов только тогда, когда вся постановка работ будет проводиться по всем правилам охраны труда горного дела.

Сейчас может создаться другая опасность—соревнующиеся группы в погоне за темпом работ проводят плохую крепежку леса, не обращают внимания на сигнализацию, технику безопасности, в результате чего увеличиваются шансы на несчастные случаи.

Есть основание предполагать, что ряд несчастных случаев, происшедших в мае на Ленруднике, произошел именно по этой причине.

Все это еще раз настойчиво диктует необходимость более тщательного выполнения всех правил техники безопасности рабочими и более быстрого темпа выполнения хозяйственниками мероприятий по технике безопасности.

## ТЕХНИКА БЕЗОПАСНОСТИ НА КЕМРУДНИКЕ ПОСТАВЛЕНА СЛАБО

### Несчастные случаи растут, а средства, отпущенные на технику безопасности не используются

С техникой безопасности по Кемеровскому комбинату дело обстоит из рук вон плохо.

На 1928-29 год на это дело отпущено 168650 руб., а израсходовано за первое полугодие только 14.355 рублей. В то же время мы имеем неуклонный рост несчастных случаев на шахтах Кемкомбината. Так, если за первое полугодие 27-28 года было 409 несчастных случая, из них 1 смертельный, то уже в первом полугодии 1928-29 года был 601 несчастный случай, из них 4 смертельных. По шахтам это увеличение идет следующим образом: на Центральной шахте было 249, стало—419, на Диагональной было 90, стало—124.

Чем об'яснить такое безобразное отношение к расходованию средств на технику безопасности при наличии роста несчастных случаев?

Некоторые товарищи из комбината склонны об'яснять это явление пожарами по шахтам, имевшими место в первом квартале. Такое об'яснение явно негодное и бюрократическое, ибо цифры расходования средств во втором квартале показывают тоже не приглядную картину: израсходовано во втором квартале 8917 р. 16 коп. и это в то время, когда у комбината имеется подробное разассигнование средств на технику безопасности.

Не возмутительно-ли такое положение, когда **на оборудование сигнализации в шахты намечено израсходовать за год 6000 руб., а за первое полугодие тратится на это мероприятие всего 40 руб. 51 коп.**

В деле расходования средств на технику безопасности проглядывает не только безответственное отношение к этому делу Кемеровского комбината, но и со стороны профсоюзных организаций, которые не удосужились проверить как расходуются средства по технике безопасности. Не случайно и такое явление, когда на пленуме райкома партии в докладе фракции райкома СГ ни звука не говорится о контроле профсоюзов за израсходованием средств на технику безопасности.

К этому еще следует добавить, что курсы по технике безопасности в нынешнем году провалились, благодаря невнимательности к этому мероприятию со стороны профсоюзных организаций, а ведь причинами несчасных случаев являются главным образом: несоблюдение правил по технике безопасности и невнимательность, неосторожность самих рабочих.

Все эти факты подчеркивают, что с этим вопросом у нас дело обстоит далеко не благополучно.

Дальше благодушествовать ни хозяйственникам, ни профсоюзам недопустимо. Необходимо немедленно принять меры к тому, чтобы отпускаемые средства на технику безопасности без промедления расходовались по назначению.

Этим вопросам должны систематически заниматься профсоюзные организации.

Чем лучше будет поставлена техника безопасности на предприятии, тем успешнее будет выполняться социалистический договор, тем более, что в этом же договоре есть специальный пункт, обязывающий администрацию принимать меры к своевременному расходованию средств по технике безопасности, а рабочих—к выполнению всех правил. Надо отказаться от такого положения, о котором говорил десятник Центральной шахты Кемрудника, тов. Казанцев, на пленуме райкома ВКП(б): „Как только несчастный случай, так сразу все нагрянут на шахту, а повседневно улучшением постановки дела по технике безопасности никто не занимается“.

## РАБОЧИЕ ПИСЬМА

### Администрация плюнула на ценное предложение

На Серебренниковском пласту в Емельяновской шахте работа правого западного бренсберга ведется неправильно. Груз идет не туда, куда следует. Весь уголь попадает с первого бренсберга в шестой дезенг, который и без того переполнен. Из-за этого происходят частые задержки и возникают простои, в то время, как пятый дезенг загрузку имеет не полную. Эти неполадки можно упразднить очень легко, требуется только изменить движение груза по этому бренсбергу, то-есть

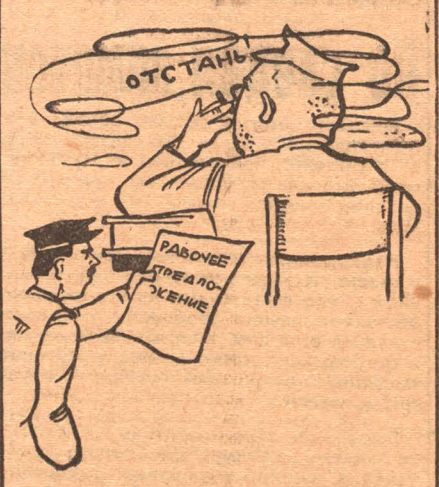


вместо западной стороны груз подавать по восточной стороне в пятый дезенг. Это простое изменение работ дало бы огромную экономию. Уничтожило бы простои, упразднило бы две лишних должности перекатчиков и позволило бы нагрузить рабочий день коногона на 100 процентов. Кроме того, рабочие избавились бы от непосильной работы во время откатки вагонов, так как на откатку вагонов можно поставить лошадь. На предложение рабочих изменить работы бренсберга, администрация ответила холодным равнодушием. **Шахтер.**

### Несчастный случай на шахте им. Ленина

Недавно на шахте имени Ленина (Ленрудник) камероном оторвало руку рабочему-камеронщику Егорову. Несчастный случай произошел во время работы. Кто в этом виноват, пока не выяснено. Но одно ясно, что камеронщик Егоров был плохо знаком с правилами техники безопасности. **Ох.**

### Опять небрежность

Администрация Кемеровской буровой разведки заказала артели „Красный Кустарь“ отлить два поршня для моторов „Триумф“. При заказе размер был дан неправильно, поэтому один из поршней оказался чересчур большим. Долго ли будут администраторы буровой разведки с такой небрежностью относиться к своему делу? **Присутствующий.**

## ПОД'ЯКОВЦЫ ПРИНЯЛИ ВЫЗОВ БАРАНОВЦЕВ

Они согласны выполнить хлебозаготовительный план и продать государству 2.500 пудов хлеба. В свою очередь, они вызывают крестьян дер. Подонино выполнить план хлебозаготовок к июлю, и для организации успешной сдачи хлеба послали бригаду

### ПОД'ЯКОВСКИМ БЕДНОТЕ И СРЕДНЯКАМ НУЖНА ПОМОЩЬ РАБОЧИХ В ПРЕОДОЛЕНИИ КУЛАЧЬЯ

В номере 128 „Кузбасса“ от 6 июня мы сообщали о том, что беднота и середняки деревни Барановки выполнили план хлебозаготовок, продали государству 4000 пудов хлеба, решили сверх плана сдать еще 1000 пудов и вызвали крестьян деревни Под'яково к июлю выполнить хлебозаготовительный план. Для организации успешного хода хлебозаготовок барановцы послали в Под'яково крестьянскую бригаду.

Сегодня мы получили сообщение, что бригада барановцев в составе трех беспартийных середняков и учителя—кандидата ВКП—прибыла в Под'яково и нашла, что тут беднота не организована, что кулацкое влияние там сильно.

Бригаде еле удалось созвать собрание, на которое явилось 35 крестьян. Выступления середняков—членов бригады пристыдили под'яковцев и они решили принять вызов поставив этот вопрос еще раз на общем собрании.

Тут же члены бригады рассказали, как в Барановке работает беднота, как она в союзе со средняками держит кулаков в крепких тисках революционной законности и не позволяет им противодействовать решениям бедняцко-середняцких собраний.

Собрание в Под'яково решило, по примеру барановцев, вызвать крестьян деревни Подонино на выполнение хлебозаготовительного плана к июлю. Для организации успешного хода хлебозаготовок в вызванной деревне под'яковцы посылают в Подонино свою бригаду.

Бригада дер. Барановки считает, что в Под'яково нужно послать рабочую бригаду, которая бы сорганизовала бодноту и сделала бы ее способной вести за собой середняков в борьбе с кулачьем не только в деле хлебозаготовок, но и всей своей работе.

### Накануне межсельского соревнования

КУЗНЕЦК. (От наш. кор.). В районе принят агроминимум и полностью законтрактованы все посевы в деревнях Кортуково, Роповой, Муратовой, Островском, Сидоровой, Мокрусовой, Терехиной Есаулка.

На с'езде председателей и секретарей сельсоветов постановлено выявить на местах, что можно сделать для повышения урожая, и в порядке соревнования выполнить все возможное.

### Все села приняли агроминимум

КРАПИВИНО. (От наш. кор.). В районе агроминимум принят во всех селениях, за исключением некоторых поселков. Для проверки выполнения условий агроминимума созданы производственные совещания, члены которых являются агроуполномоченными.

## О волоките сельской почты

### О РАСХЛЯБАННОСТИ ПИСЬМОНОСЦЕВ

### О бездушком отношении работников почты к делу

„При этом препровождается ответ на заметку. Сообщаем, что подписчикам таким-то, не получившим газет, уплочено по пятаку.

При этом препровождается ответ на заметку такую то и сообщаем, что прилагаемый ответ работника конторы свидетельствует, что гражданин Кузьмин получил переведенные ему деньги своевременно“.

Так отвечает почтово-телеграфная контора на заметки, которые редакция посылает ей для расследования возмутительных фактов волокиты сельских контор.

„Причем начальник конторы, подписывая „препровождаемые ответы“, не удосуживается, видимо, заглянуть в „прилагаемый ответ сотрудника“, который начинает свое об'яснение так:

— Мне кажется, что гражданин Кузьмин действительно что-то скандалил, но кажется, что я действовал по всем почтово-телеграфным правилам.

Эти правила, „нам кажется“, не могут лишать возможности адресата получить собственные деньги, и однако-же это бывает. По-нашему, такой факт противоречит правилам, а выдача пятаков только усиливает это противоречие.

Ниже мы печатаем серию фактов о волоките сельской почты, о расхлябанности письмоносцев, о бездушном отношении работников почты к делу. Всяк знает, что связь—большое дело, а у нас в округе она хворает. Факты вопиют, они требуют срочных оздоровительных мер, и мы думаем, что РКИ эти меры примет.

## МНОГИЕ ПОДПИСЧИКИ В СЕЛАХ НЕ ПОЛУЧАЮТ ГАЗЕТ

Из шестидесяти подписчиков

**Получают газеты лишь пять.** ГУРЬЕВСК. (От наш. кор.). В деревне Малый Салаир, в 4 верстах от Гурьевска, 60 подписчиков на разные газеты. Однако, почта ежедневно присылает туда 5—6 экземпляров.

Подписчики сначала терпеливо ждали, потом ругались, потом ходили жаловаться, потом опять ругались, а потом бросили выписывать газеты и на вопрос распространителя газеты, почему они не хотят выписывать „Кузбасс“, отвечают:

— Пойди, почту спроси: она знает. **Буйнов.**

**„Кузбасса“ нам не высылают. Станция Трудармейская, Томск. ж. д.** (Отнаш. кор.). Выписали газету „Кузбасс“, а читать не имеем возможности: не присылают. Посоветуйте нам, как быть, может быть надо адрес переменить и тогда аккуратно пысылать будут? **Синицин.**

**Подписчики без газет.** КРАСНОЕ. (От наш. кор.). Тут начальник милиции Коврягин, не раз наблюдая ненормальную присылку газет, вынужден был составить акт. Газеты приходят в таком порядке: „Кузбасс“—один день—20 экземпляров, другой—сорок, третий—пять. Многие подписчики сидят без газет, а остальные читают с первого номера—шестой. **Винт.**

**С одного номера—четвертый** КРАПИВИНО. (От наш. кор.). Говорят и пишут—„распространяй газеты в деревне“. Это хорошо. Но, выписав газету, ждешь ее полтора или два месяца; терпенье лопается. Потом вдруг—бух: вылетел номер, а дальше нет, нет, нет, вылетел четвертый. А где остальные?

Надо бы заставить крапивинскую почту аккуратно доставлять газеты. **Кайла.**

**Газеты бросают, как мусор.** Ст. БЕЛОВО. (От наш. кор.). Рабочие цинкового завода выписывают 33 экземпляра „Кузбасса“. Беловская почтовая контора газеты приносит в рабочком не разадресованными. В результате большинство подписчиков газеты не получают, а получающие имеют ее несвоевременно. Газеты от 11 мая получили 18 мая. Просим вас принять меры, чтобы газеты разносили адресатам почтальны. **Паршуков.**

**Засылают газеты и журналы.** ЛЕНИНСК. (От наш. кор.). Наша почта остается верной себе. На нее ничего не действует—ни газетные заметки, ни индивидуальные жалобы. Безобразия с доставкой газет и журналов продолжают существовать.

Кто им положит предел?

Последние факты. Ленинсоюзу в один день было доставлено 6 экз. „Крестьянской газеты“. Верхний экземпляр принадлежит союзу, а прочие подписчикам живущим в Крапивинском, Краснинском и других районах. В этот же день Ленинсоюз получил выписываемый им еженедельник советской юстиции (№№ 49-50 51-52) и через час в союз были доставлены еще эти же номера журнала.

Союз их, как и „Крестьянскую газету“, вернул на почту. **Свой.**

## Почта в селе плохо работает

**Каждый раз невовремя.** КРАПИВИНО. (От наш. кор.). Письмоносец почтового отделения приезжает в села Борисово, Долгополово и Тараданово всегда или на пять часов раньше, или на столько же позже. Крестьяне ждут, ждут, ругаясь, разойдутся, а он—вот он. А то пролетит, когда еще петухи петь не начали. **Долгополовский.**

**Через три месяца.** КРАПИВИНО. (От наш. кор.). Гражданин села Долгополово послал к своему родственнику письмо в Рубцовский округ. Три месяца где-то бродило это письмо и на четвертый... было возвращено обратно за ненахождением адресата. **Другин.**

**Почтарь праздник справляет** КЕМЕРОВО. (От наш. кор.). Кольцевик кемеровского почтового отделения Белово, развозящий почту по Силинскому, Воскресенскому и Старочервовскому сельсоветам имеет странную особенность: в любой праздник он останавливается в доме какого нибудь приятеля и начинает гулять. Конечно, письма и газеты ждут пока Беляев нагуляется. **Проезжий.**

**Смерть от почтовой волокиты.** ЩЕГЛОВСК-ХИМЗАВОД. Мой сын работал ликвидатором неграмотности в Прокопьевском районе и заболел. Его поместили в больницу а по выздоровлении выписали. Он, не имея сил и средств приехать, прислал письмо, что-бы я ему послал деньги, что я и сделал. Однако почта денег сыну не переслала. Сыну стало хуже. Он написал телеграмму, чтобы к нему приехала мать. Этой телеграммы почта мне также не передала. Сын умер без поддержки. Прошу „Кузбасс“ взгреть почту за ее волокиту.

**Рабочий химзавода Селезнев Ф. И.**

**У письмоносца в ящике.** ЩЕГЛОВСК. (От наш. кор.). В деревне Березово есть письмоносец Тимощук. Он, получая почту, кладет ее в ящик и так держит по неделе, а разносит когда его совесть заест. **Подписчик.**

**Двадцать дней в ящике.** Ст. ПЛОТНИКОВО. (От наш. кор.). На станции, как и везде на станциях, висит почтовый ящик. Крестьяне опускают в него письма в надежде, что так же, как и везде их возьмут и своевременно отправят. Но письма из этого ящика не вынимают по 20 дней и только налеты легкой кавалерии заставляют станционных служащих выполнять свои обязанности. **Заря.**

## 17,455 руб. экономии дали рабочие предложения мехцеху Прокопьевского рудника

### Смотр увеличил посещаемость ПК и ПС с 10 проц. до 35 по отношению ко всем рабочим. Хозорганы из 152 предложений выполнили только 84.

### Нет учета опыта работ

В результате смотра, работа ПК и ПС на много оживилась. Участие рабочих на ПС увеличилось с 10 проц. к общему числу рабочих в прошлом году, до 35 проц. в этом полугодии. Заседания и совещания ПК и ПС к разрешению вопросов стали подходить более реально. Поэтому хозорганы стали принимать к выполнению больший процент рабочих предложений.

Все же хозорганы до сих пор к принятым предложениям относятся не вполне нормально. Слишком медленно, вразвалочку, выполняют уже принятые к выполнению предложения ПС. В результате из принятых 152 предложений выполнено полностью только 84 предложения, или 55,2 проц. Частично выполнено и в процессе выполнения находится 34 предложения, или 22,4 проц., и совершенно не выполнено тоже 34 предложения. Премий за предложения рудоуправлением выдано пять.

Необходимо отметить еще то, что до сих пор ни хозорган, ни профсоюзы не смогли поставить учета экономических результатов от выполненных предложений. Из семи цехов один только механический ведет точный учет. У него за полугодие рабочие предложения дали экономию в 17455 руб. 20 коп., в остальных же цехах нет решительно никакого учета.

Со всей резкостью нужно отметить, что шахтовые и цеховые комитеты далеко не достаточно, а зачастую и совсем не контролируют, то есть не следят за проведением в жизнь того или иного предложения и совершенно не информируют рабочих о проделанной работе по предложениям ПС и о том, какую же экономическую выгоду для производства дает то или иное предложение. А это все понижает творчество и инициативу рабочих, и вносит охлаждение в работу ПС.

А в некоторых цехах вопросы на ПС ставятся без достаточной проработки их на ПК. А отдельные ПК на обсуждение рабочих на ПС ставят сразу по 4—8 вопросов.

Горняки Прокопьевска о работе ПК и ПС

### Профсоюзы не руководят

**Романовский.**—Во время проведения смотра работы ПК и ПС мы имели немало достижений. Сейчас же мы наблюдаем обратное явление. Посещаемость рабочими ПС снизилась. На ПС всегда сейчас можно видеть очень узкий круг постоянных рабочих. По-моему, это получается потому, что райком СГ мало, или вернее, совсем не руководит низовыми профячейками. Нужно отметить, что с момента смотра работы ПС и ПК техники очень активно стали участвовать в работе ПС.

Нужно отметить еще то, что наши низовые ВКК тех задач, которые на них возлагаются не выполняют, со стороны профорганизаций ими совершенно нет руководства.

### Мало тех. персонала

**Чайкин.**—У нас технического персонала на шахтах далеко не достаточно, а имеющиеся сейчас техники сильно перегружены, поэтому они и не могут оказать такой помощи в работе ПК или ПС какую бы они в самом деле должны давать. Я также отмечу, что со стороны РК СГ руководства достаточно.

### Работу ПК и ПС увязать с соц соревнованием

**Порханов.**—Зачастую тот или иной рабочий вносит замечательное предложение, но вот обосновать и подсчитать, выгодно это предложение или нет, у нас некому—нехватает техников.

Сейчас нашим ПК и ПС необходимо свою работу оживить и расширить, ПК и ПС должны руководить всей работой социалистического соревнования и руководить так, чтобы взятые нами обязательства были выполнены с превышением.

### Администрация не выполняет предложений

**Чихунов.**—Я не знаю, где как, а по нашей шахте администрация слишком плохо выполняет предложения ПС и рабочих. У нас рабочих за лучшие предложения премируют только лишь перед руководящими производственными конференциями. Наш шахтовый комитет не весьма важно руководит работой ПК и ПС.

### Нет учета работы

**Потанин.**—Смотр работы ПК и ПС в свое время всколыхнул рабочих и мы имем от него не плохие результаты. Но сейчас мы столкнулись с неучетом нашей работы. Мы не знаем, что же дают нам наши предложения. Временные контрольные комиссии у нас работают неважно. Свой делегатский институт мы не можем использовать, а ведь от него можно получить немало пользы. Нужно скорей издать закон, чтобы карались виновники невыполнения предложений ПС, тогда мы будем работать так как нужно.

Договор ВСНХ с Фордом
страница—1

# КУЗБАСС

Найдена нефть под Самарой
страница—1

## Новая бойня будет строиться по последнему слову техники

### Проектируется постройка биостанции

### ПРОВОДЯТСЯ ВОДОПРОВОД И КАНАЛИЗАЦИЯ

На последнем заседании президиума городского совета вопрос о постройке городской бойни решен в окончательном смысле.

Новая бойня будет строиться в 100 метрах от старой бойни и в 600 метрах от химзавода.

Завгоркомхозом тов. Лобанов и горсанврач т. Успенский заверили президиум горсовета в полной безопасности населения города и рабочего поселка от распространения зловония и стока боенных нечистот. Они сказали, что опасения рабочих, высказанные на общем собрании, следует признать неосновательными. К такому же выводу пришла также и комиссия, специально занимавшаяся этим вопросом.

Новая бойня оборудуется по последнему слову техники. Проводится водопровод и канализация. Все работы механизируются, сток нечистот в Томь будет на 1 километр ниже стока химзавода.

**К концу пятилетки будет построена биостанция, которая займется очисткой и обезвреживанием сточных вод.**

Президиум горсовета, на ряду с постройкой бойни, просит райком союза горняков раз'яснить рабочим невозможность загрязнения воздуха и распространения заразы.

Сейчас уже начаты подготовительные к постройке работы.

В четверг специальная комиссия из представителей горсовета, госстройконтроля, проектбюро, окрветотдела, саннадзора и рабочих (два человека) осмотрела место постройки новой бойни. Комиссия решила, что какие-либо возможности загрязнения воздуха от боенных отбросов исключены. Кроме того, в районе бойни не будет строиться жилых домов.

## ПРОИСШЕСТВИЯ

**Первая жертва.** В среду вечером, купаясь в устье реки Искитимки, утонул 13-летний Иван Носков. Это первый случай в этом году.

**Ограбили извозчика.** 6 июня, в два часа ночи, извозчик Дубровский ехал к вокзалу по Трудовой улице. Окола моста через лог его остановили двое неизвестных и, угрожая револьвером, забрали у Дубровского имеющиеся деньги и вещи.

**Опять кража.** 5 июня между 8 и 11 часами вечера к уборщице типографии Казакевич, живущей по Кузбасской ул., № 5, забрались воры и похитили разных вещей на 140 рублей. Среди украденного —36 метров материи, принадлежавшей типографии.

**Пожар.** В четверг днем по Красноармейской улице, 57, во дворе от неизвестных причин загорелось сено. Огонь перекинулся на крытый соломой амбар. Хозяева замедлили с вызовом пожарных и амбар сгорел.

**Кражи.** У Чертожевской по 2-й Октябрьской, 41, со двора украдено развешанное на просушку белье.

Из общежития педтехникума украдено принадлежавшее Шасдину пальто.

### Курсы пожарников

В этом году по Сибири открываются 4 краткосрочных курсов для подготовки пожарников сельских местностей.

Первые такие курсы открываются 15 июля в Щегловске для пожарников Кузнецкого и Томского округов. Всего будет заниматься 60 человек. Курсы продлятся два месяца.

В нашем округе курсы сливаются с курсами переподготовки старых пожарных. Перед горсоветом возбуждено ходатайство об отпуске средств на постройку барака для курсов. Это вызвано отсутствием в городе подходящих помещений.

## КОРОТКО О ФАКТАХ

**„Осодмил"**—общество содействия милиции—решила организовать в городе военно административная секция горсовета. Члены секции будут популяризовать среди населения задачи общества.

**Детские площадки союзов** строителей, печатников, горняков и совторгслужащих открываются в городе между 10 и 15 июня.

**Начаты работы по переоборудованию** радиотрансляционного узла на химзаводе. Узел после переоборудования будет обслуживать до 300 абонентов.

**Четыре врача из Москвы** приглашены окрздавотделом для работы в пунктах первой помощи на предприятиях. Пункты оборудуются в Ленинске, Прокопьевске, Кемерово и Щегловске.

**За последние два года** по данным статотдела в Щегловске закрылось 199 частных предприятий и лавок.

**Составлен протокол на правление „Якорта"** за продажу порченного сладко-сливочного масла. Протокол передан в адмотдел.

**За несвоевременную доставку мяса в мясные лавки ЦРК** в мае окторготдел привлекает к ответственности руководителей бойни и Сибсельскосоюза.

**За халатное отношение к устранению очередей в мясной лавке ЦРК** близ химзавода окторготдел составил акт на завлавкой. В лавке был только один продавец. Сейчас поставили еще двух и очереди сократились.

### Организуется профдиспансер

В ближайшее время окрздрав намечает открытие в городе профдиспансера. Это учреждение займется изучением труда рабочих, специфических условий работы и влияния производства на организм. Для руководства диспансером приглашен специальный врач.

*КОЛЮЧИЕ СТРОКИ*

### Мост, проваливается... В не сметном порядке

Щегловский горкомхоз много лет уже собирается построить мост через реку Искитимку. Горкомхоз составляет проекты, планы и сметы на этот мост. Много уже составлено проектов, много потрачено бумаги, а моста все нет.

В нынешнем году новому составу горсевета горкомхоз заявил, что у него для постройки моста через Искитимку есть деньги—28 тысяч рублей. Проект составлен на 32 тысячи, но это не беда, не хватает только 4 тысячи.

— Что же это за мост будет на 32 тысячи, когда на 8 тысяч можно мост хороший построить?—не без удивления спрашивает горсовет.

— Железнодорожный,—отвечает горкомхоз.

Прошло немного времени с момента разговора горкомхоза с горсоветом; наступил строительный сезон.

Горсовет спрашивает у горкомхоза, когда они будут строить мост?

— Какой мост?

— Да через Искитимку.

— У нас нетденег,—отвечает горкомхоз.

— Как нет, а 28 тысяч?

— Да мы их издержали в не сметном порядке на другие расходы.

Значит, мост через Искитимку и нынче строиться не будет. Парфеныч

## По следам заметок

Местный комитет союза рабпрос дер. Кемерово по заметке „По-скотски ведет себя учитель", помещенной в „Кузбассе" от 23 февраля сообщает, что при расследовании заметки факты не подтвердились.

Кемкомбинат по заметке, помещенной в газете „Кузбасс" от 17 мая под заглавием „Дело с отпусками на Кемруднике обстоит не важно" сообщает, что план отпусков составлен еще в январе месяце и отпуска идут строго по плану. Процент уходящих в отпуск как комбинату, так и союзу известен.

Ленинское рудоуправление „Сибугля" по заметке „Манипуляция Сибгруза и замечания ленинских горняков" сообщает, что действительно **погрузка угля была передана по договору сибавтопромторгу и последний с этой работой не справился, почему и получился простой вагонов.** В заметке сказано, что рудоуправление потерпело убытки. За простой рудоуправление должно было уплатить Томской ж. д. 3178 р. 12 к. Эта сумма по договору, заключенному с сибгрузом, была удержана, поэтому рудоуправление убытков не потерпело. Рабочим не выдавалось выходного пособия потому, что их перевели по цехам. **Ефремову дан выговор за то, что он несвоевременно принял меры по отгрузке угля,** не поставил рабочих за счет сибавтопромторга,—тогда как имел право по договору производить за их счет погрузку.

По заметке „Ну и удружили" Ленинское рудоуправление сообщает, что иллюминация для октябрских торжеств проводилась по договоренности с союзом за их счет, на основании этого был дан счет на израсходованную ими электроэнергию по себестоимости.

### Кооперативная артель „Красный Кустарь"

Кооперативная артель „Красный Кустарь" существует с апреля 1928 года. Годовой оборот артели в прошлом году выражался в 60 тыс руб. Нынешний оборот вырос до 170 тысяч рублей. Себестоимость продукции, по сравнению с прошлым годом, снижена на 15 проц.

Артель заключила договор с Кемкомбинатом на отливку железо-чугунных частей для вновь строющейся батареи на Химзаводе.

Артель также перешла на массовое производство железных кроватей, телег-ходков и прочих сельско-хозяйственных предметов. Невысокая цена вырабатываемой продукции (телега-ходок стоит 85 92 руб.) привлекает массового покупателя. Ежедневный спрос на телеги, койки и прочее превышает выработку.

## Социалистическое соревнование по охране труда

### Охрана труда Кемрудника вызывает Прокопьевскую

С первого июня охрана труда Кемрудника об'являет социалистическое соревнование и вызывает охрану труда Прокопьевского рудника.

30 мая заседание комиссии охраны труда Кемрудника утвердило следующий план работы по социалистическому соревнованию охраны труда:

Все внимание в работе соцсоревнования сосредоточить на уменьшении несчастных случаев, на своевременном и рациональном использовании сумм по технике безопасности и т. д.

Договор соцсоревнования по охране труда вынести на обсуждение шахткомов.

Среди рабочих повести раз'яснение в клубах и на раскомандировках о значении этого соревнования, попутно сообщая предложения рабочих.

Выявить ассигнованные суммы на технику безопасности и их использование.

Следить за выполнением постановлений комиссий охраны труда.

Выявить количество несчастных случаев за первый и второй кварталы и в дальнейшем вести их точный учет. П. И. П.

В понедельник, 10-го июня с. г. в 6 час, вечера, в помещении Военизированной Охраны созывается заседание секции Административно-военной.

Бюро секции

*ЩЕГЛОВСКИЙ ДЕНЬ*

### Город выходит в поход за пар

**Всубботу, 15 июня, из Щегловска в ближайшие деревни выезжают бригады шефских комиссий, комсомола, физкультурников и агрономов.**

К окружному воскреснику по взметыванию пара бедноте и семьям красноармейцев редакция „Кузбасса" организует выездные бригады. В этих бригадах принимают участие агрономические силы, шефские городские комиссии, комсомол и физкультурники.

Выезд бригад из города намечен 15 июня. Физкультурники выезжают в деревню на велосипедах.

### Пионерлагерь в сосновом бору

В сосновом бору, в 5 километрах от кемрудника, открывается большой пионерский лагерь.

За два сезона лагерь пропустит 150 человек. Дети хорошо отдохнут: лагерь будет оборудован спортинвентарем для физкультуры и всевозможных игр.

Открытие лагеря намечено на 15 июня.

### Вызываем Барабинский округ

Окрсовет ОДН вступил в социалистическое соревнование на лучшую ликвидацию неграмотности с Барабинским округом.

### Экскурсия школьников по округу

Пятая городская школа-девятилетка организует экскурсию по округу. Главная цель экскурсии—ознакомление с естественными богатствами. Попутно экскурсанты ознакомятся с ростом промышленности, побывают на постройке Тельбесского завода.

Экскурсия отправится через несколько дней после конца занятий (в начале летних каникул). Способ передвижения экскурсантов—на лодках и пешком.

### К нам едет гидрогеолог Бутов

На-днях в Щегловск приедет из Ленинграда гидрогеолог Бутов, который окончательно выяснит вопрос о возможности затопления речниковыми водами Щегловской шахты,— вопрос, который интересует местных специалистов и который до сих пор еще окончательно не решен.

Кроме того, т. Бутов произведет изыскания почвы на месте предполагаемой постройки четвертой батареи коксовых печей (около механической мастерской), так как при постройках, производимых там раньше, встречалась необходимость искусственного крепления почвы.

### Работники газетных узлов вступили в соревнование

Письмоносцы и работники распространения периодической литературы щегловского, кемеровского и топкинского узлов вступили в соревнование.

Соревнование обязывает всех работников распространения периодических изданий выполнить к 1 октября задание данное отделом распространения окружной конторы связи—**довести общий тираж до, 20000 экземпляров.**

Добиться подписки в сельской местности по одному экземпляру газеты или журнала на каждый двор.

Добиться идеальной аккуратности в доставке выписываемой литературы как в города, так, главным образом, в деревне.

В случае недостатка литературы по вине издательств--извещать об этом подписчиков.

Ввести отчеты письмоносцев на собраниях сельсоветов.

Принимая такие условия, газетные узлы, вступившие в соревнование, вызывают **все газетные узлы округа.**

### Выдвиженцы в торготделе

С 15 мая в окторготделе работают два выдвиженца — рабочих химзавода — Шимин и Минин. Первый работает в отделе рабочего снабжения, второй — в отделе сырьевых заготовок.

### Однодневный заработок в пользу германских рабочих

Коллектив служащих Кузнецкого приискового управления „Союззолота" отчислил в пользу семейств жертв фашистского террора в Германии в первомайские дни свой однодневный заработок. Коллектив вызывает все группы и предприятия „Союзолота" Кузнецкого округа последовать примеру.

Редактор Н. ЖИТЛОВСКИЙ.

**ОБ'ЯВЛЕНИЕ**

В воскресенье, 9-го июня, 1929 года, с 10 час. утра до 1 час. дня, в помещении городской шегловской поликлиники (Исполкомская ул.) будет производиться амбулаторный прием (платный, в пользу подшефной деревни). ПРИНИМАЮТ:

По внутренним болезням д-р **Озерская и Низимова.**
„ женским „ „ **Пойзнер.**
„ нервным „ „ **Гольцман.**
„ детским „ „ **Варшавская.**
„ хирургическим „ „ **Чиркова.**
„ венерическим „ „ **Трегубова.**

Плата взимается с тарифицированного населения и крестьян по 50 коп., и с нетарифицированного по 1 руб. с человека. Медикаменты отпускаются в гораптеке со скидкой 50 процентов.

За пред. шефкомиссии **Коновалова.**

**ОБ'ЯВЛЕНИЕ**

**Дворец Труда** доводит до сведения союзных организаций, что поступили в продажу билеты на гастроли **Ленинградского театра „Пролеткульта".**

**20-е „ШЛАК", спектакль продан.**
**21-е „ТУРЕЦКАЯ ТРУБКА".**
**22-е „БУРЕВОЙ", спектакль продан.**
**24-е „ТРАМВАЙ БЛАГОЧЕСТИЯ".**
**25-е „З Ы Б Ь".**
**26-е Последний спектакль „ШЛАК".**

Месткомам по заявкам предоставляется 2-недельный кредит. Заявки представить в Правление театральной части.

Зав. Художеств. Частью Дворца Труда **ЛЕВИН.**

РАБКЛУБ ПОВЕРХН. ЦЕХОВ
8-го июня
НАЧАЛО СЕАНСОВ:
в 3—5 час. вечера

По нашему требованию, мы еще раз получили ГЕРМАНСКИЙ БОЕВИК
**СКРИПАЧ из ФЛОРЕНЦИИ**
Касса открыта с 1 часа дня.

Дворец Труда
КИНО
Сеансы
6, 8 и 10 ч.

КОЛОССАЛЬНЫЙ УСПЕХ! БЕСПРЕРЫВНЫЙ СМЕХ!
ПАТ и ПАТАШОН в нашумевшей комедии
**Пат-аристократ**
АНОНС: Ждите из эпохи Ломоносова и его жизни „СЫН РЫБАКА"
Постановка Ивановского (постановщик картины „Асин")

ГОР-САД.

ПОСЛЕДНИЙ ДЕНЬ
демонстрируется картина по известному произведению Лермонтова
**Максим Максимыч**
На площадке **ТАНЦЫ.** Вход членам профсоюза 5 к.

**ОБ'ЯВЛЕНИЕ**

**7-го июня с. г.** ГОРОДСКАЯ БИЛЕТНАЯ КАССА из помещения ГОСБАНКА **переведена** в здание ОКРИСПОЛКОМА, 2-ой этаж, комната № 9.
**Продажа билетов производится с 10 до 16 часов местного времени.**

**Дамские шляпы**
по случаю от'езда 11 июня—распродажа со значительной скидкой. СОВЕТСКАЯ УЛИЦА № 84.

### Курс облигаций займов

*на 8 июня*

| | Покупка | Продажа |
|---|---|---|
| 1 гос. в. з. 22 г. | 4—80 | — |
| 2 „ „ 24 г. | 5—00 | — |
| 6% вн. з. 26 г. | 124—25 | 126—25 |
| 10% вн. з. 27 г. | 25—85 | 25—95 |
| 12% вн. з. 27 г. | 100—18 | — |
| 1-й 6% в. з. инд. | 25—30 | 25—40 |
| 3-й крест. з. | 5—00 | — |
| 2-й з. инд. %% | 26—49 | 26—59 |
| 2-й „ „ б. %% | 25—73 | 25—83 |
| Внутрен. 11% з. | 102—90 | 102—95 |
| В/Заем 1929 г. | 100—77 | 101—17 |

### УТЕРЯННЫЕ И ПОХИЩЕННЫЕ ДОКУМЕНТЫ:

Петухов Г М, профбилет № 1194 союза совторгслужащих. 1519—Негматулиной Г, член кн Прокопьевского црк. 1518.—Шецкий А Г, закрепительный талон на облигацию № 09 сер. № 039782 2-го займа индустр. 1517.—Ахмадзянов К, уд личн, выд Прокопьевским РАО и страховой полис на страхование жизни. 1516.—Лущиков Е. А. профбилет союза горняков 1515.—Ван-чен-лин удост. выданное Харбинским РАО. 1514.—Белоконев Т М, воинская кн. выд Маслянским риком. 1513.—Пахильченко П Ф, член кн № 2457 Прокопьевского црк. 1512.—Масловский И А, уд № 588 на право ношения оружия. 1511.—Бакинов З, закрепит талон на облиг № 11 сер № 009728 второго займа индустриализации. 1510,—Черепанов Я П, воинская кн, выд 1-й Тихоок дивизией. 1509.—Грицин С Н, уд личн, выд Купинским РАО. 1508.--Бачков С. С. уч кон карт, выд Прокопьевским риком. 1507.—Петров А И, профбилет № 43/25014 союза горняков. 1506—Мурайкин М П, чл кн № 876, выд Прокоп црк. 1505.—Сыркашев Ф П, воин кн, выд Боровским риком. 1504.—Ощепков П В, комсомольский билет № 135246. 3715—Алмазов К П, уд линч, выд Бологовским виком. 3716.

КОРТКОВ Е членская книжка Кемеровского црк 1410.—Гринев Ф С уч-конская карточка выд кузнецким окрвоенкоматом 1411.—Сергеевой А А профбилет союза рабпрос 1412. — Горнев Г Т уч-воинская книжка и удостоверение личности, выданное Дебевской волмилицией 1413. Евсиенко Т Г постоянный пропуск на право входа во все предприятия и учреждения кемеровского комбината 1415. Белоусов А С комсомольский билет 1416.—Шевченко М Я членская книжка Кемеровского црк — Исуповой М С членская книжка Кемеровского црк. — Усовой К профбилет союза горняков 1419. — Городилов А профбилет союза строителей.—Зайцев Д И профбилет союза строителей 1421.—Гечегов И А две справки о работе в строительном отделе химзавода 1422—Емельянов А Н метрика № 27 о рождении пол в с. Шимаковском 1424. — Ревякин Е А уч-воинская книжка выд кузнецким окрвоенкоматом 1426. — Остапчиков И З профбилет № 43/67280 союза строителей 1427.—Романов Ф И удостоверение личности выданное щегловской гормилицией.—1428.

Кнолошин Ф В книжка № 3455.—Половой М Н профбилет № 52/146893 союза строителей 15.—Азарновых П М и А В партбилет № 0555762 и паспорт 16.—Горбушин Г И членская книжка № 154 Ленинского црк 17,—Левоновой В К членская книжка № 1443 Ленинского црк 18. Соловьевой М Я членская книжка № 5393 Ленинского црк 19. — Кононов Е Ф паспорт выданный Ленинской милицией 20. Баранов В К членская книжка № 1059 Ленинского црк 21.—Печеркин И Г справка № 4126 на книжку выдан главной конторой 22. — Синицин Н Г профбилет № 43/27095. 23.—Авровой В П членская книжка № 1873 Ленинского црк 24.—Хусенко А В членская книжка № 927 Ленинского црк 25. — Бондаренко И Е личная 3 х летн книжка выд в Мариинске 26. — Мусалимов Н М членская книжка № 5538 Ленинского црк 27. — Худяков Г А воинская книжка № 4. 28. — Поцелуевой А И членская книжка Ленинского црк 29.—Пономарев Б Ф профсоюзный билет 30.—Зуевой Е Н батрацкое удостоверение выд В-Устюжанским с-с 31. — Коновалов Н С уч-конская книжка 32.—Жигаловой А В удостоверение личности Худашевского с с 33. — Паукштис А А метрическая выпись 1.—Волгин А В членская книжка № 3057 Ленинского црк.—Волгин А А профбилет № 43/26180. 3.—Шпилевский Т Л удостов. личности выд Драченинским сельсов. 4.

Курмилеев М. М. профбилет № 444. 1492. Петров И. Л. профбилет союза строителей, 1493. Мазалов П. Е. удостоверен. личности № 0615047. 1491.

**считать недействительными**

ОКРЛИТ № 1717 ТИРАЖ 7.900 ЭКЗ. Заказ № 1431.

Гор Щегловск. Гостипография