ПРОЛЕТАРИИ ВСЕХ СТРАН, СОЕ...

КУЗБАСС

ОРГАН КУЗНЕЦК. ОК ВКП(б), ОИК и ОКРПРОФБЮРО

Год изд... № 105 (1879). ЕЖЕДНЕВНАЯ ГАЗЕТА Суббота, 11 Мая 1929 г. Гор. Щегловск

Новосибирск Спокрайисполком библиотека 1 экз. 1-II—31-XII

ОБЕСПЕЧИМ ДОГОВОРОМ ВЫПОЛНЕНИЕ ХОЗЯЙСТВЕННОГО ПЛАНА

СМЕХОТВОРНЫЕ УГРОЗЫ БАЧЕ-САКАО

Английский наймит собирается завоевать Таджикистан

Вырвем с корнем бандитизм в Средней Азии

Продолжается вербовка басмаческих банд

По рассказам афганских беженцев, банды, в составе которых много басмачей, изгнанных с территории советской республики, намерены в ближайшее время перейти границу СССР.

Подробности поражения банды Файзуллы

По сообщениям из Кушки, прорвавшийся из Афганистана главарь бесмаческих банд Файзулла разбит в сражении с нашими красными частями и, потеряв почти весь наличный состав своей шайки, а также командный состав, бежал по направлению к югу.

Зверства басмачей

Во время пребывания на нашей территории басмачи убили в одном из кишлаков трех женщин, открывших чадру. Жители кишлаков, по которым проходили басмачи, убегают в горы.

Из 400 человек шайки Файзуллы в живых осталось 20

Уходя от преследования красных частей, бежали через границу остатки шайки Файзуллы, в которой осталось всего 20 человек.

Организация банд в Афганистане продолжается

Пленные, захваченные во время преследования шайки Файзуллы, передают, что в северных провинциях Афганистана идет лихорадочная подготовка басмаческих банд к вооруженному вторжению на советскую территорию.

30 банд численностью в 2000 человек перешли нашу границу

По сообщению из Кушки, нашу границу перешли более 30 банд численностью в 2000 человек.

Баче-Сакао „в поход собрался"

Среди населения распространяются слухи, будто бы Баче-Сакао (он же Хабибулла-хан) связался с эмиром Бухары, который обещает ему „оказать полную поддержку для наступления на Таджикистанскую республику правоверных". Баче-Сакао созвал в Кабуле „народное собрание", на которое были вызваны представители всех районов Афганистана. В числе приглашенных — и бывший Эмир Бухары и глава басмаческих банд Ибрагим-бек. Приглашено также много туркмен, эмигрантов из СССР, наиболее непримиримо настроенных к Советскому Союзу.

Женевская говорильня закрылась

Швейцар:—Ей-богу, надоело открывать и закрывать двери...

Рабочие Кемрудника, Химзавода и Белово включились в социалистический договор

Строители Цинкового завода обещают удешевить строительство на 15 проц. —Рабочие Кемрудника и Химзавода берут на себя обязательство увеличить угледобычу и улучшить качество кокса

Актив Кемрудника и Химзавода обсудил социалистический договор

Увеличить добычу угля на трудящегося до 16,47 тонны, выжиг кокса по заводу довести до 41 тонны, зольность до 12,5 проц. и влажность до 8 проц.

На собраниях актива рабочих Кемрудника и Химзавода 8 и 9 мая обсуждался текст социалистического договора, в котором рабочие Химзавода обязуются довести в настоящем хозяйственном году снижение себестоимости по коксу до 13 р. 75 к. за тонну, что составит ниже программных данных 17 копеек на тонну.

По выпускаемой химпродукции (смола, легкое масло, аммиак) себестоимость снизить до 100 руб. на тонну. Повысить производительность труда на трудящегося по химпроизводству с 4,54 тонны до 5.

Рабочие Кемрудника берут на себя обязательство себестоимость тонны угля довести до программной 6 р. 76 к. за тонну, выжиг кокса увеличить до 104 проц. по отношению к годовой производственной программе.

Укрепить трудовую дисциплину в производстве, окончательно ликвидировать самовольные прогулы, повести решительную борьбу с расхлябанностью, разгильдяйством с небрежным отношением к инструментам, материалам и оборудованиям. Увеличить добычу угля на отдельного трудящегося по руднику до 16,47 тонны и выжиг кокса по заводу до 41 тонны, улучшить качество выпускаемой продукции, доведя норму зольности по коксу до 12,5 проц. и снизить влагу до 8 проц.

Не допускать использования рабочей силы и административно-технического персонала не по прямой их квалификации. Принять меры наибольшего вовлечения рабочих, инженерно-технических работников в работу производственных совещаний, доведя процент посещаемости их в настоящем году, как минимум до 30 проц. к общему количеству рабочих по руднику и заводу.

Принять активное участие, в предстоящем промышленно-капитальном строительстве по комбинату и добиться наибольшей экономической пользы от капитальных вложений.

Проводить в жизнь полностью экономически-целесообразные предложения рабочих, вносимые, как во время смотра ПС, так и в последующее время.

Горняки Прокопьевска подписывают политический договор

ЦИНКОВЫЙ ЗАВОД ВКЛЮЧИЛСЯ В СОЦИАЛИСТИЧЕСКОЕ СОРЕВНОВАНИЕ

„Берем на себя коллективное обязательство удешевить строительство не менее, чем на 15 проц."

От имени рабочих, инженерно-технических работников и служащих вновь строющегося цинкового завода, в количестве 522 чел., об'являем социалистическое соревнование между строителями цинкового завода и строителями Тельбесс-Кузнецкого завода до конца 1928-29 хозяйственного года по наиболее успешному выполнению задания и плана строительства.

Заключая хозяйственно-политический договор, берем на себя коллективное обязательство выполнить программное строительство и для более успешного проведения этого мы обязуемся:

В настоящий строительный сезон принять все меры к удешевлению строительства не менее, чем на 15 процентов.

Рационально использовать строительный материал, путем бережного, аккуратного использования его и коллективно бороться с расхищением строительных материалов и рационализировать их подвозку.

Укрепить трудовую дисциплину в производстве, бороться с прогулами, простоями, расхлябанностью и безответственностью.

Коллективно бороться с небрежным отношением с инструментами и строительными материалами.

Принять все меры к максимальному вовлечению рабочих и административно-технический персонал в работу ПК и ПС, доведя этот процент до 30.

Провести в жизнь полностью экономически обоснованные предложения рабочих, внесенные во время смотра ПК и ПС направленные к снижению стоимости строительства.

Установить обмен опытом в практическом проведении социалистического соревнования через газету „Кузбасс".

По окончании III квартала провести первую взаимную проверку принятого обязательства по настоящему договору.

По окончании третьего квартала провести первую взаимную проверку выполнения принятых обязательств по настоящему договору.

Договор подписан 522 рабочими.

ПРОИЗВОДИТЕЛЬНОСТЬ ТРУДА ПОДНИМАЕТСЯ КРАЙНЕ МЕДЛЕННО

Подобное положение не может быть терпимо

(Приказ ВСНХ СССР)

В приказе по ВСНХ СССР за подписью тов. М. Л. Рухимовича дается всем хозорганам категорическая директива о семипроцентном снижении себестоимости продукции в текущем хозяйственном году.

В приказе указывается, что в первом квартале текущего года вся планируемая промышленность снизила себестоимость всего лишь на 1,6 процента против средне-годового уровня в 1927-28 году: в том числе по отраслям производства средств производства—на 4,4 процента, а по промышленности, вырабатывающей средства потребления,—на 0,45 процента.

Второй квартал, по еще не полным данным, не дает значительного перелома.

Одной из важнейших причин невыполнения директив по снижению себестоимости является резкое отклонение от плановых предположений в соотношениях между ростом зарплаты и увеличением производительности труда.

Подобное положение не может быть терпимо, тем более, что текущий 1928-29 год является первым годовым отрезком пятилетнего плана.

Поэтому о каком бы то ни было замедлении темпа капитального строительства в текущем году не может быть и речи. Отсюда с особенной остротой вытекает абсолютная незыблемость задания о снижении себестоимости на 7 процентов.

Промышленность, находящаяся в авангарде великой социалистической стройки, должна решительно перестроить свои ряды.

Руководители и технический персонал должны мобилизовать всю свою волю и весь творческий энтузиазм широчайших слоев работников промышленности для того, чтобы выполнить план текущего года и в первую голову—задания по снижению себестоимости и капитальному строительству.

Гражданская война в Афганистане

Наступление Аманнулы развивается

Атака самолетов на крепость Делдаки

Афганские беженцы, прибывшие на север Афганистана к границам СССР, сообщают об обострении гражданской войны на севере Афганистана, где происходит борьба между сторонниками падишаха Аманнуллы во главе с Гулямнабиханом и сторонниками Баче-Сакао. Идут бои в районе между Мазар и Шерифом и Делдаки. Отряды Мирза Каждиаш (один из предводителей кугистанцев), окружили Мираз, занятый отрядами Гулямнабихана, и, закрыв плотину, лишили Мираз воды. Гулямнабихан бомбардировал отряды Баче-Сакао и их базу—крепость Делдаки—своими самолетами. Прибывшие беженцы передают, что торговля и жизнь в районах, занятых сторонниками Баче-Сакао, замерла, базары закрыты.

Герат взят войсками Баче-Сакао

В Герате произведен переворот сторонниками Баче-Сакао. Губернатор Гератской провинции покинул город, занятый Баче-Сакао. В городе напряженное политическое положение. Базары закрыты, население терроризировано. Прибывшие из Герата сообщают о концентрации верных Аманулле войск с целью ликвидации переворота.

ЗАБАСТОВКОЙ И ТРАУРНЫМИ МИТИНГАМИ РАБОЧИЕ БЕРЛИНА ПОЧТИЛИ ПАМЯТЬ ПОГИБШИХ

Похороны жертв берлинских событий

Состоялись похороны жертв берлинских событий. Несмотря на запрещение, рабочие ряда берлинских предприятий прекратили во второй половине дня работу и были устроены траурные собрания, на которых приняты резолюции, клеймящие позором социалдемократических министров.

В рабочих кварталах Берлина развевались многочисленные красные знамена, окаймленные черным крепом. В траурном шествии, помимо необозримой массы народа, участвовало около двухсот делегаций, шедших со знаменами и венками.

От имени компартии выступил с речью тов. Тельман.

Тов. Тельман от имени коммунистическ. партии и „Союза красных фронтовиков", „который не позволит, чтобы его распустили", призывал присутствующих поклясться, что „они будут мобилизовать все революционные силы и когда наступит решающий час, то не выпустят оружия из рук, пока буржуазия и ее приспешники-социалдемократы—не будут окончательно уничтожены, и не будет установлена диктатура пролетариата".

От имени Мопра выступил с речью тов. Пик и после него ряд представителей фабрик и заводов.

Несмотря на запрещение „Союза красных фронтовиков" и „Союза красных моряков", на похороны явилась делегация гамбургского союза красных моряков в полной союзной форме.

Полиция сосредоточила в районе кладбища Фридрихсфельде весьма крупные отряды.

После похорон, благодаря действиям, вызванным полицией, был ряд столкновений, причем полиция произвела 18 арестов.

Пострадало только 47 полицейских

Берлинская полиция опубликовала список полицейских, пострадавших в течение первых четырех дней мая. Всего пострадало 47 полицейских, из них четверо тяжело. Огнестрельное ранение получил только один полицейский.

С.-д. сваливают вину на головы коммунистов

Состоялось собрание берлинской организации германской социалдемократической партии. В порядке дня стоял только один вопрос: доклад руководителя берлинской с.-демократической организации Кюнстлера „О преступлении коммунистов первого мая". В своей речи Кюнстлер резко нападал на коммунистов и на СССР. Многочисленные ораторы резко критиковали запрещение демонстрации первого мая, а также роспуск „Красного союза фронтовиков". Все же внесенная адвокатом Розенгельдом резолюция, осуждающая поведение Цергибеля, была отклонена собранием. Цергибель, который выступил в прениях, защищая запрещение демонстраций, между прочим заявил: „Я все время поддерживал связь с партией и профсоюзами".

Рабочие требуют отставки Цергибеля

Подавляюще число берлинских рабочих приняло на заводских собраниях резолюции, в которых с возмущением протестует и осуждает враждебные рабочему классу действия социалдемократа Цергибеля, полицей-президента Берлина. Ряд резолюций требуют отставки Цергибеля.

Газета С.-Д. ничем не отозвалась на похороны

В рабочих массах Берлина растет сильное возмущение по поводу отношения газеты „Форвертс" к берлинским событиям. Это отношение ярко проявлено в экстренном выпуске газеты, вышедшем непосредственно перед похоронами жертв событий. В нем не было ни одного слова по поводу предстоящих похорон, но зато на первой странице, в качестве очередной „злобы дня", было напечатано большое и иллюстрированное фотографиями сообщение об „открытии сезона в Вердере" (излюбленное место пригородных экскурсий под Берлином).

ИНТЕРЕСНЫЕ НОВОСТИ

◆ По сообщению берлинского корреспондента парижского издания „Чикаго Трибюн", берлинская полиция, действовавшая в квартале Веддинг, начала обнаруживать недовольство тем, что ей приказано было делать. По словам корреспондента, полицейские отказывались исполнять приказания своих начальников, и, снимая шлемы, снимая с себя ручные гранаты, братались с рабочими и пели революционные песни. Корреспондент утверждает, что было арестовано 54 полицейских по обвинению в мятеже.

◆ В Амстердаме состоялся многолюдный митинг протеста против полицейского террора в Берлине в первомайские дни.

◆ На заводах Праги и других городов состоялся ряд митингов протеста против первомайских событий в Берлине. Везде приняты резолюции сочувствия берлинскому пролетариату, клеймящие позором роль социалдемократии. Некоторые митинги были разогнаны полицией.

◆ Министерством внутренних дел Литвы дано распоряжение на посылку отрядов для поимки покушавшихся на Вольдемараса.

◆ Помещение ППС (Левицы), опечатанное накануне первого мая, с разрешения властей открыто. Представитель ППС (Левицы) адвокат Грибовский, избитый и арестованный на первомайской демонстрации, освобожден.

◆ В Харбине состоялась под руководством китайских властей анти-японская демонстрация учащихся китайских школ по поводу годовщины оккупации японцами Шаньдунской провинции.

◆ В Мукдене вновь поднялось движение бойкота японских товаров. Японским генеральным консулом пред'явлен китайским властям протест.

◆ На всеукраинском с'езде советов с отчетным докладом от имени союзного правительства выступил тов. Куйбышев. С'езд по докладу тов. Куйбышева единогласно принял резолюцию, в которой всеукраинский с'езд советов одобряет деятельность правительства СССР за последние два года.

На 7 — во что бы то ни стало снизить себестоимость

КУЗБАСС

Ежедневная газета Кузнецкого окружкома ВКП(б), окрисполкома и окрпроф бюро

Жалобы на недоставку направлять: в Щегловске по телефону № 112, а в районах—отделениям почты.
Отд. редакции—в Ленинске и Прокопьевске.
Подписная плата: газета с доставкой в любой пункт СССР—частным лицам—75 коп. в месяц; учреждениям 1 рубль.
Работа идет с 8 до 16 часов ежедневно, кроме праздников.
г. Щегловск, Дворец Труда, 2 й этаж, правое крыло Телефон № 1.
Подписку принимают все почтовые отделения округа, газетоносцы, письмоносцы и уполномоченные на крупных предприятиях.

ГРОЗНАЯ ОПАСНОСТЬ

Итоги первых двух кварталов текущего хозяйственного года, как это видно из публикуемого сегодня приказа ВСНХ, показывают, что на фронте борьбы за качество, за снижение себестоимости продукции и за поднятие производительности труда **дело обстоит крайне неблагополучно.**

Решительная директива о снижении себестоимости на 7 процентов и поднятии производительности труда на 17 процентов нашей промышленностью не выполнена. Снижение себестоимости достигнуто всего лишь на 1,6 процента в течение первого квартала и даже весь второй квартал не смог дать значительного перелома. Вместе с тем наметился резкий разрыв между ростом зарплаты и увеличением производительности труда.

Такое положение **грозит срывом пятилетки (первым отрезком которой является 1928—1929 год), и замедлением темпа капитального строительства.**

Каждый процент снижения себестоимости определяется суммой в 100 миллионов рублей и, следовательно, **и в годовом финансовом плане намечается прореха в несколько сот миллионов рублей.**

Эту грозную опасность сигнализирует нам ВСНХ СССР.

Мы должны, не медля ни одной минуты, решительно перестроить свои ряды, мобилизовать всю энергию инженерно-технического персонала, весь творческий энтузиазм широчайших слоев рабочих, чтобы **выполнить директиву о снижении себестоимости, которая является абсолютно новым заданием, выполнение которой обязательно во что бы то ни стало.**

Нужно **еще шире развернуть социалистическое соревнование и превратить его из ударной кампании в длительный план, в постоянный метод работы.**

В политических договорах прокопьевские, ленинские, кемеровские рабочие дают обещание улучшить работу.

Рабочие Кузнецкого бассейна должны доказать на деле, что они не только выполнят показатели нынешнего года (7 и 17), но превысят ориентировочные цифры своих политических договоров и **достигнут в этом отношении общесоюзных показателей.**

Всю энергию, все силы на ликвидацию наметившегося прорыва на важнейшем фронте социалистической стройки!

ПРОТИВ ОТСТАЛОСТИ

Делегаты происходящего с'езда строителей активно обсуждают вопросы своей работы. Много товарищей останавливалось на „специальной“ болезни союза строителей, которая породила „кабуки“ в московском союзе строителей и в сибирском краевом отделе строителей.

Делегаты заверяли, что постоянным контролем, развитием самокритики они на месте добьются, что повторения такого позорного явления, как „кабуки“ в среде некоторых руководителей союза, не допустят.

„Наш союз должен быть таким же, как и остальные союзы“—заявил один участник с'езда.

Среди деловых, практических разговоров о снижении стоимости строительства, о работе союза,—выступил кузнецкий делегат Аксенов. Он начал с того, что советская власть не улучшила положения рабочего и кончил тем, что специалистам надо снизить ставки.

Аксеновские мысли—отсталые мысли.

Мы не раз раз'ясняли в печати, почему специалистам необходимо платить высокие ставки, почему сейчас нельзя еще всех уравнять в ставках.

Сейчас из этого выступления надо сделать вывод, что необходимо срочно и самым широким фронтом повести борьбу с политической отсталостью, с крестьянскими настроениями, которые особенно развиты среди членов союза строителей, в который ежегодно вливаются сырые, не имеющие пролетарской закалки, деревенские элементы.

Нынешний строительный сезон даст большое увеличение числа строителей. Новому руководящему составу союза строителей, опираясь на актив и сознательные слои строителей, надо будет усиленно заняться политико-воспитательной работой.

Выступлению Аксенова никто, кроме представителя краевого отдела союза строителей—отпора не дал. Это говорит за то, что актив окружного отдела строителей не учитывает важности борьбы с отсталыми настроениями. Актив, очевидно, считает, что раз в союзе большинство элемент крестьянский, то аксеновское выступление, дескать, совершенно естественное, ничего особенного не представляющее.

С такими настроениями, если они есть, надо покончить. Политическое воспитание масс строителей—одно из средств снижения себестоимости и поднятия производительности. Этого забывать не следует.

Первомайские события в Берлине и поведение полиции вызвало сильнейшее возмущение со стороны рабочих всей Германии, нашедшее выражение в мощных массовых демонстрациях во всех значительных городах Германии.

Болдырев

ИТОГИ ПЕРЕВЫБОРОВ СОВЕТОВ

Статья первая

Проведенная кампания перевыборов советов 1929 года по своим результатам не только закрепила достижения кампании 27 года, но и далеко шагнула вперед.

Активность масс

Активность масс в перевыборную кампанию можно характеризировать не только цифрами посещений предвыборных и выборных собраний.

На выборах было: по округу из 224.733 избирателей—187.035 избирателей (особенно характерен рост активности женщин).

В 1929 году присутствовало на отчетных собраниях 250 проц. избирателей, если считать количество присутствовавших в 1927 году за 100 процентов. Присутствовало избирателей-женщин в 29 году 198 проц. по сравнению с 1927 годом.

Выступало на отчетных докладах 12244 оратора, то-есть 300 проц. по отношению к 27 году.

Активность масс шла по трем основным путям:

1. Самокритика и критика деятельности работы советов.
2. Наметка практических мероприятий на дальнейший период.
3. Внимательный подбор новых кандидатов в составы советов.

Здоровый блок бедноты, батрачества с середняком—вот что выступает характерной чертой во весь период кампании, и это дало возможность разбить кулацко-нэпмановские попытки завладеть политическим руководством деревни и пролезть в советы. Это подтверждают следующие данные о новом составе советов:

В городах и поселках в 1928 году рабочих было 48,2 проц., а в 1929 году стало 67,72 проц. Служащих было 20,5 проц., а теперь 13,64 проц. и т. д.

Если мы просмотрим состав сельских советов, то станет очевидна картина усиления влияния бедноты и батрачества:

Крестьян в 1927 году в сельсоветах было 89,1 проц., а в 1929 году—86,39 проц. Сельхоз. и промышл. рабочих было 5,76 проц., стало 10,31 проц. Кустарей-ремесл. и сельск. интеллигенц. было 0,68 проц., стало 0, 57 и т. д. Увеличилось батрацкое и рабочее ядро почти на 100 проц. по сравнению с прошлой кампанией.

Если просмотреть состав советов по имущественному положению (по налоговому рублю на едока), то получим следующее:

В сельсоветах в 1927 году освобожден. от ЕСХН было 22,41 проц., а в 1929 году 38,55 проц; платящих до 1 руб. было 10,79 проц., стало 16,47; платящих от 1 до 5 руб. было 43,55 проц., стало 35,43 проц., платящих от 5 до 10 руб. было 13,8 проц., стало 7,46 проц.; платящих от 10 до 20 р. было 8,92 проц., стало 1,71 проц.; платящих от 20 до 25 р. и выше было 0,53 проц., стало 0,38 проц.

(Первые три группы в 1929 г. дают увеличение на 13—15 проц. по сравнению с 1927 годом).

Очевидно, что пролетарское влияние в деревне в советах закреплено в значительной степени в сравнении с кампанией 1927 года.

ЧТО РЕШИЛА 4 СИБПАРТКОНФЕРЕНЦИЯ

В чем сущность „третьего периода“ кризиса капиталистической системы

„Приближается новая полоса больших империалистических войн“

(Из резолюций четвертой сибирской партконференции)

Капиталистическое развитие за последнее время обнаружило стремление **сократить сроки мирной „передышки“, приблизить новую полосу больших империалистических войн и ускорить революционную развязку мировых конфликтов.** Международные события за последнее время развивались именно по этой линии обострения противоречий, в первую голову между крупнейшими империалистическими странами. Растущие противоречия между Англией и Соединенными Штатами Северной Америки в их борьбе за военное господство на морях, за эксплоатацию Китая и Южной Америки, за передел колоний, ставшие одним из коренных фактов мировой политики, рост неразрешимых конфликтов из-за выкачивания контрибуции между побежденной Германией и торжествующей Францией, между Германией и Польшей (из-за Данцигского коридора) и т. д.—все это **неизбежно толкает капиталистический мир на путь новых империалистических войн.**

Бешеная эксплоатация колоний ведет к обострению противоречий между империалистическими странами и угнетенными колониальными народами.

Наконец, **империалисты систематически подготавливают войну против СССР.**

Капиталистический мир вступил в новый „третий период“, ведущий к воспроизводству (усилению) классовых противоречий внутри капиталистических стран и к обострению конфликтов между империалистами **на новой, расширенной основе.**

Нам предстоит пережить **время величайших войн империалистов между собою, войн капиталистических государств против Советского Союза, войн колониальных народов против их капиталистических угнетателей, гражданских войн в отдельных капиталистических странах.**

В этом и заключается сущность того **„третьего периода“ войн, катастроф и революций,** в который вступил современный капиталистический мир в процессе своего растущего кризиса.

Вот почему IV сибпартконференция подчеркивает, что **опасность войны требует самого заботливого отношения к организации обороны страны, и росту мощи Красной армии,** требует мобилизации трудящихся масс вокруг дела мира и разоблачения военных планов империалистов.

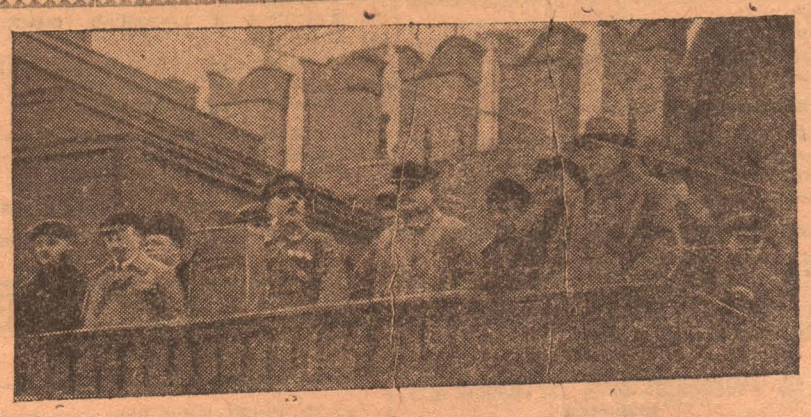

Первомайский парад в Москве

ОКРУЖНОЙ С'ЕЗД СТРОИТЕЛЕЙ

В этом году можно ожидать, что строительство пойдет беспланово, без всякого учета. Уже сейчас начались перебои

Много учились строить, а все-же не научились

— Себестоимость строительства по трем основным постройкам за прошлый год снижена на 12 проц.—говорит в отчете председатель правления окротдела тов. Кожемякин. Но цифрам этим верить нельзя **это бухгалтерское снижение.** Действительность же не так блестяща. По некоторым постройкам повышение на 18 проц. (Тельбесс, Белово).

В этом году также возможно повышение. Часть проектов и планов не готова до сих пор, заготовка стройматериалов проведена частично. Количество потребной рабочей силы не выяснено.

В сентябре прошлого года на наш округ было ассигновано 24 миллиона рублей. За это время произошли изменения (Тельбесс, Новостройка) и сейчас остановились на 16 миллионах.

Строить еще не научились. Новостройку строим два с половиной года. Гнали, торопились, а только теперь хватились, что нет плана. План составили, оказалось, что торопились зря, можно еще на год отложить. Израсходовали три с половиной миллиона рублей.

Ненормальности будут и в этом году. Нет проектов, не урегулирована выдача средств. Поэтому не заготовили по зимнему пути стройматериалы. Сейчас это будет стоить значительно дороже.

Повысится и себестоимость, так как сезон только начался и разгар его будет в сентябре, а зимнее строительство обходится дороже.

Скверно относятся к стройке хозяйственники, скверно и мы сами. Удорожаем ее и увечим сами себя.

348 несчастных случаев за истекший сезон, один из них смертельный. Рабочие не следят за техникой безопасности, не оберегают себя от увечий.

Прения вышли оживленные:

— Кошелек один—государственный, а хозяева разные—говорит т. Решетников (Ленинск). У сибгля есть материал, нужный для железной дороги, а они его не дают. Приходится все строить из первосортного, более дорогого. Это повысит себестоимость.

— Рабочие перебегают с одной постройки на другую,—говорит Козловский (Химзавод),—потому что разные расценки: в Кемерово одни, на химзаводе—другие и в ОМХ'а третьи. Надо выработать общие расценки.

Со строительством все та же неразбериха. Титульные списки меняются каждый месяц. Об этом говорят почти все делегаты.

Иванов. Средства выдаются нерегулярно, перебои в работе.

Хавронев (Новостройка). Сначала сделали заявку на 2000 рабочих, потом отказались, и так несколько раз.

Рынок труда не регулируется. В Сад-Городе тысяча с лишним безработных, а в Прокопьевске нехватает каменщиков и плотников.

Заключительным аккордом подготовленности к строительству служат слова т. Рыбакова (крайорготдел):

— Никто из нас сейчас не знает, какие постройки в этом году проектирует Тельбесстрой.

УРОКИ ПЕРВОМАЙСКОГО КРОВОПРОЛИТИЯ

По другую сторону баррикады

С.-д. вместе с фашистами расстреливали рабочих

Предостережение буржуазии и социал-фашистам

В первомайские демонстрации за границей в этом году почти повсеместно рабочий класс выступал на улицы **не только вопреки распоряжениям властей, но и вопреки призывам реформистских вождей.** Классическим примером в этом отношении могут послужить берлинские события. Вооруженные полицейские, по приказу социал-демократа Цергибеля, расстреливали уличные демонстрации рабочих, не подчинившихся распоряжению социал-демократического начальника полиции. 100 тыс. берлинских рабочих вышло на улицу, чтобы доказать Цергибелю и всей германской буржуазии, что они готовы жертвовать жизнью в борьбе за свои революционные цели.

Берлинская полиция, под руководством социал-демократов, щедро обагрила улицы города пролетарской кровью. Арестовано 900 чел. Социал-демократы выступают против рабочих гораздо решительнее, чем в свое время полиция Вильгельма.

Берлинским расстрелом социал-демократы стараются убедить германскую буржуазию, что на них можно положиться и что они не хуже манархической полиции будут расправляться с рабочими. Берлинским расстрелом социал-демократы хотели показать также иностранному банковскому капиталу, что ему нечего опасаться недовольства рабочих, ибо капитал в Германии находится под надежной охраной реформистских Цергибелей.

Демонстрация ста тысяч бирлинских пролетариев, демонстрация, проходившая под дулом полицейских револьверов, достаточно убедительно говорит о том, сколь **крупные успехи сделали германские пролетарии в смысле своего освобождения от социал-демократических иллюзий.** На предостережения и угрозы Цергибелей берлинские рабочие ответили внушительным предостережением германской буржуазии и социал-демократическим агентам.

Два лагеря, два мира, две стороны баррикады

Реформисты встали в первые ряды фашизма, ведущего энергичное наступление на рабочий класс. День 1 мая, день смотра пролетарских сил, готовящихся к свержению капитала, социал-демократы сдали в архив, точно также, как в 1914 г. сдали свой „интернационализм“. Английская рабочая партия отказалась от первомайских демонстраций. Французская социал демократия предпринимала все от нее возможное, чтобы увести рабочих с улиц и площадей в закрытые помещения. Тем самым она выдавала полиции революционных пролетариев: своим поведением французские социал-демократы облегчили властям расправу с демонстрантами и содействовали ей. Парижские власти за один день арестовали около 4 тыс. чел., в том числе коммунистических депутатов парламента, руководителей профдвижения и т. д. Парижские рабочие не подчинились запрету властей и в день 1 мая бастовали. По официальным данным, первомайская забастовка в Париже охватила 80 проц. всех предприятий металлической промышленности, 40 проц. химической, 50 полиграфической, 60 проц. деревообделочной, 100 проц. спичечной, табачной и строительной и т. д. Шоферы такси бастовали поголовно.

В Нью-Йорке бастовало около 400 тыс. чел. Впервые с 1916 г. в уличной демонстрации, организованной компартией САСШ, принимало участие свыше 20 тыс. человек.

В день 1 мая образовались два лагеря: буржуазия, фашистские власти и реформисты с одной стороны, а с другой революционные пролетарии.

По Сибири

Небывалый наплыв самовольцев-переселенцев

По плану переселенческих органов, в этом году в Сибирь должно пройти свыше 160 тысяч переселенцев: из них 96000 плановых переселенцев и ходоков и 47000 „самовольных“. Колонизационного фонда предположено заготовить на 45000 душевых долей. Водворить намечено около 17000 семей, в том числе около 14000 семей будут организованы в коллективные хозяйства.

Однако, существующий темп движения переселенцев говорит о том, что план далеко не соответствует действительному положению. Количество переселенцев будет значительно больше, чем предположено. Благодаря этому, возникнет ряд затруднений с наделением переселенцев землей и т. д. **К первому мая количество переселенцев достигло 150 тысяч человек (только самовольцев), то-есть в три раза превысило предположения.**

Социалистическое соревнование Сибири с Северным Кавказом

На заседании бюро по проведению соревнования Сибирского края с Северным Кавказом постановлено усилить работы по вовлечению масс бедноты и середняков. С этой целью будут проводиться соревнования между отдельными районами и округами. Предположено, в частности, организовать соревнование между Бийским и Новосибирским округами. Работа по соревнованию между селами и районами будет проводиться окружными бюро, организацию которых предложено усилить.

Особое внимание уделяется соревнованию между колхозами и совхозами.

ОГОНЬ ПО ЯЗВАМ НАШЕЙ РАБОТЫ!

(Обзор центральных газет)

О профсоюзной гнили и бюрократическом окостенении

„Труд“ поднимает вопрос о необходимости мобилизовать всю профсоюзную печать для борьбы

за очищение профессионального движения от бюрократизма, от чиновничьего духа, от человеческой гнили, проникшей в ткани профсоюзного аппарата.

Надо со всей силой ударить по профсоюзной бюрократии, не способной перейти на новые рельсы работы.

Известно, что среди некоторой части профессиональных работников имеется некоторое трэд-юнионистское окостенение, своеобразная профсоюзная узость. Отдельные органы профпечати нередко отражали настроения не передовой части профдвижения, а именно этой отсталой, консервативной, боящейся нового, лишенной гибкости, застывшей на старых методах и старых приемах, не видящей и не желающей понимать, что политическая и хозяйственная обстановка изменилась, что перед профсоюзами стоит ряд новых задач, требующих изменения методов и содержания работы, а особенно — работы массовой

Против однобокости в самокритике

„Экон. Жизнь“ решительно ставит вопрос об освещении, наряду с язвами нашей работы, также и достижений. Огонь по язвам надо еще усилить:

следует взять гораздо более крутой курс в области самокритики, в деле борьбы с бесхозяйственностью, бюрократизмом, карьеризмом, подхалимством и различными преступлениями.

Не следует забывать и отом, что необходима

пропаганда хороших образцов и воспитания масс на этих образцах. Огромные творческие силы, заложенные в рабочем классе, величайшие успехи и многообразный опыт социалистического строительства, на которых можно и должно воспитывать рабочие массы, — остаются почти неосвещенными, несмотря на то, что каждый день трудовых будней приносит нам великолепные примеры подлинного героизма масс и действительного творческого подвижничества рабочих и лучших специалистов в области практического строительства социализма.

На черную доску отстающих!

„Торг. Пром. Газета“ поднимает вопрос о необходимости через печать клеймить тех, кто срывает борьбу за поднятие труд дисциплины,

кто еще работает по-старинке, кто не выполняет преподанных директив, кто извращает эти директивы, кто игнорирует социалистическое соревнование, кто является его помехой, что нужно сделать для того, чтобы все помехи устранить. В социалистическом соревновании не должно быть отстающих. Все и впервую голову хозорганы должны итти нога в ногу.

Это будет серьезным публичным экзаменом на „социалистическую зрелость.“

Это будет лучшей проверкой для хозяйственников, инженеров, всего административно-технического персонала, проверкой того, являются ли они только узкими дельцами или спаяны с рабочими массам и рабочей общественностью. Социалистическое соревнование является для всех организаций и их руководителей серьезным экзаменом, и те кто получит неудовлетворительный балл, не могут претендовать на звание и положение руководителей.

Рабочие всего мира возмущены полицейской расправой

На многочисленных митингах, устроенных коммунистами в связи с муниципальными выборами в Париже, рабочие резко протестовали против полицейских насилий в день первого мая. Одновременно приняты резолюции протеста против преступлений, совершенных в Берлине социал-фашистами. Резолюции горячо приветствуют героический пролетариат Берлина.

По призыву коммунистов в Данциге состоялась демонстрация солидарности данцигских рабочих с берлинским пролетариатом. Во время демонстрации произошли столкновения с полицией. Демонстранты активно оборонялись. В столкновении ранено свыше 20 человек с обеих сторон.

* * *

В Осло (Норвегия) состоялся митинг протеста против берлинских событий, организованный компартией.

* * *

Ленинградская секция научных работников с глубоким возмущением реагировала на первомайские события в Берлине. В резолюции, подписанной рядом крупных ученых Ленинграда, говорится: „Глубочайшего унижения заслуживает германская социал-демократия, докатившаяся до защиты капиталистов штыком и пулей. Ленинградские ученые, осуществляя связь труда и науки, шлют братский привет рабочим Германии“.

* * *

На всех предприятиях Новосибирска состоялись митинги, посвященные берлинским событиям. В своих резолюциях рабочие выражают резкий протест против террористических действий германского правительства и клеймят позором вождей социал-демократии, по распоряжению которых полиция стреляла в демонстрантов. Рабочие новосибирских предприятий приветствуют компартию и союз красных фронтовиков и обещают им всемерную помощь и поддержку. По инициативе рабочих начат сбор средств в фонд МОПР для оказания помощи германским рабочим.

Листок Рабоче-Крестьянской Инспекции

под контролем масс

ШКОЛЫ ТРЕБУЮТ ПОМОЩИ

УЧИТЕЛЯ И МЕДПЕРСОНАЛ РАПОРТУЮТ, ЧТО СОСТОЯНИЕ ШКОЛ В ОКРУГЕ ДОЛЖНО БЫТЬ УЛУЧШЕНО, А САМИ МАССЫ ДОЛЖНЫ БЫТЬ ОТВЕТСТВЕННЫ ЗА ЗДОРОВЬЕ И ВОСПИТАНИЕ ДЕТЕЙ

КОГО ДОЛЖНА КОСНУТЬСЯ ЧИСТКА В СОВЕТСКОМ АППАРАТЕ

ЗА ЗДОРОВУЮ СМЕНУ

Грязь, антисанитария и невнимательность масс к школе калечат здоровье детей

На-днях президиум кузнецкого райисполкома заслушал доклад врача о результатах медицинского обследования 32 школ района. Результаты обследования таковы, что местным организациям в ближайшее же время надо обратить свое внимание на состояние школ.

Из 1765 учеников, подвергшихся медосмотру, здоровых оказалось только 6 процентов. Остальные 94 процента детей больные. В среднем на каждого ребенка приходится по 2—3 заболевания.

Из всех заболеваний—4,6 проц. заразных (трахома, грипп, коклюш, парша, коньюктивит). Из незаразных заболеваний 56 проц. приходится на малокровие, 17 проц. на повышенную нервную возбудимость и 15 проц. на туберкулез бронхиальных желез.

Состояние здоровья учащихся—пропорционально санитарно-гигиеническому состоянию школ. Где школа, более или менее, со стороны санитарно-гигиенических условий удовлетворительна, там и детишки крепкие и здоровьем, а в школах, где антисанитарные условия, там и процент заболеваемости детей самый высокий.

Врачебное обследование показало, что в районе нет ни одной школы, которая бы отвечала тем санитарно-гигиеническим требованиям, которые пред'являются к школам. **Во всех школах нет зимних рам, двери плотно не прикрываются вентиляции нет, отопляются железками, чугунками и камельками, всюду сырая питьевая вода, раздевален нет и одежда валяется на полу, на скамейках и столах.**

Характерной по беспорядку может служить школа поселка Ленинского. В ней во время урока ученики набиты, как сельди в бочке. Дети не могут свободно повернуться, пробраться к классной доске можно с большим трудом. Всюду грязь, пыль и сор.

Ко всем этим санитарно-гигиеническим условиям школ нужно прибавить то, что все школы часто занимаются под общие собрания, спектакли, вечерки, танцы, а этим больше вносится в школу грязи и сору.

А все эти условия в конечном итоге и несут тот результат, что здоровых детей в школах только 6 процентов.

Нужно отметить, что многое из ненормальностей можно было бы устранить, если бы работой школ хотя немного интересовались сельсоветы, или их культкомиссии. **Очень мало таких сельсоветов, которые удосужились бы в год** хоть раз поставить отчет школы на своем заседании.

Надо коренным образом эти взаимоотношения сельсоветов и школ изменить, надо, наконец, сельсоветам чувствовать свою ответственность за работу школы, за здоровье и воспитание детей.

М. Н—цкий.

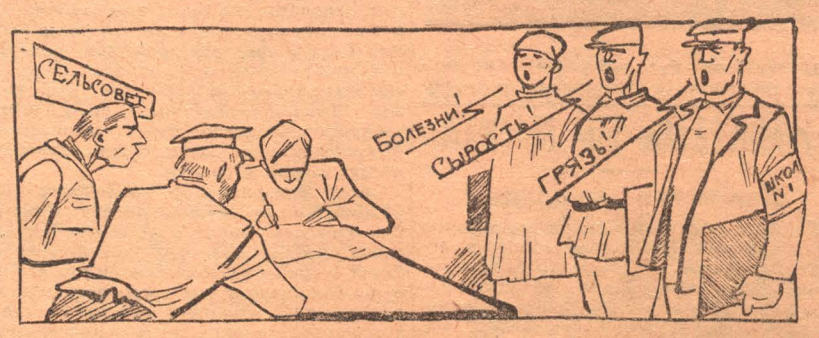

В горкомхозе кумовство

В горкомхозе работает завом Веревкин. Он устроил своего племянника Баркова десятником и племянницу Добровольскую машинисткой. Вторую племянницу Веревкин пока что практикует и держит вне штата. Надо полагать, что скоро устроит на работу и эту.

Пробовали об этом писать в стенной газете „Путь коммунальника", но толку от заметки пока что нет. Веревкин по-прежнему продолжает в горкомхозе устраивать своих родных.

РКИ, проверь аппарат горкомхоза! Здесь есть возможность кое-кого почистить и узнать ненормальности, мешающие работе.

Наблюдатель.

Аферисты

Лопнувшая карьера прохвоста

О Витухновском, что был председателем ленинской артели инвалидов „Красное Знамя", читатели слышали. О его проделках, подлогах и самодурстве в газете „Кузбасс" писали не раз.

Однако, Витухновский, помимо всего прочего, оказался настоящим аферистом и сумел доказать ряду организаций, что заметки в газете—сплошные кляузы. Таким образом, он „втер очки" органам контроля, реабилитировавшим его, и самим членам артели „Красное Знамя".

Последний раз мы писали: „Витухновского надо выгнать" („Кузбасс" от 29 марта с. г.) и указывали на факты вопиющих безобразий, подлогов и растранжирования Витухновским артельных средств. И несмотря на это, он оправдался перед членами артели. Вот предпоследний протокол собрания членов артели. В нем записали:

„Комиссия, от имени 20 членов артели, заявляет о ложности заметки в газете „Кузбасс", помещенных о Витухновском. Автора заметок привлечь к уголовной ответственности за клевету в печати.

Просить тов. Витухновского продолжать работу в артели, признав предыдущую его деятельность правильной".

Этим, конечно, похвалы Витухновскому не исчерпываются. В протоколе собрания, на котором присутствовали 22 инвалида, прохвоста и афериста Витухновского показали в радужном свете. По документам он оказался борцом за дело трудящихся, работником преданным советской власти, а на деле?

На деле Витухновский вот каков:

За семь месяцев работы в артеле растратил 2300 рублей и присвоил 1200 руб.

За счет артели выполнял свои личные дела, катаясь бесконтрольно в Новосибирск и Щегловск.

Подлоги документов и мошенничество в отчетных книгах были у Витухновского обычным явлением.

На собрании призывал членов артели не допускать органов советской власти вмешиваться в дела артели.

Всех художеств Витухновского не перечесть. Их много. И только благодаря вниманию советской общественности и неустанной работе наших рабкоров—„деловая" маска с прохвоста снята. **Под липовыми отзывами, рекомендациями и справками оказался патентованный жулик и растратчик народных средств Витухновский арестован.**

В. С.

Патентованный жулик и растратчик прикрывался липовыми рекомендациями

Человек с „заслугами"

В окрместхозе, в должности техника-электрика, работает Крицкий Борис Павлович, имеющий большие заслуги перед Николаем Романовым.

В прошлом Крицкий—капитан Михайловского артиллерийского училища, ярый защитник Николая.

За „усердную" службу царю-батюшке имеет награды и отличия. „Анны", „Станиславы" и „Владимиры" украшали в прошлом грудь Крицкого.

После свержения самодержавия, Крицкий служил в армии ген. Мюллера.

Не раз в „Кузбассе" появлялись заметки о том, что Крицкий—лже-спец, попал в Сибирь в порядке административной высылки. Высылку в настоящее время отбыл и мечтает пролезть в союз, а местком союза коммунальников, в лице председателя, этому потворствует.

Таким в союзе не место.

Кроме того, у этого „спеца" имеется религиозная заквасочка. В праздник пасхи он рассылал письма знакомым,—поздравляя с „высокоторжественным праздником святой пасхи" и „Христос воскрес!"

По службе Крицкий ведет себя как заядлый бюрократ. В часы занятий очень часто занимается писанием писем знакомым и друзьям, тут же писал и поздравительные с „высокоторжественным праздником".

Если посмотреть его работу за время службы в ОМХ'а (6 месяцев) и спросить—что же он сделал?—Да ничего. Он даже не возразил, когда ему сбавили жалование со 175 р. до 125 р., т. к. он и сам считает, что он этого не заслуживает.

Вообще вся его активность выражается в ухаживании за машинистками.

Судите, какой это специалист и следует ли его держать в совaппарате?..

Знающий.

Кулаки в кооперации

Дюков Григорий занимался спекуляцией и имеет кулацкое хозяйство. Дюков в настоящее время служит в кооперативе села Сосновского в должности заведующего складами.

Крупко Никифор тоже спекулянт, имеет кулацкое хозяйство и батраков. Крупко тоже служит председателем в сосновском кредитном товариществе.

Эти два работничка отрицательно смотрят на бедноту и поддерживают кулаков.

Чистка совaппарата должна их вычистить.

Шандра.

Покажем бюрократов перед чисткой

На кузнецком спиртоводочном заводе в должности заведывающего хозяйством служит Фролов. Фролов бывший чиновник царского времени, проникнут до мозга костей старым монархическим духом. Живя в казенной квартире при заводе у себя имеет иконы и часто в квартире устраивает целое богослужение.

Зимою этого года крестьяне деревни Фиски, атамановского сельсовета, возили на завод уголь и при окончательном расчете Фролов с крестьян удержал в свою пользу 15 рублей. Дело это было передано в уголовный розыск, но где то сгибло.

Недавно рабочие завода, как шефы, ездили в деревню Фиски с постановкой спектакля и проведением антипасхальной кампании, так их крестьяне забойкотировали и на спектакль не пошли, а все это благодаря хамству Фролова.

Фролова на завод устроил бывший директор завода Воробьев, который ему приходится родственником. По-родственному Фролову дали зарплату 125 рублей в месяц, тогда как до этого завхозом работал член партии и получал 88 рублей.

Ко всему этому надо добавить, что Фролов бюрократ, рабочие им недовольны и в проводимую чисту совaппарата его надо заменить выдвиженцем, тем более, что это вполне возможно, так как Фролов специалистом не является.

Несколько слов о бывшем директоре завода Воробьеве. Ему райком вынес строгий выговор за бюрократизм и грубость с рабочими. Несмотря на это, его вновь назначают директором завода в Барнаул. Это обстоятельство противоречит директиве ЦК партии, в которой говорится, что за отрыв от рабочих, за бюрократизм не делать переброски, а посылать работать к станку".

Почему это не сделано с Воробьевым? Я считаю, что в этом деле кузнецкий райком ВКП проявил мягкотелость.

Рабочий.

Волокита

Женой красноармейца Дмитриева было подано в ленинский горсовет заявление о выдаче пособия, как красноармейке. С того времени прошло четыре месяца, а вопрос с пособием не разрешен.

Двадцать раз Дмитриева обращалась в ленинский горсовет и к уполномоченному РКИ, но результат везде один: „подождите разберем".

Такой волоките надо положить конец.

Дмитриева.

ОКРУЖНОЙ РАБКОРОВСКИЙ ПОХОД

ПЕРВЫЕ ВЕСТИ С ФРОНТА

Впервые в округе зародились студкоровские редколлегии.—Селькоры берут опыт работы рабкоров.—Ильичевки превращаются в массовых организаторов

Райком СГ Кемрудника не помогает рабкоровскому походу

Ни один культотдел шахткома не уделил ему внимания

Рабкоровский поход начался. Работа закипела; но какое же содействие встречаем со стороны партийных и профессиональных организаций? Почти никакого. Например, до сего времени ни один культотдел шахткома по своей инициативе не информировал рабочих о проходившем походе.

Председатель кемеровского райкома СГ склонен считать, что рабкоровский поход дело, которое касается только редакции.

Назначенные на 9 мая отчеты редколлегий на партсобраниях на Центральной шахте не состоялись потому, что представителям редколлегий заявили, что „у нас более важные доклады есть и то пришлось их снять". В поверхностных цехах председатель редколлегии не пожелал даже замениться на производстве.

Стремление отмахнуться от рабкоровского похода равносильно срыву той колоссальнейшей работы, которую стенгазета проводит по борьбе за поднятие производительности труда и за снижение себестоимости угля. Это говорит за то, что аппараты общественных организаций еще и до сих пор не уяснили всей важности рабкоровского похода.

Нужно в корне изменить политику отмахивания от этой существенной работы.

А. Т.

Боятся критики

Не в бровь, а в глаз ударила стенгазета комсомольской ячейки Диагональной шахты.

Выпущенный первый номер критикует по всем швам комсомольскую жизнь и работу. Плохо, что газета—древней формы „плакат".

Ламповщица Диагональной шахты за то, что ее продернули в газете, выругала редколлегию и поцарапала свою карикатуру Никаких мер против ее поступка никто не принял, а молодой газете нужна помощь и раз'яснение.

А вот другой случай: комсомолец Сушков за помещенную заметку в стенгазете не дает проходу секретарю ячейки, ругает его при каждой встрече.

Ячейка, раз'ясни редколлегии, что она права, когда развивает критику недостатков.

Гулин.

Стенгазета Центральной шахты помогает соцсоревнованию

Еще недавно стенгазета „Кайла" Центральной шахты была мертвой, ничего не дающей газетиной. Теперь не то—она, на ряду с первомайскими материалами, обсуждает вопрос социалистического соревнования. Социалистическое соревнование уже дает положительные результаты. Например, группа в 8 человек из дверовых и отгребщиков до соревнования имела за смену 1 р. 30 коп. за упряжку каждому, во время соревнования эта сумма благодаря поднятию производительности труда поднялась до 2 р. 75 коп., причем следует отметить, что условия работы ничуть не изменились. Среди молодежи шахты снизились и прогулы: если в январе прогуляно было 54 человекодня, то в апреле всего только 9 человекодней.

Немало ругает „Кайла" и пасхальных прогульщиков, которые в общей группе 52 чел. 3 мая недовыдали 240 тонн угля. Коммунист Казанин пришел на работу пьян, его отправили домой.

„Кайла" подняла вопрос и об увольнении с производства Захарова за умышленное вредительство. В результате этой кампании Захарова уже увольняют.

Селькоры на экскурсии

Селькоры дер. Андреевки, приглашенные для участия в рабкоровской тревоге на Кемруднике, аккуратно явились.

После тревоги они побыли на экскурсии в типографии и редакции „Кузбасса". Селькоры очень интересовались обработкой газеты.

В типографии им рассказали: как делается набор газеты, клише, как печатает машина. Экскурсантам типография дала клише-трактор для об'яснения в деревне.

Довольны остались экскурсией селькоры. Гости обещали по приезде в деревню принять меры к большему увеличению тиража „Кузбасса".

Побывали селькоры и на Химзаводе. После двухчасовой экскурсии они поговорили о том, что если бы все крестьянство нашей деревни пропустить через экскурсии, то камня на камне не осталось бы от кулацких и поповских агитаций.

Студкоры пошли в поход

На-днях, впервые в щегловском педтехникуме было проведено организационное собрание студкоров с обследованием стенной газеты „Молодой просвещенец".

На этот участок работы не было обращено внимания, поэтому и учащиеся не были вовлечены в общий поток рабкоровской работы.

— Для нас—заявили товарищи—вопрос о студкоровском движении совершенно новый, часто мы, грамотные люди, не умеем правильно написать заметку и послать ее в обработанном виде.

Немного товарищи говорили в прениях, но зато единогласно постановили принять живое участие в освещении жизни педтехникума на страницах „Кузбасса". В заключении студкоры решили просить редакцию „Кузбасса" ежемесячно посещать техникум для проведения лекций, бесед на темы, посвященные студкоровскому движению.

Рабкоровский поход дал „Кузбассу" первых семь студкоров.

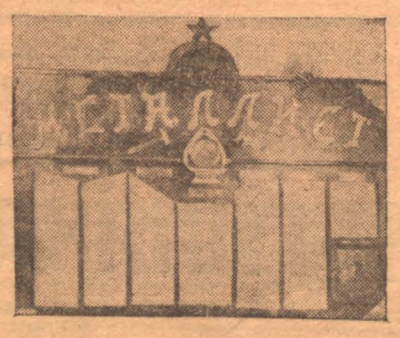

„Металлист", стенная газета механического цеха химзавода

Начали похрапывать

С первого мая не меняли материалов комсомольские стенгазеты Кемрудника „Килограмм" и „Молодой Шахтер".

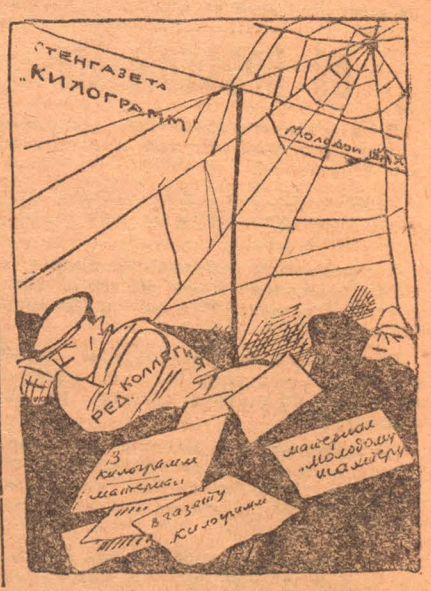

Кемеровские рабкоры организуют экскурсию на Алатау

Кемеровские рабкоры „Кузбасса" организуют экскурсию туристов через Кузнецкий Алатау.

Предположено провести круговой путь: посетить г. Кузнецк, затем на лошадях проехать до Тельбесса и далее до села Кондомского, откуда пешком подняться в вершину реки Кондомы и, перевалив водораздел, спуститься в Абаканскую долину, затем на плотах сплыть до Минусинска, сделав остановку на Абаканском заводе. В Минусинске осмотреть „Мартьяновский музей" и на пароходе проехать до г. Красноярска, где осмотреть музей, знаменитый заповедник „Столбы" и возвратиться по железной дороге в г. Щегловск.

Все расходы по переезду экскурсанты принимают на свой счет. Ожидается от сибирского бюро туристов скидка на ж.-д. и пароходные билеты на 20 человек.

На экскурсию записалось 12 человек. Выезд из Щегловска назначен на 15 июня с расчетом пробыть в путешествии один месяц. Эта экскурсия представляет и научный интерес. Краеведческое общество должно принять непосредственное участие в этом почине, оказать содействие в организации сбора экспонатов и т. п.

Организациям, заинтересованным в изучении и исследовании путей, связывающих Тельбесс с Абаканом, необходимо оказать материальную и организационную помощь кузбасским рабкорам. К участию в экскурсии приглашаются инженерно технические работники.

Богословский.

ТЕЛЕФОНУ ОТ НАШИХ РАБКОРОВ

Жалуются на чересчур тяжелые и неудобные лопаты отгребщики Кемеровского рудника. Лопаты закупаются у кустарей. В.

Втерся на работу кулак С. Кочнев вместе со своим сыном на Центральной шахте Кемеровского рудника. Рабочие спрашивают—нет ли тут протекционизма.

Свой.

Ценный котел валяется без призора, вот уже шестой год около закрытой южной шахты на Кемеровском руднике. Котел постепенно ржавеет.

Вод.

Динамит хранится в кабинете заведывающего Центральной шахтой (Кемрудник). По правилам техники безопасности это делать не разрешается.

Горький.

Все соки выжимает администрация столовой деткомиссии на Прокопьевском руднике из рабочих и служащих этой столовой. Охрана труда не заглядывает.

Шило.

Сняли растратчика с должности кассира Прокопьевского кредитного товарищества, а на его место посадили подкулачника, пьяницу и разгильдяя Звягина.

Свой.

Несколько железнодорожных тупиков в скором времени будет построено на новой шахте Прокопьевского рудника, что даст возможность облегчить и ускорить выгрузку угля и леса. Один тупик на штольне № 8 уже построен.

П.

Изобрел станок для фальцовки кровельного железа кровельщик стройцеха Прокопьевского рудника Р. Руханин. При помощи этого станка производительность одного фальцовщика увеличивается на 266 процентов.

Парфенов.

30 банд басмачей вторглись в Таджикистан
страница—1

КУЗБАСС

Похороны жертв майских событий в Берлине
страница—1

КОРОТКО О ФАКТАХ

◆ Состояние озимых посевов по выходе из-под снега, по данным окружной экспертной комиссии, представляется в среднем по округу удовлетворительным и оценивается баллом 3,2.

◆ Окружное совещание по социальному страхованию обратилось к окрисполкому с просьбой издать обязательное постановление о страховании батраков, занятых в кулацких хозяйствах.

◆ Финансовые затруднения переживает Ленсоюз в связи с увеличением завоза товаров и понижением спроса на них со стороны крестьян в весеннее время Ленсоюз ходатайствует перед госбанком о временном увеличении ему кредита на 100 тысяч рублей.

◆ В результате обследования постройки Гурьевской школы II-й ступени госстройконтроль просит окрисполком направить материалы обследования прокурору для привлечения к ответственности заведывавшего постройкой техника Фадичева. Он преступно-небрежно относился к заготовке материалов и строительству.

◆ Сократить срок прохождения дел максимум до одного месяца предложено щегловской райземкомиссии в результате ревизионно-инструкторского обследования ее работы.

◆ Список дорог местного значения составляет ОМХ'а. Все рики уже представили списки своих дорог. Исключение составляет Крапивинский рик, который не выполнил этой работы.

ПО ПРОФСОЮЗАМ

Десять тысяч рублей на достройку клуба строителей отпустил окротдел союза строителей.

96 мест получил в дом отдыха окротдел строителей. Часть из них за счет крайотдела.

Конференции работников акорта и ЦРК созываются в июне месяце в Щегловске, Ленинске, Кузнецке и Прокопьевске.

Построить дом физкультуры решил окротдел совторгслужащих и запросил крайотдел об отпуске средств на постройку.

Примирительные камеры для разрешения трудовых дел открываются в Топкинском, Усть-Сосновском, Бачатском, Крапивинском, Краснинском и Горно-Шорском районах.

Совещание культработников города созвано в пятницу, десятого мая, в помещении окрпрофбюро по вопросу о летней работе.

Окружной с'езд союза совторгслужащих в помещении профклуба (окрсуд).

ЩЕГЛОВСКИЙ ДЕНЬ

Новые заказчики на уголь и кокс

В правление комбината от Сибугля поступил заказ на доставку угля. На май месяц комбинат должен дать угля: для Московско-Казанской желдороги 600 вагонов по 16½ тонн и для Томской жел. дороги 188 вагонов, тоже по 16½ тонн. По заверению правления комбината, заказ будет выполнен больше, чем на 100 проц.

* * *

Комбинат приступает к выполнению договора с Ижевским заводом о доставке для него специального кокса.

С 15 мая кокс будет выжигаться. Для этой цели из Прокопьевска запрошен уголь внутренних пластов—4 маршрута, по 42 тыс. пудов каждый.

Отгрузка угля на коксопечи приурочивается 14, 16, 18 и 20 мая.

Залежи угля

На отвалах Кемрудника имеется запасного угля 5355,80 тонн, который необходимо реализовать.

Для реализации этого угля Комбинатом запрошено правление Сибугля, о разрешении к погрузке еще 824,50 тонны специально для мелких потребностей, т. к. этот уголь низкого качества.

Безработица растет

В марте месяце на учете в корпункте, правого берега состояло 400 человек. В мае месяце безработных на правом берегу насчитывается уже более 700 человек.

Безработица растет за счет деревенских батраков.

Статотдел обследует сельское хозяйство в округе

Специальное обследование сельского хозяйства произведет статотдел этим летом. Будут работать четыре экспедиции. Одна из них обследует бюджет крестьянских хозяйств в Ленинском районе. Другая—сделает десятипроцентное выборочное обследование сельского хозяйства. Третья—произведет сплошную перепись колхозов по округу и четвертая экспедиция обследует развитие сельского хозяйства в Ленинском районе.

Ясли и консультации—оборудовать как следует

Обследование РКИ помещений, занимаемых яслями и консультациями химзавода и Кемрудника, установило, что эти помещения оборудованы недостаточно.

Согласно заключенного колдоговора с рудкомом горняков, горсовет предложил комбинату не позже двух недель отремонтировать помещение, снабдить их электросветом, водой и топливом. Охматмладу и секции здравоохранения поручено проследить за выполнением.

Наружный вид буровой разведки с зимним тепляком на Щегловском руднике

КООПЕРАТИВНЫЕ ВЫВИХИ

Ленинские „мудрецы"

Ленинск получает вполне достаточно муки для рабочего снабжения. Но в апреле Ленинский ЦРК израсходовал 4 тысячи пудов лишних против разнарядки—и в то же время там оказались громадные очереди. Почему?—Оказалось, что членам - пайщикам ЦРК отпускает муку по членским книжкам, а рабочим-не-пайщикам—по профсоюзным книжкам. В результате многие несознательные рабочие-пайщики, получив муку по профсоюзным книжкам, приходили за нею во второй раз и получали по профсоюзным книжкам. Двойные выдачи муки создали и очереди, и перерасход муки.

Путешествие мороженого мяса

Перед распутицей Кемеровский ЦРК перебросил на правый берег Томи запас мороженого мяса до 15 мая и, кроме того, еще 100 голов скота. А потом ЦРК повез мясо обратно с правого берега на левый, перебросив сюда 80 мороженых туш. Мороженое мясо, взятое со щегловского ледника, во время путешествия на правый берег и обратно по теплой погоде—покрылось слизью и на нем показалась плесень. О непроизводительных же расходах говорить незачем: это и без разговоров понятно.

Еще о мясе

Кемеровский ЦРК доставляет мясо в свои мясные лавки в 11 часов утра. Когда же женам рабочих варить щи, если мужья их приходят обедать в 12? Мясом нужно начинать торговать с 7 ми часов утра, чтобы все успели своевременно его купить. Да и ЦРК выгоднее пораньше продать мясо — оно меньше будет подвергаться порче.

МЕСТО ДЛЯ ТЕЛЬБЕССКОГО РАБОЧЕГО ПОСЕЛКА ВЫБРАНО НЕУДАЧНО

Нужно либо найти другое место, либо срочно начать мелиоративные работы

Закончил свои работы краевой санитарный совет.

Краевой санитарный совет обратил особое внимание на неудовлетворительность места для Тельбесского поселка. Здесь установлен ряд крупных санитарных недочетов, которые впоследствии будут вредно отражаться на здоровьи рабочих. Дело в том, что место под поселок выбрано низменное, заболоченное и, можно думать, малярийное. Комаров здесь бывают целые тучи. С другой стороны, рабочий поселок будет недопустимо близко к заводу. Завод будет отравлять воздух дымом и газами.

Совет обратился к Сибкрайздраву, Сибкрайисполкому и Наркомздраву с просьбой обсудить вопрос о месте для Тельбесского поселка. Для обследования места Совет нашел необходимым образовать новую комиссию с участием представителей краевого и нашего окружного отделов здравоохранения, гигиенистов местных ВУЗ'ов и представителей рабочих организаций—металистов и горняков. В. В.

„Гурьевский брак" идет на постройку

Труба для третьей батареи коксовых печей растет. Через 8-9 дней будет закончена постройка цоколя и снята часть тепляка, прыкрывающего постройку. На постройку цоколя употребляется старый кирпич, который вполне заменит новый—это дает значительную экономию.

Облицовка цоколя должна делаться кирпичем хорошего качества, этой цели прекрасно соответствует гурьевский кирпич, который оказался негодным для постройки батареи, так как его огнеупорность несколько ниже требуемой. Поэтому он был причислен к браку. Теперь этот „гурьевский брак" полностью используется.

Кладка внутренних сводов цоколя ведется из огнеупорного кирпича.

Письмо в редакцию

Уважаемый т. редактор.

В виду несогласия с учением сектантства, а также непосильными денежными сборами—выхожу из членов секции баптистов. **Рабочий Кустов. г. Ленинск.**

НУЖНА Ж.-Д. ЛИНИЯ КУЗБАСС--АБАКАН

9 мая состоялось заседание правления окружного краеведческого о-ва, на котором обсуждался вопрос о транзитных путях Кузнецкого бассейна в связи с намеченным развитием промышленности. Собрание признало необходимым соединить ж.-д. линией Кузбасс с Абаканом (В Хакассии). Нынешним летом нужно организовать экспедицию для исследования направления этой линии, на что собранием ассигновано 350 р. Постановлено обратить внимание на это дело всех общественных и государственных организаций. Одновременно собрание обратило внимание окрздрава на необходимость исследования в районе намечаемой дороги горячих ключей, по слухам—сернистых (в Сибири такие ключи имеются только за Байкалом).

Собрание решило также привлечь к работе экспедиции рабкоров газеты „Кузбасс", намечающих организовать экскурсию в эти же места. Собрание рабкоров по этому вопросу созвано на сегодня, 11 мая, в комнате № 40 дворца труда.

По этому же вопросу намечено сделать доклад в окружной плановой комиссии.

ГОРОДСКОЕ СТРОИТЕЛЬСТВО

Из отпущенных горсовету на благоустройство города в этом году 52 тысяч рублей израсходовано в первом полугодии около 17 тысяч. р. Из остающейся суммы намечено на ремонт моста через Камышенку 830 р., на содержание корпункта 1.700 руб., в погашение долга ОМХ у по постройке водонапорной башни 12.200 руб., на вывозку булыжника 560 р. и разные суммы на другие неотложные мероприятия по городу.

В результате на крайне необходимую и уже начатую постройку моста через Искитимку у горсовета денег не остается.

Горсовет просит окрисполком отсрочить ему уплату долга ОМХ'у, чтобы на эти средства закончить постройку моста через Искитимку.

Поднимаем тираж „КУЗБАССА"

Инструкторская школа малограмотных всем составом коллективно подписалась на газету „Кузбасс". Подписку завербовал уполномоченный тов. Адельский.

ПРОИСШЕСТВИЯ

◆ Обвалом задавило рабочего Лылова Илью на прииске Федоровка Балыксинской системы.

◆ Убежал из каталажной камеры 5-го мая вор рецидивист Серков Константин.

◆ Кража различных вещей совершена путем взлома замка из квартиры гр. Умникова, проживающего по Трудовой улице дом № 114.

◆ Кража постельных принадлежностей совершена из заразного барака кемрудничной больницы на сумму 25 рублей.

◆ 52 человека задержаны в первые 5 дн. мая месяца за появление в общественных местах в пьяном виде.

ПО СЛЕДАМ ЗАМЕТОК

По заметке „Сифилитики в роли воспитателей детей", помещенной в „Кузбассе" № 94, от 26-го апреля, зав. окрздравом сообщает, что курсантки, для подготовки заведывающих детскими яслями были посланы на курсы, большею частью, из глухих мест, где проведение медосмотра на месте было невозможно. Перед началом занятий на курсах был произведен медосмотр; среди них оказались 4 больных, которые немедленно и были отправлены обратно.

По произведенному расследованию по поводу помещенной заметки о том, что госстрах не выдал за павшую лошадь страховку гр. Кутакову (бачатского рика) оказалось, что у него одна лошадь была не застрахована и поэтому ему окргосстрах отказал в выплате страховки на основании постановления госстраха.

* * *

Опубликованная в газете „Кузбас" (от 9 марта за № 64), заметка о Худякове не подтвердилась: Худяков Иосиф не привлекался ГПУ и не был спекулянтом.

Обязательное постановление № 3.

Щегловского Городского Совета Рабочих Крестьянских и Красноармейских Депутатов.

Г. Щегловск. 19 марта 1929 года.

О порядке устройства и содержания тротуаров.

В целях благоустройства города Щегловска, на основании постановления ВЦИК и СНК РСФСР от 1-II—26 г. „О порядке устройства и содержания мостовых и тротуаров в городских поселениях" (Собр. Узак. № 8 ст. 56—26 г. и ст. 8 декрета ВЦИК и СНК от 28-VI—26 г. „Об издании местными советами обязательных постановлений (Собр. Узак. № 39 ст. 309—26 г.) горсовет **ПОСТАНОВЛЯЕТ:**

1. Обязать владельцев строений и пользователей усадебных участков, отведенных под застройку в г. Щегловске, так же и частных лиц, расположенных по всем существующим улицам и застроенным кварталам, произвести ремонт существующих и устройство новых тротуаров и содержать их впредь в исправном виде.

2. Тротуары должны быть устроены на протяжении всей усадьбы, средствами пользователей усадеб, или, за их счет, отделом Местного Хозяйства по особому с ними соглашению.

3. Устройство и ремонт тротуаров против муниципализированных строений, находящихся в ведении отдела Местного Хозяйства, возлагается на последний за счет местных средств, а очиства тротуаров от снега—на жильцов или арендаторов означенных строений.

Примечание. Устройство, ремонт и содержание тротуаров через проезды улиц и около пустующих усадеб, исправление тротуаров в связи с прокладкой городского водопровода и электрических кабелей—лежит на обязанности отдела Местного Хозяйства и относится на средства местного бюджета.

4. Ремонт существующих провести до 1-го мая и устройство новых тротуаров закончить к 1-му июня 1929 года, а очистку от снега и льда производить после каждой заносной погоды.

Примечание. Отделу Местного Хозяйства предоставляется право в исключительных случаях освобождать некоторые семьи красноармейцев и беднейших граждан от ремонта существующих и устройства новых тротуаров по их ходатайствам, которые должны быть поданы не позднее месячного срока со дня вступления в силу настоящего обязательного постановления.

2. Ремонт и устройство новых тротуаров производится в соответствии с техническими правилами, разработанными отделом Местного Хозяйства.

5. Виновные в нарушении настоящего обязательного постановления в целом или в части его—подлежат ответственности в административном порядке по постановлению начальника Окрадмотдела—к штрафу в размере до 100 руб, в случае неуплаты, заменой принудительными работами до одного месяца.

6. Наблюдение за выполнением сего обязательного постановления возлагается на отдел Местного Хозяйства и милицию.

7. Настоящее постановление распространяется на весь гор. Щегловск, вступает в силу по истечении двух недель со дня опубликования его в газете Кузбасс и действует в течение одного года.

Председатель (подпись)

Секретарь (подпись).

Согласно постановления Щегловской городской комиссии по **ПРОВЕДЕНИЮ ДНЯ ЛЕСА** от 7 мая 1929 г.

все учреждения, организации и арендаторы усадеб города, химзавода и Кемрудника, обязаны к 11 мая с. г. заготовить ямки для посадки деревьев около занимаемых усадеб, а также посадочный материал, получив последний в горкомхозе или заготовив самостоятельно, а 12 мая с. г. произвести посадку по указаниям выделенных от комиссии лиц.

Сообщая об этом, Горкомхоз доводит до сведения всех организаций и лиц, что саженцы горкомхозом заготовлены и отпускаются всем желающим по заявкам, поступившим до 11 мая с. г.

Зав. Г. К. Х. **Азаутский.**
Секретарь **Гундобин.**

506

Продается

или сдается в аренду дом 12х12 ар. и конюшня 7х8 ар. Там же продается корова. 2-я Октябрьская № 23.

В 1929 году Сибкрайстрахкассой дано для Кузнецкого округа 180 курортных мест

на 20 мест больше чем в 1928 году.

Отбор больных, подлежащих курортному лечению, проводится следующим порядком. Лечащие врачи в период своей лечебной работы с 1 октября заполняют курортные карты на лиц, которые подлежат курортному лечению, и в апреле месяце передают в местную страховую кассу, которая создает комиссию из врачей: от страхкассы и окрздрава, представителей от союзов и члена комитета страхкассы.

В комиссию при Кузнецкой окркассе входят представители: от секции здравоохранения д-р Подгорбунский, от рабочих—член горсовета, которые делают осмотр больным по представленным картам.

По Кемеровскому руднику начато с 24 апреля. По городу и Химическому заводу—8—9—15—16 мая 1929 года, с пропускной способностью по 30 человек. Курортных анкет имеем свыше чем на 300 человек.

После курортной комиссии приступает к отбору отборочная комиссия, в которой участвует 2 врача: от Страхкассы и Здравотдела, с представительством от всех союзов, где отбирается нужное количество застрахованных, подлежащих курортному лечению, по числу имеющихся мест при каждом союзе, с распределением по сезонам. К—т 500.

Список уполномоченных **„КУЗБАССА"** в Белово через которых можно подписаться на газету:

Спиридонов Николай
Ощепков Корней
Ильин.

ЩЕГЛОВСКОЕ КРЕДИТНОЕ ТОВАРИЩЕСТВО

имеет в продаже **строительную пеклю по цене 4 рубля пуд.**

При оптовой покупке—не менее 500 пудов — 5 процентов скидки

1895-508

ОБ'ЯВЛЕНИЕ.

Городская Фин. часть при Окрфинотделе об'являет населению города Щегловска, Химзавода с Нахаловками (кроме Кемрудника), что началась перерегистрация скота—коров, транспортных средств (лошади, велосипеды, лодки). Все владельцы поименованных об'ектов должны перерегистрировать в течении 10 дней начиная с 3-го мая, имея при себе окладные листы по уплате местных налогов.

Зав Горфинчастью **Силуянов.**

Щегловский корпункт

вызывает для посылки на работу на 11 мая

Мотористов, знакомых с нефтяными двигателями—2 человека.
Торговых кассиров с 5 лет. стажем—1 ч.
Арматурщиков—5 человек.
Бондарей—5 чуловек.
Столяров Полятева М. С., Шудыгина С. Г., Костюкова С. А. Евстифорова П. Г. и Лыбина И. Л.
Станочников—3 человека.
Электриков 1-й руки, знакомых с установкой высокого напряжения и аппаратурой—2 человек.
Слесаря-инструментальщика—1 человек.
Стрехагентов—2 человек.
Кассирш, работающ. на автомате—1 ч.

Курс облигаций займов

на 11 мая

	Покупка	Продажа
1 гос. в. з. 22 г.	4—90½	—
2 „ „ 24 г.	5—00	—
6% вн. з. 26 г.	124—50	126—50
10% вн. з. 27 г.	25—57	25—67
12% вн. з. 27 г.	105—31	—
1-й 6% в. з. инд.	25—47½	25—57½
3-й крест. з.	5—03½	—
2-й з. инд. %%	26—26	26—36
2-й „ „ б. %%	25—50	25—60
Внутрен. 11% з.	102—11	102—16

УТЕРЯННЫЕ И ПОХИЩЕННЫЕ ДОКУМЕНТЫ:

Талабан А А уч конская карточка, выд Усть Сосновским риком. 4011.—Буймов Е В учет конская карточка, выданная Бачатским риком. 3215.—Ерохин Н М учетный воинский билет, выд Омским окрвоенкоматом. 3216.—Синкин И В личная военкнижка, выд 3 забайк. кав полком. 3217.—Игошев Р Ф удостов личности, выдан Красноярским сельсов. 1487. — Журавлев Т Я профбилет СГ и справка о работе в шахте № 3 4 Боковского рудника. 1486.—Пивоваров К Е профбилет СГ и удостоверение личности, выдан Прокопьевской раймилицией. 1485,—Дробов М П закрепительные талоны 2 займа индустриализации №№ 022599, 022501, 022502, 022503. 1484.—Дробов М П профбилет № 757140 СГ. 1483.—Арыков А В уч конская карточка, выданная Сафоновским сельсов. 1481.—Зыков Н В закрепительные талоны облигаций 2 займа индустриализ № 05, серия 020437, 020438, 020439. 1480. — Симушин Е Г проф билет СГ. 1479,—Жданов И К военная карточка и паспорт. 1478.—Антонов свидетельство об умершем на получение за похороны. 1477.—Березиной С П профбилет № 2130 союза совторгслужащих. 1885.—Гуськовой Л А больничный листок за № 00352911. 1886.—Дугиной Л Н выпись о рождении, выдан Макеевским загсом. 1886.—Волковой О Н членский билет № 647 союза медсантруд. 1887.—Торгунаков И уч конская карточка, выданная Кемеровским риком. 1891.

считать недействительными.

ИЗВЕЩЕНИЕ

Всем членам союза НАРПИТ необходимо явиться в союз в воскресенье, 12 мая, к 11 часам дня.

Правление.

В субботу 11 мая в 6 час. вечера, в помещении школы 4-ле ки на химзаводе (на берегу реки Томи) созывается бюро культурно-просветительной секции; явка членов бюро обязательна.

К. 507 **Бюро секции.**

В понедельник 13 мая с. г., в 6 часов вечера, в помещении школы 4-летки на химзаводе (на берегу р. Томи) созывается пленум секции культурно просветительной Явка членов секции обязательна; участие рабочих химзавода и др. желательно.

К. 507. **Бюро секции.**

Во вторник 14-го мая 1929 года в 6 часов вечера в помещении Горкомхоза созывается заседание секции **Коммунального хозяйства.** **Бюро секции.**

ДВОРЕЦ ТРУДА
ОПЕРА
Билеты продаются

Суббота 11 мая
ФАУСТ
Белеты продаются месткомам в кредит

Во вторник 14 мая
Оперный КОНЦЕРТ

КИНО
11-го мая
Сеансы: 4, 6.

ДОЧЬ ГИЛЯНА

РЕДАКТОР Н. ЖИТЛОВСКИЙ.

ОКРЛИТ № 1684. ТИРАЖ 7.500 ЭКЗ. Заказ № 1290

Гор. Щегловск, Гостипография