Новосибирск
Сибкрайисполком библиотеке
1-II—31-XII
1 экз.

КУЗБАСС

ОРГАН КУЗНЕЦК. ОК ВКП(б), ОИК и ОКРПРОФБЮРО

Год издания восьмой № 103 (1877). ЕЖЕДНЕВНАЯ ГАЗЕТА Четверг, 9 Мая 1929 г. Гор. Щегловск

ПОЗОР ГЕРМАНСКИМ СОЦИАЛ-ДЕМОКРАТАМ, УБИЦАМ РАБОЧИХ!

КРОВАВЫЕ ДЕМОНСТРАЦИИ в ВИЛЬНО и ЛЬВОВЕ

Фашистский праздник в Варшаве

Новая выходка польской печати против СССР

Расстрел демонстрации в Вильно

Демонстрации в Львове и Лодзи

В Вильно рабочая демонстрация, вышедшая под знаменами компартии западной Белоруссии и Громады, была атакована полицией. Демонстранты оказали полиции сопротивление. Полиция произвела залп, в результате 24 тяжело раненых. Один раненый скончался.

Во время первомайского шествия во Львове полиция избила много демонстрантов.

Коммунистическое шествие в Лодзи было рассеяно отрядом полиции.

В Белостоке и Домброве полиция разогнала митинг. ППС не устраивала в Варшаве демонстраций, ограничиваясь митингами, которые были очень малолюдны. Пепеесовская демонстрация в Лодзи закончилась позорным провалом.

Фашистский праздник

Для участия в праздновании польского национального праздника 3 мая из Риги в Варшаву прибыла латвийская делегация, возглавляемая представителем латвийского сейма Квиссисем и начальником польско-балтийского отдела латвийского министерства иностранных дел Мунтером. Делегация была принята президентом Мосьцицким, которому преподнесла латвийский орден „трех звезд", а также Пилсудским в военном министерстве. Делегация привезла с собой 3.000 латвийских военных медалей для раздачи польским офицерам по усмотрению польского министерства военных дел. В речи в военном министерстве, а также в интервью с представителями официоза „Эпока" делегаты подчеркивали „братство оружия, заключенное на поле брани".

Финансовый кризис в Польше

Американский финансовый советник в Польше Дьюи опубликовал свой доклад об экономическом и финансовом положении Польши за первый квартал текущего года. Дьюи в своем докладе указывает на необходимость соблюдения крайней экономии в расходовании государственных средств и сокращения вложения этих средств в промышленность и строительство. Далее Дьюи считает необходимым усилить налоговую систему. В своем докладе Дьюи касается также прочности запаса валюты в польском банке. Дьюи подчеркивает, что золотое покрытие польской валюты поддерживается в значительной степени краткосрочными кредитами.

ИНТЕРЕСНЫЕ НОВОСТИ

Седьмого мая советская делегация подготовительной комиссии к конференции по разоружению выехала в Москву через Берлин.

На муниципальных выборах во Франции коммунистическое большинство избрано в 13 муниципалитетах. В северном департаменте компартия стоит на первом месте по числу полученных голосов в пяти муниципалитетах. В большинстве округов департамента Па-де-Кале компартия также на первом месте.

Начались переговоры о заключении советско-эстонского торгового договора.

Французская спортсменка Пфанкер совершила переезд через пролив Ламанш между Кале и Дувром на гидровелосипеде. Переезд продолжался 9 часов. Спортсменка прибыла в Дувр в совершенно изнуренном состоянии. (Пролив Ламанш отделяет Францию от Англии).

Будапештские газеты (Венгрия) сообщают содержание распространенного венгерской компартией первомайского воззвания к рабочим Венгрии. Воззвание напоминает венгерскому пролетариату о первомайской демонстрации победившего венгерского рабочего класса во время диктатуры советов в Венгрии и призывает рабочих к борьбе за уничтожение режима Хорти и Бетлена и к восстановлению в Венгрии диктатуры пролетариата. В связи с распространением этого воззвания арестовано 20 рабочих.

В связи с распространением первомайских воззваний аресты в Румынии продолжаются. В Яссах арестовано 16 рабочих за распространение экстренного номера газеты рабоче-крестьянского блока и за устройство, несмотря на запрещение полиции, демонстраций с красными знаменами.

По сообщению из Ковно (Литва), 1-го первого мая состоялась рабочая демонстрация. Полиция стреляла в демонстрантов. В результате много убитых и раненых. Демонстрация состоялась вопреки попыткам социалдемократов сорвать эту демонстрацию.

По распоряжению министра внутренних дел, литовская социалдемократическая партия об'явлена нелегальной, помещение ее Ц. К. опечатано.

Распущен „Союз красных фронтовиков" в Германии

Пролетариат с удвоенной силой продолжает борьбу с правительством полицейского террора, голода и войны

Забастовки протеста против кровавых майских расправ

Закрытие „Союза красных фронтовиков"

Помещения союза заняты отрядами полиции

Агентство „Вольфа" сообщает: „По достоверным сообщениям, саксонское правительство издало приказ о роспуске красного союза фронтовиков в Саксонии".

* * *

По предложению министра внутренних дел с.-д. Зеверинга, гамбургское правительство издало приказ о роспуске красного союза фронтовиков.

* * *

В связи с роспуском союза фронтовиков, во многих местах Германии были произведены обыски в помещениях союза, а также и в помещениях компартии. В Галле, Кенигсберге, Эссене и многих других городах помещения фронтовиков заняты сильными отрядами полиции.

Налеты на организации союза красных фронтовиков

„Берлинер Цейтунг" помещает официозное сообщение, в котором говорится: „Запрещение красного союза фронтовиков в Пруссии последовало с согласия обще германского правительства, и прочие германские государства, несомненно, последуют примеру Пруссии. В этом случае окажется окончательно запрещенным назначенный на троицу смотр красных фронтовиков, перенесенный в Саксонию после запрещения его в Гамбурге. В обще-германском правлении союза и правлении его берлин-бранденбургского отдела, а также во всех низовых организациях союза конфискованы инвентарь и все бумаги. На банковские счета союза также наложена конфискация.

Союз не испугается роспуска

Вышел второй номер нелегальной „Роте Штурм Фане" (выпуск вместо „Роте Фане"). Газета пишет по поводу роспуска красного союза фронтовиков: „Министр внутренних дел социалдемократ Гржезинский и обще-германский министр внутренних дел социалдемократ Зеверинг запрещают красный союз фронтовиков, потому что он на своем знамени начертал лозунг—защита СССР. Но союз не пугается своего роспуска. Для рабочих красный союз фронтовиков не распущен. Пролетарские боевые организации сохраняют свои сплоченные ряды".

„Продолжать борьбу с удвоенными силами!"

Долой кровавую социал-демократию!

Долой правительство полицейского террора!

(Решения конференции берлинской организации компартии)

5 мая состоялась многолюдная конференция Берлин-Бранденбургской организации компартии. Конференция выработала директивы, обязательные для всех органов партии: Борьба продолжается с удвоенной силой, день похорон убитых в майские дни должен быть ознаменован мощной манифестацией под лозунгами: „Долой полицейский террор, долой кровавую социал-демократию, вон реформистских штрейкбрехеров и раскольников, долой правительство полицейского террора, голода и войны, боритесь за диктатуру пролетариата, за Советский Союз, да здравствует единый фронт борющегося пролетариата!"

Конференция постановила приложить все силы, чтобы в день похорон рабочие ушли с предприятий на два часа, а транспортники прекратили работу на 15 минут. Если полиция сделает единую манифестацию невозможной, должны быть во всяком случае проведены собрания и манифестации в отдельных районах.

Не запугаете!

ЗЕВЕРИНГ:—Р-расходись!

Осадное положение в рабочих предместьях Берлина

4 мая продолжался обстрел из полицейских броневиков и пулеметов

4 мая вечером в оцепленных районах Нейкельна и Веддинга введено осадное положение. В 9 часов вечера во всех домах был потушен свет, все окна должны были быть закрыты. Всю ночь работали прожектора, установленные полицией на крышах и балконах домов. Весь оцепленный район был окружен проволочными заграждениями. Поздней ночью на улицах происходила оглушительная стрельба. Полицейские броневики, проезжая по улицам, обстреливали дома из пулеметов и винтовок. После полуночи в оцепленном районе полиция произвела ряд залпов.

По официальному сообщению полиции, поздней ночью патрули обнаружили собрание членов „красного союза фронтовиков". Собрание было распущено.

За ночь в оцепленных районах было задержано 100 человек.

Забастовка протеста

Забастовки в Берлине и Галле

4 мая на многих предприятиях Берлина, в особенности на постройках и предприятиях металлической промышленности, происходили забастовки протеста против действий полиции в Веддинге и Нейкельне. В Галле почти на всех постройках и предприятиях происходили забастовки протеста против действий полиции в Веддинге и Нейкельне.

Блестящая победа левого крыла в Гамбурге

В Гамбурге на судостроительных верфях состоялись вторичные перевыборы фабзавкома, ибо реформистское руководство профсоюзов аннулировало первые перевыборы в связи с блестящей победой, одержанной революционным крылом профсоюзов. Вторичные перевыборы отмечались еще большей активностью рабочих, чем первые и еще большим успехом революционного крыла. За список революционного крыла голосовало 4110 рабочих против 3450 первых выборов. Социалдемократический список получил 2670 голосов против 2510. Орган приморской окружной организации подчеркивает, что результаты выборов являются ответом судостроителей на убийства берлинских рабочих социалдемократией.

Пневматическая клепка в новой котельной мастерской Химзавода

Бурное заседание германского рейхстага

С.-д. завершили свое предательство

В рейхстаге состоялись бурные прения о берлинских событиях.

Коммунистический депутат выступил с речью, в которой заявил: „Тот факт, что Зеверинг не выступил против запрещения первомайской демонстрации, свидетельствует о том, что **в классовой борьбе социал-демократия примкнула к фронту, направленному против пролетариата.** Социалдемократический министр обучил полицейских, подготовив их для гражданской войны. Запрещение „Красного союза фронтовиков" последовало для того, чтобы лучше завершить факт своего предательства и продемонстрировать свою враждебность большевизму. Все то, что рассказывают о вооружении коммунистических демонстрантов,—сказки. Баррикады были построены в качестве меры защиты против броневиков. Полиция стреляла пулями „дум-дум". Ответственность за кровопролитие падает на социалдемократов и их министра внутренних дел".

Возмутительная речь Зеверинга

После того, как выступили представители националистов и социалдемократов, которые одобрили как поведение полиции, так и запрещение первомайской демонстрации, причем представители националистов высказали пожелание о применении еще более сильных репрессий против коммунистов, выступил с речью с.-д. Зеверинг. Зеверинг всецело одобряет поведение полиции и правительства и заявляет, что если говорить „об убийстве рабочих отрядами Цергибеля, то он высоко ценит работу берлинской полиции и очень сожалеет, если эту работу недооценят". Если,—заявил далее Зеверинг,—происходили некоторые наскоки, то ответственность за это падает на интеллектуальных зачинщиков события, а именно на коммунистическую партию. Задача государства состоит в том, чтобы изолировать коммунистов. Эта задача не была бы выполнена, если бы не были приняты все меры, о которых здесь говорят".

События в Дрездене

В Галле состоялась мощная демонстрация протеста. Во всех городах Германии происходят многолюдные манифестации, руководимые компартией, в некоторых случаях невзирая на запрещение. В Дрездене состоялось огромное коммунистическое собрание, превратившееся в манифестацию протеста против берлинских событий. Распространявшиеся летучки конфисковались полицией. Произведено несколько арестов.

Собрание делегатов берлинских предприятий

Собрание заклеймило с.-д., поддерживающих наступление капитала на право организации собраний

На созванном центральным первомайским комитетом собрании представителей берлинских предприятий участвовали делегаты 302 предприятий. С речами выступали представители предприятий, которые сообщали о возмущении рабочих масс Берлина поведением полиции и ее руководителей, а также лидеров социалдемократических партий. В единогласно принятой резолюции указывается, что запрещение коммунистического органа „Роте Фане" и кровавые события в Берлине свидетельствуют об усилении капиталистического наступления, поддерживаемого социалдемократами, на право организации собраний рабочего класса.

Собрание представителей берлинских предприятий призывает рабочий класс Германии продолжать борьбу за насущные требования, а рабочих Берлина—отдать в день похорон павших жертв полицейского террора последний долг павшим товарищам.

Миллиард рублей на реконструкцию заводов Югостали

Юг должен дать 5 млн. тонн чугуна к концу пятилетки

6 мая в Гипромезе происходила конференция рабочих и инженеров „Югостали" совместно с работниками главных управлений ВСНХ. Предметом занятия конференции была реконструкция черной металлургии юга в связи с решением правительства о доведении в конце пятилетки выпуска чугуна на юге до 5 миллионов 200 тысяч тонн. Общая стоимость реконструкции заводов Югостали намечается в сумме около миллиарда рублей. В Гипромезе с участием вновь организованной американской секции началась детальная разработка промышленного задания и проектов по реконструкции Югостали.

КЛЯНЕМСЯ ОТОМСТИТЬ ЗА КРОВЬ БРАТЬЕВ!

Клеймим позором предателей рабочего класса

Да здравствует единство рабочих рядов!

(Резолюция рабочих коксовых печей)

Мы, рабочие коксовых печей Кемеровского химического завода, заслушав доклад о зверской расправе полиции над рабочими на улицах Берлина и Парижа в первомайские дни, заявляем, что весь рабочий класс Советского Союза и всего мира заклеймит позором социал-демократов, предателей дела борьбы рабочего класса. Мы протестуем против очередных полицейских ударов по спинам угнетенных пролетариев, нанесенных в дни первого и второго мая.

Мы клянемся отомстить за кровь наших братьев, павших жертвою борьбы на баррикадах Берлина, упорным, интенсивным трудом, поднятием производительности, снижением себестоимости продукции и индустриализированием страны и укреплением обороноспособности страны.

Позор убийцам, защитникам буржуазии—социал-демократам.

Да здравствует об'единенная борьба рабочего класса.

Позор палачам и убийцам рабочих—с.-д.!

Расстрел германских рабочих во время первомайской демонстрации вызвал взрыв негодований в широких рабочих массах Ленинграда. На ряде крупных заводов и фабрик во время обеденных перерывов и после окончания работ состоялись летучие митинги, на которых вынесены резолюции, клеймящие позором гнусный провокационный акт германской социалдемократии.

Перед походом на остров Врангеля

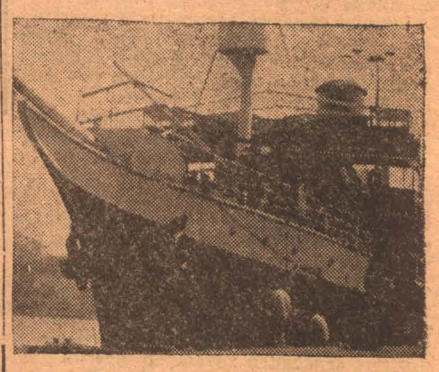

Наш ледокол „ЛИТКЕ" заканчивает погрузку угля в Севастополе для похода на остров Врангеля (в Полярном море, у берегов Чукотско-Анадырского края)

Новое правительство Австрии

Новый кабинет—кабинет обострения фашистского курса

Австрийский парламент избрал новое правительство, возглавляемое Штрелувицем. Новый канцлер—промышленник, руководящий член ряда предпринимательских организаций. Вся буржуазная печать считает, что новый кабинет является правительством сотрудничества с социалдемократами. Во внешней политике правительство будет продолжать политику кабинета Зейпеля.

Орган австрийской социалдемократии „Арбейтер Цейтунг" заявляет: „Социалдемократы готовы совместно с правительством преодолеть трудности и разрешить актуальные вопросы, если кабинет не последует примеру бывшего союзного канцлера Зейпеля, игнорировавшего социал демократию, как политический фактор".

Коммунистическая „Роте Фане", комментируя избрание нового правительства, подчеркивает, что **правительство Штрелувица является воплощением продолжения обострения фашистского** курса, обеспеченного оставлением фашиста—военного министра в кабинете Зейпеля в составе нового правительства".

Смотр красной казармы в Ленинграде

Подарок в 300.000 руб. красноармейцам от рабочих Ленинграда

6 мая торжественным заседанием в доме Красной армии и флота закончился смотр красной казармы. В Ленинграде за время смотра посетили казарму 100 тысяч рабочих. Частям было передано 300 тысяч рублей, добытых путем отработки. Предложения красноармейцев уже осуществлены на 75 процентов. Лучшим шефам „Красному Треугольнику", „Советской Звезде", мастерским Северо-Западных железных дорог и „Электросиле" — вручены почетные грамоты

КУЗБАСС

Ежедневная газета Кузнецкого окружкома ВКП(б), окрисполкома и окрпроф бюро

Жалобы на недоставку направлять: в Щегловске по телефону № 112, а в районах—отделениям почты.
Отд. редакции—в Ленинске и Прокопьевске.
Подписная плата: газета с доставкой в любой пункт СССР—частным лицам—75 коп. в месяц; учреждениям 1 рубль.
Работа идет с 8 до 16 часов ежедневно, кроме праздников.
г. Щегловск, Дворец Труда, 2 й этаж, правое крыло Телефон № 1.
Подписку принимают все почтовые отделения округа, газетоносцы, письмоносцы и уполномоченные на крупных предприятиях.

Обсудим вопросы пленума окружкома

Кто на предприятиях является прогульщиком?—Главным образом, это рабочие, недавно пришедшие из деревни, не выработавшие правильного взгляда на наше социалистическое хозяйство.

Падение трудовой дисциплины вытекает из культурной и политической отсталости отдельных групп рабочих. И недаром В. И. Ленин считал одним из основных условий повышения производительности труда: „образовательный и клубный подъем массы населения".

Понятно, какое громадное значение приобретает обсуждение вопросов культурной революции на предстоящем пленуме ОК ВКП(б).

Неудовлетворительная работа этого года по ликвидации неграмотности среди взрослых, недостаточно развернутая и приспособленная к текущим задачам дня культработа профсоюзов, недостаточная увязка работы школ соцвоса с практическими задачами социалистического строительства—все эти недочеты и причины, вызывающие их, будут обсуждены пленумом ОК.

Мы уверены, что трудящиеся и педагоги примут активное участие в обсуждении отдельных вопросов, поднятых печатью перед пленумом.

Обсуждение вопросов сейчас позволит заблаговременно начать подготовку к будущему учебному году, выправляя имевшие место ошибки в прошлом, особенно в ликвидации неграмотности.

В центре внимания надо будет поставить борьбу за грамотность и политическое воспитание масс, борьбу за такую школу, которая стала бы в большей мере проводником идейного, организационного и воспитательного влияния пролетариата на подрастающее поколение.

Промышленные округи—на помощь сельскохозяйственным!

(К итогам XVI партконференции)

Ряд отсталых районов постоянно испытывает нужду в хороших работниках. Как правило, отсталые округи—это округи сельскохозяйственные (большинство округов Сибкрая принадлежит к этому последнему типу).

Следует поэтому всемерно приветствовать и неукоснительно проводить в жизнь решение XVI партконференции о помощи с.-х. округам со стороны передовых промышленных округов.

Это вполне отвечает принципам производственной смычки города с деревней.

Партконференция обязала партийные и советские органы промышленных округов усилить организационную и политическую помощь сельскохозяйственным округам, подготовляя для них кадры выдвиженцев и **посылая работников на постоянную и временную работу.**

Такая помощь должна иметь в своей основе участие государственных и кооперативных органов **рабочих центров** в под'еме сельского хозяйства других районов (например, участие **рабочей** кооперации в работе **сельскохозяйственной** кооперации—как по заготовке сельскохозяйственных продуктов, так и по развитию соответствующих отраслей сельского хозяйства и т. д.).

Рабочие округа! На помощь отсталым, с.-х., нуждающимся в ваших знаниях и энергии!

НЕУДАВШИЙСЯ НАСКОК

К годовщине ультиматума Керзо на Советскому правительству

Со времени „Керзониады" консерваторы не оставляют мысли о нападении на нас

9 мая 1923 года, ровно 6 лет тому назад, правительство английских „твердолобых" (консерваторов), вдохновляемое крайним империалистом лордом Керзоном, пред'явило советскому правительству крайне вызывающий ультиматум, явно рассчитанный на провокационный вызов войны. Ультиматум был вызван по существу совершенно незначительным фактом задержки английского рыболовного судна в наших водах. Подобные же случаи обычно ликвидируются легко и безболезненно путем разбирательсва третейским (судом.

Но Керзон, опасавшийся „пропаганды Коминтерна на Востоке", а больше всего Индии, вместе с другими крайними консерваторами решился пойти на величайшую провокацию—путем угроз поставить советскую страну на колени, привести в движение все капиталистическое окружение, чтобы сомкнуться и удушить СССР.

Ставка Керзона была бита. Сколотить антисоветский блок против нас Керзону не удалось благодаря громадным внутренним противоречиям, раз'едающим капиталистический мир, и грозному сопротивлению рабочих масс во всем мире всякой интервенции против советской страны.

Еще позорнее провалился замысел Керзона—**запугать трудящихся советской страны.** Небывалая волна грозных демонстраций против наглого наскока английских империалистов прокатилась по всему лицу советской земли. Империалисты поняли, что на защиту советского государства выступят все трудящиеся с огромным энтузиазмом и обрушат на головы империалистов все свое негодование. Они учли всю силу порыва, охватившего трудящихся нашей страны, и отступили. Вместе с тем советское правительство проявило чрезвычайную выдержку и, как всегда, сделало все возможное для мирного улаживания конфликта, однако, ни на иоту не поступившись интересами страны.

Но трудящиеся СССР должны всегда помнить, что со времени „Керзониады" консерваторы не оставляли мысли о нападении на нас. Мы должны быть всегда на-чеку.

КОММУНЕ „ПУТЬ К СОЦИАЛИЗМУ" НУЖНА ПОМОЩЬ

Коллективы Маслосоюза, Акорта, Госторга, Сельскосоюза и Окрзу, что вы сделали по вызову?

Кулаки срывают контрактацию в д. Креково

Штаб по рабоче-крестьянскому соревнованию при газете „Кузбасс" получил извещения от коллективов щегловской конторы Ленинсоюза, окрисполкома и горсовета, в которых они сообщают, что они приняли вызов сотрудников Ленинсоюза отчислив один процент с месячного заработка в пользу коммуны „Путь к социализму" и вызывают сделать то же самое коллективы: маслосоюза, Акорта, госторга, сельскосоюза и окрзу.

Отчисление в окрисполкоме и горсовете составляет 170 рублей.

Штаб послал всем коллективам служебные записки, в которых просит немедленно перевести эти деньги в коммуну, так как она остро нуждается в срочной помощи.

Мы уже сообщали, что крековская коммуна организована почти исключительно из крековской бедноты и батраков, в ней всего два—три середняка.

Коммуне надо помочь потому, что в д. Креково идет жестокая классовая борьба бедноты и середняков с кулаками. В этой борьбе коммуна должна сыграть решающую роль и, как вожак бедняков и середняков, завоевать всех трудящихся крестьян на свою сторону.

Для характеристики классовой борьбы в д. Креково, достаточно указать на то, что законтрактовавшим свои поля бедноте и середнякам кулачье, в союзе с разгильдяями, помешало вывезти чистосортные семена из коммуны „Марсель" и сейчас делу контрактации в деревне Креково угрожает срыв.

Штаб по рабоче-крестьянскому соревнованию послал в Креково свою бригаду и трех уполномоченных: от щегловского райкома ВКП, колхозсоюза и редакции „Кузбасса", которой поручено взгреть разгильдяев, помочь ячейке и сельсовету организовать сокрушительный отпор кулачью.

Совхоз „Гигант", ст. Целино, Сев.-Кавк. ж. д.

С.-х. машины во дворе совхоза

Подписчики „КУЗБАССА"

Если вам не доставлена газета „КУЗБАСС"—требуйте с почты 5 копеек за каждый недоставленный экземпляр, т. к. по договору, заключенному между редакцией и почтой, последняя обязалась, во всех случаях неаккуратной доставки, возмещать подписчикам стоимость каждого экземпляра по розничной цене.

ПАРТИЙНАЯ ЖИЗНЬ

СТАТЬИ, ОТКЛИКИ, ПИСЬМА С МЕСТ, ЗАМЕТКИ И ХРОНИКА.

Перевыборы в комсомоле

Уже началась перевыборная кампания руководящего состава в комсомоле, которая охватит, начиная с бюро ячейки до окружного комитета.

Намеченный период этой работы имеет по существу непродолжительный ($1^1/_2$ месяца) срок времени, а поставленные задачи велики; отсюда громадная ответственность каждого комсомольца за успешность ее проведения.

В период перевыборов руководящих органов комсомола ставится целью не только переизбрать людей, выбрав лучших и ценных товарищей, способных справиться с руководством, но и проверить состояние всей работы организации.

Основные вопросы, которые сейчас должны явиться неотложными к проверки, это—насколько организация решительно и достаточно проводит в жизнь решения 8 го с'езда ВЛКСМ и бюро ЦК о работе Сибирской организации комсомола.

Мы должны проверить велик, ли наш практический сдвиг в работе по проведению данных решений, насколько развита ответственность за работу не только организации, но и отдельного комсомольца

Последнее решение ЦК по Сибирской организации отметило слабую работу краевой организации как по сельскому хозяйству, так и в рабочих районах, что ставит перед нами условие проверить себя на работе по последним политическим кампаниям—поход за урожай, хлебозаготовки, социалистическое соревнование. Все действия организации и ее качество работы сейчас будут расцениваться по тому, насколько живо и массово развернута эта работа, какие есть положительные результаты в этом у организации.

Ряд недостатков в работе организации у нас в большинстве зависит от знакомства актива и рядовиков с решениями 8-го с'езда ВЛКСМ и последними задачами, стоящими перед партией. Нам нужно сознаться, что многие ячейки не проработали еще до сих пор постановление ЦК по Сибкрайкому, атакже в отдельных случаях решения 8-го с'езда ВЛКСМ.

Сейчас, подходя к вопросу перевыборов бюро ячеек, РК и Окружкома мы должны оценить, насколько было проявлено руководство работой организации в направлении выполнения стоящих задач. Оценить качество руководства и состояние работы возможно только широкой критикой и самокритикой всей работы организации комитета и руководителей, вскрывая все недостатки. Особенно должно быть уделено внимание вопросу классовой линии комсомольской работы, насколько ячейка деревни ведет работу среди батраков и бедноты, насколько ячейки вообще ведут работу с классовым врагом: кулаком, нэпманом с их мелкобуржуазным влиянием.

При подборе состава работников в руководящие органы надо обратить особенное внимание на классовый подбор. Итоги прошлых перевыборов нам показали, что состав рабочих и батраков является в бюро далеко недостаточным (из 1041 чл. бюро ячеек рабочих—30,8%, батраков—15,2%.) Такие цифры нам показывают, что к руководящей работе рабоче-батрацкая часть привлечена слабо.

Обращает на себя внимание слабая выборность девушек: их в прошлом в бюро ячеек было—22,48%, а секретарями всего лишь 7,20%. В составах районных комитетов еще слабее. Здесь членов пленума 15%, членов бюро 16,2%, а секретарями райкомов нет ни одной девушки.

В составах районных комитетов обращает внимание высокий состав служащих: членов пленума 9 процентов и членов бюро 10 %. Надо только не забывать, что одно звание рабочего и батрака не дает права быть выбранным; выбрать нужно лучшую, активную часть комсомольцев, рабочих и батраков, показавших себя на практической и ячейковой и районной работе.

Костромин.

СТАТЬЯ т. АЛЕКСАНДРОВА

Готовы ли к чистке партии?

Статья первая

Подводя итоги подготовки к чистке партии за истекший период, необходимо остановиться на ряде моментов, которые требуют особого внимания.

Составление характеристик на ячейки почти закончено, но в ряде случаев они являются крайне формальными, без действительного учета состояния данной парторганизации, и часто выявляют полное незнание действительного лица организации. Примерно, так дает характеристику ячеек один из райкомов ВКП (б): „Ячейкая вляется разложившейся; в ней имеется пьянство, ряд окулачившихся и имеющих с кулачеством связь партийцев". Другую ячейку характеризует так: „То же, что и в предыдущей, за исключением пьянства".

Такие характеристики **являются отпиской и невдумчивым отношением парткома к изучению того, что из себя действительно представляет первичная парторганизация.** Ведь для изучения и дачи правильной оценки ячейки и каждого партийца в отдельности у нас имеется колоссальное количество всевозможных методов, всевозможные кампании (хлебозаготовки, посевная, перевыборы советов и т. д.), развитие социалистического сектора в деревне, поднятие трудовой дисциплины, участие в улучшении и удешевлении аппарата, борьба с бюрократизмом, волокитой и т. д.

Это, несомненно, даст возможность проверить действительность коммунистического лица того или иного партийца или парторганизации. А это обстоятельство у нас выпадает из поля нашего зрения и даваемые райкомами характеристики, страдают сухостью, трафаретом и желанием хоть как-нибудь выполнить „очередное задание".

Да и сама подготовка имеет за собой ряд отрицательных сторон. Если в производственных, отчасти и советских, ячейках были произведены доклады о значении и задачах партии, то в деревенских организациях это сделано плохо. Есть ряд ячеек, которые совершенно не знают о чистке, не говоря уже о таком вопросе, как проработка тезисов т. Ярославского, различных статей „Правды" (которая деревенскими ячейками даже почти и не выписывается).

Необходимо немедленно РК мобилизовать ряд работников и послать в ячейки со специальным заданием проработки этого вопроса, взяв за основу тезисы т. Ярославского. Необходимо в самое ближайшее время обеспечить проработку на всех ячейках решений XVI партконференции по вопросу о чистке партии.

ЧТО РЕШИЛА 4 СИБПАРТКОНФЕРЕНЦИЯ

Правые скатились в социал-демократическое болото

Решительная борьба с правооппортунистическим уклоном и примиренчеством к нему.

Правая опасность—главная опасность в Коминтерне".

(Из резолюций IV Сибпартконференции).

Особенно подробно в своем докладе на IV сибирской краевой партконференции т. Сырцов остановился на борьбе с правой опасностью в Коминтерне.

И правые, и „ультра-левые" в Коминтерне преувеличили прочность капиталистической стабилизации, отошли от революционной линии и скатились к позициям левых-социалдемократов.

Между тем, громадные противоречия внутри буржуазных стран в корне подтачивают капиталистическую стабилизацию. Борьба металлистов Рура, лодзинская забастовка, рост левого крыла профсоюзов в Германии и их все усиливающиеся победы на выборах фабзавкомов, рост революционных профсоюзов в Румынии—все говорит не только о крайнем обострении классовой борьбы, но и о том, что эта классовая борьба развивается под руководством Коминтерна.

* * *

Ожесточенные классовые бои, разыгравшиеся в историческую маевку 1929 года во всем мире, блестяще подтвердили анализ международной обстановки, данный конгрессом Коминтерна, а затем и конференцией.

Нечего и говорить о том, что лагерь империалистов разрывается на части грандиозными внешними противоречиями.

Назревает конфликт между Англией и САСШ, между Германией и Францией рвется всякая возможность соглашения и все эти противоречия грозят взорвать империализм и вызвать новую, неслыханную по своим размерам мировую войну.

Правые в Коминтерне отрицают целесообразность лозунга „класс против класса", отказываются заострять борьбу против левых с.-д., ревизуют решения VI конгресса Коминтерна и развивают фракционную деятельность.

В первомайских боях 1929 г. с.-д. разоблачили себя полностью и до конца, приняв деятельное участие в палаческих расправах с рабочими. „Ультра-левые" и правые не отставали от с. д. в бешеной кампании против СССР, которую они подняли в майские дни.

Только беспощадная борьба с „ультра-левой" и правой контр-революцией—вот лозунг Коминтерна.

Поэтому партконференция одобрила ту беспощадную борьбу, которую начал Коминтерн против правых, вплоть до исключения правых раскольников из Коминтерна (Брандлера и Тальгеймера).

Правый уклон должен быть разгромлен до конца.

А. ВИНОКУРОВ

НА ЗАРЕ

ИСТОРИЧЕСКИЙ ОЧЕРК

(История зарождения и роста Московской парторганизации)

Московская парторганизация является старшей организацией. Зародилась она еще в начале 1884 года. В это время в Москве работала революционно-марксистская группа Распонина, Яновича и др. Эта группа имела революционные связи в рабочей среде и вела пропаганду революционного марксизма среди рабочих.

Московская группа литературно выступила ранее питерской, Благоевской, группы и даже ранее группы „Освобождения труда" Плеханова.

Вскоре после своего зарождения Московская партийная организация была уничтожена царской охранкой. Только после шестилетнего перерыва, с 1890—91 года, появляются новые революционно-марксистские кружки.

Из последнего кружка осенью 1893 года образовалась центральная революционно-марксистская организация. Она подготовила организацию 1-го Московского рабочего союза.

„Период детства и отрочества"

90-е годы прошлого столетия—годы политического оживления. Часть студенческой молодежи, пролетаризирующаяся ее часть, все более переходила на сторону рабочего движения. Из кадров ее и образовались первые революционно-марксистские кружки 1891—1893 г.г., которые все более впитывали в себя революционных марксистов рабочих и в 1894 году привели к образованию „Московского рабочего союза".

Первую московскую организацию 1894 года мы должны считать началом нашей партии в Москве. Она представляла зачаток будущей большевистской организации. Она состояла из: 1) законспирированного руководящего центра, 2) более широкого общегородского рабочего кружка, в который входили, кроме некоторых членов из руководящего центра, рабочие марксисты целого ряда фабрик и заводов, 3) фабрично-заводских революционно-марксистских кружков (ячеек), из распропагандированных рабочих. Произошло слияние пролетарского социализма со стихийным рабочим движением Москвы и Московской губернии.

Московский рабочий союз проявил не обычайно бурный рост. В 1894 г. в него входили рабочие от десятка фабрик и заводов. Это—заводы и фабрики б. Гужона, Вейхельта, Листа, Бромлей, Гоппер, Доброва, Брестские и Казанские ж.-д. мастерские и др. В 1895 г. московская организация отпраздновала уже первую маевку; при первом провале в июне 1895 г. сотни рабочих уже были арестованы и создан был большой процесс „53"; в 1896 г. с Московским рабочим союзом уже были связаны 41 фабрика и завод с 2.000 рабочих; 600 рабочих от 28 предприятий послали адрес парижским рабочим по случаю 25-летия Парижской Коммуны и 2.000 московских рабочих передали В. Засулич мандат на происходивший в Лондоне международный социалистический конгресс.

Первый удар по самодержавию

Первая московская парторганизация, не довольствуясь переводами Маркса, Энгельса, Бебеля, Лафарга, Каутского и др., писала оригинальные брошюры, листовки, стихи, басни на темы: „Откуда взялись капиталисты и рабочие", „Как кустарь и крестьянин превратились в фабричных рабочих", „многоли зарабатывают рабочие" и др. Содержание революционной работы состояло в пропаганде научного социализма, экспроприации экспроприаторов, перехода средств производства в руки пролетарского государства и образование социалистического строя.

В листовке 1894 года „Мы живем в такое время" говорилось: „Жизнь рабочих теперь должна быть одной борьбой, а мир наступит лишь тогда, когда все фабрики, вся земля перейдут в их руки".

Так как на пути этой экономической агитации и социалистической пропаганды стояло отсутствие политической свободы, то первая московская парторганизация одновременно вела и политическую агитацию, призывая рабочих добиваться политической свободы и свержения самодержавия. В брошюре „Рабочий день" писалось: „Рабочим остается одно—добиться ниспровержения своего врага—самодержавия—и бороться за политическую свободу и всеобщее избирательное право".

Вокруг нас сплачиваются тысячи рабочих

Вокруг организации об'единились уже сотни тысяч рабочих.

Московский рабочий союз выдержал небывалые по жестокости схватки с царской охранкой. Разрушаемый, казалось, до основания, он немедленно возрождался в 1896, в 1897, в 1898 г.г. (в последний год под названием „Московский союз борьбы за освобождение рабочего класса"), влившись затем на первом с'езде весной 1898 г. в единую российскую социал демократическую рабочую партию.

Всегда с Лениным!

В следующие периоды истории нашей партии, в „период разброда, распада, шатания" (1898—1903 г.г.), так наз. „экономизма", Московский комитет РСДРП крепко стоял под знаменем ленинской „Искры". В период раскола на большевиков и меньшевиков московская организация стала решительно на сторону большевиков и в революцию 1905 года шла под ленинским знаменем вооруженного восстания и революционно-демократической диктатуры пролетариата и крестьянства, руководя в декабрьское вооруженное восстание баррикадными боями на Пресне и в других районах Москвы. После разгрома восстания московская организация разоблачала предательство либералов и меньшевиков. В период между революциями с 1908—1917 гг. московская организация вела борьбу с ликвидаторами, отказавшимися от нелегальной революционной работы. В период империалистической войны она была боевой организацией, агитировавшей против войны, за превращение империалистической войны в гражданскую, боровшейся против социал-патриотов и социал-шовинистов.

В Февральскую революцию 1917 года вплоть до Октябрьской революции московская организация вела борьбу с керенщиной, с социал-предателями, меньшевиками и социалистами-революционерами, с корниловцами и готовила рабочие массы Москвы к вооруженному восстанию, которое она и возглавила в октябре.

В последующие годы диктатуры пролетариата и социалистического строительства московская организация являлась большевистским, ленинским оплотом нашей партии. Хотя и бывали некоторые колебания во время левого коммунизма, троцкистской оппозиции 1923 года и в последний период правого уклона, но московская организация быстро выпрямляла линию, шла и идет в первых рядах ленинской коммунистической партии.

А. Винокуров.

ГОРНЯК, ГОТОВЬСЯ К ОТПУСКУ!

ЛЕТНИЙ ОТПУСК ДОЛЖЕН БЫТЬ ИСПОЛЬЗОВАН РАЗУМНО

ШАХТКОМЫ КЕМРУДНИКА И ЗАВКОМ ХИМЗАВОДА ЕЩЕ НЕ ПОДГОТОВИЛИСЬ К ОБСЛУЖИВАНИЮ ОТПУСКНИКОВ, УЕЗЖАЮЩИХ В ДЕРЕВНЮ

ПОМНИ, ГОРНЯК, ЧТО В ДЕРЕВНЕ—ТЫ ПРОВОДНИК ПРОЛЕТАРСКОГО ВЛИЯНИЯ

ПОДГОТОВЛЯЙТЕСЬ К ОТПУСКАМ

Часть рабочих и служащих химзавода и Кемрудника использует свой отпуск на курортах и в домах отдыха, но поехать туда, конечно, смогут не все.

Те, кто не попадает в дом отдыха, устраиваются по-разному. Открытие водных станций союзами совторгслужащих и медиков, приобретение лодок для экскурсий по Томи печатниками, организация туризма рабкорами Центральной шахты Кемрудника и т. д.—все это даст возможность разумно и здорово провести рабочим и служащим свое свободное время.

Не нужно забывать и о культурном обслуживании отпускников.

На подготовку к отпускам пока не обращено достаточного внимания. Например, в этой области ничего не сделано завкомом химзавода и шахткомами Кемрудника.

Завком химзавода никак не может найти время для разработки конкретных мероприятий по работе с отпускниками, в то время, как часть рабочих уже ушла в отпуск.

Многие рабочие до сего времени связаны с деревней. Нужно все поездки в деревню использовить для связи производства с деревней. Этого в прошлые годы сделано не было.

Профсоюзные организации должны сейчас же взяться за работу по подготовке к отпускам.

Е. Н.

НАЛАДИТЬ РАБОТУ У СЕЗОННИКОВ

Период отпусков рабочих должен быть использован

Сезонники, притягиваемые заманчивыми слухами о постройке кузнецкого (Тельбесского) и цинкового заводов, расширения рудников и т. д., большими партиями прибывают в округ. Большинство их—чернорабочие, не имеющие никакой квалификации и недавно оторвавшиеся от деревни. Есть много и таких, которые и до сих пор тесно связаны с ней.

При умелой постановке культурно-воспитательной работы среди них, мы сможем расширить свое влияние в деревне.

Обеспечив места стечения сезонников сильными работниками, которые смогли бы руководить кружками (антирелигиозниками, военных знаний, изучение устава союза и другими), можно помочь им разобраться в вопросах строительства социализма в нашем союзе.

Особое внимание нужно обратить на работу по ликвидации среди них неграмотности.

Сезонники, вернувшись в деревню, должны иметь достаточно знаний для того, чтобы помочь коллективизации сельского хозяйства.

Наступающий период отпусков рабочих должен быть также использован профсоюзами, как одно из мероприятий в проведении общественной работы в деревне.

ВЫПОЛНИМ ПАЙ

Полностью внести дифференцированный пай к первому июня 1929 года обязались на вызов анжерских шахтеров рабочие коксового, дробильного и химического цехов химзавода и рабочие канатной дороги.

По кооперированию и пополнению дифференцированного пая к 1 августа вызываются на соревнование коксовые печи.

ДОМ ОТДЫХА РАСЧИТАН НА 160 МЕСТ

(Беседа с предократрехкассы тов. Крючковым.)

Дом отдыха кузнецкой окрстрахкассы, находящийся в селе Верхотомском, Кемеровского района, открывается 15 мая. В доме отдыха имеется 160 постоянных коек, из них для застрахованных 135 двухнедельных коек и для рабочих подростков 25 месячных коек.

Назначение в дом отдыха застрахованных производится врачебно-контрольной комиссией и в исключительных случаях, по заключению врачей.

Билеты в дом отдыха будут выдаваться профсоюзами. Талоны на проезд от правого берега реки Томи до дома отдыха и обратно выдают страховые пункты. Проживающие же в гор. Щегловске, химическом заводе и Кемеровском руднике едут за свой счет. Это обойдется им в 70 коп. на один конец.

Отдыхающим из Ленинска, Гурьевска, Прокопьевска и Кузнецка и получающим жалование до 60 рублей, мы будем полностью оплачивать стоимость железно-дорожных билетов.

Проживающим же на расстоянии не более 40 верст о Щегловска расходы по проезду их оплачиваться не будут.

На проезд с местожительства до гор. Щегловска деньги выдают страховые пункты, а обратный проезд обеспечивает окрстрахкасса.

Отдыхающие партии должны прибыть в дом отдыха с 14 по 17 и с 1 по 4 каждого месяца. Товарищи, которые прибудут позже этих сроков (позже 18 и 5) приниматься в дом отдыха не будут и их койки мы сдадим в аренду.

ОТПУСКНИКИ-СТРОИТЕЛИ ПОЕДУТ В ДЕРЕВНЮ

Очередные отпуски среди рабочих строителей проходят, главным образом, до начала и по окончании строительного сезона. С 15 мая по август месяц из 1200 штатных рабочих будет отпущено всего 85 человек, нуждающихся в домах отдыха, и 7 человек, которым необходимо курортное лечение. Остальные штатные рабочие будут пользоваться отпусками по 3—4 человека через каждые две недели.

Сезонные рабочие отпусками не пользуются.

Сейчас окружное отделение союза строителей разослало по всем предприятиям ориентировочные письма для разбивки строительных рабочих по использованию отпусков.

Большую подготовительную работу по использованию отпускников проводит окротделение. Помимо директивных указаний, на места были сделаны выезды с отчетными докладами, где предлагалось всем рабочкомам вести инструктивную работу среди строителей, состоящих на очереди к отпускам, чтобы они смогли оказать деревенской бедноте помощь по строительству колхозов.

Недавно получены сведения из Топок, с цинкового завода и из Ленинска о том, что эти районы проводят инструктивные совещания с отпускниками.

На-днях окружное отделение строителей получает выписанную им сезонную литературу, которую разошлет по рабочкомам для распространения среди отпускников.

ПРОФСОЮЗЫ НЕ ГОТОВЫ ОБСЛУЖИТЬ ОТПУСКНИКА

Фактически окрпрофсовет еще не подготовлен к предстоящим летним отпускам. Та подготовительная работа, которая проведена им, представляет лишь предварительную наметку предполагаемой работы.

Нет совещаний по вопросам отпусков, нет никаких указаний местам по вопросам, как и каким образом использовать отпуски, нет соответствующей договоренности с окрздравом о проведении совместной санвоспитательной работы, не выяснено, как идет эта работа в низах и даже больше — на созванное совещание при редакции „Кузбасса“ представителя от окрпрофсовета не было.

Слабо работают в этом отношении шахткомы Кемрудника и завком химзавода. Из угольных районов также ничего не слышно об отпусках.

При такой подготовке можно ожидать провала отпускной кампании.

БЕСПРИЗОРНЫЙ КЛУБ

Клуб химзавода обслуживает 1100 рабочих. Зрительный зал вмещает всего 360 человек, Кроме зрительного зала и фойэ, никаких комнат клуб не имеет. Кружки работают где попало. Библиотека от клуба отделена. Все это не позволяет наладить как следует клубную работу.

Проводимая культработа далеко не достаточна. Работа культотдела тоже хромает лишь только потому, что работник культотдела, кроме основной работы, выполняет ряд других работ.

В настоящее время нужно переходить на летнюю работу в сад. Но сад до сего времени не оборудован. В нем пусто и неуютно. Средств на оборудование сада никто не отпускает, хотя окрпрофсовет должен был бы об этом позаботиться.

Иванищев.

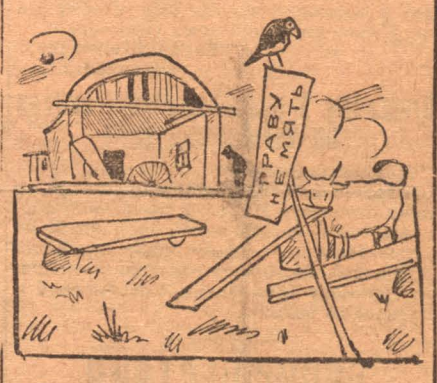

Где густо, а где и пусто

Большая ненормальность с оплатой труда наблюдается на шахте № 2 Прокопьевского рудника. Так, например, упряжка забойщика 102 группы обходится в 6 р. 9 коп., а упряжка забойщика 7 группы в 2 р. 38 коп., или упряжка откатчика 198 гр. обходится в 1 р. 16 коп., а упряжка откатчика 102 гр. в 5 р. 2 коп. и т. д.

Откатчики.

* * *

В скверных условиях живут и работают рабочие крайконзавода № 3 на участке Треща. За неимением квартир они вынуждены спать почти под открытым небом. На участок не привозится ни мясо, ни молоко.

Потерпевший.

* * *

ПРОКОПЬЕВСКАЯ ДЕЛЕГАЦИЯ ПО СОЦСОРЕВНОВАНИЮ У ЛЕНИНЦЕВ

Условие соревнования: выполнение сверхпрограммного увеличения добычи угля на 28 проц. и увеличение производительности труда на 15 проц.

На-днях ленинская делегация прибудет в Кемерово

Первым отрядом в заключении политического договора по округу вышли прокопьевские горняки. 7 мая их делегация в составе 6 человек из рабочих, техников и хозяйственников—вызвала ленинских горняков на социалистическое соревнование по выполнению следующего договора: „28 процентов сверх программного увеличения добычи угля, 15 проц. увеличения производительности труда и снижение себестоимости, 100 проц. выхождаемости, доведение до 30 процентов посещаемости производственных совещаний“. На многолюдной второй рудничной конференции бурей оваций и криком „ура“ была встречена делегация прокопьевцев. После обсуждения, политический договор между двумя рудниками подписан. Ленинские горняки единогласно выбрали делегацию и посылают ее в Кемерово.

Ястребов.

РАСХОДУЙТЕ ЭКОНОМНО СРЕДСТВА САМООБЛОЖЕНИЯ

БЕДНОТА И СРЕДНЯКИ ОХОТНО ПРОВОДЯТ САМООБЛОЖЕНИЕ НА КУЛЬТУРНО-ХОЗЯЙСТВЕННЫЕ НУЖДЫ. ОКОЛО ТРЕХСОТ ТЫСЯЧ РУБЛЕЙ УЖЕ СОБРАНО В ОКРУГЕ. — НО СТРОЯТ ЗА СЧЕТ ЭТИХ СРЕДСТВ ДАЛЕКО НЕ УДОВЛЕТВОРИТЕЛЬНО. В РЕДКИХ СЛУЧАЯХ ВЫПОЛНЯЮТ СТРОИТЕЛЬНЫЙ ПЛАН. В РЕДКИХ СЛУЧАЯХ СЕЛЬСОВЕТЫ И РИКИ СИСТЕМАТИЧЕСКИ РУКОВОДЯТ СТРОИТЕЛЬСТВОМ

ВЫПОЛНЯЙТЕ СТРОИТЕЛЬНЫЕ НАКАЗЫ КРЕСТЬЯН!

С под'емом прошло в округе самообложение в нынешнем году. Беднота и средняки, под руководством рабочих, и на этом фронте одержали блестящую победу над кулачьем—самообложение проведено в каждом сельсовете округа. Нередки следующие явления.

Беднота и средняки Шевелевского сельсовета решили построить двухкомплектн. школу при коммуне „Боевой“. Сначала провели на это самообложение в размере 35 процентов к сельхозналогу, а когда увидели, что этих денег не хватит, самообложились еще на 15 процентов.

Такие действия нередки, и все они свидетельствуют о стремлении крестьян ускорить ход культурной революции на селе.

Но провести самообложение — только половина дела. Другая половина — целесообразно использовать собранные средства. И тут, к сожалению, мы не можем сказать, что дело у нас идет образцово. Корреспонденции с мест,—все они в один голос заявляют о беспорядках в строительстве за счет самообложения.

Забывают о строительных наказах крестьян. Построив здание, кладут в нем несуразные печи—и здание потеет, гниет, разрушается. Жалеют червонца на мох, а потом в щели свистит ветер, и допризывникам приходится обедать в рукавицах, а школьникам заниматься, не раздеваясь. Общее же для всех сел и деревень—небрежность. Как только наняли техника в районе или избрали строительную комиссию в селе, так и успокоились, полагая, что техник или комиссия все сделают. С этого момента рики и сельсоветы перестают вникать в строительство, и оно влачит беспризорное существование до тех пор, пока на спех закончат здание и на спех же составят приемочный акт. В строительные комиссии обычно избирают случайных людей, указаний комиссиям не дают, докладов их на заседаниях сельсоветов и риков не заслушивают, секции благоустройства строительства не обсуждают, не проверяют и только удивляются потом вместе с остальными:

— Кто же это не доглядел?

Все эти ошибки прошлого в нынешний строительный сезон должны быть решительно устранены.

Строительство школ и мостов должно находиться под массовым контролем бедноты и средняков. Строительные планы и сметы надо обсудить в секциях благоустройства, на группах бедноты, на общих собраниях. Указания крестьян должны быть учтены и дельные проведены в жизнь.

В строительные комиссии надо избрать толковых и активных людей, постоянно руководить ими, требовать их отчетов на заседаниях сельсоветов, секций, групп бедноты, риков.

Ячейки партии обязаны руководить строительством, памятуя, что от того, как оно будет протекать,—зависит ход культурной революции в селе.

Каждая копейка из средств самообложения должна быть израсходована так, чтобы этим остались вполне довольны беднота и средняки, давшие ее путем самообложения.

А. Н.

Надо переложить печи в школе

(Дер. Н.-Покосминская, Ленинского района)

В прошлом году на средства самообложения построили здание школы. Здание подходящее. Радовались крестьяне, глядя на него, довольны были, что их деньги пошли для их же пользы.

Но осенью кого-то дернуло пригласить для кладки печей плотника, который сроду кирпича в руки не брал.

Поставил он печи так, что все тепло идет в пространство, а в школе всю зиму замерзали чернила, дети занимались в одежде.

Неужели нельзя было найти хорошего печника?

Я советую летом переложить печи, иначе и в будущую зиму дети будут мерзнуть и убегать из школы.

Солодухин В. Д.

Об'ездчик „не разрешает“ строить школу

(Дер. Бунгур, Кузнецкого района)

На средства самообложения силами общества строят типовую школу, лес на которую разрешили нам получить бесплатно. Мы лес перевезли, наняли плотников, заключили с ними договор, плотники приступили к работе. Тут выяснили, что леса не хватит, что он нужен на плахи, на доски.

Сельсовет взял лесорубочный билет и нашел рабочих срубить лес и распилить его на плахи и тес. Лесу нарубили и приступили к распиловке. Тут приходит об'ездчик Кузнецкого лесничества Некрасов, составляет протокол на вывезенный лес и запрещает пилить, а посылает подрядчика в сельсовет за лесорубочным билетом. Сельсовет в 18 верстах. Подрядчик поехал, взял билет и приступил к работе.

Но Некрасов приходит во второй раз и ни с того ни с сего заявляет: „арестую лес“. Тогда подрядчик опять едет в Бунгур. **Эта канитель тянется больше месяца.**

Председатель сельсовета два раза ездил в райисполком и жаловался. Там ему сказали, что об'ездчик не имел права остановить постройку Лесничество же доказывает, что рик неправ, что об'ездчик должен выяснить законность порубки леса; вот он и выясняет.

Как бы там ни было, а я считаю, что об'ездчик умышленно задерживает постройку школы, удорожая ее.

Избач Шестак.

От этого достижения многим тошно

(Дер. Б-Кермиша, Прокопьевского района)

На средства самообложения построена школа. Когда посмотришь издали, школа хорошая, но если войти в эту школу или в сельсовет, который помещается в нижнем этаже того же здания, то можно сказать, что это убитые средства.

Израсходовано на здание больше тысячи рублей, не считая крестьянского труда, поставлено здание, как говорят крестьяне, без пакли и мха, с наступлением морозов в канцелярии совета заниматься было невозможно. Печка нагревать такое помещение, в котором кругом дует ветер, не может, а в имеющейся чугунной печке дрова отказывались гореть из-за того, что трубы плохие. В сельсовете и школе застывали чернила, лопались чернильницы. Дым из чугунной печки, не желавший итти в трубу, сквозь пол выходил в школу и коптил школьников и учителя.

Кто в этом виноват?—Многие.

Рик постройкой школы не руководил; техник из рика приехал уже когда ее построили и предложил сельсовету только развалить печь, потому что она была сложена так, что могла сжечь здание. Сельсовет постройку школы ничем не оборудовал и сейчас крестьяне говорят, что работой по постройке школы руководил секретарь.

В отчете совета школа значится, как „достижение“ в работе сельсовета, но я думаю, что если мы так будем „достигать“, то ничего не достигнем, а отобьем охоту у населения участвовать в постройках.

Я. Кермишский.

В ЗАБОЕ

(Очерк)

Проходка основного штрека на северном крыле Кемеровского пласта (уклон № 2) началась еще в 1924 г. Работа была ужасная. Первое время приходилось работать чуть не по колено в воде, уголь шел, как кремень, а зарплата была всего 70 к. на упряжку. Артели разбегались. За четыре года их перебывало на проходке штрека не менее двух десятков. Су-Тоуне—старый шахтер Кемеровского рудника, отлично помнит всю эту чахарду. Он единственный человек, который, несмотря ни на какие трудности проработал на проходке основного штрека с 1924 года до настоящего времени беспрерывно.

Я познакомился с ним в забое. Низенький, худощавый с черными остренькими усами он на первый взгляд производит жалкое впечатление. Но приглядевших к Су-Тоуне, нетрудно заметить в нем какую-то исключительную внутреннюю силу, шахтерскую непоколебимость и уверенность в себе.

На Кемеровском руднике за Су-Тоуне не числится ни одного прогула.

— Наш Ванька, рассказывают про него старые шахтеры, крепкий работник. За шесть лет работы на руднике он даже ни одного часа по бюллетеню не прогулял. Честный китаеза; среди нас таких мало.

Когда я сидел у Су-Тоуне в забое, в это время как раз была заминка в подаче вагонов. Времени для беседы у нас было вполне достаточно. Су-Тоуне на ломаном русском языке рассказал мне большую красочную историю своей жизни. Су-Тоуне родился в Шаньдуньской провинции. Он всю жизнь горбом зарабатывает себе хлеб. Он умеет ценить труд и любит его. От Шаньдуньской провинции через весь Дальний Восток, через дебри уссурийского края, через всю Сибирь прошел он, пока не попал на Центральную шахту Кемеровского рудника.

— Не обижают тебя?—спросил я его без всякой причины.

— Нет, не обижают.

— Неправда, возразил ему забойщик т. М.—Су-Тоуне до сего времени работает по 10 му разряду, в то время как его товарищи—забойщики работают по 12-му разряду.

— Почему это так?

— Очень просто: так хочется нашему штейгеру.

Су-Тоуно родился в Шаньдуньской провинции. Он всю жизнь горбом зарабатывает себе хлеб. Он умеет ценить труд и любит его.

Когда я об этом безобразии записывал в блокнот, Су-Тоуне, который следил в это время за мной, заметил мне.

— Пиши: не Су-Туне, а Су-Тоуне. Он взял карандаш к сам по-русски написал свою фамилию.

— Ого, ты даже грамоте научился, с удивлением заметил я. Су-Тоуне широко улыбнулся.

— Грамоте учился, всему учился... русский меня многому учит, ответил он и проворно взялся за лопату.

— На родину тебя не тянет?—спросил я Су-Тоуне под резкие звуки лязгающей лопаты.

— Не... Отрицательно качнул головой забойщик.

— А снова на золотые прииски?

— Не... Забыл о них. В прошлые годы во время отпусков поманивало. Хотел кусок золота найти и сразу разбогатеть, а потом убедился, что все чепуха это...

Попутно говорили об отпусках. Многие шахтеры Центральной шахты заявили мне, что они непременно на время отпусков пойдут в деревню. Часть—просто отдохнуть, часть—поработать в своем хозяйстве.

— Хорошо бы попасть в дом отдыха, да говорят не всем мест хватит, вмешался в разговор т. Щербитов.

— Дом отдыха—хорошо, конечно, но в деревне тоже не плохо. Рублишек за 25 проживешь за мое почтенье. Продукты так дешевле, а спать на сеновале можно кра-асо-ота!

Молодой парень, стоявший рядом со мной, тяжело вздохнул.

— Кому красота, а кому—во... какая красота-то... он похлопал себя по грязной, крепкой шее.—В хозяйстве придется работать, добавил он огорченно.

— Эх, ты, чудило! А кто тебя привязал к хозяйству-то? Ты зарабатываешь здесь не плохо?

— Не плохо.

— Ну бы и работал на доброе здоровье. А то мечется, как окаянный. По-моему надо браться за что-нибудь одно: или за соху или за кайлу...

Когда я по длинному узкому коридору, хлопая по лужам, вместе с комсомольцем т. Г. шел с Кемеровского пласта, парень откровенно признался мне.

— Не знаю, что делать, то ли ехать на Алтай, с экскурсией инженера Богословского, то ли отправиться в деревню на подножный прикорм.

То и другое, конечно, не плохо...

Дм. Ватлецов.

КТО ЕЩЕ НЕ ПОДПИСАЛСЯ на „КУЗБАСС“
тот может подписаться
С 10-го МАЯ ПО 1-е ИЮНЯ
УПЛАТИВ ТОЛЬКО 50 КОПЕЕК

Роспуск „Союза красных фронтовиков“
страница—1

КУЗБАСС

Договор Химзавода и Кемрудника с Донбассом
страница—4

ЛУЧШАЯ ПОМОЩЬ ТЕЛЬБЕССУ--СОХРАНЕНИЕ ОБЛИГАЦИИ СТАРЫХ ЗАЙМОВ

КОРОТКО О ФАКТАХ

На краевые курсы районных работников, организованные крайисполкомом, от нашего округа командированы т. т. Калайдин—предрика в Топках, Толстыкин—зампредрика в Ленинске, Щеблетов—зампредрика в Крапивино, Халимов—завраземотделением в Красном, Набазаков—предрика Горной Шории и Кабышев—завраземотделением в Прокопьевске.

Отделение финансовых работников открыто при краевых курсах районных работников. Крайисполком предлагает округу командировать на них одного завфинотделением рика.

140 рабочих подростков нашего округа обслужены в прошлом году домами отдыха и санаториями. Окрисполком предложил окрздраву обслужить нынче 155 подростков.

Прекратили уплату страхвзносов за III квартал почти все рики и сельсоветы округа. Задолженность их страхкассе превысила 15 тысяч рублей. Страхкасса просит окрисполком обязать их расчитаться не позднее 15 мая.

Нужно построить прокопьевскую больницу. ОМХ'а принял все меры к постройке и обеспечению ее техническим персоналом. Техническому руководителю работ предложено устранить все тормозы в работе по постройке.

Пал выигрыш в 100 руб. по облигации 2-го займа индустриализации коллективу союза печатников.

Сибкрайиздат совместно с советом безбожников приступил к составлению списка антирелигиозной литературы для магазинов города и деревни.

„Кружок друзей советской книги“—организован при Сибкрайиздате, который будет вести пропаганду пролетарской книги и борьбу с невыдержанной и вредной литературой.

Месячник ликвидации недоимок

Недоимок накопилось в округе на полмиллиона рублей. — Они должны быть собраны к 1 июня

Недоимок в округе по налогам и сборам накопилось на 300 тысяч р., по просроченным ссудам почти на 100 тыс. руб., за землеустройство более 60-ти тыс. руб. Окрисполком обязал председателей риков и горпоссоветов, под их личную ответственность, взыскать всю задолженность к 1 июня. К взысканиям должны быть привлечены члены горпоссоветов.

Для помощи районам по взысканию задолженности командируются работники окрфо, окрзу, сельбанка и селькредсоюза. Рики должны послать своих уполномоченных в помощь сельсоветам.

Окрсуд и окрадмотдел обязаны ускорить взыскание недоимок по судебным приказам и исполнительным листам. Взыскания на суммы до 15 руб. передаются сельсоветам.

На кассы неплательщиков из среды кооперативных, государственных и других организаций будут наложены аресты.

Паромная переправа открывается после 10 мая

Закончить оборудование парома обязательно к 10 мая—постановил Горсовет на последнем заседании президиума. Для постоянного наблюдения за ходом работ выделен член президиума тов. Скороходилов. Он же является и ответственным за выполнение работы в срок.

ИМЕНЕМ РСФСР

Как иные торгуют

Спиридон Пашкевич был ответственным продавцом мясной лавки щегловской артели инвалидов „Трудовой День“. Работал он здесь только один месяц и 7 дней, но сумел незаконно положить в свой карман 361 р. 02 к. Столько денег Пашкевич „нажил“ потому, что он самовольно и систематически производил наценки на мясо сверх установленных правлением артели Скотское мясо, вместо 40 к. кгр., он продавал по 45 к.; свиное, вместо 55 к.,—65 коп. Кроме того, Пашкевич выдирал сало из туш скотского мяса и продавал его отдельно от мяса по 75 к. кгр. Всю прибыль „от таких операций“ Пашкевич ни где не приходовал, а обращал в свою пользу. Правление неоднократно запрещало ему делать самовольные наценки, но он не обращал на это внимания.

Пашкевич был предан суду. Окружной суд приговорил его к лишению свободы со строгой изоляцией на 6 месяцев, заменив ему лишение свободы принудительными работами. Кроме того, с него присуждено в пользу артели 361 р. 02 к.

Шуба за 13 копеек

В Топкинском обществе потребителей товары продавались совсем по-дешевке. Шуба вместо 13 рублей, была продана за... 13 копеек. Вино, вместо 2 р., продавалось по 1 р. бутылка. По такой же расценке продавались и разные другие товары.

Это происходило потому, что заведывающий магазином потребобщества Троегубов, будучи к тому же и членом правления, невнимательно и недобросовестно относился к расценке товаров. Были также случаи, когда он допускал к торговле в магазине посторонних лиц, не имевших навыка в торговле.

К отпуску товаров из магазина Троегубов относился халатно. Приказчику Куликову было отпущено товаров на 262 р., но в получении их он не расписался и впоследствии заявил, что товаров не получал.

В общем, Троегубов причинил обществу потребителей материальный ущерб в 626 рублей.

Окружной суд приговорил его к лишению свободы на 6 месяцев, но применив к нему октябрьскую амнистию, от наказания освободил.

ОПЕРА

„Пиковая дама“

(Опера в 3-х действиях, 7 картинах; музыка Чайковского).

„Пиковая дама“ является лучшим музыкальным произведением композитора Чайковского. В этой опере Чайковский отразил эпоху разлагающегося феодального дворянства и ее бессилие перед нарождающейся финансовой буржуазией.

Исполнение „Пиковой дамы“ оперной труппой Дворца труда требует много лучшего. Рабочий слушатель вправе требовать от состава оперы более продуманного и выразительного выполнения классической музыки, Между тем, пока этого нет.

Возможно, что отсутствие симфоническ. оркестра понижает работоспособность состава труппы, тогда вопрос скорейшего разрешения оркестрового кризиса настойчиво диктует о приглашении приличного состава оркестра.

Сурен.

УСКОРИМ ТЕЛЬБЕССКУЮ СТРОЙКУ,

сохраняя облигации госзаймов

Почти ежедневно из различных районов Кузнецкого округа поступают резолюции общих собраний и летучих митингов рабочих о необходимости выпуска Тельбесского займа.

Создание тельбесского гиганта осознано и крестьянами. Засев специальных „тельбесских десятин“ бедняками в Щегловском районе является наглядным к этому показателем.

Но вместе с ростом сознания о необходимости тельбесского строительства, со стороны отдельных трудящихся замечается частичный возврат облигаций в отделение госбанка.

Сейчас, когда каждый рубль особенно дорог для социалистического строительства, досрочный выкуп облигаций срывает плановую работу в системе нашего хозяйства.

Перед горняками стоит одна из существенных задач:—раз'яснить наименее сознательным товарищам о вредности досрочного возврата облигаций, что **лучшей резолюцией по созданию тельбесского строительства будет сохранение облигаций старых займов, часть средств которых будет выделена на создание завода-гиганта.**

Тельбесский заем нужен

На собрании рабочих конного двора на Ленинском руднике недавно обсуждался вопрос о выпуске Тельбесс займа. Присутствующие беспартийные товарищи единогласно заявили, что выпуск займа в интересах укрепления Тельбесского завода необходим. Рабочие высказали пожелание о том, что облигации займа должны быть доступными по цене (от 5 р. и выше).

На первой же раскомандировке конного двора рабочие подписались на заем на сумму в 380 руб. несмотря на то, что многие рабочие низкой квалификации зарабатывают всего от 23 до 35 руб. в месяц.

И. П.

Гарантируем 5000 руб. на заем

Ленинские рабочие строители на своем общем собрании постановили: „Вызов рабочих химзавода на Тельбесс заем принимаем. Подписку гарантируем на 5000 рублей и вызываем последовать нашему примеру прокопьевский союз строителей“.

Рабочий комитет строителей.

Отчисляем 5 проц. месячного оклада на Тельбесский заем

Межсоюзное собрание членов профсоюзов Усть-Сосновского района постановило отчислить 5 проц. от месячной зарплаты для коллективной подписки на заем—Тельбесса (кроме индивидуальной подписки). Вызываем последовать нашему примеру Топкинский, Краснинский и Кузнецкий районы.

ПРОИСШЕСТВИЯ

Утром 1 мая задержаны преступники: Ястребов Владимир и Крутов Иван пытавшиеся совершить ограбление лавки на базарной площади.

Задержан гр. Прокопьев Яков Иванович, проживающий в г. Щегловске по Пролетарской ул. № 17 за покушение на изнасилование гр. П.

В речке Аба, против д. Черноусовой, Кузнецкого района во время переправы на лодке утонул гр. Немчинов Михаил.

К ОБСЛЕДОВАНИЮ ГОРРАЙКОМА

Члены горсовета на химзаводе и Кемруднике не работают

Созданные группы не собираются; профсоюзы им не помогают

Работа членов горсовета на предприятии еще не оформлена. Фактически только сорганизованы депутатские группы, которые в основном никакой работы не ведут

Работа членов горсовета на предприятии еще не оформлена. Фактически только сорганизованы депутатские группы, которые в основном никакой работы не ведут.

Основные требования рабочих, пред'явленные к членам горсовета, **это—устройство амбулатории в пределах химзавода и жалобы на перебойность работы ЦРК.**

Работа группы делегатов бригады каменщиков является более или менее сносной. Совершенно никакого значения, как депутаты, не имеют горсоветчики в цехах: **дробильном, механическом и коксовых.** Даже больше: **на все рабочие хорошо знают, кто из данного цеха является членом горсовета.**

В кузнице механического цеха член горсовета Иванов заявил, что за все время его пребывания членом горсовета он был лишь один раз на совещании. При такой постановке дела ни о какой работе среди рабочих не может быть и речи. Между собой совещаний группы в дробилке, коксовых печах и кузнечном цехе не ведут.

Несколько лучше обстоит дело с работой по горсовету у печатников. Выделенный товарищ, после соответствующего партвоздействия, проявил работоспособность по проведению заданий, поручаемых горсоветом; но углубленной работы среди рабочих также не ведет.

Строители города сорганизованы в группу. Избран староста, но работы не ведет несмотря на прикрепление таких членов горсовета, как предокрсоюза строителей, секретарь партячейки и др. Дежурство, которое ими намечено, не выполняется. Дежурит иногда только т. Иванов. Отсюда вполне понятна неавторитетность в глазах рабочих членов горсоветов (как членов горсовета).

Примерно, такое же положение на Кемруднике. Организованные группы депутатов, кроме посещений секционной работы, другой не ведут.

Во всех предприятиях на вопросы „о вашей работе среди членов горсовета“ от работников профсоюза получается лишь один трафаретный ответ: **„ничего не сделано“.** И, действительно, **профсоюзы ничего не сделали и не предполагают что-либо делать.**

Рабочий горсоветом слабо обслуживается. Нет массовой работы, где бы могла выявиться роль горсовета. Рабочий обращается больше в профсоюз. По наблюдениям, в горсовет обращаются обычно по вопросам: о сложении штрафов за антисанитарию, отсутствие противопожарных мероприятий, о постройке новых домов и т. д.

Работа по популяризации горсовета—одна из основных задач дня.

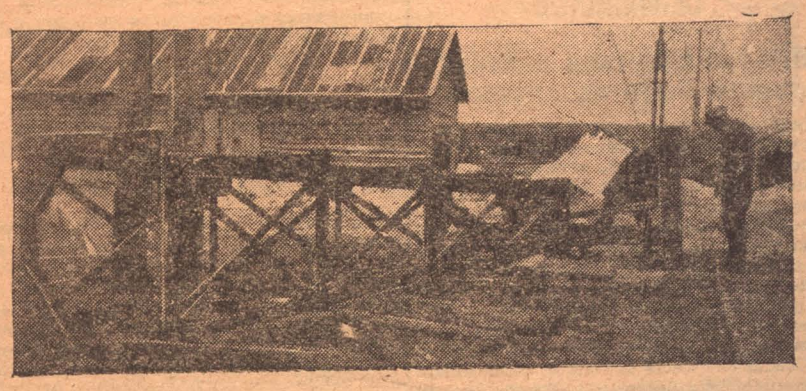

Сборка колонн и барилетов для 3 бат. кокс. печей Химзавода

ЩЕГЛОВСКИЙ ДЕНЬ

Химзавод и Кемрудник заключают социалистический договор с Донбассом

Хозяйственно-политический договор заключает кемеровский коксохимический завод с Кемеровским рудником и рудничковским коксо-химичес. заводом (Донбас)

Договор вчера обсуждался на широких рабочих собраниях правого и левого берега. Сегодня будет обсуждение договора на раскомандировках.

Кемеровский химзавод в проекте договора предусматривает снижение себестоимости тонны кокса на 17 коп ниже программной. За первое полугодие себестоимость его была на 11 коп. ниже программной.

Кемрудник должен подтянуть себестоимость до программной.

Договор будет подписан после всестороннего обсуждения на рабочих собраниях.

Регулярное пароходное сообщение

С 10 мая устанавливается регулярное пароходное сообщение между Томском и Кузнецком. Пароход „Тара“ будет еженедельно отправляться из Томска в Кузнецк по пятницам. В Щегловск пароход должен приходить в субботу вечером или в воскресенье утром.

Слияние щегловского и кемеровского риков

Начинается проведение в жизнь слияния щегловского и кемеровского риков. Для этой работы организована комиссия под председательством т. Болдырева. Слияние должно быть закончено к 1 июня.

Изыскания для щегловского водопровода

Вчера получено сообщение московского представительства крайисполкома о том, что из предназначавшихся Щегловску на сооружение водопровода 100 тысяч р. Совнарком РСФСР оставил Щегловску, недостаточно разработавшему проект водопровода, только 10 тысяч р. на изыскания и составление нового проекта. Остальные 90 тысяч рублей передаются на сооружение черемховского водопровода. Однако, Совнарком отметил необходимость отпустить Щегловску средства на постройку водопровода в будущем году.

Санитарные правила

Окрздрав издал санитарные правила по содержанию промышленных и пищевых предприятий, об охране источников водоснабжения и т. д. Каждое предприятие, согласно постановления окрисполкома, обязано вывесить эти правила на видном месте.

Лагери для подростков и пионеров

Крайздрав отпускает 10 тысяч руб. на лагерь-санатории для рабочих подростков и 8 тысяч р. на пионерский лагерь. Эти средства окрисполком решил использовать на постройку в этом году лагерей на 75 человек. Санаторный лагерь для подростков решено строить при Верхо-Томском доме отдыха. Место для пионерского лагеря поручено подыскать окрздраву и окроно с заинтересованными организациями.

Дать неграмотному букварь

Окрсоветом общества Долой Неграмотность проводится в данный момент распространение карточек: „Я дал неграмотному букварь“. Стоимость каждой карточки 20 коп. Весь сбор от распространения карточек пойдет на приобретение учебников для ликвидации неграмотности в наступающем учебном году.

Мероприятие весьма серьезное и ценное, и казалось бы, что к нему должны отнестись весьма серьезно и организации и отдельные граждане. Но на деле далеко не так. У нас в Щегловске, в горрайкоме ВЛКСМ, 3000 карточек валяются в шкафу, а те, которые розданы по ячейкам, дальше секретаря ячейки никуда не ушли. Подобного рода моменты мы имеем и в ряде других районов.

Нужно доложить конец этой халатности. Нужно в конце-концов поставить перед собой всерьез вопрос о том, что дело ликбеза есть дело всех трудящихся. Распространение карточек есть одно из очередных мероприятий по организации нового учебного года по ликбезу, а поэтому необходимо обратить особенно серьезное внимание на распространение. То небольшое количество карточек, которое наш округ, в лице окружного с'езда ОДН взял на себя обязательство распространить, мы должны выполнить полностью и этим самым обеспечить неграмотных и малограмотных учебниками.

Начался сплав леса

В округе произошли 2 аварии

В округе начался сплав леса. По рекам Тешь и Кинерка сплав уже закончился, как и по р. Бунчарат (В.-Томского лесничества). Заканчивается сплав по р. С. Бачат (в Салаирском лесничестве).

Были случаи аварий. В Кузнецком лесничестве на р. Тельбесс льдом поломало гавань. Она ремонтируется. На р. Мзас в Горно Шорском лесничестве прорвало гавань и унесло лес. Приняты меры к поимке.

За прогул—вон из комсомола

Горрайком комсомола исключил из комсомола рабочих Централькой шахты Морева Василия и Чарухина Леонида за пьянство и невыход на работу.

Продается

или сдается в аренду дом 12х12 ар. и конюшня 7х8 ар. Там же продается корова. 2-я Октябрьская № 23.

Покупаю

граммофонные пластинки старые и ломь. Тут же нужна квартира 2—3 комнаты. Томская, № 10.

ОБ'ЯВЛЕНИЕ.

Городская Фин. часть при Окрфинотделе об'являет населению города Щегловска, Химзавода с Нахаловками (кроме Кемрудника), что началась перерегистрация скота—коров, транспортных средств (лошади, велосипеды, лодки). Все владельцы поименованных об'ектов должны перерегистрировать в течении 10 дней начиная с 3-го мая, имея при себе окладные листы по уплате местных налогов.

Зав Горфинчастью **Силуянов.**

УТЕРЯННЫЕ И ПОХИЩЕННЫЕ ДОКУМЕНТЫ:

Пимонов П, уч конская карточка, выд кемер риком. 311.—Кривозубов С М. паспорт и посемейный список. 311.—Кетов С М, уч карточка, выданная дмитриевским с.-сов. 311.—Пашков М, членский билет союза сельхозлесрабочих. 311.—Пискарев М, партбилет № 0560006, выданный гурколлективом. 311.—Суворов уч конск карточка, выд усть-сосновским риком. 4007.—Опарин Г Н, уч конск карточка выд усть-сосновским риком. 4008.—Рогольников И И, уч конкс карточка, выд усть-сосновским риком. 4009.—Говорудин И П, уч конская карточка, выд усть-сосновским риком, 4010.—Елкин С И, воен учетная книжка. 1.—Михеев В Л, воен учет книжка и справка. 2.—Протасенко М П, членская кн № 2712 рабкоопа. 3.—Усков И Д, воинск книж 4.—ГоловинА А, раб ооповская книжка № 62. 5. Ащеулов Н З, рабкоповская книжка № 7199, охотничий билет № 814 и паевая книжка № 120 кред. т-ва. 6. — Артемов А П, расчетная книжка № 1182. 7.—Демин П И, справка № 2240, ленинского крк. 8.—Бойко Г М, профсоюзная книжка, выд союзом инвалидов в 1928 г. 9.—Неугодникова Д С, членская кн № 7039 ленинского крк. 10.—Кроморов Я Т. членская кн № 6735 ленинского крк. 11.—Барышев П Г, комсомольский билет № 181186 12.—Корчуганов А Д, удост. личности. 13.—Матвеев И Ф, уч воинская книжка. 14.—Романенко М С, уч конская карточка выд ленинским риком. 15.—Гамеев Г, уч воинская книжка. 16.—Шилов С И, личная воен книжка № 66 безсрочный паспорт, удостоверение о безземельности, безсрочный паспорт, багажный дубликат. 17.—Волков Я А, членская книжка № 3569 ленинского крк. 18.—Халимули А, членский билет союза горняков. 19.—Карпов М Ф, членская книжка № 7291 ленинского крк. 20.—Абашина Т Ф. членский билет союза сельхозлесрабочих. 1846.—Трушков С П, уч конская карточка выд кемер риком на имя Бутакова Ивана. 1847.—Самусенко Н С, партбилет № 1230672 с янв 1919 г и удостов личн № 123. 1848.—Александров П А, уч воинский билет № 1892. 1849.—Смолин Н Ф, членская книжка союза горняков. 1850.—Рубанов А Г, уч воин билет чл кн №0481657 союза горняков, книжка пособий на кормление ребенка свидетельство о рождении на дочь Нинель и справка о работе на Сухом прииске союззолото. 1850.—Селезнев Б К, членская книжка кемеровского крк. 1851.—Торгунаков О М, учетно-конская карточка выд кемеровск риком. 1852.—Татмянина Е Р, удост. личности выданное кунгуровским с советом. 1853.—Костырев С В, удостов личности выд кузнецким окр адмотделом. 1854.—Седин С Ф, членская книжка кемеровского крк. 1855.

Сирнявой И Д паевая книжка № 2617—тельбесского крк 3292—Болдырев А А учетно-воинская книжка 3295—Крюков М В партбилет № 0560674, дубликат № 49655 членского билета союза раброс 3294—Михайловой Веры удостов личн выд Ачинской гормилицией 3292—Алексеев А членская книжка № 9046 кооператива ст Белово 307—Козлов Д Н учент конская карточка выдан кодрацким риком 4006—Вяткин Л Г уч-конская карточка, выданная Усть-Сосновским риком 4005—Мельников И И уч-конская карточка выд Усть-Сосновским риком 4004—Врамнов Г И свид об освобожд от воинской повинности.

Михайлов И Е закрепительный талон № 20 сер 11542 облиг 2 займа индустр 1858—Шнырев К партбилет № 1271709 и удостовер личности № 1901 выданное прокопьевским риком 1859

считать недействительными.

ДВОРЕЦ ТРУДА	Четверг 9 мая	Пятница 10 мая	Суббота 11 мая
ОПЕРА Билеты продаются	БОРИС ГОДУНОВ	РУСАЛКА	ФАУСТ
КИНО 9-го мая Сеансы: 4, 6.	Не забудьте у нас демонстрируется единственная в этом месяце американ. комедия ЭТО-МОЙ-ЖЕНИХ		

ОКРЛИТ № 1681. ТИРАЖ 7.400 ЭКЗ. Заказ № 1270

РЕДАКТОР Н. ЖИТЛОВСКИЙ.

Гор. Щегловск, Гостипография