ПРОЛЕТАРИИ ВСЕХ СТРАН, СОЕДИНЯЙТЕСЬ!

Ежедневная газета Кузнецкого окружкома ВКП (б), Окрисполкома, Окрпрофсовета

Адрес редакции: Гор. Щегловск, Кузнецкого окр., кварт. 10, место 10

Год издания 6-й.

КУЗБАСС

1927 г. ФЕВРАЛЬ 9 СРЕДА № 32 (1203).

Подписная цена: ДЛЯ УЧРЕЖДЕНИЙ: На 1 месяц 1 р. — к. На 3 месяца 2 р. 80 к. На 6 месяц 5 р. 50 к. ДЛЯ ОСТАЛЬНЫХ: На 1 месяц — р. 70 к. На 3 месяца 2 р. — к. На 6 месяцев 3 р. 75 к.

ЦЕНА 5 КОП.

Работать на виду у всех

Не скрывать своих прибылей, не обманывать себя и других

Нарушение плановости — преступление

У нас в промышленных и торговых предприятиях еще сохранился обычай —скрывать состояние своих дел, особенно свои прибыли. Началось это, примерно, после осени 1923 года. Как многие помнят, в течение 1923 года наши тресты занимались „обогащением" за счет потребителя, немилосердно вздыбивая отпускные цены,—благо и нехватка в промтоварах. И предприятия сначала хвастались своей большой прибылью.

Когда потребитель по высоким ценам покупать отказался, разразился кризис сбыта, и многие тресты добровольно пошли на снижение цен, а верховные органы власти заставили Президиум ВСНХ решительно изменить политику. С тех пор оптовые цены трестов пошли под гору, а правления проморганов перестали хвастаться своими высокими прибылями.

Нужно, однако, сказать, что наши промышленники шли на понижение цен неохотно, отчасти, под давлением рынка, чтобы не остаться без покупателя, отчасти, под нажимом Наркомторга. Ведомственный интерес заключался в том, чтобы, насколько это возможно, **„обогащаться", но - скрытно.**

Отсюда — широко распространенное явление **сокрытия своих прибылей**. Оно распространено во всех хозяйственных отраслях, как в промышленности, так и в торговле. Тресты, совнархозы, правления автономных фабрик ломают голову над балансом, выдумывают различные неосуществленные расходы и в результате — получается вполне приемлемый процент прибыли, тогда как в действительности он значительно выше.

То же проделывают торговые организации—тем более, что мы проводим политику, основным содержанием которой является следующее: торговые органы не должны накапливать прибыли, но обязаны покрывать расходы и обеспечивать необходимое расширение дела.

Теперь, когда каждая сотня тысяч рублей играет большую роль, когда остро поставлен вопрос о соотношении основных и оборотных средств, страна **должна знать**, чем она располагает.

Иначе мы оторвем в пользу оборотного капитала часть от основного, задержим темп нового строительства, не сумеем правильно распределять средства между торговлей и промышленностью, практику кредитования построим на полузыбком фундаменте.

Сокрытие прибылей государственными и кооперативными организациями мы должны квалифицировать, как преступление, позор и политбезграмотность. Нужно это явление взять под государственный и общественный обстрел. Мы слишком бедны, чтобы допускать сокрытие прибылей и распоряжение последними бесконтрольно, рассыпным строем. Да и по существу социалистического строительства это совершенно недопустимо.

Работа предприятий должна проходить на виду у всех. Трудящиеся в праве знать, какова прибыль предприятий и на что она употребляется.

„Новые громкоговорители"

(Новости науки и техники).

Министр иностранных дел С.-А. С. Ш Келлог говорит о коммунизме со стороны СССР, чтобы прикрыть свои империалистические стремления.

Пилсудский разгоняет „Белорусскую Громаду" за то, что она, якобы, содержится на деньги СССР.

(Из газет).

Келлог — Пилсудский

Угроза интервенции нарастает

Подвозятся войска и оружие

Оружие Сун-Чуан-фану из Европы

БЕРЛИН, 8 февраля. Выходящая в Гамбурге коммунистическая газета „Гамбургер Фольцейтунг" сообщает: „27 января Сун-Чуан-Фану на один из пароходов погружено 1200 ящиков оружия под видом „оружия для спортивных целей".

Подготовка продолжается

ПЕКИН, 8 февраля. По сообщению „Рейтера" в Гонконг прибыл Суффольский полк. По словам агентства прибывшие части не отправятся в Шанхай, а будут размещены в казармах Гонконга. Агентство сообщает, что 3 февраля из Сингапура отправились в Шанхай крейсерская эскадра и второй батальон легкой пехоты.

Околпачивают

ПЕКИН, 8 февраля. Соединенные Штаты (Америка) через своего посланника в Пекине Мок Мерея добиваются получить общее заявление о нейтрализации международного квартала в Шанхае, подписанное Чжанцволином, Сун Чуан-Фаном и Чанкайши.

Отовсюду

Штреземан в отпуску.

БЕРЛИН, 8 февраля. По сообщению агентства „Вольфа" Штреземан (министр иностранных дел) уходит в длительный отпуск по болезни. Во время отсутствия Штреземана министерством будет руководить статс-секретарь министерства Шуберт.

В лапах трибунала.

РИМ, 8 февраля. Фашистская печать сообщает, что в г. Брешии арестована группа комсомольцев, распространявших рукописную газету „Голос Молодежи". В Милане арестовано 3 рабочих за распространение антифашистских листовок. Все арестованные преданы суду особого трибунала.

За выступление рабочих.

ЛОНДОН, 8 февраля. Обсуждая положение в Китае, газета левого крыла рабочего движения „Сондей Уоркер" пишет: рабочие не должны поддаваться обману разговоров о переводе английских войск из Шанхая в Гонконг. Болдуин — означает войну. Болдуина нужно сломить массовым выступлением рабочих.

Сессия исполкома II Интернационала

БЕРЛИН, 8 февраля. 12 февраля в Париже открывается сессия исполкома Второго Интернационала. На повестке дня стоят вопросы об опасностях войны в Китае, на Балканах и Центральной Америке.

Грызня в германском парламенте

БЕРЛИН, 6 февраля. В ходе прений в германском рейхстаге по поводу правительственной декларации обнаружились разногласия между правительственными партиями. Внесено пять предложений—выразить недоверие правительству.

Пилсудчики точат зубы против СССР

ВАРШАВА, 8 февраля. Начальником восточного отдела польского министерства иностранных дел назначен преданный пилсудчик Голувко. В связи с этим назначением в Сейме распространились слухи о резкой перемене политики Польши в отношении к Советскому Союзу и прибалтийским государствам.

Искры радио.

◆ По сообщению печати Сун Чуан-Фан заявил протест английскому консулу против высадки английских войск в Шанхае.

◆ Правительство Польши уволило 500 офицеров польской армии, настроенных против Пилсудского.

◆ В Петракове (Польша) полиция напала на демонстрацию безработных. Ранено 13 безработных и 7 полицейских. Арестовано 20 демонстрантов.

◆ 6 февраля на международных конькобежных состязаниях в Осло победителями вышли с ветские конькобежцы.

◆ В Москву прибыл полномочный представитель СССР во Франции—Раковский.

◆ Пятого февраля исполнилась годовщина убийства в Латвии советского дипломатического курьера Теодора Нетти. 6 февраля на Ваганьковском кладбище открыт на могиле Нетти памятник.

Политики твердолобых

ЛОНДОН, 8 февраля. Консервативная газета „Дейли Мейль" в передовой заявляет: „лозунг правительства должен быть: „пошлите большевиков домой".

Газета рабочих партии „Дейли Геральд" пишет: „политика консерваторов рано или поздно должна повести к разрыву с Советским Союзом. „Пришло время, — пишет газета, — бросить вызов правительству раньше, чем оно совершило роковой шаг".

Нарыв зрел

РИГА, 8 февраля. Национальный латвийский клуб, часть вождей которого арестованы, организовал нелегальную фашистскую партию, подготовлявшую фашистский переворот. Для отвода глаз фашисты распространяли провокационные прокламации от имени коммунистических организаций.

Вожди фашистов арестовали.

РИГА, 8 февраля. Орган латвийской социал-демократии „Социал-демократ" сообщает: при обыске арестованного лидера латвийских фашистов Понекроме найдена переписка с польскими и литовскими фашистами. Отобрана также переписка с видными итальянскими фашистами и **20 прокламаций, составленных в коммунистическом духе**. К другим арестованным фашистам пред'явлено обвинение в заговоре против существующего государственного строя.

Военное восстание в Опорто подавлено

ПАРИЖ, 8 февраля. По сообщению печати, участники военного восстания в Опорто (в Португалии) сдались без условий правительственным войскам, после усиленной бомбардировки города.

Сколько элеваторов построят в Сибири?

МОСКВА, 7 февраля. Наркомторг РСФСР в докладе ЭКОСО указывает на необходимость постройки в течение пяти лет 175 линейных элеваторов: 34 на Северном Кавказе, 36—в Сибири, 15,—в Казакстане, 17 на Урале, со средней емкостью 100 тысяч пудов каждый. Кроме того ЭКОСО настаивает на необходимости вновь построить семь портовых элеваторов, в том числе по одному в Таганроге, Темрюке, Туапсе и Новороссийске, шестнадцать мельничных элеваторов, в том числе по одному в Ростове-на-Дону, Гулькевичах, Ставрополе, Краснодаре, Свердловске и Уральске.

Комиссия СТО по вывозу хлеба.

МОСКВА, 7 февраля. При СТО организована комиссия под председательством Цюрупы для организации вывоза хлеба в Сибири до 675 вагонов с выходом на запад в 550 вагонов.

Уральские заводы без сибирского угля.

МОСКВА, 7 февраля. Недогруз сибирского угля ставит в тяжелое положение уральскую промышленность. Белорецкий, Ревдинский и Сисерецкий заводы на Урале накануне остановки из-за отсутствия угля.

Главгортоп обратился к Крайсовнархозу и уполномоченному Наркомпути по Сибири тов. Подшивалину с телеграфной просьбой принять меры к доставке кузнецкого угля на Урал. Предлагается разыскать вагоны с кузнецким углем на сибирской линии и продвинуть их в первую очередь. Предлагается также в феврале отправить на Урал не менее четырех маршрутных поездов, при чем первый маршрутный поезд должен быть отправлен не позднее 10 февраля.

Зарплата батраков повысилась

МОСКВА, 7 февраля. По данным союза сельхозрабочих, в ряде районов зарплата батрачества в 1926 году повысилась. В будущем году важнейшими задачами союза является замена оплаты труда натурой денежным вознаграждением, а также широкая подготовка кампании для заключения трудоговоров. Для борьбы с безработицей среди батрачества, кроме открытия сети корреспондентских пунктов, предполагается организовать в ряде центров питательные пункты и санитарную помощь для обслуживания батраков отходников.

Сибирь получает долгосрочный кредит

5 МИЛЛ. 725 ТЫС. РУБ. НА СТРОИТЕЛЬНЫЕ РАБОТЫ.

НОВОСИБИРСК, 8 февраля. В этом году в порядке долгосрочного кредита центральный коммунальный банк отпускает Сибири 5 миллионов 725 тысяч рублей на жилищное и прочее строительство в промышленных районах. Из этих средств 2 миллиона получит АИК, 1125 тысяч Кузбассстрест, 145 тысяч Черемхово. Остальные будут распределены между железными дорогами, пароходством и связью.

Крайисполком распределил долгосрочный кредит на коммунальное строительство в следующем виде: на водопроводы отпускается Новосибирску 500 тысяч, Томску, Омску, Иркутску и Красноярску по 50 тысяч, Барнаулу 20 тыс. На бани Барнаулу 40 тыс., Ойратии 15 тыс., Иркутску на бани 25 тыс.

В долгосрочное кредитование по жилстроительству, кроме каменноугольных районов и отдельных ведомств, включены: Новосибирский округ—200 тыс., Барнаульский округ—100 тыс., Омский кожзавод—72 тыс. Ойратия—50 тыс. Признано необходимым отпустить коммунальных средств 50 тыс. Щегловску. Кроме того, в счет выделенных сибарской конторой Цекомбанка средств, омскому кожзаводу дается 28 тыс., бийской текстильной фабрике 72 тыс. рублей.

Жалоба Лосевича и других--в Верховном Суде.

ПРИГОВОР КРАЙСУДА УТВЕРЖДЕН.

НОВОСИБИРСК, 8 февраля. Кассационной коллегией Верховного Суда рассмотрена жалоба осужденных по делу Лосевича. Жалоба поддерживалась членами иркутской коллегии защитников Клейменом и московской—Духовским и Патушинским.

Защита указывала на формальные нарушения, допущенные судом. Процесс представляет ряд отдельных преступлений, искусственно связанных в одно целое. Представитель обвинения, отвергая доводы защиты, указывал на исключительную обстановку дела, рисующую разложение всей хозяйственной организации губернии, знаменующую большую социальную опасность.

Суд, в отношении Лосевича, Киселева, Фельгуна, Богданова, Полякова и Кузикова, приговоренных к расстрелу, приговор Крайсуда утвердил. В отношении осужденных Борейша и Голубцова приговор отменен и дело прекращено. Инженеру Добкину наказание снижено с двух лет до 6 месяцев. Осужденные имеют еще право просить о помиловании ВЦИК.

Радио—в крестьянские массы.

ПЕТРОПАВЛОВСК, 8 февраля. Петропавловская губерния в этом году на радиофикацию получила 40000 рублей. На эти средства в 22 волостях и 8 уездных городах будут установлены громкоговорители. Мощность передаточной станции увеличена в 30 раз. Радиофикация имеет огромнейшее значение в губернии, разбросанной на тысячи верст, и даст быструю связь с местами.

Случаи заболевания сибирской язвой.

МАРИИНСК, 8 февраля. Появились тревожные случаи заболевания людей сибирской язвой. В городе зарегистрирован один смертельный случай.

В селе Рубино, Оусловского района, в горбольницу доставлена заболевшая язвой женщина. Дочь этой женщины умерла от язвы в Рубино. Выясняются причины заболевания. В городе закрыта школа, которую посещали члены семьи умершего.

Сибирь получает стекло

НОВОСИБИРСК, 7 февраля. Для нужд деревенского строительства Сибирь получит 14 тысяч листов оконного полубелого стекла. В счет этого количества в Сибирь отправляется на днях 18 вагонов стекла.

Несчастный случай.

ИРКУТСК, 8 февраля. На чугунолитейном заводе политехникума произошел несчастный случай. Рабочего Воронина, работавшего у приводного ремня, затянуло в трансмиссионный вал и пять минут било о потолок. Смерть наступила моментально.

Антианглийская агитация в Китае

Один из рукописных плакатов, вывешенных на митинге в Ханькоу. Изображает расстрелы китайцев индусскими полицейскими, которых содержат английские власти во многих городах Китая для борьбы с революционным движением.

Перевыборы советов Сибири проходят активно

НОВОСИБИРСК, 7 февраля. Из Омска сообщают, что перевыборные собрания продолжают итти успешно. Не было ни одного несостоявшегося собрания. Средняя посещаемость 90 проц. В выборах принимали участие даже дежурные пожарники, приехавшие со своим обозом на выборное собрание.

Иркутские школьники расклеивают плакаты такого содержания: „Папа, ты не забудь итти на выборы".

В Семипалатинске выборы проходят со средней посещаемостью в 70 проц.

В Рубцовском округе выборы начались с небывалой активностью бедняков. Кулак безмолвствует. Всего в округе зарегистрирован только один случай выступления зажиточного. Две крестьянки избраны председателями сельсоветов, в прошлом году их не было ни одной.

Выборы в горсоветы проходят успешно

НОВОСИБИРСК, 6 февраля. В ряде городов Края закончились выборы в горсоветы. На выборы в Красноярске пришло 23 тысячи избирателей или 55½ проц. В Омске выборы заканчиваются с большой активностью избирателей, при посещаемости организованным населением до 80 проц., в других местах до 100 проц. и неорганизованным до 60 проц.

Лампочки Ильича—в деревню

КАНСК, 6 февраля. Заканчивается постройка электростанции в селе Рыбинском. Началась проводка сети в крестьянские дома. От крестьян получено заявок на 100 лампочек. В марте станция заработает.

Успех кооперативной кино-передвижки

БИЙСК, 6 февраля. Отправленная потребсоюзом в деревни округа кооперативная кино-передвижка чрезвычайно заинтересовала население. В тех местах, где она побывала, темп кооперирования сильно увеличился. Передвижка побывала в 133 селах и обслужила 40 тысяч жителей. В связи с успехом в ближайшее время в деревни выезжает вторая передвижка.

Угроза хлебозаготовкам.

РУБЦОВСК, 7 февраля. В Рубцовском округе хлебозаготовки идут с большим успехом. План превышен на миллион пудов. Однако, недостаток тары в складочных помещениях создает ряд затруднений. Свыше полуторых миллионов пудов лежит под открытым небом. В случае неполучения брезентов и мешков заготовки прекратятся.

Жертвы небрежности в шахте.

ТОМСК, 7 февраля. В Анжерско-Судженских копях на шахте 9—10 произошло несчастье. При спуске в шахту рабочих, сорвавшаяся клеть с силой ударилась о землю. 8 рабочих получили ушибы, 3 ранены тяжело.

Несчастье произошло благодаря тому, что в машинном отделении отсутствовал контрольный машинист, обязанный присутствовать при спуске. Виновные привлекаются к ответственности.

ПО КУЗНЕЦКОМУ ОКРУГУ

НА ВЫБОРАХ УСИЛИЛАСЬ АКТИВНОСТЬ ЖЕНЩИН

Эту активность закрепить в дальнейшей работе секций горсовета.

Путь советской активистки

В текущую выборную кампанию мы можем отметить отрадное явление—возросшую активность женщин Что особенно важно, так это то, что подобное явление наблюдается и в деревне. Окружная избирательная комиссия обратила на это обстоятельство внимание районных избирательных комиссий. В их задачу входит закрепить возросшее стремление женщин к активной работе в советских органах. Нужно сделать все, что только возможно для того, чтобы поднять в глазах населения авторитет женщины, тянущейся к советскому строительству. Не нужно повторять, какое это огромное значение имеет в условиях нашей деревенской жизни.

Наиболее активных и способных женщин надо проводить в члены сельсоветов. В тех районах, где особенно проявляется активность женщин надо провести хотя бы в одном месте председателем сельсовета женщину.

Окончив выборную кампанию, надо вплотную приняться за повседневную работу по закреплению активности женщин как вошедших в состав советов, так не вошедших, но ставших за последнюю кампанию ближе к советскому строительству

Успешный ход выборной кампании не только по нашему округу, но и по всей Сибири свидетельствует о том, что можно ожидать всестороннего и энергичного развертывания деятельности новых составов советов. Эти возможности нужно максимально использовать для того, чтобы женщина вошедшая в состав совета, с головой ушла в его практическую работу Особенно важно участие женщин в работе секций горсоветов. Вот об этом то и надо подумать теперь-же, обсудить, учесть прошлый опыт и немедленно впрягаться в работу, тщательно избегая повторения ошибок по тем или иным причинам возникавших прежде.

К. В.

На выборах в Ленинске

У допризывников.

Назначенное собрание допризывников в рабочем клубе на 2 часа дня состоялось вовремя. Из 792 избирателей присутствовали 176. По докладу было много вопросов, 8 человек выступили в прениях. Выступавшие отметили слабость работы секций.

У совторгслужащих.

Собрание союза совторгслужащих состоялось в доме заезжих Ленсоюза Из 288 присутствовали 210 избирателей. По докладу задано свыше 100 вопросов. В прениях выступали 30 человек. Наказ принят единогласно с добавлением об открытии школы 9 летки. Избрали 8 делегатов и 3 кандидата, из них 1 женщина.

Нужно усилить работу.

Собрание рабочих поверхностных цехов было назначено на 3 февраля. Из 498 избирателей присутствовали 252 чел. Были заданы докладчику вопросы и в прениях отмечалась слабая работа как секций, так и самого горсовета.

У работников медсантруд.

На собрании членов союза медсантруд из 111 присутствовали 89 избирателей. Остальные не пришли вследствие того, что дежурили в аптеке, амбулатории и др. Женщин присутствовало 52, из них 18 домохозяек. В горсовет избрано 3 делегата и 2 кандидата к ним.

Среди неорганизованных.

Собрание неорганизованного населения было назначено на 4 февраля в 5 часов вечера. Собрались 325 избирателей, а должны были прийти 520 человек. По докладу задано 20 вопросов, в прениях выступили только 3 человека. Наказ принят единогласно без добавлений. В будущий состав горсовета выбрали пять человек и двух кандидатов, из состава выбранных—одна женщина.

Детская консультация завоевала прочное положение

На консультацию города Щегловска и Химзавода было ропота и недовольства. Немало было трудностей с созданием хорошей консультации, но упорная работа персонала консультации не ослабевала и в конце концов, привела к хорошим результатам. Вначале многих рабочих и служащих возмущало: к чему держат столько сотрудников, такое большое помещение и т. п. Теперь этого ропота не слышно. Всем видно, что помещение становится малым, а сотрудников нехватает, потому что работа развернулась широко. Консультация стала популярной,

Посещающий.

Родители требуют собрания

В школе села Крапивина (того же района) никогда не созывается родительское собрание. А потолковать есть о чем. К примеру, надо бы договориться с учителем школы Покровским о способах воздействия на шаловливых и неисправных детей. Покровский вызывает таких в рик и учиняет им здесь допрос, запугивая исключением. Родители школьников считают, что можно отыскать другие способы воздействия, более подходящие, более разумные и могущие дать лучшие результаты, чем пустое запугивание по примеру старых дореволюционных школ. Но для того чтобы договориться обо всем этом надо, созвать родительское собрание.

А. К. С.

Громкое название, малые дела

В селе Прокопьевском существовала изба-читальня. Работала она сносно, были кружки чтения и т п. Вскоре избу читальню назвали „Райбиблиотекой". Название присвоили громкое, а работа почему то ослабла: кружки распались, посетителей нестало. Несколько дней помещение стояло нетопленным.

Такое положение продолжаться дальше не может. Надо созвать деревенский актив и поставить доклад на его собрании о том, что необходимо сделать для оживления деятельности единственного в нашем селе культурного уголка.

Наблюдающий.

Лучше поздно, чем никогда

У нас, в селе Банновом, Крапивинского района, много взрослых неграмотных. Среди них заметно проявляется тяга к грамотности. Многие из них приходят к учительницам с просьбой привлить на ликпункт, но поскольку ликпункт до сих пор не открыт их не принимают. Банноцы теряются в догадках о причинах, мешающих открытию ликпунктов. В селе была эпидемия, но она давно прошла и следов ее не осталось. Значит эпидемия не причина задержки. Ждут банновцы приезда к себе районного ликвидатора неграмотности или райинспектора но тщетно. И тот и другой, видимо, забыли даже о существовании Банного.

Теперь пропущены все благоприятные сроки, но все же—лучше поздно открыть ликпункт, чем никогда его не открывать.

Филин.

Кулачок-паучок

В Осино-Гривском отделении Топкинского ЕПО на должности приказчика служит кулак Пригодич И И., который имеет 5 коров 7 лошадей и другое хозяйство. Кулак этот очень предприимчивый: он сумел пролезть в маслоартель председателем и всю работу артели вел с таким расчетом, чтоб ее значение свести на нет. Он добился успеха. Артель почти развалилась

Дальше Пригодич сумел пролезть в ККОВ и там тоже работает во вред делу, а в отделении ЕПО наряду с кооперативным товаром торгует своим.

Председателю ЕПО Беляковичу сколько уже раз говорили, что бы выгнать Пригодича, но он стоит за него горой.

Индо.

Вести из районов

Краснинский район.

Переплетная мастерская оборудована при школе семилетке в с. Краснем; на-днях она будет пущена в ход.

Продажа почтовых марок. Во всех кооперативных и торговых организациях района введена продажа почтовых марок. До сих пор марки продавались только на почте.

Кузнецкий район.

Обследование изб-читален. Кузнецкий РИК приступил к обследованию изб читален. Будет проведен учет всех работающих кружков Недавно прошло районное совещание избачей.

Четыре секции. Впервые организованы 4 секции—ликвидации неграмотности клубная, библиотечная и сельского хозяйства при политпросвете Кузнецкого РИКа.

Кружок „Друзей красной книги" создан при Кузнецкой районной библиотеке Выписана партия периодической литературы.

ПАРТИЙНАЯ ЖИЗНЬ

5 МАРТА СОЗЫВАЕТСЯ ОКРПАРТКОНФЕРЕНЦИЯ

Она обсудит вопросы о промышленности и о массовой работе

ПИШИТЕ О СВОИХ СООБРАЖЕНИЯХ ВНОСИТЕ СВОИ ПРЕДЛОЖЕНИЯ

В нашем округе на 5 е марта созывается очередная 3-я партконференция. Кроме отчетных докладов руководящих органов партии, на обсуждение будет поставлено два очень больших вопроса: о развитии промышленности округа и ее дальнейших перспективах и о массовой работе среди рабочих и крестьян. Эти вопросы имеют для Кузнецкого округа большое политическое и практическое значение.

Вопрос о нашей промышленности, ее развитии и развертывании стоит в тесной связи с необходимостью индустриализации страны—задача, которая для развития СССР имеет основное и решающее значение. Для развития нашего хозяйства нужно учесть все наши основные достижения в прошлом, а также и имеющиеся довольно в значительном количестве недостатки. Ясно должны быть вырисованы перед нами и дальнейшие перспективы, считаясь с наличием необходимых средств для рационализации, ремонта, для капитальных и строительных работ, с целью создания новых предприятий, мастерских и оборудования новых шахт. Необходимо учесть количество высококвалифицированных специалистов и рабочей силы, а также средств на создание соответствующих бытовых условий для рабочих в нашем округе: постройка новых зданий для жилищ рабочих и культурно-просветительных учреждений. Кроме того, в связи с расширением и увеличением выпускаемой продукции, стоит необходимость улучшения состояния транспорта—железных дорог, основного нерва тяжелой индустрии.

Вот ряд очень сложных и важных вопросов, без предварительной и серьезной проработки которых не представляется возможным разрешить общий вопрос о дальнейшем развитии нашего хозяйства. К этому необходимо прибавить не менее важные факторы—поднятие производительности труда, нормы выработки, правильные расценки, уплотнение рабочего времени, применение новых способов труда, охрана труда.

В отношении массовой работы сейчас вными мероприятиями должны быть: учет опыта проделанной работы заводских, цеховых ячеек, работы цеховых, групповых, звеновых и сменовых организаторов; правильное руководство со стороны партийных комитетов, выявление достигнутых результатов и имеющихся недостатков; вовлечение и выдвижение на более ответственную работу рабочих от станка, положительные и отрицательные моменты в их работе; выявление общественного мнения среди беспартийных рабочих о выдвиженцах.

Кроме того, нам нужен учет проводимых мероприятий по созданию беспартийного рабочего актива, организованного вокруг ячейки, фабзавкома и других общественных организаций, их количественного и качественного состава; необходимо наладить соответствующее руководство этим активом со стороны парторганизаций. Наряду с этим очень важно наметить конкретные мероприятия в области поднятия культурного уровня и усиления воспитательной работы как среди коммунистов, так и среди беспартийных.

Весьма важное значение должны иметь вопросы производственной агитации и пропаганды и технического образования, особенно беспартийной и комсомольской молодежи, а также работа производственных комиссий и совещаний.

Чтобы все эти вопросы правильно разрешить, необходимо самое широкое участие в этом деле широких масс коммунистов и беспартийных. Просьба ко всем товарищам высказать свое мнение и поделиться своим опытом на страницах печати, отмечая достижения и недостатки, а также внося свои практические предложения по этим вопросам.

Генгер.

ПРОГРАММА КРУЖКА АКТИВА

При АПО окружкома организован кружок актива, который провел уже три собрания. Цель кружка—прорабатывать текущие политические вопросы как со стороны практической так и теоретической, тесно увязывая их с местными материалами. 2 февраля кружок наметил для проработки ряд вопросов, интересующих его членов: о строительстве социализма, стабилизации фашизма, опасности войны, революционных перспективах в капиталистических странах, о руководстве промышленностью (хозяйственник, специалист, профсоюз и партия), классовое расслоение деревни, блок бедняка и середняка, роль совхозов и колхозов, характер государства, пути индустриализации, политика зарплаты, социалистическое накопление.

Очередной доклад Гольдберга „О снижении розничных цен" прошел оживленно. В прениях выступали 14 человек

Всего в кружке 45 человек, из них присутствовали 31.

СВОИМИ СИЛАМИ

Ячейка милиции Кемеровского рудника на одном из последних общих собраний пришла к заключению о крайней необходимости оборудования красного уголка. Чтобы оборудовать уголок—нужны средства Взять их негде. Партийцы решили все таки открыть уголок, внеся на его оборудование личные пожертвования. Кроме того, те товарищи, которые сотрудничают в газете и получают гонорар согласились отчислять его целиком в пользу красного уголка.

Чтобы не осталось это постановление лишь хорошим пожеланием, бюро ячейки должны следить за тем как оно проводится в жизнь.

А-ков.

Институт Ленина

Минувшей осенью были сняты леса, и Москва впервые увидела здание необычайной для нее архитектуры. Большой серый куб, лишенный украшающего орнамента, выдержанный в ритмических соотношениях и пропорциях, приковывает к себе внимание, как смелое искание новых архитектурных форм. В этой архитектурной форме ищут воплощения индустриализационные устремления нашей эпохи, требующей экономности и целесообразности. Красота этого здания—в простоте геометрических форм, в спокойствии линий, прямых и непреложных как мысль гения.

К постройке здания было приступлено в мае 1925 г. Все здание построено исключительно из советского материала, и в основу постройки был положен принцип негораемости—железо-бетон. Там, где только возможно было, для внутренней отделки дерево устранялось, например, оконные рамы сделаны из металла

Здание состоит из четырех этажей и нижнего цокольного и 14-ярусного книгохранилища. Как и внешнее архитектурное оформление здания, так и внутреннее убранство Института подчинено установке на целесообразность: чередующиеся пропорции комнат залиты светом, полны воздуха, не загромождены мебелью и удобно сообщаются друг с другом. В Институте имеется 14 электромоторов, часть которых нагнетает свежий и выбрасывает отработанный воздух в здании, один трансформатор и собственная телефонная станция. Здание связано с узловой радиостанцией имени Коминтерна прямым проводом что позволяет передавать всему миру лекции или заседания в аудитории Института.

* * *

В нижнем этаже помещается знаменитый архив: 13.139 автографов В. И. Ленина, т.-е. рукописей, имеющих хотя-бы одно слово, написанное его рукой, и 1.051 документов в копиях. Архив—это стальная комната, с непроницаемыми, более метра толщиной, стальными стенами, полом и потолком. В этой стальной коробке помещается около 30 больших несгораемых шкафов Помещение для архива построено по последнему слову техники хранения документов—не только огонь, но и даже крупнокалиберный артиллерийский снаряд не в состоянии проникнуть через стальную бронь стен. Задача стальной камеры заключается еще и в том, чтобы путем усовершенствованной подачи в нее воздуха, сохранить постоянный уровень температуры и влажности—это необходимо для более опасного врага рукописей: времени. Многие из рукописей В. И. Ленина были написаны на бумаге плохого качества, часто карандашом.

Архив Института, являющийся единственным хранителем всех документов В. И Ленина, состоит из следующих частей: 1) дооктябрьский период (до октября 1917 г) около 5.000 документов; 2) советский период—14.190; 3) так называемая „официальная часть"—871; 4) книги с пометками Ленина—248; 5) документы, относящиеся к смерти В. И. Ленина и 6) особая часть—416 документов

Общее количество всех документов, хранящихся в архиве, около 21.000, не считая тех материалов, над которыми работал В. И. Ленин в советский период.

В архиве Института находится часть личной библиотеки В. И. Ленина, а также материалы (более 8000), относящиеся к болезни и смерти Ленина: телеграммы, революции и соболезнования, присланные со всех уголков СССР и всего мира.

Задача архива не только хранить эти документы—плановая (повседневная) работа архива заключается в инвентаризации, каталогизации точном научном описании документов, лакировании документов.

* * *

Не менее чем стальная комната архива, примечательно и книгохранилище—четырнадцати-ярусная башня, вздымающаяся на восьми железо-бетонных колоннах, между которыми стены сделаны из сплошного стекла. Эта башня-библиотека расчитана на 600000 томов книг. Подвесные потолки для книг—их 13½ тыс штук—если их положить в одну линию, протянутся на 12½ километров

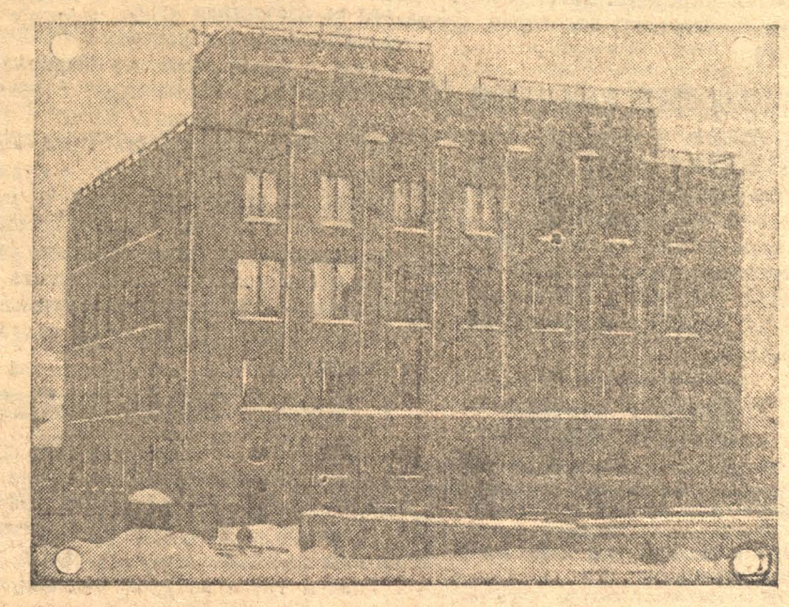

ЗДАНИЕ ИНСТИТУТА ЛЕНИНА В МОСКВЕ

В этой башне из стали и стекла—библиотека Института. Эта библиотека имеет свою особую задачу. „С исчерпывающей полнотой собрать все издания произведений Владимира Ильича; все периодические издания, в которых печатался Ленин; все книги и периодические издания, касающиеся Владимира Ильича и его учения; все те печатные издания, по поводу которых высказывался Владимир Ильич; все печатные материалы посвященные ему. С такой же исчерпывающей полнотой собирается вся литература по истории революционного движения в России и вся литература коммунистических партий",—так определил Институт эту задачу в своем отчете XIV партс'езду.

В библиотечный книжный фонд входят книги партийной библиотеки при ЦК в Женеве, редкое собрание подпольных изданий бывш. агента охранного отделения Меньшикова, большой подбор журналов дореволюционного времени из библиотеки Корнилова, библиотека Дмитровского и др.

Отдел ленинской литературы выделяется в библиотеке Института исключительной полнотой В библиотеке имеются произведения Ленина на русском языке в количестве 855 названий в 659 легальных изданиях и 19 названий в 24 нелегальных изданиях. Сочинений о Ленине на русском языке имеется 605 названий в 759 изданиях Иностранная литература имеется на 18 западных и 22 восточных языках, всего на 40 языках. Произведения Ленина на иностранных языках, в количестве 222 названий в 236 изданиях. Сочинений о Ленине на иностранных языках—220 названий в 225 изданиях.

В библиотеке Института имеются 2050 нелегальных изданий, из них 231 название периодической литературы Нелегальных листков свыше 3 000.

Таков краткий очерк книжного богатства библиотеки Института.

Институт Ленина—крупнейшее и первое в мире научное учреждение, широко поставившее задачей всесторонний подбор материалов для изучения ленинизма.

С. Борисов.

(„Кр. И.").

РАЗГИЛЬДЯЙСТВО НА КОЛЬЧУГИНСКОЙ ВЕТКЕ

По недосмотру задерживаются поезда

Ввести ответственность за выполняемую работу

Вопрос о задержке поездов на станциях—вопрос очень важный для производства. Казалось-бы, что движенческий аппарат настолько должен быть точен, что не может быть и речи о каких то задержках поездов на станциях, кроме причин стихийных, напр: заносов, неисправности путей, крушений и т. д. Но на деле оказывается не так. Поезда зачастую задерживаются по причинам нераспорядительности агентов движения, невнимательного отношения их к делу и подчас преступной халатности.

Задержки поездов приносят громадный ущерб транспорту сами по себе и вызывают излишний расход на рабсилу. Кроме того, например, у нас на станции Топках обычное явление, когда кондукторская бригада, вызванная к поезду, сидит, ничего не делая, в ожидании последнего по 5-6 и более часов. Причина этого—тяга не дает вовремя поезда. Бригада приходит, а состав поезда еще не готов, маневры не закончены, поезд разбросан на нескольких путях и дежурный по станции, вызвавший бригаду, сам точно не может указать, где же именно состав, который нужно принимать.

Наконец, состав готов. Бригада идет принимать и выясняет ряд технических неисправностей: недействующие форкопы, неисправные тормоза, буксы и др., что, благодаря невнимательному отношению к делу осмотрщиков вагонов, не было устранено своевременно. В результате—поезд задерживается до устранения неисправностей.

С горем пополам поезд собрали, он уже принят бригадой и остается только ехать, вдруг начстанции спрашивает дежурного: „а вагон № такой то прицеплен?“ Оказывается—нет, а его нужно обязательно отправить, и вот поезд опять стоит и опять отцепка, прицепка. И это не единичные случаи.

Быть может это получается от того, что дежурный по станции не соответствует своему назначению, а быть может и потому, что у семерых нянек ребенок без глаза; так и наш дежурный. Иногда получая противоречащие одно другому приказания, он в конце концов путается и создаются подобные ненормальности. (У более самостоятельных дежурных дело идет далеко лучше). Но и дежурные иногда порют такую чушь, что потом не расхлебаешь, например, один дежурный, вместо снего очистителя, вперед отправляет поезд, который застревает в снегу и приходится терять много времени и силы для его освобождения.

Такие вещи, конечно, единичны, но вот несвоевременное обнаруживание технических неисправностей вагонов и исправление их в то время, когда поезд должен быть в ходу—очень и очень часто. В этом виноваты агенты службы тяги.

Принимают участие в задержке поездов и коммерческие агенты дороги. Несвоевременное составление документов, невнимательное отношение к их составлению, перепломбировка вагонов, ввиду неотчетливости цифр на пломбах,—все это выясняется, когда уже состав готов, и опять затрачивается время на переделку.

Вот часть причин, вызывающих задержки, принося этим громадные убытки производству. Причины эти устранимы и устранением их нашим хозяйственникам-администраторам нужно заняться в первую очередь, помня, что здесь широкие перспективы для режима экономии.

Прут.

Не работа, а мученье

(*Депо ст. Топки*)

Везде и всюду положение рабочих в производстве улучшается. Условия производственного быта с каждым годом становятся все лучше и лучше.

Однако, в нашем депо дело поставлено по-иному. Если в прошлом году работать кой как было возможно, то в настоящее время этой возможности почти нет: помещение тесно и необорудовано, пар от горячих паровозов застилает все помещение, лишая рабочего воздуха и света, в канавах полно воды, работа производится с факелами, так как электрическое освещение совершенно затемняется паром и дымом от паровозов, работа совершается втемную с постоянной опасностью за здоровье.

В течение последнего года в депо перебывала масса разных комиссий, но толку от них, как от мыльного пузыря.

Рабочие спрашивают: долго-ли будет продолжатся подобное явление?

Д-ль.

Учебная бригада в загоне

По настоянию учкпрофсожа при депо ст. Топки организована ученическая бригада слесарно-паровозной специальности, в которую принято 27 подростков.

Организация бригады началась, примерно, с половины декабря и до настоящего времени далеко еще не закончена. Особенно плохо дело обстоит с учебными мастерскими, которые до сих пор еще не открыты.

Прошло почти два месяца, а администрация участка тяги не позаботилась даже уладить вопрос с помещением для мастерских.

Наметили сначала холодный угол деревянного депо решили там устроить мастерские; прошло больше месяца времени, ничего совершенно не было сделано, а потом санитарная комиссия признала это помещение совершенно негодным и дело этим кончилось.

Ученики бригады в настоящее время распределены по производству и околачиваются там без всякой пользы.

Общежитие для приезжих подростков необорудовано, благодаря чему ребята разбежались по частным квартирам.

Особенно тяжело положение переведенных подростков из Бачатской уч бригады. Этим подросткам, по чьей то милости, не выдана заработная плата с 1-го ноября 1926 г. Ребята положительно голодают, находясь в ужасном положении, без копейки денег.

Дизель.

В Топкинском учкпрофсоже

Взимание членских взносов

Тот недобор членских взносов по участку, который имел место в летние и осенние месяцы прошлого года, в настоящее время на много ликвидирован. Однако, недобор взносов имеется и в настоящее время, о чем говорят следующие данные:

в октябре следовало получить с 1564 чл. союза, получено с 1330 человек, не уплатили—234 чел.;

в ноябре следовало получить с 1518 чел., получено с 1406 чел., не уплатили—112 чел.;

в декабре следовало получить с 2177 чел., получено с 1893 чел., не уплатили—284 чел.

Увеличение недобора взносов в декабре об'ясняется присоединением Новостройки, которая дала увеличение как членов союза, так и неплательщиков.

Помощь безработным

На 1 января по участку числилось безработных членов союза 79 человек. Для оказания помощи безработным имеется специальный фонд, из которого за время октябрь—декабрь выдано по безработице 553 р. 66 к. Имеется в данный момент 964 р. 37 к. Средний размер выдаваемых безработным пособий составлял 5 р. 59 к.; самая меньшая сумма пособия—3 рубля и наибольшая—15 рублей.

В. К.

Основные болезни производства

Предложения секретаря ОК ВКП(б) т. Новикова

На заседании правления АИК

На последнем заседании правления АИК—5 февраля секретарь окружкома партии тов. Новиков во вступительном слове предложил выявить ряд моментов производственной жизни, в частности, отметил слабую производительность труда и указал на необходимость отметить явления, характеризующие состояние производительности труда и предпосылки к ее поднятию.

Высказавшиеся по этому вопросу хозяйственники отметили чрезвычайно слабую трудовую дисциплину в предприятиях АИК, как среди рабочих, так и среди технического персонала.

Основные болезни нашей производственной жизни создаются на почве наличия значительного процента новичков среди рабочих, недостаточной подготовленности младшего административного персонала—десятников, неукомплектованности предприятий техническим персоналом, недостаточной уплотненности рабочего дня и наличия значительного количества прогулов.

Наряду с этим, недостаточная распорядительность технического персонала, нерациональное использование рабочей силы, при наличии на некоторых предприятиях устарелого, ветхого оборудования, — создают частые простои.

В условиях низкой трудовой дисциплины, резко бросается в глаза тактика расценочно-конфликтных комиссий, становящихся зачастую на резко неправильную точку зрения.

Инженерно-техническая секция могла бы внести много ценного в работу предприятий, в частности, в дело втягивания технического персонала в производственные совещания, но работа секции протекает чрезвычайно слабо.

Нельзя не указать на недостаточную сработанность административного и технического персоналов; не изжит еще антагонизм, недружелюбное отношение между „донбассовцами“ и „сибиряками“.

В прениях специалисты отметили своевременность и ценность постановки всех этих вопросов, хотя бы в общей форме. Это вносит новую струю во весь ход работы.

Тов. Новиков, отметив сложность всех затронутых моментов, поставил вопрос о необходимости детальной проработки каждого из них.

Правлением поручено тов. Горячеву проработать эти вопросы и наметить ряд мероприятий к изжитию ненормальностей.

Строится рудник

Растет индустриализация

На наших глазах воздвигается новый рудник. Проходят шурф, шахту, две уклонки.

Не видно, как-то тяжелой работы горняка. А именно она тяжелая. Не было бани, не было места, где-бы можно было отдохнуть душой, провести время за газетой. В мокрой одежде, в глине, продрогший—возвращался горняк домой. Злоба вкралась в душу на адские условия работы, 40 градусный мороз довершал дело. Но горняк не привык унывать.

Вперед движется работа. Распаривает в законченной постройкой жаркой бане свои усталые кости горняк, поддает пару, хлещется веником. Чистенький, в сухой одежде, идет в красный уголок, недавно отделанный. Там же шахтком. Можно посидеть, отдохнуть. Бодрее смотрит рабочий, видя, как на его глазах строются квартиры.

Налаживается и паровое хозяйство. Шахты снабжаются насосами. Вода в шахте откачана. С 5-го приступают к дальнейшей углубке. Снова пойдет работа в стоявшей полтора месяца шахте с водой. По странной игре природы, с откачкой воды из шахты убирается вода и из прилегающей к ней уклонки. Стихия побеждается разумом человека, и твердым упорным сознательным трудом горняка.

Работа двигается. Рудник оживает, растет, ширится. Слышны окрики на лошадей, везущих материалы, поднимающих вагонетку с пород. Раздаются звуки топора плотника, стучит молоток, поет пила.

К вечеру затихает.

В 12 ночи—там и сям мигают огоньки идущих горняков на смену и домой.

Строится рудник, растет индустриализация.

Малышевский.

Гидра контр-революции

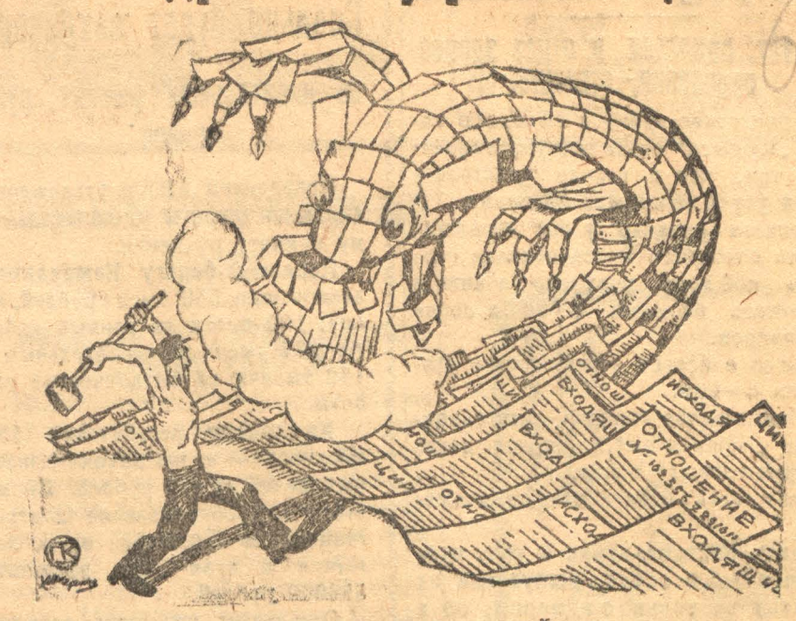

КАК ОНА ВЫГЛЯДИТ СЕЙЧАС

ШАХТЕР И ЖИЛИЩНОЕ СТРОИТЕЛЬСТВО

Строить коллективно

ПК и ПС нужно подковать на обе

В связи с быстрым ростом добычи угля, Ленрудник, имеющий ограниченные рессурсы гражданских сооружений, не в силах удовлетворить нужды разрастающейся промышленности, куда влились новые кадры трудящихся. В связи с этим, число домов и квартир в текущем строительном сезоне, конечно, должно увеличиться.

Ленрудоуправление деятельно готовится к предстоящей большой строительной кампании.

Прежде всего, мы должны вооружиться знаниями, каким бы там ни было путем, не чуждаясь опыта строителя-практика и рядового опытного рабочего.

Без сознательной критики и анализа всех технических приемов, применяемых другими, работа строителя обречена на многие досадные и непоправимые ошибки и на бесхозяйственную трату народных денег.

Новое жилищное строительство должно осуществляться путем коллективной работы всех тех, кто заинтересован в общем строительстве нашей республики.

Производственные комиссии и совещания, особенно строителей, должны быт подкованы на обе ноги. Союз, ячейки партии и само-собою разумеется, хозорганы—обязаны им помочь.

А. Рудницкий.

По приказу--приказом

О несвоевременном под'еме лапортов на коксовых печах Химзавода и писалось много и на производственном совещании обсуждали решений и предложений массу. Толку и до сих пор нет.

Помимо разного рода причин, неразбериха в распоряжениях изрядно портит дело. Вот, к примеру, поступок десятника Беляева.

Однажды он, явившись на работу, приказал рабочему Саберзанову поднять лапорт. Этот попытался возразить (до подачи коксотушителя мастер запретил подымать лапорты). Беляев пригрозил увольнением за неисполнение приказания.

Заводоуправление должно положить конец этой распоряженческой безалаберщине. Она—ущерб производству.

Лапорт.

НАМ ПИШУТ

„Самолету“ вечная память

Кому печально, а хозяйственникам из водного транспорта АИК и веселиться можно.

„Паром-самолет“—язва бесхозяйственности на теле АИК—весной унесет вниз по Томи. Сейчас „самолет“ и десять больших лодок в лед вросли. А как только двинется ледяной покров—„самолету“ вечная память.

Наблюдающий.

Сгорела спецодежда

В складе № 1 на Химзаводе хранилась спецодежда. Лежала спокойно она до тех пор, когда завскладом обнаружил невыносимый запах гари. Развернули тюки спецодежды. Некоторые оказались сильно попорченными. Загорелась шахтерская спецодежда сама по себе—была пропитана для непромокаемости.

Очевидец.

Где наши отпуска?

На новой (Ишановской) шахте рабочие не пользовались за 1926 год отпуском.

Заведующий шахтой на просьбы рабочих об отпуске отвечает—нет вам никакого отпуска.

Зарождается сомнение: не в связи ли с режимом экономии на наших отпусках крест поставили?

Карлик.

Станок без предохранителей

В модельном цехе Гурьевского завода строгальный станок—без предохранителей. Благодаря этому, одному рабочему оторвало половину пальца, а другому—целых три. Но администрация вину сваливает на рабочих.

Рабочий.

„Прижим--экономия“

Два года ШЧ 2 Томской заставляет разносчиц телеграфа мыть полы в помещении телеграфа. Это является нарушением колдоговора. Разносчицы из своего скудного заработка нанимают станционную поломойку и платят ей 3 р. в месяц за мытье полов в помещении телеграфа.

По нашему, тут не экономия, а один „прижим“.

Ерш.

Экономия средств по смете

(*Ст. Топки*).

Учкпрофсож, производя свои расходы по смете, получил экономию средств на содержание аппарата во втором полугодии в сумме 527 руб. 61 коп., которые перечислены на счет профсожа.

ИЗ ВСКРЫТЫХ ПИСЕМ

Здравствуйте, милый дедушка!

Вы меня в последнем письме спрашивали: нельзя ли как нибудь вас устроить на службу у вас в АИК'е. Можно, дедушка,—теперь все можно. У нас, дедушка, только-бы рука была, а то вы уж хоть и полный инвалид, но у нас на это не обращают внимания. Вы будете сидеть просто так. Вроде как-бы для украшения канцелярии. Только вам, дедушка, придется очки большие приобрести. Все оно будет посолидней.

Есть у нас на Центральной шахте старичок Параев. Так себе старикашка,—давно бы пора на печке сидеть, а он еще работает. Рука сильная есть, т. е. Иван Иванович, помощник управляющего. И хорошо старичку живется. Наденет это он на лоб свои большие очки и давай рабочим денежки отсчитывать. Ну, бывает и обсчитается на полсотенки. „Рука“ выручает. Прикажет выписать для этого старичка 30 рублей, как будто-бы вознаграждение за раздачу денег, да и баста. Вы может быть, дедуся, подумаете, что все без исключения получают за раздачу? Нет. У остальных „руки“ нет.

Вот что, дедушка, чтобы нам лучше АИК ободрать, так мы давайте сделаем вас выписным. Вы нам подайте заявление. Это ничего, что вы ничего не умеете делать. Тут главное не дело, а апломб. Фигура у вас, славите господу, хорошая, выкинуть вы можете основательно, да и очки то не забудете купить. Вот вам и все.

К примеру, дедушка, есть у нас на руднике главбух Александр Михеевич, косая сажень в плечах. Выписной, из Харькова. Здорово ему дедушка заплатили под'емных, и на семью выдали и на все. Здесь он триста рублей получает и только знай—газетки почитывает. Да и зачем ему, дедушка, работать!

Но Михеевичу то видно уж зазорно стало денежки зря получать—уезжать чудак думает. Да и то сказать: порядочно он денежек-то себе в карман положил. Проездные еще, за подписи на актах об осмотре зданий триста рублев, да, наверно, и на обратную дорожку позолотят. Вот оно и подберется тысченки под три с половиной.

Ничего дедушка! Это еще пустяки! Вы подумаете, что это уж за что то особенное платят. Подумаете: что за ум! Нет, милый дедушка, особого-то ума у Михеевича-то, как будто и не видно. Тут главное—слушайся, а насчет всяких улучшений—не заводи речь—начальство лучше знает.

А теперь, дедушка, напишу о „писанине“. Примерно, у нас так бывает: на 100 рабочих—десять служащих и все пишут. А писать, дедушка, много. Хоть вы и не понимаете во всей этой премудрости ничего, да мы и сами то не понимаем, что делаем, ну да я вам как-нибудь опишу.

Выходит рабочий на работу, десятник пишет его сначала в свою книжку, а потом в рапорт. Потом этот рапорт должен записаться в 4 табеля, да в сводку, да еще статистику составить. А как подсчет заработка наступит, так и не поймешь, что к чему. Так-же и с материалами. Сколько здесь денег ухлопали на всякие книги и бланки! Не меньше двух тракторов можно было-бы купить.

И понимаете, дедушка: находятся же чудаки—в газету пишут, что, мол, тут непорядки с формами, а того они не знают, что начальству на газету чихать. Ну, они, конешно, по всем правилам и чихают.

А вот есть мелочи, которые можно бы, дедушка, сковырнуть сразу, да видно вот опять эта ручка всесильная выручает. Был у нас в рудоуправлении секретарь, Кинсфатер по фамилии. Получал он 70 или 80 рублей. Осенью, когда набирали молодых красноармейцев,—и он пошел на призыв. И пробыл то он там дедушка, всего три заканных дня. Приходит обратно (не приняли его на военную службу). Хотел было снова взяться за дело, но не тут то было. На его место посадили другого, назвали его управделами и дали ставочку в двести рублей. И все потому: Кинсфатер незаметный человек, а вот новый—енгеровский—этот может служить украшением любого приличного кабинета.

Да вот, дедушка, теперь все, кажется. Приезжайте, милый дедушка. Вы же теперь сами видите, что у нас ума особенного не надо, а так лишь бы фигура была, ну и морщиться, конечно, надо, когда рабочий зайдет. Это тоже необходимо.

Ваш внук

Серафим Иванович Гашнер.

На борьбу с бешенством!

Горсовет, адмотдел и отдел здравоохранения,- ответьте!

За последнее время в редакцию газеты „Кузбасс" стали поступать заметки о том, что в городе участились случаи укуса бешеными собаками

А совсем недавно у нас писалось, что на основании постановления горсовета кой кому поручено ловить и уничтожать бешеных собак и собак без номеров.

Вопрос о борьбе с бешенством становится боевым.

В большинстве городов есть специальные „собаколовы", которые ловят „подозрительных" собак.

У нас есть следующие предложения:

Издать постановление о том, чтобы владельцы собак выпускали их на улицу не только с номером, но и с ошейником и намордником.

Строго следить за выполнением этого; всех собак, появляющихся без номера, ошейника и намордника—ловить и после определенного срока, уничтожать.

Эти мероприятия обеспечат безопасность ходьбы по городу, ликвидируют укусы, что в свою очередь уменьшит инвалидность.

Надо надеяться, что горсовет, адмотдел и отдел здравоохранения обратят на этот участок работы должное внимание.

Все на борьбу с бешенством!

Н. Москвич.

Как оформить жилищно-строительный кооператив

До наступления строительного сезона, когда широко разовьется жилищное строительство, надо знать, как организовать, а главное оформить жилищно-строительный кооператив.

Для оформления кооператива надо знать следующее: Если записались не меньше 10 человек, то может быть организован кооператив После записи созывается организационное собрание учредителей—членов для принятия устава, определения вступительного взноса, паевого взноса, района деятельности, выбора правления, ревизионной комиссии и пр.

Размер первоначального паевого взноса можно рекомендовать не ниже 50 рублей, внести же эту сумму допускается в рассрочку по постановлению общего собрания. Вступная плата может быть установлена в один рубль. Район деятельности кооператива следует распространять на рабочих и служащих определенных учреждений, цехов, шахт и т. п., о чем должно быть точно оговорено в уставе.

Принятый организационным общим собранием устав подписывается учредителями (не менее пяти человек) и при заявлении направляется в 4-х экземплярах в окружной Отдел Местного Хозяйства для регистрации

После этого т-во приобретает право юридического лица и может приступить к работе.

Жилкооперация—организация добровольная и каждый член в любое время может выйти из состава товарищества и внесенный им паевой взнос подлежит возвращению, за вычетом амортизационных, размер которых определяется общим собранием членов в зависимости от изношенности здания.

Заготовка хлеба и пушнины

По докладу окрплана о ходе заготовок хлеба и пушнины президиум окрисполкома отметил, что слабое поступление яровых хлебов об'ясняется повреждением их ранними осенними морозами.

Немалая, однако, причина этому—отказ заготовителей округа от приема дефективной пшеницы вследствии не увязки сибкраевых организаций по ее сбыту.

Как ненормальность, отмечено еще и то, что Ленинсоюз, в порядке планового снабжения, сдавал ЦРК пшеницу некондиционного качества (121 золотник) тогда, как у них есть более лучшего качества (126 зол.) В дальнейшем, окрвнуторгу предложено произвести обследование ссыпных пунктов округа для выявления возможности снабжения местных ЦРК кондиционного качеста пшеницей.

В части заготовок пушнины, положение удовлетворительное. По сравнению с прошлым операционным годом в это время нынешнего года заготовка увеличилась на 86 проц

Для полного охвата заготовительной емкости горной Шории, предложено срочно пересмотреть сеть заготпунктов в сторону их увеличения по линии Госторга, дабы не упустить утечки пушнины в другие округа, а равно и в руки частника. Л.

Сколько будет затрачено на капитальный ремонт рудников

Правлением АИК'а утверждена смета на затраты по капитальному ремонту рудников.

Правому берегу Кемрудника ассигновано 550 тысяч рублей, из них: 100 тысяч на горные работы, 277 тысяч на строительные и 172 тысячи на механические работы

Химзаводу ассигновано 151 тысяча руб. и на ремонт коксовых печей 88600 рублей. Кроме этого, на дооборудование электростанции на Химзаводе предполагается в этом году затратить 556000 рублей.

Остальным рудникам ассигновано так: Ленинскому—1175900 руб., будет затрачено в 1926-27 г. 727700 р. Прокопьевскому (кроме жилстроительства) ассигновано 361100 руб., в 1926-27 г. затрачено будет 311100 руб.

На строительство новых шахт Ишаново ассигновано 228400 р.

По ремонту Гурзавода в этом году будет затрачено 125000 р.

На жилищное строительство в 1926-27 г. сметой предусмотрено 2019000 рублей, причем из них 367000 руб. будет перенесено на строительство в 1927-28 г.

Кроме этого, предположено построить брикетный завод на 5000 тонн брикета в месяц и сушилку для угля и размельчания пека На эти работы ассигновано 196000 руб., из них в 1926-27 г. будет затрачено 95000 руб.

Общая сумма капитальных затрат на 1926-27 год по предприятиям АИК'а „Кузбасс" выражается в 7.311 тысяч руб.

Местам предложено приступить к составлению проектов по ремонтам и постройкам. В.

НОВОСТИ ДНЯ

Театр ревсатиры. На Кемрудника уже начал работу прибывший коллектив Сибтеатра ревсатиры при кузнецком окружкоме союза горнорабочих.

В состав коллектива вошли: **Анчаров** (автор руководитель), **Ольгин** (ул дномоченный) **Амонтов. Кампэ Разуна. Ваалери, Кириллов, Невский, Чарован, Чарский, Насива** и др. Поставлены будут следующие пьесы: „Мандат", „Преступление Федьки Козыря", „Василиса Мелентьева", живой журнал сатиры (посвященный 7 му с'езду профсоюза) и „Сплошный зык", в последнем примут участие силы кемеровского драмкружка.

Коллективом уже проведено несколько постановок.

В правлении АИК.

Борьба со сверхурочными. В прошлом, сверхурочные работы в АИК'е имели огромное место. В настоящее время правлением предложено сверхурочные работы производить только с разрешением инспекции труда

Рационализация аппарата представительств. Правление АИК дало распоряжение о ликвидации своих представительств и агентств в Берлине, Нью Иорке, Ленинграде, Свердловске и Томске. В связи с этим, аппарат оставшихся представительств значительно сокращен.

В президиуме окрисполкома

Семенное зерно для округа. По докладу окрплана о размежевании чистосортных семян президиум окрисполкома постановил через Сибкрайисполком, настаивать перед Сибкрайсемссудой о переброске в наш округ семянного зерна в количестве 4920 пудов —II го репродукта и 5000 пуд III го репродукта. Кроме этого, не позже 15 февраля должно быть получено недостающие зерно в округе в количестве 31.212 пуд.

Новая электростанция. Президиум окрисполкома обратился с ходатайством в крайисполком о постройке в дер Протопопово (Ленин. р-на) показательной сельской электростанции.

Судебная хроника.

На 1 января 1927 г. в нарсуде 6 участка (Ленинск) осталось уголовных дел 404 За январь месяц поступило 104. Из общего числа (508) рассмотрено 54.

Гражданских дел на 1 января осталось 333, а за январь поступило 54. Рассмотрено из 327,—41 дело.

На 1 февраля всего осталось 800 дел, из коих 454 уголовных и 346 гражданских.

ЧТО СЛУЧИЛОСЬ

Сгорела школа. В ночь на 27 января, в дер. Н вые И ток, Топкинского р-на, от неизвестной причины сгорела школа. Разбуженные крестьяне пробовали тушить пожар, но безуспешно; дом сгорел до тла.

Здание школы оценивается в 8.000 рублей.

Взрыв бомбы. Еще весной 1925 года, мальчик И ан Л бов нашел около с. Красный Яр (Кем районв) снаряд от бомбомета. Взрослые не придали этому значения и бомба в течении 2 лет служила игрушкой для детей.

На-днях ребята вздумали колотить по головке снаряда молотком Раздался взрыв и вбежавшая мать увидала на полу тела двух сыновей. Ивану оторвало кисть левой руки и выбило глаз. Его брат, Николай, отделался сотрясением мозг.

Когда Ивана доставили в больницу, —у него обнаружили еще ряд опасных ранений тела. Он скончался.

Отравился сулемой. Делопроизводитель Усть Сосновского райадмотдела, К р бов, был запержан за пьянство. Во время обыска он, опередив милиционера, вынул из кармана флакон с сулемой и выпил часть его содержимого Коробов—в больницу.

Еще отравление. В с. Шалевском (Щегловского района) отравился формалином гр. Курлюков. Интересно, что Курлюкову—70 лет и видимых причин самоубийства не было.

Нить найдена. У нас сообщалось об ограблении Беловского о-ва потребителей, Бачатского района.

На-днях сотрудниками Ленинской милиции, в соломе, около д. Конева обнаружен похищенный товар на 740 руб По делу задержан преступник рецидивист гр. Конев И. С.

Нападение на кооператив. В ночь на 28 января, неизвестными злоумышленниками совершено ограбление Сергиевского о-ва потребителей Бачатского района.

Преступники, взломав замки, проникли в помещение кооператива, забрали на 1000 р. товаров и скрылись.

13 февраля---стрелковое состязание.

Программа состязаний по стрельбе из 3-хлинейных винтовок.

Групповое состязание.

Представительство по 5 человек от ячейки. Мишень международная 100 на 100 сантиметров, патрон по 5 штук на стрелка, положение стрелка—лежа с руки, результат по большому количеству выбитых очков группой. расстояние 200 метров.

ПРИМЕЧАНИЕ: Участвуют в группах все, за исключением комсостава запаса и кадра, как среднего так и младшего.

Участники должны иметь на руках справку от организации удостоверяющей его состояние в ней членом. На всех участников организациями должны быть представлены списки в окрсовет ОСО к 10 февраля.

Индивидуальное состязание для среднего и младшего начсостава.

Представительство по 2 человека. Мишень та же, расстояние 300 метров, положение произвольное, но без упора, патрон 5 штук на стрелка, условие: большее количество выбитых очков.

Индивидуальные состязания для всех остальных стрелков.

То же, что и для комсостава, но расстояние 150 метров.

Призы для групп.

За групповую стрельбу, команда, занявшая первое место по стрельбе получает 1-й приз, переходящий, имени окрисполкома—10 штук малокалиберных винтовок и 2000 штук патрон.

2-й приз имени окружкома ВКП—полное собрание сочинений т. Ленина.

3-й приз имени окрпрофсовета, переходящий, 5 штук малокалиберных винтовок и 1000 штук патрон.

4-й приз имени отд. Сибкрайиздата—бюст т. Ленина.

Призы за индивидуальную стрельбу комсостава и политсостава.

1-й приз имени ЦРК—часы карманные.
2-й приз имени окрвоенкомата ружье „Монте-Крист".
3-й приз имени окрОНО—книг на 15 руб.
4-й приз—диплом.

Призы за стрельбу для индивидуальных стрелков.

1-й приз—часы с надписью.
2-й приз—газета „Красноармейская звезда на селе" с приложением „Сельской правды" на 1 год
3-й приз—то же на полгода.
4-й приз—диплом.

Начало состязания.

Состязание начинается в 11 часов дня 13 февраля, место стрельбы на Томи выше Кемрудника (большая сопка) участники собираются к окрвоенкомату к 9-ти часам утра

Судейская комиссия.

В состав судейской комиссии входят: председателем комиссии окрвоенком т. Зыкин, членами начучпункта Сажин, от городской ячейки ОСО т. Овчинников и ответсекретарем т. Макаркин.

Кто участвует в состязании.

В состязании участвуют: ячейки ОСО города, Кемрудника, Химзавода, КВЗ, школы II ст., стрелковые секции и допризывники учпункта.

Окрсовет ОСО.

Физкультура

Лыжница

В путь...

Районный шахматный турнир

Больше внимания шахматам в рабочих клубах!

В Щегловском районе предполагается провести большой шахматный турнир.

Первый турнир (районный) состоявшийся осенью прошлого года, охватил очень небольшое количество участников, в чем были виноваты кружки физкультуры, не выделившие своих представителей на турнир.

К предстоящему-же турниру всем кружкам Щегловского района, вопрос о значении шахмат, необходимо проработать посерьезнее и постараться выделить лучших шахматистов на этот турнир.

На этом турнире желательно-бы было ввести несколько премий, чего, конечно, сделать без посторонней помощи невозможно; окр СФК должен изыскать для этого средства, а ему на помощь должны придти и профсоюзы.

В настоящее время вопрос о шахматах стоит на одном из первых мест в физкультуре и мы ему должны уделять большее внимание. Б. Ф. Ш.

Хромаем...

Стрелковая секция при Химзаводе начала работать с декабря месяца. В секции работают 40 человек, из них 15 девушек. Для занятий нет винтовок

Правление кружка должно об этом позаботиться. А. Т.

Физкультурная стенгазета

Кружок физкультуры при Химзаводе начал издавать стенную газету. Первый номер газеты вышел к юбилею кружка.

Теперь газета заглохла—не выходит.

Правлению кружка следует обратить внимание. **Физкор Т.**

Новости науки и техники

Опасность чернильных карандашей

В целом ряде городов СССР обнаружены отравления школьников, носящие почти всегда одинаковый характер. Исследования показали, что отравления эти вызваны, главным образом, чернильными карандашами, изготовляющимися из ядовитой краски—метиллвиолета Отравления обыкновенно бывают при заострении карандашей При этом мельчайшие частицы грифеля попадают в глаз и грязнят руки. Если этих частиц собирается мно го, то застревая в коже, они медленно всасываются в ткани, вызывая омертвение их. Отравление проявляется в виде лихорадки, слабости, катарра кишечника, и желтухи. Бывали даже случаи гангрены Предупредить описанные последствия отравления можно лишь немедленно вырезав место проникновения яда, вместе с ближайшим участком окружающей ткани.

Тихие звуковые волны

На заседании Академии Наук в Соединенных Штатах, проф. Вуд, известный своими работами по ультра-фиолетовым лучам, сделал интересный доклад о своих опытах с звуковыми волнами большой частоты. Приводя в колебание с помощью сильного электрического переменного тока кварцевую пластинку он получал в воздухе или в воде волны с числом колебаний от 100 до 400 тыс. в секунду, т.-е. на 2-3 октавы выше самого высокого звука, воспринимаемого человеческим ухом. Длина этих волн 1,29 сантим. От действия этих волн, вода нагревается, маленькие рыбы, черви и мелкие морские животные убиваются меньше, чем в минуту Будучи направлены на руку они вызывают усиленную циркуляцию крови в коже. Эта циркуляция действует возбуждающе Врач Эльдрет применял волны для лечения высших степеней глухоты. Под влиянием этих волн наступало улучшение, продолжавшееся несколько недель.

Ответ. редактор М Г. СОСИН.

ОФИЦИАЛЬНЫЙ ОТДЕЛ

ОБЯЗАТЕЛЬНОЕ ПОСТАНОВЛЕНИЕ № 8

Щегловского Городского Совета Рабочих Крестьянских и Красноармейских Депутатов Кузнецкого округа.

г. Щегловск. 31 января 1927 г.

О санитарном содержании жилищ и других мест общественного пользования.

На основании ст. 7 постановления ВЦИК и СНК РСФСР, от 28 июня 1926 г. „об издании обязательных постановлений" и в дополнение обязательного постановления Кузнецкого окрисполкома от 31/III—26 г. № 31, горсовет постановляет:

Обязать всех домовладельцев и жильцов в коммунальных домах, равно все государственные, общественные, кооперативные и частные учреждения, предприятия и организации в лице заведывающих последними, находящихся в г. Щегловске, Химзаводе и Кемруднике, с момента опубликования настоящего постановления производить следующие мероприятия по санитарному содержанию дворов, улиц, тротуаров и площадей общественного пользования:

1. В каждом домовладении, где не имеется, устроить отхожие места и выгребные (помойные) ямы, которые очищать периодически по мере накопления в них нечистот, с отвозкою их в указанные места.

Примечание: На зимнее время, при отсутствии постоянных вырытых в земле ям, могут быть устроены временные ямы из снега в одних определенных местах

2. Воспрещается выливать и выбрасывать на улицы и во дворах какие-бы то ни было нечистоты и мусор помимо выгребных ям.

3. Производить регулярную очистку от снега тротуаров.

4. Крыши жилых построек очищать от снега с 1 марта по мере наноса впредь до полного стаяния.

5 Очистку базарной площади от навоза и всех нечистот производить еженедельно после базаров.

6 Вывозка и свалка навоза, мусора и других нечистот производится в специально отведенные для того места в гор Щегловске коммунальным отделом, а по Химзаводу и Кемруднику—администрацией последних

7. Виновные в невыполнении указанных выше санитарных мероприятий подвергаются взысканию в административном порядке, в первый раз штрафу на 10 руб. или принработам до 5 дней, а при повторности нарушения—штрафу до 100 руб. или принработам до 1 месяца

8. Наблюдение за выполнением настоящего постановления возлагается на органы милиции.

9. Настоящее постановление вступает в силу в 2-х недельный срок с момента его распубликования.

Председатель Горсовета В Базанов.
Секретарь Чернович.

Об'явления.

ОКРЛЕСОТДЕЛ

настоящим об'являет, что 7 го марта с г., в 12 часов дня, в помещении ЛО назначается с ревнование на продажу древесины из Нижне-Томского лесничества с площади 220,78 гектар, с запасом в примерном количестве:

Строевой пихты и ели 9212,0 кубич метр. и дровяной 2306,0 к метр., а всего—11518,0 куб. метр. на сумму (по оценке) 10529 рублей.

К-тШ18—1 Зав. окрЛО **Масленкин.**

Утеряны и похищены:

Воен. уч. карт, выд. устюженинским вол. военком., на имя Телепнева А. П. 162

Парт. билет, выд. Кузнецк окр. ВКП(б) № 829324, на имя Суранова П. В. 163

Член рабкооп. книжка № 657, выд. лен. ЦРК, на имя Сумина М. Д. 164

Конская карт., на имя Китаева У. Ф. 165

Воен. уч. карт., выд. ур-бедаревским вол. военкомом, на имя Сологаева А. С. 166

Конск. карт., выд. лен. кон. ком., на имя Попова А. Е. 167

Уд. лич, выд. Евтинским сельсоветом, на имя Сарникова Т. А. 168

Воен. кн., выдан. Крапивинским рикомом на имя Фомина Н Е. 276

Воен. кн., выдан. Боянским виком на имя Кулебакина С. С. 277

Личн. карт., выд. Крапивинским рикомом на имя Пирогова М. Т. 678

Воен. карт., выд. Крапивинским рикомом на имя Черденцева М. М. 279

Воен. уч. карт., выд. Щегловским окрвоенкоматом на имя Кулакова А. Е 140

Чл. союза, кн. СГ, выд. рудоуправлением х. з. на имя Абдумовенкова Н. 268

Расписка на лошадь, выд. Кемеровским рикомом на имя Ефремова Максима. 269

Воен. уч. карт., выд. Морозовским виком на имя Яковенко М. Т. 150

Воен. уч. карт., выд. Пьяновским с/с., на имя Мештева А. В. 151

Уд. личн., выд. Щегловской милицией на имя Д рачева М. Г. 270

Патент, выд. Куз. окрФО на имя Домрачева М. Г. 271

Две багажных квитанции, выд. Сарапульской дорожн. станцией Московско-Казанской ж. д. на получение пред'явителю. 272

Личн. кн. № 231, выдан. Титовским виком на имя Чернова П. Л. 152

Личн. кн., выд. Вагановским виком на имя Филимонова А. А. 153

Личн. кн., выд. Титовским виком на имя Буткова М. М. 154

Личн. кн., выд. Вагановским виком на имя Сафонова А. К. 140

Уч. воен. кн., выд. Спасским увоенкоматом на имя Троицкого В. 273

Чл. инвалид. кн., выд. окр. страх. кассой на имя Кучаева В. 274

Уд. личн., выдан. Пьяновским с/с. на имя Солонина Ивана. 275

Уч. кон. карт. на лошадь, выд. Усть-Сосновским рикомом на имя Кулькова Захара. 135

Личн. кн, выдан. У.-Сосновским рикомом на имя Гуменюк П. К. 134

Личн. кн., выд. Усть-Сосновским рикомом на имя Опарина Я. П. 133

Уч. кон. карт. на лошадь, выд. Усть Сосновским рикомом на имя Пономарева А М 132

СЧИТАТЬ НЕДЕЙСТВИТЕЛЬНЫМИ.

Заказ № 496 Тираж 4000 Гор Щегловск Типография Кузнецкстроя Кузбасс