Пролетарии всех стран, соединяйтесь!

ШАХТЕРСКАЯ ПРАВДА

ОРГАН ПРОКОПЬЕВСКОГО ГОРКОМА КПСС И ГОРОДСКОГО СОВЕТА ДЕПУТАТОВ ТРУДЯЩИХСЯ

ГОД ИЗДАНИЯ 42-Й
№ 83 (10914)
ЧЕТВЕРГ,
27
апреля 1972 года.
Выходит пять раз в неделю
ЦЕНА 2 КОП.

50 СССР

Трудовая поступь Советской России

Работники промышленности Российской Федерации перевыполнили план первого квартала 1972 года по реализации промышленной продукции и производству большинства важнейших видов изделий, говорится в сообщении ЦСУ РСФСР. Прирост промышленного производства по сравнению с первым кварталом прошлого года составил 7 процентов. Производительность труда в промышленности по сравнению с тем же периодом 1971 года возросла на 6 процентов.

При выполнении плана в целом по промышленности отдельные предприятия не справились с установленными заданиями.

(ТАСС).

Хороший помощник—дружба

В канун Первомая для подведения итогов встретились представители двух соревнующихся предприятий. Горняки «Краснокаменской» из Киселевска приехали в гости к шахтерам «Центральной». Давняя дружба связывает коллективы этих шахт, та самая дружба, которая является хорошим помощником в соревновании.

Горнякам «Центральной» было что показать и рассказать. Более 19 тысяч тонн угля добыто с начала года сверх плана, на счету проходчиков около 2 тысяч метров выработок, пройденных дополнительно к заданию. Значительно снижена зольность топлива, сверхплановая прибыль выросла до 139 тысяч рублей.

Хорошо поработали в первом квартале второго года пятилетки и горняки «Краснокаменской», о чем доложил прокопчанам заместитель директора шахты по производству тов. Митичкин. Вот два основных показателя: сверх задания добыто 23470 тонн угля, пройдено 823 метра выработок.

Один из гостей, Герой Социалистического Труда, бригадир проходческой бригады И. Калюта, рассказал на встрече:

— Мы рады, что наш соперник по соревнованию — бригада проходчиков Л. Кожича — работает хорошо, что она уже 20 апреля справилась с заданием четырех месяцев. Посмотрели мы на их работу — здорово парни трудятся и качественно, что, конечно, главное при подготовке очистного фронта. Есть и у нас некоторые успехи. В бригаде 43 проходчика, много молодежи, которой мы всячески помогаем. С обязательствами, которые бригада взяла на себя в честь 50-летия образования СССР, мы, конечно, справимся.

Л. Кожич заверил друзей по соревнованию, что его бригада также не сомневается в том, что обязательства на юбилейный год будут выполнены досрочно.

По итогам соревнования за первый квартал победителем вышел коллектив «Центральной». Начальник района комбината «Прокопьевскуголь» А. Полегких поздравил победителей и пожелал, чтобы дружба двух коллективов крепла с каждым днем.

Н. КОМИССАРОВА.

Трудящиеся Советского Союза! Неуклонно повышайте производительность труда! Боритесь за выполнение государственных планов с наименьшими трудовыми и материальными затратами, строго соблюдайте режим экономии, производительно используйте каждую минуту рабочего времени!

(Из Призывов ЦК КПСС к 1 Мая 1972 года).

В Министерстве обороны СССР

24—25 апреля на совещании руководящего состава Советских Вооруженных Сил были обсуждены вопросы боевой и политической подготовки войск. Заключительную речь произнес министр обороны СССР Маршал Советского Союза А. А. Гречко.

Перед участниками совещания выступил Генеральный секретарь ЦК КПСС Леонид Ильич Брежнев. В своем выступлении он глубоко и всесторонне осветил вопросы внутреннего и международного положения страны и те задачи, которые вытекают из решений XXIV съезда КПСС для Советской Армии и Военно-Морского Флота.

Товарищ Л. И. Брежнев подчеркнул, что заботами партии, трудящихся нашей Родины созданы все условия для плодотворной боевой и политической подготовки воинов, и выразил твердую уверенность в том, что Советские Вооруженные Силы, как всегда, будут успешно выполнять стоящие перед нами задачи, надежно оберегать созидательный труд советского народа — строителя коммунизма.

Выступление тов. Л. И. Брежнева было тепло и сердечно встречено участниками совещания.

ВТОРАЯ ОЧЕРЕДЬ ДНЕПРОГЭСА

ЗАПОРОЖЬЕ. На всесоюзной ударной комсомольской стройке Днепрогэс-2 уложен первый кубометр бетона в фундамент машинного зала. Почетное право сделать это завоевали передовики социалистического соревнования бригады Алексея Гейко, Ивана Королева, Ивана Клименкова.

С вводом второй очереди мощность первенца советской гидроэнергетики возрастет более чем вдвое и достигнет полутора миллионов киловатт. Пуск первых агрегатов намечен в 1974 году.

Здесь же у левобережья, рядом с Днепрогэс имени Ленина, началось строительство второго судоходного шлюза. Пропускная способность Днепра как транспортной магистрали значительно возрастет, откроется бесперевалочный путь грузам.

В ТОРКОМЕ КПСС

Об итогах социалистического соревнования за первый квартал 1972 года коллективов шахтостроительных управлений, участков, бригад по досрочному завершению реконструкции шахт и вводу их в эксплуатацию

Бюро горкома КПСС рассмотрело предложения городского совета профсоюзов об итогах социалистического соревнования за первый квартал 1972 года коллективов шахтостроительных управлений, участков, бригад по досрочному завершению реконструкции шахт и вводу их в эксплуатацию.

Бюро отметило, что коллектив шахтомонтажного управления № 2 по условиям социалистического соревнования добился наилучших результатов.

По итогам социалистического соревнования среди участков и бригад наилучших результатов добились коллектив горного участка № 1 Прокопьевского шахтопроходческого управления треста «Кузбассшахтопроходка»; коллектив монтажного участка № 3 шахтомонтажного управления № 2; коллектив строительного участка № 6 шахтостроительного управления № 3 треста «Прокопьевскуглестрой»; коллектив горнопроходческой бригады тов. Черкашина шахтостроительного управления № 1 треста «Прокопьевскуглестрой»; коллектив бригады монтажников тов. Тараканова шахтомонтажного управления № 2; коллектив бригады плотников тов. Гриднева Красногорского шахтостроительного управления и коллектив комплексной бригады тов. Ватрушкина шахтостроительного управления № 2 треста «Прокопьевскуглестрой».

Бюро горкома КПСС приняло предложение президиума горсовпрофа и признало победителем в социалистическом соревновании за первый квартал 1972 года по досрочному завершению реконструкции шахт и вводу их в эксплуатацию коллектив шахтомонтажного управления № 2. Ему присуждено первое место с вручением Красного знамени горкома КПСС, исполкома городского Совета и городского совета профсоюзов.

Победителями в социалистическом соревновании между участками по досрочному завершению реконструкции шахт и вводу их в эксплуатацию с присвоением первых мест, вручением Почетной грамоты горкома КПСС, исполкома городского Совета и городского совета профсоюзов признаны: горный участок № 1 Прокопьевского шахтопроходческого управления треста «Кузбассшахтопроходка»; монтажный участок № 3 шахтомонтажного управления № 2; строительный участок № 6 шахтостроительного управления № 3 треста «Прокопьевскуглестрой».

Победителями в социалистическом соревновании между бригадами с присвоением первых мест и вручением вымпелов признаны: горнопроходческая бригада тов. Черкашина шахтостроительного управления № 1 треста «Прокопьевскуглестрой», бригада монтажников тов. Тараканова шахтомонтажного управления № 2, бригада плотников тов. Гриднева Красногорского шахтостроительного управления и комплексная бригада тов. Ватрушкина шахтостроительного управления № 2 треста «Прокопьевскуглестрой».

Зенковский район— лучший по благоустройству

Бюро горкома КПСС и исполком горсовета рассмотрели итоги соцсоревнования районов города по благоустройству за первый квартал текущего года.

Лучшие показатели у Зенковского района. Здесь освоены все средства, выделенные ему на капитальный ремонт, текущее содержание объектов благоустройства и санитарную очистку территории.

Зенковскому району присуждено первое место в соревновании районов с вручением Почетной грамоты горкома КПСС и исполкома горсовета.

50-летию СССР посвящается

В связи с подготовкой к празднованию 50-летия образования Союза Советских Социалистических Республик партийный комитет шахты имени Ворошилова наметил провести ряд теоретических конференций.

На днях такая конференция уже состоялась. Она посвящена теме: «XXIV съезд КПСС о задачах партии в области национальных отношений». Присутствующие прослушали лекции старшего мастера ОТК А. Я. Кербса «Ленинское учение по национальному вопросу и современность», заместителя директора шахты по капитальному строительству В. С. Воронова «Единство экономики СССР и союзных республик—залог великой дружбы наций Советского государства». Главный технолог М. И. Пузанов рассказал о «Нации и национальных отношениях в период строительства коммунизма».

Т. МИГУЛЕВ.

В СОВЕТЕ МИНИСТРОВ СССР

Совет Министров СССР постановил перенести день отдыха с субботы 6 мая на понедельник 8 мая 1972 года.

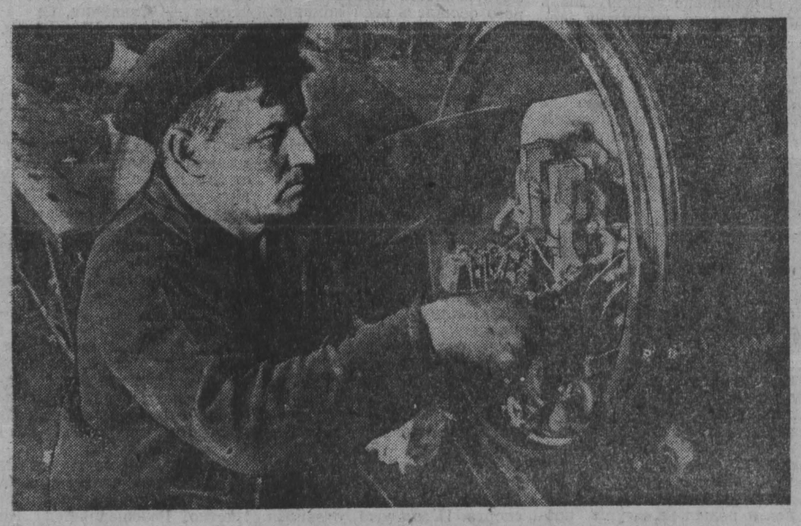

ВСЯ ТРУДОВАЯ биография Аркадия Ивановича Багрянцева связана с одним предприятием — шахтой имени Ворошилова. Здесь он работает уже более двадцати лет. За это время его не раз отмечали как лучшего электрослесаря, а сегодня называют в числе тех, кто успешно несет ударную вахту в честь полувекового юбилея Союза ССР.

Как и подобает коммунисту, Багрянцев считает своим долгом показывать пример в труде и ежедневно перевыполняет технические нормы выработки. Передовой производственник находит время и на общественные дела. Он — член цехового комитета профсоюза, активный агитатор.

На снимке: А. И. БАГРЯНЦЕВ.
Фото А. РАВИЛОВА.

СЛОВО ЛЕКТОРА

Постановление ЦК КПСС «О подготовке к 50-летию образования Союза Советских Социалистических Республик» получило живейший отклик у трудящихся города. Коллективы предприятий, строек, транспорта взяли социалистические обязательства в честь замечательного праздника. И это закономерно. Прокопьевск — частица родного многонационального государства. Трудящиеся его всегда отстаивали и отстаивают интересы СССР в любое время: и в грозные военные годы, и в мирные дни. Вот и сейчас работают они так, чтобы укреплялась мощь СССР, множились богатства Родины. И, конечно же, в дни такой всенародной подготовки к празднику не должен оставаться в стороне тот, кто несет в массы слово партии, пропагандирует ее национальную политику. Задача городской, районных первичных организаций общества «Знание» состоит в том, чтобы усилить пропаганду политики КПСС, содействовать повышению сознательности советских людей, раскрывать возможности для творческого труда прокопчан.

На состоявшемся недавно пленуме городского правления обсуждался вопрос «О роли первичных и районных организаций общества «Знание» в лекционной пропаганде среди трудящихся и задачах подготовки к 50-летию образования СССР».

В прениях приняли участие руководители лекторских групп Ю. В. Турукин из Прокопьевского санатория, Р. И. Чернышева из школы № 21, Л. П. Сухорукова из шахтопроходческого управления № 1 треста «Кузбассшахтопроходка», председатель Зенковской районной организации общества И. А. Козарь, заведующая отделом пропаганды и агитации горкома партии Г. П. Забирова.

В докладе и выступлениях подчеркивалось, что главное направление всей нашей работы указано XXIV съездом КПСС. На современном этапе коммунистического строительства духовные факторы становятся все более действенными ускорителями движения к коммунизму. Поэтому требуются дальнейшая активизация идеологической работы, повышение ее целеустремленности и эффективности, совершенствование всех средств и методов идейного воспитания масс.

Многообразны и сложны задачи идеологической работы, что требует улучшения деятельности всех звеньев общества «Знание» и основного звена — районных и первичных организаций общества, непосредственно связанных с коллективами трудящихся.

Проверка работы большой группы первичных организаций и выступления на пленуме городского правления показали, что многие наши организации являются настоящими помощниками партийных комитетов и бюро предприятий, строек, учреждений. Возрастает их роль в пропаганде знаний, изменяется качественный состав лекторов, более разнообразными и действенными становятся формы работы. Улучшилось распространение общественно - политических знаний, усилилась технико-экономическая пропаганда. По этой отрасли знаний увеличено число лекций, стали проводиться конференции, «недели».

Началась у нас предъюбилейная лекционная пропаганда. В Зенковском районе проведена конференция на тему «Союзу — 50 лет». Во всех трех районах ведется сейчас разработка лекций по юбилейной тематике. В Центральном, например, подготовлены материалы в помощь лектору на темы: «Союз нерушимый республик свободных», «Советский народ — новая историческая общность людей», «Советские пятилетки — героические этапы строительства социализма и коммунизма в СССР», «Экономические и политические предпосылки образования СССР», «Девятый пятилетний план — важнейший этап в продвижении Советского общества по пути к коммунизму».

На некоторые из названных и другие темы подготовлены материалы в помощь лектору также в Рудничном и Зенковском районах. На механическом заводе состоится конференция на тему «Союз нерушимый». Здесь намечено прочитать цикл лекций.

В школе № 28 готовятся стенды, отражающие развитие всех союзных республик, проводятся беседы с учащимися об образовании СССР как торжестве ленинской национальной политики, о Российской Федерации как первом в истории многонациональном государстве социалистического типа.

Составлена тематика и разрабатываются лекции для общественно-политических клубов во многих учебных заведениях. Первые лекции в клубах прочитаны.

Важное значение имеет пропаганда знаний по такой теме, как «Государство и право». В решениях XXIV съезда КПСС указано на то, что в дальнейшем укреплении Советского государства и развитии социалистической демократии большое значение имеет совершенствование советского законодательства, укрепление законности и правопорядка. В этом отношении многое могут сделать в правовой пропаганде лекторы-юристы. Следует отметить, что в последнее время они улучшили лекционную деятельность, читая лекции в школах, на предприятиях, в народных университетах.

Чаще и целенаправленнее теперь читают лекции, проводят беседы члены первичных организаций прокуратуры, народного суда Центрального района.

До юбилея времени много. Но и многое предстоит сделать. На пленуме нашего правления отмечалось, что некоторые первичные организации общества не продумали еще как следует свою деятельность в период подготовки к празднику. Задача состоит в том, чтобы все крупные организации обеспечили на своих предприятиях чтение цикла лекций по юбилейной тематике, в планах необходимо предусмотреть теоретические конференции, консультации. Районные и первичные организации общества «Знание» обязаны укреплять свои ряды организаторской работой, проведением общих собраний, которые должны быть не самоцелью, а средством повышения активности лекторов, усиления пропаганды, улучшения ее качества.

А. ГРОХОВ,
ответственный секретарь городской организации общества «Знание».

СООБЩЕНИЯ ПЛАНЕТА ТАСС

РЕШЕНИЕ КОМИССИИ БУНДЕСТАГА

БОНН. Комиссия бундестага (парламента ФРГ) по иностранным делам завершила рассмотрение законопроектов о ратификации договоров ФРГ с Советским Союзом и Польшей. Принято решение рекомендовать бундестагу ратифицировать эти договоры. За принятие этого решения голосовали представители партий правительственной коалиции — СДПГ и СВДП, против — члены комиссии от оппозиционного ХДС/ХСС.

Документы направлены на заключительное обсуждение в бундестаг.

НА ПРОЦЕССЕ А. ДЭВИС

НЬЮ-ЙОРК. На процессе по «делу» Анджелы Дэвис в Сан-Хосе (штат Калифорния) адвокаты коммунистки вновь заявили решительный протест против попыток обвинения использовать в качестве «вещественных доказательств» личные письма обвиняемой. Защитник Л. Брентон подчеркнул также, что эти письма были незаконно конфискованы агентами ФБР в квартире Анджелы Дэвис в Лос-Анджелесе в нарушение американского законодательства.

НАДЕЖНЫЕ ПАРТНЕРЫ

БЕРЛИН. Промышленные предприятия ГДР — надежные партнеры в деле осуществления комплексной программы социалистической экономической интеграции стран — членов СЭВ.

На 115,1 процента выполнил свою трехмесячную программу заказов для Советского Союза коллектив нефтехимического комбината в Шведте, где перерабатывается советская нефть, поступающая по нефтепроводу «Дружба». Специалисты комбината плодотворно сотрудничают с научно-исследовательскими институтами Москвы, Ленинграда и Новосибирска.

На машиностроительном заводе в Карл-Маркс-штадте на днях закончена отгрузка в Советский Союз промышленной установки для производства полихлорвиниловой пленки.

Все более широкое применение в ГДР находят высокопроизводительные советские станки и другое оборудование. Почти на каждом предприятии республики созданы кружки по изучению советского опыта. Их количество превышает 5000.

НА ФРОНТАХ ИНДОКИТАЯ

НЬЮ-ЙОРК. Войска Народных вооруженных сил освобождения, действующие в провинции Контум, выбили противника из семи военных баз. Патриоты овладели г. Дакто, севернее провинциального центра, и ведут бои на подступах к г. Контум. Три четвертых территории этой обширной провинции на Центральном плато находится сейчас в руках НВСО.

ПАРИЖ. Патриоты Камбоджи в ходе упорных боев захватили важный опорный пункт пномпеньской армии — Спеантрам. За последние шесть дней войска освобождения выбили противника из восьми укрепленных пунктов в восточной части страны.

ЗА ПРАВО НА ТРУД

ПАРИЖ. День борьбы за право на труд, против растущей безработицы провели шахтеры северного района угольного бассейна Севени. Около двух тысяч трудящихся прошли по улицам города Ла Гран-Комб, выдвинув ряд экономических требований.

«АПОЛЛОН-16» ЛЕТИТ К ЗЕМЛЕ

НЬЮ-ЙОРК. 25 апреля космический корабль «Аполлон-16» с космонавтами Джоном Янгом, Чарльзом Дьюком и Томасом Маттингли на борту покинул окололунную орбиту и перешел на траекторию полета к земле. Накануне космонавты были заняты научными экспериментами. Около полуночи была сброшена взлетная ступень лунной кабины корабля. За некоторое время до перехода на траекторию полета к Земле от корабля был отделен небольшой искусственный спутник Луны с научным оборудованием. «Аполлон-16» должен приводниться в Тихом океане вечером 27 апреля.

Завершается Ленинский зачет

Идеям Ильича верны

22 апреля в нашем техникуме был особый день. Подвести итог Ленинского зачета решили на торжественном митинге у памятника Ильичу возле Дворца культуры имени Артема. Колонна юношей и девушек с красным знаменем и гирляндой Славы прошла по проспекту Шахтеров. Под звуки марша все выстроились вокруг памятника.

Митинг открыл директор техникума Г. В. Клюев. Отчитывались лучшие комсорги о проделанной работе, секретарю комитета ВЛКСМ И. Малофеевой сдавали рапорты.

Хочется хотя бы немного рассказать о том, что сделано. Изучены работы Ленина «Великий почин», «Очередные задачи Советской власти», «Задачи союзов молодежи». Провели конференцию «Воплощение в жизнь заветов Ленина», диспут «В человеке все должно быть прекрасно», различные беседы, доклады, вечера.

В Ленинском зачете участвовали 520 человек, из них на 4 и 5 сдали 330. Лучшими признаны группы А-69 и Т-70.

Было что сказать и о трудовых делах комсомолии. Очень хорошо поработала молодежь на коммунистическом субботнике: очистила часть территории завода «Электромашина», неплохо поработала на подготовке жилого дома к сдаче в эксплуатацию.

На всю жизнь запомнят торжественную обстановку вручения комсомольских билетов на этом митинге студенты Рожанец, Клинов, Суворов, Бубнов, Сухов, Гриценко и другие.

Под звуки «Интернационала» была возложена гирлянда Славы к памятнику В. И. Ленина.

Торжественный митинг явился клятвой молодежи верности идеям ленинизма.

З. ШМОРГАН,
преподаватель электромашиностроительного техникума.

КУРС — ТЕХНИЧЕСКИЙ ПРОГРЕСС

ХИМИЯ В УГОЛЬНОЙ ПРОМЫШЛЕННОСТИ

Одним из основных направлений технического прогресса является химизация народного хозяйства, широкое внедрение искусственных и синтетических материалов в промышленном производстве. Огромное народнохозяйственное значение пластмасс и синтетических смол состоит не только в том, что они являются прекрасными полноценными заменителями черных и цветных металлов, но также и в том, что они в 5—8 раз легче стали.

Сотрудниками лаборатории применения новых материалов в горном деле КузНИУИ изысканы полимерные материалы для замены металлических полос в комбинированной системе разработки с гибким перекрытием, клеевые композиции для склеивания сетки в межосевом перекрытии при отработке пластов механизированными комплексами.

Применение в шахтах легких, коррозионностойких полимерных материалов вместо металла способствует повышению производительности труда горняков, работающих в стесненных условиях, и увеличению срока службы оборудования, поскольку новые материалы весьма стойки к агрессивной шахтной среде. По данным промышленных испытаний установлено, что применение эластичных и легких полукапроновых ремней вместо металлических полос при отработке мощных крутых пластов комбинированной системой с гибким перекрытием позволило повысить производительность труда при монтаже в 5,5—8 раз, а применение сплошного перекрытия из капроновой ткани вместо металлических полос соответственно в 35 раз.

Промышленные испытания комбинированной системы разработки с гибким перекрытием из полукапроновых ремней проводились КузНИУИ на шахтах «Краснокаменская», «Ноградская», «Северный Маганак», а сплошного перекрытия из капроновой ткани — на шахте «Ноградская». При испытаниях оказалось, что прочность полукапроновых ремней 7000 кг, т. е. равна прочности металлических полос, а относительное удлинение — 35—40 процентов. Очень прочной оказалась и капроновая ткань, а относительное удлинение ее — 25 процентов. Полукапроновые ремни не изменяют прочность, находясь во влажных шахтных условиях в течение года, в то время как прочность металлических полос за 6 месяцев от коррозии снижается на 15—20 процентов.

Шахтные испытания перекрытия из синтетических материалов показали его работоспособность при высокой производительности монтажных работ, что заинтересовало производственников. Шахта «Краснокаменская» заказала и уже получила полукапроновые ремни, которые будут использоваться совместно с металлическими полосами.

При отработке мощных пологих и наклонных пластов механизированными комплексами ОМКТ и КМ-81 в последние годы наблюдается тенденция к применению межслоевого перекрытия из одной проволочной сетки. Такое перекрытие было испытано на шахте «Осинниковская» комбината «Южкузбассуголь». Металлическая сетка настилалась под крепью КМ-81 в два слоя. Чтобы сократить расход сетки и увеличить производительность труда в монтажном слое, КузНИУИ разработаны устройства для склеивания сетки внахлестку и клеевые композиции. Стоимость 1 метра клеевого шва шириной 10 см колеблется в пределах от 12 до 33 коп., в зависимости от применяемой клеевой композиции. Разрывная нагрузка на шов составляет 3400—3600 кг, т. е. равна прочности сетки. Предложенный способ соединения сетки для перекрытия при отработке пологих и наклонных пластов слоями с применением механизированных комплексов высвободит на каждом квадратном метре перекрытия 0,8 кв. метра сетки. Экономия только по материалам, без учета повышения производительности труда, составит значительную сумму. Следовательно, замена металла полимерами в угольных шахтах позволяет значительно повысить производительность труда и сократить расход металла.

Г. ВОЛКОВА,
старший научный сотрудник лаборатории применения новых материалов в горном деле.

Шахматный клуб ладья

ВЫПУСК № 4 (29)

ПРОКОПЧАНЕ — В ЧИСЛЕ ПРИЗЕРОВ

Почти параллельно проходили три областных первенства по шахматам. Среди женщин — в Новокузнецке, среди мужчин — в Кемерове и среди юношей — в нашем городе.

На удивление здорово сыграла в женском первенстве юная прокопчанка Таня Стефанович. Она не только выполнила норматив первого всесоюзного разряда, но и заняла почетное пятое место, набрав 6 очков из 11 возможных. Причем впереди ее оказались только признанные лидеры Тамара Сорокина, преподаватель СМИ, в прошлом прокопчанка. На втором месте Любовь Аникаева, чемпионка ЦС «Урожай». Третье место поделили молодые, но уже опытные перворазрядницы из Новокузнецка Галина Кривощекова и Ирина Хомутова. На этом первенстве состоялась встреча Сорокина — Стефанович. Тамара как бы передала эстафету поколений новой перворазряднице (шестой по счету) Татьяне.

☆☆☆

Одиннадцать туров в Кемерове определили нового чемпиона области среди мужчин. Этот почетнейший титул завоевал новокузнецкий кандидат в мастера В. Романов. Второе — третье места поделили многоопытные А. Богданас (Кемерово) и В. Штукатуркин (Новокузнецк). Приятно, что в дележе четвертого места участвуют два прокопчанина: кандидаты в мастера Г. Дудин и Вяч. Исупов.

Оба они впервые добились значительного успеха: по результатам областного первенства они вошли в состав сборной Кузбасса.

Третий прокопчанин Г. Делидович выступал крайне неудачно и занял место в третьем десятке.

☆☆☆

Трудно пришлось Юре Малкину: накануне «шахматной горячки» он завоевал почетное право участвовать в мужском чемпионате Кузбасса, войдя в тройку лучших шахматистов города. После недолгих колебаний Юрий предпочел играть в юношеском турнире и, как думается, теперь не жалеет. Еще бы! Он ведь чемпион Кузбасса! Труден был и его путь к победе. Вялый, даже неудачный старт, раскачка в середине и мощный финиш. В итоге — наивысший успех, юные прокопчане — молодцы! Они пропустили в пятерку призеров только одного Игоря Белоголова из Новокузнецка (второе место). Итак, Олег Потемкин (школа № 69) — бронзовый призер, Виктор Гальт (школа № 12) — четвертый, Борис Шмаков (школа № 36) — пятый.

ВЛАДИМИР ИСУПОВ — В СБОРНОЙ РЕСПУБЛИКИ

Такое решение принял тренерский совет Всероссийской федерации. На учебно-тренировочном сборе в Нальчике Владимир в матчевой встрече с юношами Грузии, выступая на третьей доске, принес сборной 2,5 очка из 3. Дважды он обыграл кандидата в мастера Кущяна. Россияне выиграли — 13:11.

В конце июня сборная республики, в составе которой шесть юношей и две девушки, соберется в Новороссийске на тренировку и отдых.

А 12 июля в Киеве начнется 12-я Всесоюзная спартакиада школьников. Ребята, участники школьного первенства города, обещали мне, что в игре с ними Владимир найдет достойных спарринг-партнеров и не потеряет спортивную форму к первенству СССР.

П. ЗОРИН.

БАЛЛ ПЕРВОРАЗРЯДНИКОВ

Только перворазрядники участвуют в XV чемпионате школьников города. Такого еще не бывало!

Да и вряд ли могут похвастать таким составом многие крупные города республики. Это, бесспорно, выдающееся соревнование юных, выходящее за рамки городского масштаба. Посвящается оно 50-летию образования СССР.

12 перворазрядников повели борьбу за очки, места и норматив кандидатского балла. Среди лидеров достойные друг друга — Владимир Исупов (школа № 1), Виктор Гальт (школа № 12), Юрий Малкин (школа № 1). Видимо, соперничество этих шахматистов даст нового чемпиона. П. НИКОЛАЕВ.

ХРОНИКА КЛУБА

● ПОСЛЕ двухмесячной борьбы закончилось командное первенство среди угольщиков. 12 коллективов благополучно финишировали в «марафоне поневоле» и получили зачетные спартакиадные места. Кубок завоевали шахматисты КузНИУИ, блестяще сыгравшие последний матч со своими коллегами с мехзавода — 5:0. Второе место заняла команда шахты «Ноградская», опередившая металлистов.

● ОБКОМЫ профсоюза медработников и связи провели соревнования. В обоих турнирах отличились прокопчане. За медиков города выступали хирург горбольницы Редько, шофер «скорой помощи» Пятов и фельдшер Шапошникова. Среди девяти городов наша команда уверенно заняла первое место.

Команда городского узла связи выставила Зеленова, Дмитриева и Власенко. Они отлично провели весь турнир и заслуженно заняли первое место в области.

● ЗАКОНЧИЛСЯ чемпионат города, а чемпиона он не определил, так как по 10,5 очка набрали трое: кандидаты в мастера Г. Дудин, Вяч. Исупов и школьник Ю. Малкин. Для выявления чемпиона города между ними состоится матч-турнир в два круга. Всего на полочка отстал от них чемпион шахты «Ноградская» В. Таранников. От Владимира Исупова, ученика школы № 1, ждали большего. Пятое место, видимо, результат усталости и переживаний после чемпионата школьников СССР, в котором из-за срыва на финише он занял седьмое место.

● ОБЪЯВЛЯЕТСЯ запись в классификационные турниры по шахматам. В них любители могут испытать свои силы, повысить или подтвердить разряд. Турниры начнутся 4 мая в 18 часов во Дворце спорта.

● 28 И 29 АПРЕЛЯ во Дворце спорта состоятся блицтурниры в честь праздника 1 Мая. 28 апреля — блицтурнир шашистов, а 29 апреля в 17 часов — блицтурнир шахматистов.

7 мая в 12 часов проводится блицтурнир, посвященный Дню Победы.

Вяч. ИСУПОВ.

СЮРПРИЗЫ И НЕОЖИДАННОСТИ

Три дня кипели страсти в шахматном клубе Дворца пионеров, где прошел традиционный розыгрыш кубка среди средних школ. По сути дела это командное первенство гороно.

В финале 16 команд по олимпийской системе должны были разыграть переходящий приз, грамоты и вымпелы.

Но одна команда так и не вышла на старт (первая неожиданность) главного турнира. Между тем, ребята 47-й школы, имея в прошлом много побед, располагали силой разрядников (Игорь Аброськин и Рита Вальтер и др.). Вот только преподаватель физвоспитания Евдокия Степановна Усанина забыла сообщить команде о начале розыгрыша, лишив тем самым ребят огромного спортивного удовольствия — соревноваться.

Неожиданности и сюрпризы чередовались с победами и поражениями.

Жребий свел в первом бою команды 2-й и 69-й школ. Оля Котлобаева принесла победу своей команде. Выиграла 69-я (3:2). Сюрприз преподнесли шахматисты 4-й и 35-й школ. Они встретились за третье место. Перевес склонил в свою пользу капитан команды школы № 4 Юрий Кукушкин. А за первенство сражение вели действительно сильнейшие. Сбылась давнишняя мечта ребят школы № 12: впервые завоеван в трудном испытании кубок Дворца пионеров.

За команду-победительницу выступали братья Виктор и Валера Гальт, Виктор Костин, Виктор Екимов и Таня Заяц. Отличились также шахматисты школы № 7, занявшие пятое место.

Плохо то, что шахматы не включены в спартакиаду гороно как обязательный (зачетный) вид. Отсюда и спокойствие отдельных преподавателей физкультуры.

Олимпийская система проведения городских соревнований оказалась не лучшим способом выявить победителей, если учесть, что в городе сейчас несколько сильных шахматных команд.

На снимке: турнир, посвященный дню рождения В. И. Ленина. На переднем плане играют В. ЛОМАКИН (школа № 61) и В. ЕКИМОВ (школа № 12).

На досуге

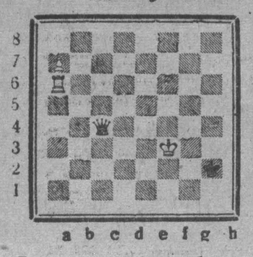

Белые начинают и добиваются победы.

Белые: Крf3, Лаб, па7—3;
Черные: Крh2, Фс4—2;

Спорт — Спорт — Спорт — Спорт

ПРОЩАНИЕ С «БРОНЗОВЫМ АТЛЕТОМ»

«Бронзовый атлет», приз за командную победу на чемпионате Кузбасса, после двухлетнего пребывания в прокопьевском Дворце спорта сменил свою прописку. После прошедшего чемпионата, состоявшегося в нашем городе, он обрел новых хозяев, кемеровчан.

Прокопчане заняли лишь третье место, пропустив впереди себя еще и новокузнецких атлетов. Проигрыш досаден, тем более что хозяева помоста готовились к чемпионату особенно тщательно.

За каждым поражением скрываются объективные причины. Сейчас, когда наступило время итогов, погрешности в расстановке сил в команде вырисовываются особенно рельефно. Именно расстановка сил и просчеты в тактике отодвинули прокопчан на третье место.

Первым «баранку» записал в счет команды перворазрядник Гаврилов, выступающий в легком весе. В этой же категории на помост вновь вышел и многократный чемпион Кузбасса мастер спорта Л. Сергеев. Он без труда вновь подтвердил свое преимущество, выиграв дуэль у беловского легковеса И. Шабалина. Под таким мощным прикрытием Гаврилов и пошел на штурм норматива кандидата в мастера спорта. Жим и рывок выполнил благополучно. В толчке на весе 130 кг его вдруг залихорадило. Во всех трех попытках снаряд не шел выше груди. Уже потом в раздевалке, тяжело переживая неудачу, он сожалел, что не заказал меньший начальный вес.

Кто знает, как бы тогда сложилась борьба на помосте, но первая «баранка» стала тревожным сигналом.

«Неуд» получил и средневес И. Сероклинов. Его самоуверенность слишком дорого обошлась всей команде. Заказав, вопреки всем канонам «железной игры», первоначальный вес 135 кг, который не всегда брал даже на тренировке, он так и не смог совладеть со снарядом. После этого успехи прокопчан пошли на убыль, а ведь между тем...

Между тем шанс сохранить «Бронзового атлета» все-таки был. В наилегчайшем весе третьим призером стал В. Семенихин. В легчайшем вновь не было равных вернувшемуся на помост после двухлетнего перерыва мастеру спорта В. Печенкину. Набрав в сумме троеборья 285 кг, он далеко оторвался от своего ближайшего конкурента, новокузнечанина Н. Москвитина.

Среди полусредневесов опять надежно выступил горняк шахты «Коксовая» В. Кузнецов. Более того, горный мастер решил на этом чемпионате стать мастером спорта. И зал уже готовился приветствовать нового обладателя серебряного значка, но барьером стали всего лишь 2,5 кг в толчке. Не смог Кузнецов осилить последние 150 кг. Ну что же, спорт есть спорт.

И вновь подтвердилось уже устоявшееся положение: легкие веса — конек прокопчан, средние и тяжелые — ахиллесова пята.

Кемеровчане же особенно сильны именно в этих категориях. Из восьми рекордов, установленных на соревнованиях, хозяевами шести стали штангисты из областного центра — Сунайкин, Скубаев, Почекаев и Шведчиков, установивший три юношеских достижения.

Полусредний вес стал своего рода апогеем, откуда преимущество прокопчан стало таять на глазах. С. Мирошников, вышедший на помост в компании полутяжеловесов, ничего не мог противопоставить «геркулесам» из Кемерова Скубаеву и Почекаеву, с первых подходов заявивших о своем желании обновить рекорды Кузбасса.

И они это сделали. Сначала с почином выступил Скубаев, средневес, выступающий в интересах команды в более тяжелой категории. Показав в жиме 155 кг, он утяжелил рекорд беловчанина Юмашева сразу на 2 кг. Но Почекаев идет дальше. Он еще 2,5 кг добавляет к новому достижению.

В спор фаворитов пытался вмешаться полутяжеловес из Мысков Г. Боровиков, но тщетно. Разошедшийся Почекаев и в рывке пошел на рекорд. Ему удалось зафиксировать 138 кг — отныне это самое высокое достижение. Кстати, и в троеборьи рекордсмен показал рекордный результат — 470 кг. Скубаев проиграл ему 37,5 кг, а Боровиков — 40.

Достижения же Мирошникова здесь скромны. Например, в толчке он проиграл лидеру 27,5 кг.

Результаты тяжеловесов, вопреки логике, оказались менее значительны, чем у их более легких коллег. Здесь обошлось без рекордов. Кандидат в мастера Г. Поцелуенко вновь утвердил свое превосходство в первой тяжелой категории. В сумме троеборья он набрал 435 кг. Горняк с шахты «Красногорская» Ю. Маковский пронграл победителю 40 кг, пропустив впереди себя на второе место молодого атлета из Кемерова В. Шведчикова.

А во втором тяжелом весе соревнования прошли по уже проверенному многолетнему сценарию. За чемпионское звание спорили только два атлета: кемеровский ветеран В. Сергеев и киселевец А. Бедарев. Ленту чемпиона получил кемеровчанин с суммой троеборья 415 кг.

Итак, «Бронзовый атлет» сменил прописку, и вместе с ним появился повод для размышлений в подготовке спортсменов тяжелых категорий. Если в легких весах прокопчане несомненно сильнейшие, то к средневесам, полу- и тяжеловесам этот эпитет явно не подходит. Нейтрализовать кемеровских рекордсменов можно только такими же результатами.

В. ЩЕРБИНИН.

На снимках: (слева) сильнейшие полу- и средневесы области, второй справа — В. КУЗНЕЦОВ. На помосте чемпион Кузбасса, мастер спорта Л. СЕРГЕЕВ.

Фото А. РАВИЛОВА.

Редактор В. Л. БАРИНОВ.

КИНО

КИНОТЕАТР ИМЕНИ Н. ОСТРОВСКОГО

Конец Любавиных (10, 12, 14-10, 16-10, 18-15, 20, 21-45).

КИНОТЕАТР ЮНОГО ЗРИТЕЛЯ «СМЕНА»

Зал «Кругозор» — **Друг мой Колька** (9-15, 11-15, 13-15, 15-15). **Мужчина и женщина** (17-15, 19, 21). Зал «Глобус» — новый художественный фильм **Метелло** (9-30, 11-30, 13-30, 15-30, 17-30, 19-30, 21-20).

КИНОТЕАТР «СПУТНИК»

Кочующий фронт (14-20, 16, 18, 20).

КИНОТЕАТР «БУРЕВЕСТНИК»

Рудобельская республика (10, 12, 14, 16, 18, 20, 22).

КИНОТЕАТР «ЧАЙКА»

Антрацит (10, 12, 14-10, 16, 18, 19-50, 21-50). Хроника — **Званый ужин** к сеансам 12 и 19-50.

КИНОТЕАТР «АВАНГАРД»

За рекой граница (10, 12, 14, 16, 18, 20, 22). Хроника — **Землетрясение в Ташкенте** к сеансам 18, 20.

КИНОЗАЛ ДК ШАХТЫ ИМЕНИ ВОРОШИЛОВА

Поднятая целина — вторая серия (13, 17, 19, 21).

ВСЕ СТОЛОВЫЕ ОРСа «КИРОВУГОЛЬ»
принимают **ЗАКАЗЫ НА ОБСЛУЖИВАНИЕ ПРАЗДНИЧНЫХ И СЕМЕЙНЫХ ВЕЧЕРОВ**

Ваш праздничный стол будет красивым и обильным, если вы посетите выставки-продажи,
которые проводятся 29—30 апреля
в столовых №№ 2, 4, 14, в ресторане «Русский лес», кафе «Романтик», в отделах кулинарии от столовых №№ 6, 9 16, ресторане «Славянский базар», в магазинах №№ 14, 82, 97, 61, в комбинатах шахт: «Коксовая», «Зенковская», «Красный углекоп», «Северный Маганак».

ВО ВСЕХ СТОЛОВЫХ ПРИНИМАЮТСЯ ЗАЯВКИ НА ИЗГОТОВЛЕНИЕ КУЛИНАРНЫХ И КОНДИТЕРСКИХ ИЗДЕЛИЙ.

Пользуйтесь услугами общественного питания!

ОРС «КИРОВУГОЛЬ»
проводит
ПРЕДПРАЗДНИЧНЫЕ ВЫСТАВКИ-ПРОДАЖИ МОЛОЧНЫХ ПРОДУКТОВ
27 апреля
в магазинах № 74 (ул. Селиванова), № 97 «Снежок»
КОЛБАСНЫХ ИЗДЕЛИЙ
29 апреля
в магазинах № 61 «Восход» (Ясная Поляна), № 69 «Горняк», № 74 (ул. Селиванова), № 1 «Стрела», и № 97 «Снежок».

МАГАЗИН «ПРИВАЛ»
с 27 по 29 апреля
проводит
ВЫСТАВКУ - ПРОДАЖУ ВЕЛОСИПЕДОВ
На выставке будут представлены велосипеды мужские, подростковые, школьные, мотовелосипеды, мотороллеры.
Продажа производится за наличный расчет и в кредит.

ПРОКОПЬЕВСКАЯ ЛЕСОПЕРЕРАБАТЫВАЮЩАЯ БАЗА комбината «Прокопьевскуголь» продает в неограниченном количестве деревянные вагонные стойки диаметром до 12 см, длиною до 3 метров по цене 30 копеек за штуку.
Адрес базы: ул. Подгорная, 47.

КОМБИНАТ «ПРОКОПЬЕВСКУГОЛЬ» доводит до сведения граждан города Прокопьевска о том, что самовольная застройка, посадка огородов и выпас скота на горных отводах шахт запрещаются. За последствия шахты ответственности не несут.

АТЕЛЬЕ «ТЕХНИКА» принимает заказы от населения, детских и лечебных учреждений на зарядку аккумуляторов.
Обращаться по адресу: пр. Шахтеров, 10. Телефоны: 2-33-22 и 2-33-03.

УНИВЕРМАГ ИМЕЕТ В ПРОДАЖЕ
ткани: хлопчатобумажные, шелковые, шерстяные; трикотаж; пальто демисезонные мужские, для мальчиков и девочек, пальто мужские и женские зимние; брюки и сорочки мужские и детские; чулочно-носочные изделия; обувь кожаную и резиновую; сувениры разные, галантерею, платки, косынки, кашне, шарфы, пояса женские, сумки женские полухозяйственные; хозяйственные товары, люстры, подвесы, настольные лампы; посуду оцинкованную и эмалированную.
Секции ежедневно пополняются новыми товарами. Товары продаются за наличный расчет и в кредит.
Универмаг работает без выходных дней.
За справками обращаться по телефонам: 4-42-08 или 4-46-51.
СПЕШИТЕ ПРИОБРЕСТИ ПОДАРКИ К ПРАЗДНИКУ.

Применяйте автоматику

На 9 месяцев рассчитан конкурс, объявленный управлением внутренних дел облисполкома совместно с областным советом Всероссийского добровольного пожарного общества и монтажно-наладочным управлением треста «Сибспецавтоматика», на лучшую организацию работы по внедрению и эксплуатации средств автоматической пожарной и охранно-пожарной сигнализации на важнейших объектах народного хозяйства Кузбасса.

В конкурсе могут принять участие работники государственного пожарного надзора и профессиональных пожарных отрядов и частей, вневедомственной охраны городских и районных отделов внутренних дел, местных советов добровольных пожарных обществ, монтажно-наладочных участков Новокузнецкого управления треста «Сибспецавтоматика», а также инженерно-технический персонал предприятий и учреждений.

Для победителей конкурса, итоги которого будут подведены в январе 1973 года, учреждены 6 денежных премий.

А. ВАСИЛЕНКО,
инженер УПО УВД Кемеровского облисполкома.

НАШ АДРЕС: 653000, ГСП Прокопьевск, УЛ. ОКТЯБРЬСКАЯ, 11 «а» ТЕЛЕФОНЫ: редактора—2-28-01, зам. редактора—2-47-94, ответ. секретаря—2-28-07, отделов редакции: партийной жизни—2-28-93 и 2-34-77, промышленности—2-28-22, 2-34-75, 2-29-13, культуры и быта—2-28-05, отдела писем—2-55-95, корректорской—2-33-06, бухгалтерии—2-28-03. ● Прокопьевская городская типография облуправления по печати. Заказ 3774 ● Тираж 31158 ОП08950