Пролетарии всех стран, соединяйтесь!

ШАХТЕРСКАЯ ПРАВДА

ОРГАН ПРОКОПЬЕВСКОГО ГОРКОМА КПСС И ГОРОДСКОГО СОВЕТА ДЕПУТАТОВ ТРУДЯЩИХСЯ

ГОД ИЗДАНИЯ 43-Й
№ 249 (11080)
ВТОРНИК,
19
декабря 1972 года.
Выходит пять раз в неделю.
ЦЕНА 2 КОП.

50 лет Союза ССР

ОРДЕН ДРУЖБЫ НАРОДОВ

В ознаменование 50-летия образования Союза Советских Социалистических Республик Президиум Верховного Совета СССР учредил орден Дружбы народов для награждения за большие заслуги в укреплении дружбы и братского сотрудничества социалистических наций и народностей, за значительный вклад в экономическое, социально-политическое и культурное развитие Союза ССР и союзных республик.

Статут и описание ордена Дружбы народов публикуются в центральных, республиканских, краевых и областных газетах. (ТАСС).

НА ЛУЧШИХ — РАВНЕНИЕ

В эти дни советский народ готовится к большому празднику — полувековому юбилею образования Союза Советских Социалистических Республик. Рабочие и колхозники, работники науки и культуры хорошо потрудились в юбилейном году.

Страна узнала о высокой оценке, данной партией и правительством достижениям лучших из лучших трудовых коллективов: победители соревнования удостоены Юбилейных почетных знаков Центрального Комитета КПСС, Президиума Верховного Совета СССР, Совета Министров СССР и ВЦСПС. Таких предприятий более трех тысяч.

Высокие награды Родины вручаются победителям, людям самоотверженным, своим беззаветным трудом во имя укрепления могущества Отчизны, смелостью поиска, знанием техники добившихся наивысших результатов. Тысячи и тысячи награжденных орденами и медалями, многие сотни новых Героев Социалистического Труда — свидетельство доблести тружеников индустрии и сельского хозяйства.

Со всех концов страны идут все новые вести о трудовых рапортах предприятий и строек, колхозов и совхозов, бригад, участков, звеньев, сообщения об успехах металлургов и горняков, машиностроителей и ткачей, земледельцев и животноводов.

Из ворот заводов и фабрик выходят «юбилейные» сотни тысяч машин, нагора поднимаются сверхплановые миллионы тонн угля, нефти, зажигаются огни в миллионах новых квартир.

Но впереди новые, еще более грандиозные, еще более трудные дела. В канун праздника коллективы предприятий, колхозов, организаций и учреждений, тщательно анализируя сделанное, чествуя передовиков соревнования, с чувством высокой ответственности намечают свои задачи на будущий, 1973 год — решающий год пятилетки. Главная цель одна: дальнейшее быстрое повышение эффективности производства, рост выпуска продукции, решительное улучшение ее качества, изыскание резервов, достижение наивысшей производительности труда — во имя блага народа, наиболее полного удовлетворения материальных и духовных потребностей советских людей.

Каждый день в газетах публикуются новые обязательства передовиков соревнования. Вслед за патриотическим почином бригады горняков В. Г. Мурзенко из Ворошиловградской области высокие обязательства взяла смена цеха сложных удобрений Воскресенского химкомбината. Одна деталь, говорящая о многом: третью часть сверхплановых удобрений этот коллектив получит за счет сэкономленного сырья. Знаменитая комплексная бригада Героя Социалистического Труда Н. А. Злобина (одна бригада) за счет роста производительности труда берется построить два жилых дома площадью 7 тысяч квадратных метров. Бригады Героев Социалистического Труда уралмашевца А. И. Храмцова, В. А. Смирнова из города Иваново, также взяв на себя повышенные обязательства, обратились к работникам промышленности развернуть повседневную борьбу за досрочное выполнение заданий третьего года пятилетки.

Набирает размах социалистическое соревнование тружеников села. Отвечая на инициативу краснодарцев, высокие цели ставят перед собой хлеборобы и картофелеводы, хлопкоробы, льноводы, овощеводы. Бригады и звенья с Одесщины, из Смоленской области, с Урала, Алтая, из Новгородской области, с Нижнего Поволжья, из Казахстана, Молдавии, Туркмении — со всех концов нашей великой Родины — дают твердое слово: получить в будущем году добрый урожай. (ТАСС).

РАПОРТЫ ТРУДОВЫХ ПОБЕД

● На-гора — годовой! С таким радостным сообщением завершили вчера смену горняки шахты имени Ворошилова. Добыто 1 млн. 42 тысячи тонн угля, это уже на 1000 тонн превышает плановый показатель.

В досрочном выполнении годовой программы отличились коллективы участков №№ 7, 12, 2, которыми руководят А. С. Кругляк, В. С. Мочалов, А. С. Николаенко. Достойно завершают второй год пятилетки передовые бригады очистников П. М. Дорофеева, Н. А. Зубова, Н. С. Мишанина. На их счету сотни тонн топлива, добытого дополнительно.

Задача коллектива в декабре — добыть 89 тысяч тонн угля. 3 тысячи из них горняки предприятия дали слово выдать на-гора сверх плана.

В. КАБИН,
секретарь парткома шахты им. Ворошилова.

● Завод резино-технических изделий 11 декабря выполнил план по выпуску валовой продукции, а план по реализации ее — 15 декабря.

Лучшие результаты у второго и третьего участков, которыми руководят коммунисты А. П. Эльзенбах и Н. В. Владимиров.

До конца года завод реализует продукции на 540 тысяч рублей сверх плана.

К. НИКОЛАЕВА.

● Коллектив Прокопьевского мелькомбината, ставший победителем республиканского соревнования по Министерству заготовок сельхозпродуктов, награжден Юбилейной почетной грамотой.

Высокими показателями встречают праздник — день образования Союза ССР — прокопьевские мукомолы. План реализации продукции за 11 месяцев выполнен на 106,1 процента. Значительно возросла производительность труда рабочих, снижена себестоимость продукции. Здесь каждый месяц перерабатывается 13 тысяч тонн зерна дополнительно к плану.

Замечательно трудятся на участках производства А. М. Хренов (он является секретарем партийной организации предприятия), В. А. Белий, Д. Н. Ильвутиков, В. В. Ванякин, В. П. Собачко.

З. ЩЕРБЕДИНСКАЯ,
начальник планового отдела мелькомбината.

НАШ КОНКУРС

ВАСИЛЬЕВСКИЕ МИЛЛИОНЫ

Это теперь звучит буднично: рабочий становится интеллигентом. Ускорение технического прогресса создало к тому все предпосылки. Но лет двенадцать назад, когда впервые встретилась с Владимиром Капитоновичем Васильевым — бригадиром экскаватора с разреза «Прокопьевский», — все было иначе. Тогда еще и мощных машин на разрезе не было. Привлекло другое — умение вожака видеть завтрашний день. Для влившихся в движение за коммунистический труд это было обязательным условием.

Вроде бы откуда это уменье? Техника, с которой начинал, — полукубовые «омики» да импортные «марионы» — особо развернуться не давала. К тому же после ремесленного, по словам Васильева, был совсем «зеленым».

Только, видно, заложено было в парне это стремление — быть впереди. Одним из первых стал во главе комсомольско - молодежной бригады, которая вскоре завоевала звание коммунистической.

В этом коллективе все было. И ярая страсть ребят к знаниям — Васильев тоже вскоре стал учиться в техникуме, по горной электромеханике. И желание видеть мир не только с высоты, тогда еще совсем не высоких пультов управления экскаватора. В его кабину врывались благодаря купленному всем бригадным миром радиоприемнику все позывные мира.

Продолжалась великая стройка, и добытчики «солнечного камня» открытым способом были в ней не последними фигурами. Появились, разумеется, вступившие во владение новыми машинами, первые миллионеры.

С каждой такой вестью в бригаде с нетерпением ждали специальную литературу, где описывался опыт с точки зрения технологии и организации труда. Бригадир, мечтательно обещая ребятам, что и у них свой миллион будет, этим, однако, не ограничивался. На его рабочем столе дома появились новые чертежи и схемы. Все чаще над этим столом склонялись все члены бригады.

Жена и пятеро ребятишек Владимира Капитоновича, всегда с почтением принимающие его дело, в эти часы и вовсе затихали. Только вот старший из мальчишек — а был он тогда еще дошкольником — нарушал это правило.

— Пускай с нами, — останавливали строгого отца товарищи, — ведь будущий машинист экскаватора подрастает.

— И то верно. Да только смотрите, чтоб сбылись ваши слова, — шутил Васильев. И все снова с головой окунались в расчеты. Все шло, как надо, потому что они, говоря на общем языке мастерства и творчества, хорошо понимали друг друга.

Если утверждать, что опять же выручила техника — десятикубовой с шестидесятиметровой стрелой, — то это будет полуправдой. Нужна была готовность коллектива его принять, создать все предпосылки для высокопроизводительной работы.

...Когда с Новокраматорского завода поступило 530 тонн металла, составляющих детали и узлы ЭШ-10/60, бригадир уже знал: монтаж будет доверен его ребятам. Знал и другое: на сборку красавца-экскаватора — такие он видел на других разрезах, когда приезжал туда за опытом, — техническими нормами предусмотрено минимум три с половиной месяца.

Снова засели за чертежи и схемы. Разработали свой порядок монтажа. К тому времени Васильеву совсем немного оставалось до диплома горного электромеханика, и, понятно, его расчеты мало чем отличались от инженерных. Сохранились картограмма и описание всех условий той вахты, что позволила шагающему досрочно взяться за дело.

Самой радостной музыкой пели сердца ребят, когда ковш, описав плавную дугу, впервые вгрызся в грунт. Увы, за бортом этого описания остались все эмоции. Но ведь давно доказано: язык цифр звучит иной раз почище всякой музыки. А цифры зафиксировали выполнение работ за 73 дня!

И что еще примечательно: во время монтажа шла доводка машины. Отказавшись от полых, трубчатых, роликов, предохраняющих стрелу от ударов подъемных канатов, бригадир предложил их делать цельнометаллическими. Вот уже почти три года не знают эти ролики износа, в то время как заводские едва пять—шесть месяцев держатся. Приезжавший в командировку инженер с Новокраматорского завода был восхищен этой идеей.

Потом бригада взялась за монтаж еще одного ЭШ-10/60.

За собой оставили эту вторую машину. Третий год трудится она без устали. Способствует этому, во-первых, высокая квалификация всех членов бригады — трое со среднетехническим образованием, все владеют навыками электрослесарей, есть и свои сварщики.

За каждым закрепив определенный узел и агрегат, обеспечили полный надзор. А когда приходит время профилактического ремонта, берутся за него всей бригадой. Тут уж никто не считает своих смен и выходных — лишь было бы споро да высокого качества.

Такая боеготовность каждого стала правилом и во время аварий. Недавно, когда пробило кабель — благо еще, что навылет, — до поздней ночи, словно маяк, сигналящий о бедствии, горел костер у экскаватора, пока не устранили неисправность. А было это в выходной, при 47-градусном морозе и сильном ветре — такая погода и для Сибири редкость.

Еще два года назад Владимир Капитонович — он постоянно следит за периодической литературой, описанием передового опыта — поставил бригаду в известность: в условиях юга на подобных экскаваторах приближаются к трехмиллионному рубежу.

— А что если нам попробовать? — обратился к ребятам. Будто бы спрашивал, а прозвучало как утверждение: сможем. Товарищи его уже знали: все прикинул, все рассчитал — не таков бригадир, чтобы строить авантюрные планы да сорить словами.

И смогли. 3 миллиона 7 тысяч кубов вынули в первом году пятилетки. Еще тогда признали по комбинату открытых работ за бригадой Васильева первенство. Держит она первенство и поныне. Потому что второй год пятилетки, год 50-летия образования СССР, целиком объявила для себя ударным.

Итоги одиннадцати месяцев уже показали 2 миллиона 923 тысячи кубов. А план декабрьский сулит их еще 250 тысяч. Судите сами: при таких темпах немудрено и свои прошлогодние показатели перекрыть. Тем более, что новым опытом запасся Васильев, побывав этим летом на всесоюзном совещании горняков в Донецке. Выступая на этом совещании, «бог» открытчиков — академик Мельников — так прямо и сказал: «Наша задача — не только техническое перевооружение, но и максимальное использование имеющейся техники».

...На семи ветрах — самой высокой точке разреза — стоит сегодня машина Васильева. Конечно, стоит — не то слово. Ее сегодняшнее задание — перекинуть грунт с того места, где пойдет затем вскрыша, впрочем, как и другие задания, не терпит и минуты простоя. Поэтому Филипп Иванович Пестов, один из самых давних соратников бригадира и председатель участкового комитета профсоюза, беседуя с нами, то и дело отправляет ковш за очередной порцией грунта.

За окном пуржит, а в кабине тепло и уютно. Недавно приобретенный «Рекорд», как и прежний, доносит сюда все позывные мира. И оттого еще значительней кажется беседа бригадира с профсоюзным вожаком. Они держат совет: выдюжат ли в 1973-м — решающем году девятой пятилетки — на своем любимце обязательство в 3 миллиона 100 тысяч.

— Значит так: за шесть лет переработали 10 миллионов, а там еще 3 миллиона 100 тысяч, — подытоживает Пестов и соглашается: — Это пойдет. Однако собраться в выходной надо, чтоб раскрыть ты перед ребятами все условия.

— Что ж, жду у себя всех. Только если и такое условие примете — обратиться ко всем открытчикам Кузнецкого бассейна последовать нашему примеру. Идет? Тогда и будем считать. Да не только свои миллионы — всех кузбасских бригад.

Л. БЕЙЛИНА.

На снимке: кавалер орденов Октябрьской Революции и Знак Почета, двух знаков «Шахтерская слава» В. К. ВАСИЛЬЕВ.

Фото А. РАВИЛОВА.

СЕГОДНЯ НА ФФЗ

СДЕЛАН ПЕРВЫЙ ШАГ

РЕПОРТАЖ

Тот, кто следит за строительством фарфоро-фаянсового хотя бы по выступлениям нашей газеты, тот ясно представляет, что значит для завода капсельный цех. Это замкнутый цикл производства, это завод на заводе. А сердцем цеха являются две туннельные 57-метровые печи, в которых при 1400-градусной жаре будут образовываться капсели — формы для обжига фарфора и фаянса.

В четверг вечером зажглась ярким пламенем одна из печей. Какое значение имеет для ФФЗ это событие, говорит хотя бы тот факт, что печь фарфорового завода зажигается впервые за всю историю Западной Сибири. Значит, сделан первый шаг к производству не только прокопьевского, но и сибирского фарфора.

Перед тем, как от факела огонь передался на форсунки печи, в цехе состоялся митинг тех, кто принимал участие в возведении его, кто будет осваивать его мощности.

Первое слово было предоставлено первому секретарю Рудничного райкома партии А. П. Шадрину.

— В Директивах XXIV съезда партии, — говорит Анатолий Платонович, — определена главная задача девятой пятилетки: повышение благосостояния советского народа. За пятилетку на 30 процентов возрастут доходы в расчете на душу населения. Но чтобы обеспечить этот рост, надо более полно насыщать внутренний рынок товарами массового потребления, причем товарами высокого качества.

Многое призваны сделать работники легкой промышленности для выполнения заданий девятой пятилетки, и не последняя роль здесь отводится работникам «Росфарфора». И наш ФФЗ — одна из крупнейших новостроек легкой промышленности — является детищем не только прокопчан, а всей многонациональной Родины. Символично, что розжиг первой печи проходит в канун 50-летия образования СССР. Ведь здесь трудятся люди 18 национальностей, сырье и оборудование для завода поставляют почти все республики страны.

А. П. Шадрин поздравляет строителей и монтажников с заслуженной победой и желает им, чтобы и другие обязательства были выполнены с честью.

Выступает начальник генподрядного Зиминского стройуправления Г. Ф. Панцерновский:

— Перед строительными и монтажными организациями на 1972 год была поставлена большая задача: освоить на возведении ФФЗ 10,3 миллиона рублей, ввести в эксплуатацию первую очередь завода. Сегодня уже можно сказать, что с заданием мы справились успешно. Доказательство тому — розжиг первой печи капсельного цеха, над возведением которого трудились строительные и монтажные управления таких трестов, как «Союзтеплострой», «Сибметаллургмонтаж», «Запсибэлектромонтаж», «Промвентиляция» и многие другие.

Большое им спасибо за их труд.

Да, строительные и монтажные организации на возведении Прокопьевского ФФЗ потрудились в этом году как никогда.

Освоить за год более 10 миллионов государственных средств пока что не удавалось ни на одной из новостроек легкой промышленности республики. Кузбасские управления и тресты доказали, что и это не предел. Ведь каждый понимает: чем быстрее войдет в строй один из крупнейших в мире фарфоровых заводов, тем более полно будут удовлетворены потребности населения, тем большую славу завоюет Кузбасс. А в том, что земля Кузнецкая в скором времени будет славиться еще и своим фарфором, уже сомневаться не приходится. Об этом говорили начальник участка первого Новокузнецкого управления треста «Сибметаллургмонтаж» В. М. Камеристый и директор ФФЗ В. М. Сухоруков.

— Сегодня я хочу поблагодарить всех строителей и монтажников, — говорит В. М. Сухоруков, — за их великий труд и от имени работников завода заверяю, что все мощности, которые получим в эксплуатацию, освоим в кратчайшие сроки.

Главный инженер ФФЗ В. Н. Бураков зачитывает приказ, которым определена первая смена цеха во главе со старшим обжигальщиком П. Николаевым.

Подается команда на вынос факела, от которого зажжется огонь в печах. Эта честь предоставлена лучшим работникам Новокузнецкого СМУ треста «Союзтеплострой», чьими руками возводятся печи, бригадиру огнеупорщиков И. С. Соколову, членам его бригады Г. Кузакову и А. Валишевскому.

Через весь цех плывет высоко поднятый факел. Его встречает первая смена тех, кому поручено поддерживать высокую температуру в печах на многие годы.

И вот уже факел в печи. Вспыхивает яркое пламя у первой форсунки, потом, как по эстафете, у других расположенных в ряд.

Зажглась первая печь, а в ней сделан первый шаг к прокопьевскому фарфору.

В. БУРМАКИН.

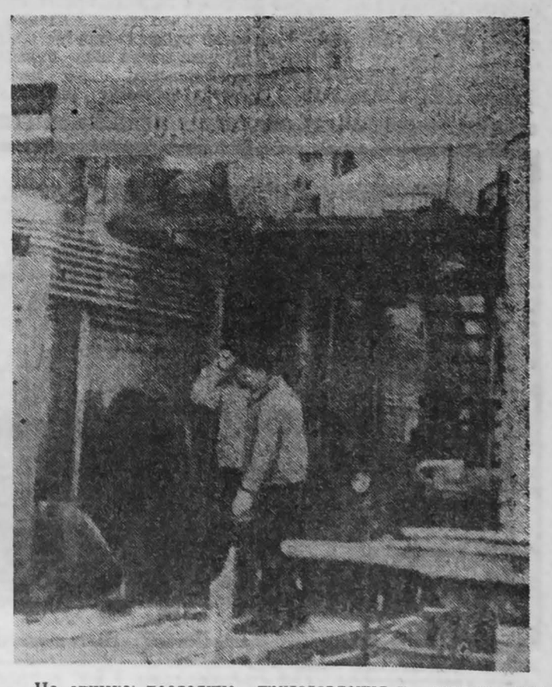

На снимке: последние приготовления к розжигу первой печи.

Фото автора.

СООБЩЕНИЯ ПЛАНЕТА ТАСС

СОФИЯ. В канун полувекового юбилея Советского Союза трудящиеся Пазарджикского округа Болгарии выполнили свое обязательство — сдали в эксплуатацию 50 пусковых объектов, в том числе Дом болгаро - советской дружбы. Тысячи рабочих, представителей интеллигенции приняли участие в торжественном митинге по случаю открытия в Пазарджике окружного Дома болгаро - советской дружбы. На митинге выступил первый секретарь ЦК БКП, Председатель Государственного Совета НРБ Т. Живков.

ДЕЛИ. Здесь прошла неделя советского фильма в честь полувекового юбилея образования СССР. Индийские зрители с большим интересом знакомились с лучшими произведениями советского киноискусства.

КАИР. В столице Арабской Республики Египет состоялось торжественное открытие фестиваля советского искусства, посвященного 50-летию образования СССР.

ХАНОЙ. Зенитчики уезда Тиньзиа провинции Тханьхоа сбили 16 декабря два американских самолета, совершавших налет на территорию ДРВ. Общее число самолетов США, уничтоженных над Северным Вьетнамом, достигло 4 078.

НЬЮ-ЙОРК. Жители негритянского гетто Гарлем в Нью-Йорке тепло приветствовали на митинге Анджелу Дэвис. Ее выступление было посвящено проблемам ликвидации расизма в Соединенных Штатах. А. Дэвис подчеркнула, что одной из главных задач в настоящее время она считает создание единого движения за освобождение всех политических заключенных в Америке.

БЕЙРУТ. Израиль продолжает сосредоточивать войска на границе с Ливаном. Газета «Аль-хайят» сообщает, что в последние дни новые подразделения израильских войск переброшены на границу в районе Аркуб и на высоты Хабария. Одновременно израильская авиация продолжает провокационные полеты над территорией Ливана.

50 лет Союза ССР

ЮБИЛЕЙНАЯ ПЕРЕКЛИЧКА УГОЛЬНЫХ ГОРОДОВ

Таков сегодня ЛЕНИНСК-КУЗНЕЦКИЙ

СКУПЫЕ строки протоколов и решений даже в самых волнующих случаях не в состоянии передать всей атмосферы человеческих пастроений, в которых они рождались. Так было и в тот день, 18 мая 1922 года, на собрании шахтеров-коммунистов Кольчугинского рудника, память о котором и поныне хранится в сердцах ветеранов рудника. На своем собрании они с огромным подъемом приняли письмо Владимиру Ильичу:

«Шахтеры Кольчугинского рудника и Кольчугинской организации РКП, узнав из газет о благополучном исходе произведенной вам операции по извлечению пули, постановили приветствовать вас, дорогой вождь, и пожелать вам скорейшего и полного выздоровления.

В ознаменование великой радости нашей по этому случаю, дорогой Владимир Ильич, райком РКП постановил: переименовать Кольчугино в Ленинское. Центральную группу копей Кузбасса в Ленинскую группу копей...».

Шахтеры Кольчугина своей преданностью революции, беспримерным боевым и трудовым мужеством завоевали право на ленинское имя.

Еще в предреволюционные годы на руднике сложилась нелегальная организация, руководимая революционерами-ленинцами Ф. Суховерховым (М. И. Сычевым), С. А. Дитманом. В ее составе были представители разных национальностей, например, украинец Д. Погребной, поляк А. Ю. Корт и другие. Но всех их объединяла преданность интересам народа, идеалам революции.

До сих пор живет в Кузбассе и на Алтае память о легендарном походе шахтерского красногвардейского отряда под руководством Петра Федоровича Сухова по белогвардейским тылам.

6 апреля 1919 года кольчугинские повстанцы, кое-как вооруженные, беззаветно поднялись на неравный бой против колчаковского режима, движимые одним желанием: ускорить победу Красной Армии. В едином строю повстанцев вместе с русскими братьями были чуваш Ф. Гужев, грузины братья Ходородзе, эстонец К. Оун и многие другие. Кровью восставших залили поселок каратели. Но оставшиеся в живых продолжали борьбу в подполье, в партизанских отрядах.

Вот что воплотилось в скупых строках памятного собрания. А 30 мая 1922 года Президиум ВЦИК удовлетворил просьбу шахтеров: рабочий поселок Кольчугино был переименован в Ленино. Еще три года спустя, 6 июня 1925 года, постановлением ВЦИК поселок Ленино был преобразован в город Ленинск-Кузнецкий.

Трудовая доблесть шахтеров Ленинска в годы восстановления хозяйства и первых пятилеток подтвердила завоеванное в революции право на ленинское имя. В 20-е годы на долю Ленинского рудника приходилось около 18 процентов всей добычи угля от Урала до Байкала.

Ленинский рудник стал пионером механизированной угледобычи в бассейне. На всю страну прогремело в 30-е годы имя Степана Ивановича Шишлянникова, установившего мировой рекорд производительности врубовой машины.

Новые поколения шахтеров развивали и множили традиции новаторства. Так было с внедрением комбайнов «Донбасс». Так победно зашагали в лавах очистные механизированные комплексы, в подготовительных забоях двинулись проходческие комбайны.

Но Ленинск-Кузнецкий — это не только город угля. От владельцев карманных фонариков до навигаторов на морских и воздушных трассах известна продукция, выпускаемая заводом «Кузбассэлемент». Во многих уголках страны светят лампочки электроламповаго завода. А мужские костюмы, сработанные нашими швейницами, удовлетворяют самый взыскательный вкус законодателей элегантности. И вот теперь растет, расправляет плечи текстильный гигант — камвольно-суконный комбинат.

В труде и в боях наши горожане утверждали непоколебимость и стойкость сибирского характера. Шесть наших земляков стали в годы войны Героями Советского Союза, а ныне генерал-майор А. П. Шилин — дважды Героем. Девять шахтеров в послевоенные годы удостоены звания Героев Социалистического Труда, четверо — стали лауреатами Государственной премии за успешное освоение комбайна «Донбасс».

Город растет. Его жилая площадь более 1300 тысяч квадратных метров. К услугам трудящихся 5 кинотеатров, 3 дворца культуры и 18 клубов, 76 библиотек. В городе 46 школ, три средних специальных учебных заведения. Таков сегодня Ленинск-Кузнецкий.

«ШАХТЕРСКИЙ» — ШАХТЕРАМ

Успешно несет трудовую вахту в честь полузекового юбилея СССР коллектив универмага «Шахтерский». План товарооборота одиннадцати месяцев перевыполнен на 400 тысяч рублей, причем по сравнению с прошлым годом он возрос более чем на 500 тысяч рублей. В текущем году шахтерам продано больше, чем в прошлом году, холодильников на 28 тысяч рублей, мебели на 20 тысяч и т. д.

Первенство в социалистическом соревновании держат отделы тканей (заведующая Л. А. Седых), галантерейный (заведующая Т. С. Пилипчук), хозяйственный (заведующая З. И. Огаркова). Работники этих отделов не только выполняют и перевыполняют план, но и отличаются высокой культурой обслуживания покупателей.

Директор универмага С. Г. Баранов рассказывает:

— В юбилейном году работники магазина многое сделали для повышения культуры обслуживания покупателей. Отделы ткани, обуви, трикотажных и швейных изделий перешли на прогрессивную форму торговли — самообслуживание. Улучшена также связь с базами-поставщиками, что позволило расширить ассортимент товаров.

В нашем коллективе работает 120 человек. 57 из них носят почетное звание ударника коммунистического труда. Именно они показывают пример, как нужно работать.

Т. МИГУЛЕВ.

НАУКА — ПРОИЗВОДСТВУ

ИЗОТОПЫ И БУМАГА

Всего две недели остается до нового года. Ваш отрывной календарь изрядно «похудел», а самые запасливые уже давно приобрели новый. Но мало кто знает, что именно календари — наиболее массовая продукция советской полиграфии. Их разовый тираж 40,5 миллиона экземпляров. На отрывные календари ежегодно расходуется 11 тысяч тонн бумаги — десять железнодорожных составов.

Стране, где ежегодно выпускается 35 миллиардов экземпляров газет и журналов, издается свыше полутора миллиардов книг, очень нужна бумага. Вот почему бесконечной рекой со скоростью курьерского поезда бежит из бумагоделательных машин белая лента. Полотно туго наматывается на специальные шпули и в виде больших рулонов доставляется в типографии.

Один из наиболее сложных технологических процессов при получении бумажного полотна — соблюдение равномерной толщины будущих газетных или книжных страниц. На плотность и толщину каждого из трехсот с лишним видов бумажной продукции, выпускаемых в стране, — свой Гост. Например, один квадратный метр газетной бумаги должен весить не более 70 граммов. Причем допускаются отклонения от этой нормы не более чем на три с половиной процента.

Контроль за качеством бумажного полотна обычно организован так: толщину время от времени измеряют микрометром, а несколько раз за смену на лабораторных весах точно взвешивают кусок бумаги, вырезанной из только что родившейся ленты. А затем, если нужно, вручную регулируют огромную машину.

Специалисты понимали, что примитивные методы контроля качества становятся тормозом этого высоко автоматизированного процесса. Поиски наиболее точного и непрерывного способа контроля с возможностью автоматической переналадки машин без их остановки велись в бумажной промышленности давно.

Но только физикам удалось надежно решить проблему. Коллектив Рижского научно-исследовательского института радиоизотопного приборостроения разработал и испытал на производстве несколько модификаций радиоизотопных толщиномеров разных типов. Над бумажным полотном располагается крохотный источник радиоактивного излучения, абсолютно безопасный для персонала. Под бесконечной бумажной рекой — регистрирующая аппаратура. По степени поглощения радиации определяется плотность белого полотна, а значит и вес каждого его квадратного метра. Контроль ведется непрерывно, и, в случае нужды, специальные автоматические устройства подлаживают машину на ходу. Начисто отпала необходимость остановки машин для переналадки.

При этом из сырья выходит больше бумаги, чем раньше. Ведь машины можно теперь заставить выпускать полотно с минусовыми допусками, чтобы квадратный метр газетной бумаги весил, к примеру, всего 68—69 граммов. Тогда из каждой тонны бумажной массы можно получить на 325 квадратных метров больше полотна. Экономисты подсчитали, что, например, на бумажной фабрике «Спартак» (Могилевская область) каждый изотопный толщиномер дал ощутимую годовую экономию — 38,4 тысячи рублей. А суммарный эффект 26 приборов, которые смонтированы на 14 предприятиях бумажной промышленности, составил за год почти четыреста тысяч рублей. Да и качество всех видов бумаги заметно улучшилось.

Д. ДМИТРИЕВ. (ТАСС).

Редактор В. Л. БАРИНОВ.

РИТМ ПЯТИЛЕТКИ

С чувством исполненного долга идет наш коллектив к финишу юбилейного года. Во втором году пятилетки мы работали устойчиво все минувшие месяцы. И вот итог — годовой план завершен на полтора месяца раньше. Среднесуточная добыча за 11 месяцев составила 6481 тонну, на 974 тонны больше, чем в прошлом году. Увеличение объема добычи достигнуто целиком за счет роста производительности труда. За 10 месяцев она составила 96,7 тонны против 79,9 тонны в прошлом году.

Скупой язык цифр, даже самых впечатляющих, не в состоянии передать, ценой каких усилий они достигнуты. Не преувеличивая, скажу, что нашему коллективу они достались не легко и не просто.

Условия для нынешней успешной работы коллектива были подготовлены уже в 1971 году. Они созданы сплавом усилий инженерно-технического персонала и рабочих во главе с коммунистами. Не сбиваясь с производственного ритма, мы провели большие работы по улучшению транспортного хозяйства, проветривания.

В связи с этим бригада Героя Социалистического Труда Д. К. Придаченко получила новые возможности для выполнения своих обязательств по добыче на горнорабочего в месяц не менее 1000 тонн угля. За минувшие 11 месяцев этот коллектив выдал 458541 тонну топлива и обеспечил среднемесячную производительность горнорабочего в 1118 тонн.

Улучшились условия и для бригады А. Т. Попова. Этот коллектив, не раз показывавший образцы в труде ранее, тоже включился в соревнование тысячников.

Успешная работа этих и других бригад с высокой производительностью и нагрузкой на комплекс позволила нам высвободить часть людей на решение других производственных вопросов, сократить число действующих лав, но зато на каждом из районов шахты иметь по одной резервно-действующей с мехкрепью, которые используются в случае аварии в основных действующих лавах. В итоге с начала года не было ни одного случая невыполнения шахтой суточного плана, а все очистные участки дают сверхплановый уголь.

Под стать очистным трудятся и подготовительные бригады, обеспечивая необходимый резерв очистного фронта. Особой похвалы заслуживает бригада Леонида Изотовича Башмакова, которая в сложных горно-геологических условиях пласта Полысаевского, при огромном количестве воды имеет наилучшие показатели. Но в последние месяцы отличилась комплексная бригада А. Шевчука, установившая рекорд шахты.

Нельзя умолчать и о большом вкладе в успех предприятия монтажного участка, который на механизированной шахте по праву встал в ряд основных. От него во многом зависит ритмичная работа всего предприятия. На участке особым уважением пользуются опытные бригадиры И. А. Агальцов и М. В. Казаков.

Увеличение добычи угля на шахте шло неразрывно со снижением ее себестоимости. По этому показателю нам впору соревноваться с угольными разрезами.

С глубоким удовлетворением воспринял наш коллектив большие награды за труд — знамя Министерства и ЦК профсоюза за первый квартал и знамя Совета Министров СССР и ВЦСПС — за второй и третий кварталы. Но мы не собираемся довольствоваться достигнутым. Высокая оценка вдохновляет на новые успехи.

Чтобы уверенно работать и в последующие годы, руководство шахты, партийная и профсоюзная организации выработали важные организационно-технические меры. Выполнение их позволит к концу девятой пятилетки иметь годовую добычу по шахте 1,8 миллиона тонн, среднемесячную производительность труда на рабочего — 120 тонн, себестоимость около 5 рублей за тонну.

Г. ХАРИТОНОВ, директор шахты имени 7 Ноября.

Поступь юбилейного года

● **ЗА ДЕСЯТЬ** месяцев текущего года план реализации промышленной продукции предприятиями города перевыполнен на 5451 тысячу рублей. Рост реализации к соответствующему периоду прошлого года составил 5,6 процента.

● **ПО ИТОГАМ** 11 месяцев шахтеры сверх плана добыли более 1000000 тонн топлива. Наибольший вклад в это достижение внесли коллективы шахт имени 7 Ноября, «Кольчугинская», «Октябрьская», «Кузнецкая». Объем угледобычи вырос против прошлого года на 7,5 процента. Сейчас ежесуточно шахты и разрезы города дают свыше 56 тысяч тонн угля.

● **В ЭТОМ ГОДУ** 6 очистных комплексно-механизированных бригад на руднике работают с месячной производительностью на горнорабочего свыше 1000 тонн. А бригад, имеющих суточную нагрузку на комплекс в 1000 и более тонн, в городе 16.

Поступь юбилейного года

● **ОТЛИЧНЫМ** качеством продукции славится завод «Кузбассэлемент». Уже 5 его изделиям присвоен Государственный знак качества.

● **ОБЪЕМ** основных капитальных вложений в строительство за 10 месяцев увеличился против прошлого года на 21,2 процента, а рост строительно-монтажных работ к соответствующему периоду прошлого года составил 22,5 процента. Строители готовят к сдаче в эксплуатацию вторые очереди камвольно-суконного комбината, фабрики угольного порошка и ряд других промышленных объектов.

● **С НАЧАЛА** юбилейного года строители сдали свыше 40 тысяч квадратных метров нового жилья для горожан, вдвое больше прошлогоднего. Введены в строй крупнейший в Сибири гимнастический манеж, музыкальная школа на 640 мест с большим киноконцертным залом, детский сад-комбинат, готовится к открытию обширное помещение для городской библиотеки.

● **ТОРГУЮЩИМИ** организациями города за 10 месяцев продано населению товаров более чем на 101 млн. рублей, или на 7 процентов больше прошлогоднего.

● **ПЛАН** по бытовому обслуживанию населения за 10 месяцев перевыполнен на 93,4 тысячи рублей.

● **УСПЕХИ** трудящихся города в юбилейном году получили высокую оценку. В первом квартале г. Ленинску-Кузнецкому было присуждено первенство среди городов Кузбасса, в третьем — город победил в соревновании с Белово и Анжеро-Судженском.

Для камвольно-суконного комбината год юбилея СССР стал годом освоения первой очереди. Труднейшее это дело: налаживать производство, когда рядом еще трудятся строители. Но молодой коллектив комбината настойчиво одолевает трудности. За 11 месяцев объем реализации продукции уже превысил 25 млн. рублей.

На снимке: на участке прядильного производства.

БРИГАДА ДРУЖНЫХ

Я хочу рассказать о дружном коллективе бригады сборочной линии «ЗБ», которой руководит Петр Иванович Чеботарев.

Прежде всего — об обязательствах. Готовя трудовой подарок 50-летию образования СССР, этот коллектив из двенадцати человек решил за ноябрь и декабрь изготовить 460 тысяч электроламп. На первый взгляд может показаться, что не ахти какие высокие рубежи — другие бригады цеха взяли еще большие обязательства. Но цифры иногда не могут рассказать всего, чем живут люди.

Дело в том, что еще в прошлом году эта бригада работала на старой сборочной линии. В июне нынешнего ее перевели на новую, оборудование которой было изготовлено в Венгрии. В этом-то вся и загвоздка. Скажем, газовые горелки были рассчитаны на природный газ, а завод пользуется водяным. А он имеет значительно меньшую калорийность. Пришлось бригаде наладчиков заняться переделками.

И другое. Сроки освоения новой линии нынче были намного сокращены. Я имею в виду заданные администрацией сроки.

Мы на заводе с волнением наблюдали за тем, как «чеботаревцы» осваивали импортное оборудование и видели, что производительность изо дня в день растет. Так, с июня по ноябрь выпуск электрических ламп в смену увеличился с восьми тысяч штук до десяти с половиной тысяч. А в декабре в честь 50-летия СССР бригада думает довести цифру до одиннадцати тысяч!

В смене Чеботарева трудятся представители шести национальностей. Рука об руку с русским — бригадиром — работают наладчики ножечной линии Владимир Макарович Ежов — мордвин, монтажница Елизавета Эрнестовна Романовская — немка, паяльщица Нина Николаевна Баранова — остячка, укладчица Надежда Омановна Отжабаева — казашка.

Цели у всех членов бригады общие — увеличение количества выпуска ламп.

С. ТРУШКОВ, начальник отдела кадров электролампового завода.

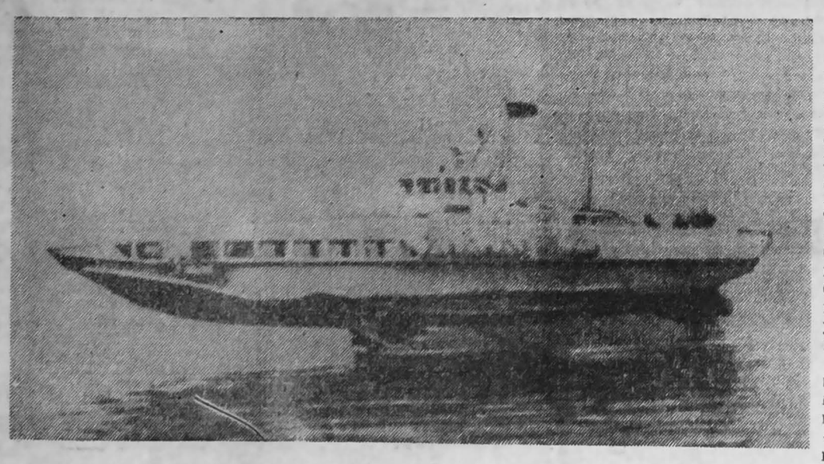

«Тайфун» выходит в море

На экскурсионные линии Балтики выходит пассажирский газотурбоход «Тайфун». Это первое в Советском Союзе морское судно на автоматически управляемых подводных крыльях. В отличие от других советских судов на подводных крыльях («Ракета», «Комета», «Метеор», «Стрела»), обслуживающих более 150 пассажирских линий, «Тайфун» снабжен глубоко погруженными крыльями с закрылками, которыми управляет счетно-решающая машина.

Созданное ленинградскими конструкторами и корабелами судно обладает высокими мореходными качествами. На «Тайфуне» могут совершать путешествия даже люди, подверженные морской болезни, ибо корабль не испытывает качки. В пассажирском салоне, рассчитанном на 100 человек, всегда тихо, хотя по соседству работают две газовые турбины мощностью по 1700 лошадиные силы каждая. Новый газотурбоход даже при большой волне развивает скорость свыше 80 километров в час. Недавно «Тайфун» совершил экскурсионный рейс из Ленинграда в Таллин (столица Эстонской ССР) за четыре часа, а по железной дороге этот путь занимает шесть часов.

На снимке: газотурбоход «Тайфун» совершает рейс в Балтике.

Фото В. БАРАНОВСКОГО. (АПН).

ТЕАТР И КИНО

ДРАМАТИЧЕСКИЙ ТЕАТР ИМ. ЛЕНИНСКОГО КОМСОМОЛА. С повинной (19-30).

КИНОТЕАТР ИМ. Н. ОСТРОВСКОГО. Цветной широкоформатный художественный фильм **Укрощение огня** — две серии (9, 12, 15, 18, 21). **Далекая невеста** (9-30, 11-30, 13).

КИНОТЕАТР ЮНОГО ЗРИТЕЛЯ «СМЕНА». Зал «Кругозор» — **Зимородок** (9-15, 10-45, 12-15, 13-45, 15-15, 16-45, 18-15, 19-45, 21-15). Зал «Глобус» — **Зимородок** (11-30, 13, 14-30, 16, 17-30, 19, 20-30). Занятие киноклуба **«Колобок»** (10).

КИНОТЕАТР «ТЕМП». Слушайте, на той стороне (10, 12, 14, 16-10, 17-50, 19-40, 21-40).

КИНОТЕАТР «БУРЕВЕСТНИК». Опекун (10, 12, 14, 16, 18, 19-45, 22).

КИНОТЕАТР «АВАНГАРД». Баллада о свирепом (10, 12, 14, 16, 18, 20, 22).

ДК ЗАВОДА ШАХТНОЙ АВТОМАТИКИ. Конец Любавиных (15, 19, 21).

ДК ИМ. МАЯКОВСКОГО. Вид на жительство (11, 15, 17, 19, 21).

ДК ИМЕНИ ГОРЬКОГО. Черные сухари (11, 15, 19, 21).

В ТЕАТРЕ ИМЕНИ ЛЕНИНСКОГО КОМСОМОЛА

с 26 декабря по 5 января

ДЕТСКИЕ ЕЛКИ

с участием Деда Мороза, Снегурочки, массовиков и спектакль-сказка «Ищи ветра в поле».

Принимаются заявки от предприятий. Обращаться к администратору театра. Телефон 2-69-61.

ДЛЯ ВАС, АВТОЛЮБИТЕЛИ!

Станция технического обслуживания индивидуального автотранспорта (улица Российская, № 22) **принимает в ремонт автомобили и гарантирует их сохранность.**

Станция располагает квалифицированными мастерами и производит газосварочные работы, выправляет кузова легковых автомобилей, ремонтирует передние и задние мосты, реставрирует аккумуляторы и заряжает их, вулканизирует камеры, ремонтирует и заменяет электропроводку, ремонтирует двигатели. По желанию владельцев их автомобили могут быть перекрашены нитроэмалью. Станция имеет в продаже новый кузов для автомашины «ЗАЗ-965».

Станция технического обслуживания ввела новый вид услуг — **подготовку личного автотранспорта — автомобилей и мотоциклов к годовому техническому осмотру.**

ВНИМАНИЮ ПОКУПАТЕЛЕЙ

Если вы любите румяные, жареные пирожки, аппетитные, с золотистой корочкой котлеты, поджаристый картофель, — **лучше всего готовить их на свином или говяжьем жире.**

Эти жиры хороши также для приготовления соусов, вторых блюд, заправки супов.

Свиной и говяжий жиры отличаются высокой калорийностью, легко усваиваются организмом, в них содержатся ценные витамины А, Д, Е, К, эти жиры всегда нужны в домашней кулинарии.

БОЛЬШОЙ ВЫБОР ЖИРОВ ИМЕЮТ МАГАЗИНЫ ОРСА «КИРОВУГОЛЬ».

МАГАЗИН № 69 «ГОРНЯК» И БАЗА «РОСБАКАЛЕЯ»

20 декабря

ПРОВОДЯТ

ВЫСТАВКУ-ПРОДАЖУ

(с дегустацией)

повидла, кондитерских и кулинарных изделий из повидла, приготовленных в кафе «Романтик».

СЛУЖБА ТРУДОУСТРОЙСТВА

БЮЛЛЕТЕНЬ № 41

БЮРО ПО ТРУДОУСТРОЙСТВУ И ИНФОРМАЦИИ НАСЕЛЕНИЯ И ПРОКОПЬЕВСКИЙ ХОЛОДИЛЬНИК приглашают на работу инженера-технолога на фабрику мороженого, заместителя начальника технологического цеха.

Обращаться: пр. Шахтеров, 10 (бюро по трудоустройству и информации населения), ул. Мельничная, 5 (Прокопьевский холодильник).

БЮЛЛЕТЕНЬ № 42

БЮРО ПО ТРУДОУСТРОЙСТВУ И ИНФОРМАЦИИ НАСЕЛЕНИЯ И 15-й ГОРНОСПАСАТЕЛЬНЫЙ ОТРЯД приглашают на работу респираторщиков, шоферов, наборщиков проб в шахте, столяров, штукатуров.

Обращаться: пр. Шахтеров, 10 (бюро по трудоустройству и информации населения), пр. Шахтеров, 34 (15-й горноспасательный отряд).

БЮЛЛЕТЕНЬ № 44

БЮРО ПО ТРУДОУСТРОЙСТВУ И ИНФОРМАЦИИ НАСЕЛЕНИЯ, ГОРНЫЙ ТЕХНИКУМ приглашают на работу

преподавателей начальной военной подготовки, горного дела, горной электротехники, маркшейдерского дела, технической механики, геологии, воспитателя (с педагогическим образованием), радиста, машинистку.

Обращаться: пр. Шахтеров, 10 (бюро по трудоустройству и информации населения), ул. Шишкина, 30, горный техникум.

БЮЛЛЕТЕНЬ № 45

БЮРО ПО ТРУДОУСТРОЙСТВУ И ИНФОРМАЦИИ НАСЕЛЕНИЯ, ШАХТА «МАГАНАК» приглашают на работу

юриста - консультанта.

Обращаться: пр. Шахтеров, 10 (бюро по трудоустройству и информации населения), ул. Маганак (шахта «Маганак»).

НАШ АДРЕС: 653000, ГСП, ПРОКОПЬЕВСК, УЛ. ОКТЯБРЬСКАЯ, 11 «а». ТЕЛЕФОНЫ: редактора — 2-28-01, зам. редактора — 2-47-94, ответ. секретаря — 2-28-07, отделов редакции: партийной жизни — 2-28-93 и 2-34-77, промышленности — 2-28-22, 2-34-75, 2-29-13, культуры и быта — 2-28-05, отдела писем — 2-55-95, 2-28-20, корректорской — 2-33-06, бухгалтерии — 2-28-03.

Гортипография облуправления издательств, полиграфии и книготорговли. Заказ 10281

Тираж 32211 ОП18427