Пролетарии всех стран, соединяйтесь!

ШАХТЕРСКАЯ ПРАВДА

ОРГАН ПРОКОПЬЕВСКОГО ГОРКОМА КПСС И ГОРОДСКОГО СОВЕТА ДЕПУТАТОВ ТРУДЯЩИХСЯ

ГОД ИЗДАНИЯ 43-Й
№ 244 (11075)
СРЕДА,
13
декабря 1972 года.
Выходит пять раз в неделю.
ЦЕНА 2 КОП.

Во имя дальнейшего расцвета Родины

ТОРЖЕСТВЕННОЕ ЗАСЕДАНИЕ В КЕМЕРОВЕ

В Кемерове состоялось торжественное заседание областного и городского комитетов КПСС, областного и городского Советов депутатов трудящихся совместно с представителями коллективов предприятий, строек, совхозов, колхозов, учреждений, учебных заведений, посвященное 50-летию образования СССР.

Празднично убран театр оперетты Кузбасса. В президиуме — члены бюро обкома и горкома КПСС, члены исполкомов областного и городского Советов, Герои Советского Союза и Герои Социалистического Труда, лучшие люди предприятий — победителей социалистического соревнования в честь юбилея; ветераны партии.

Торжественное заседание открыл депутат Верховного Совета Союза ССР, председатель облисполкома **П. В. Гузенко.** Звучит Государственный гимн Советского Союза.

Единодушно, с большим воодушевлением собравшиеся принимают предложение — избрать в почетный президиум торжественного заседания Политбюро ЦК КПСС.

Под звуки торжественного марша на сцену вносят Красное знамя Кемеровской области, увенчанное двумя орденами Ленина, и Памятное знамя ЦК КПСС, Президиума Верховного Совета СССР, Совета Министров СССР и ВЦСПС, врученное области на вечное хранение в связи с 50-летием Великого Октября.

С докладом «О 50-летии образования Союза Советских Социалистических Республик» выступил член ЦК КПСС, депутат Верховного Совета СССР, первый секретарь Кемеровского областного комитета партии **А. Ф. Ештокин.** По поручению бюро обкома КПСС и облисполкома он сердечно поздравил присутствующих со славным юбилеем, передал пожелания доброго здоровья, счастья, новых творческих свершений во имя дальнейшего расцвета Отчизны.

На трибуне — старший горновой доменного цеха Запсиба **Н. Г. Печенкин.** Он поздравляет собравшихся с юбилеем Союза ССР от имени рабочих и всех трудящихся Новокузнецка, рассказывает о ходе предпраздничной ударной вахты. Бригадир животноводческой бригады совхоза «Ягуновский» **З. П. Демина** говорила о том, как, встречая всенародный праздник, труженики села по призыву партии и правительства вступают во Всесоюзное соревнование в животноводстве и полеводстве.

Собравшиеся тепло встретили юных пионеров, пришедших приветствовать юбилейное торжественное заседание.

Выступает директор ордена Ленина шахты «Коксовая» (г. Прокопьевск) **Н. И. Яковлев.** Подготовка к 50-летию СССР, сказал он, способствовала подъему трудовой активности горняков. Шахта досрочно выполнила пятилетнее задание по росту производительности труда, наращивает добычу угля. Шахтеры, в содружестве с горняками Донбасса и других бассейнов страны, будут и впредь приумножать могущество Родины. О том, как молодежь Кузбасса отвечает производственными успехами и упорной учебой на заботу Коммунистической партии, говорил студент Кузбасского политехнического института **Юрий Латков.** Усилиям ученых и работников вузов нашей области, направленным на дальнейший расцвет хозяйства и культуры, на укрепление дружбы с научными силами братских республик, посвятил свое выступление профессор Кемеровского медицинского института **Е. Д. Логачев.** От имени ветеранов партии с горячим словом выступил персональный пенсионер, почетный гражданин гор. Белова **И. И. Костенко.**

Участников торжества пришли приветствовать курсанты Кемеровского высшего военного командного училища связи. Заместитель начальника училища полковник **В. И. Недосека** говорил о том, что дружба народов — основа могущества Вооруженных Сил страны.

Собравшиеся единодушно приняли приветственное письмо Центральному Комитету КПСС, Президиуму Верховного Совета СССР и Совету Министров СССР.

50 лет Союза ССР

РАБОЧАЯ ПОМОЩЬ СЕЛУ

Постановление ЦК КПСС, Совета Министров СССР, ВЦСПС и ЦК ВЛКСМ «О развертывании Всесоюзного социалистического соревнования работников сельского хозяйства за увеличение производства и заготовок зерна и других продуктов земледелия в 1973 году» встретило живейший отклик в колхозах и совхозах страны. Как свое кровное дело восприняли заботу о будущем урожае и работники промышленных предприятий.

Земледельцы стремятся использовать дополнительные резервы, чтобы дать Родине больше хлеба и других продуктов. В цехах заводов, фабрик, комбинатов создается мощная современная техника для села, производятся минеральные удобрения для колхозных и совхозных нив.

Сегодня мы рассказываем о том, как трудящиеся нашей индустрии, широко развернув социалистическое соревнование в честь 50-летия образования СССР, помогают земледельцам в их борьбе за будущий урожай, какие рубежи намечают в шефстве над селом.

КРЕПНЕТ СОЮЗ СЕРПА И МОЛОТА

Горячо одобряя постановления ЦК КПСС, Совета Министров СССР, ВЦСПС и ЦК ВЛКСМ «О развертывании Всесоюзного социалистического соревнования работников сельского хозяйства за увеличение производства и заготовок зерна и других продуктов земледелия в 1973 году», а также «О развертывании Всесоюзного социалистического соревнования работников животноводства за увеличение производства и заготовок продуктов животноводства в зимний период 1972—1973 гг.», коллективы наших предприятий считают, что выполнение их — кровное дело трудящихся не только колхозов и совхозов, но и шахт, заводов, строек.

В последние годы шефство города над селом приняло постоянные плановые формы. Как известно, в Кузбассе родился почин по разработке и осуществлению пятилетних планов инженерной помощи в комплексной механизации и автоматизации трудоемких сельскохозяйственных процессов. За последние два года в соответствии с этими планами силами шефов в колхозах и совхозах построено и механизировано 58 зерносушилок, 12 зерноскладов, 19 картофеле- и овощехранилищ и многое другое на сумму 12,5 миллиона рублей.

Наши коллективы на основе договоров составили конкретную программу работ по увеличению производства зерна и продуктов животноводства на 1973 год, по подготовке к урожаю будущего, третьего года девятой пятилетки.

Так, химики Ново-Кемеровского химкомбината и труженики совхоза «Мазуровский» приняли новые социалистические обязательства на 1973 год. Взвесив свои возможности, они решили:

— Выдать сверх плана не менее 20 тысяч тонн минеральных удобрений, за счет чего обеспечить полностью потребность в них подшефного совхоза.

— Механизировать и переоборудовать картофелесортировочный пункт. Построить механизированную зерносушилку, холодный рассадник на пять тысяч рам, зимнюю теплицу, а также арочные теплицы под пленкой — 20 тысяч квадратных метров. Закончить строительство для механизаторов общежития на 100 мест. Разработать проект механизации забивки землей весенних теплиц. Оказать практическую помощь совхозу в ремонте сельскохозяйственной техники.

— Подготовить совместно с совхозом необходимое количество механизаторов для работы на зерновых и картофелеуборочных комбайнах.

Коллектив совхоза «Мазуровский» в свою очередь обязуется:

— Увеличить площадь посева картофеля и добиться урожайности не менее 120 центнеров клубней с гектара, овощей в среднем не менее 180—200 центнеров, а капусты—до 300—350 центнеров с гектара, получить урожай зерновых не менее 25 центнеров с гектара, довести надой молока на каждую фуражную корову до 3.100 кг.

Шефство над совхозом «Зенковский» осуществляет коллектив шахты имени Дзержинского комбината «Прокопьевскуголь».

В 1973 году шахтеры решили завершить строительство силосно-сенажной траншеи на 10 тысяч тонн кормов, смонтировать два километра трубопровода для орошения 50 гектаров многолетних культурных пастбищ, заасфальтировать зерноток, оказать помощь в ремонте техники, подготовить из своего числа 12 механизаторов.

Проанализировав итоги 1972 года в растениеводстве, хлеборобы и полеводы совхоза «Зенковский» вскрыли неиспользованные резервы и считают возможным в 1973 году получить не менее чем по 20 центнеров зерновых с гектара, 120 центнеров картофеля, вывезти на поля 30 тысяч тонн перегноя, подготовить 30 механизаторов, а также создать три специализированных мехотряда по заготовке кормов.

Приняли взаимные обязательства также коллективы Новокузнецкого алюминиевого завода и совхоза «Ступишинский».

Все эти обязательства обсуждены на собраниях коллективов с участием представителей шефов и подшефных и скреплены обоюдными договорами.

Кроме того, сейчас в соответствии с решением бюро обкома партии, облисполкома и президиума облсовпрофа на промышленных предприятиях области идет подготовка и переподготовка механизаторских кадров из числа рабочих и служащих для участия в будущей уборке урожая в подшефных колхозах и совхозах. Лучшие специалисты предприятий помогают сельским механизаторам в подготовке техники к весенне-полевым работам. Учеба уже началась. Только на заводах и стройках города Кемерова будет подготовлено к весне более 400 механизаторов, из них около 200 комбайнеров.

Таковы наши совместные дела и планы, которыми мы отвечаем на постановления ЦК КПСС, Совета Министров СССР, ВЦСПС и ЦК ВЛКСМ.

Мы призываем все рабочие коллективы принять самое активное участие в организации конкретной помощи селу, в выполнении решений партии и правительства. Пусть каждый определит свой конкретный вклад в общее дело подъема сельского хозяйства.

Давайте шире развернем социалистическое соревнование по оказанию действенной практической помощи селу в увеличении производства и заготовок зерна и продуктов животноводства, по образцовой подготовке к новому сельскохозяйственному году!

А. НЕСТЕРЕНКО, директор Ново-Кемеровского химкомбината; В. КОЛОСОВ, бригадир слесарей комбината, Герой Социалистического Труда; П. СНИТКО, секретарь парткома Новокузнецкого алюминиевого завода; Н. МОРНЕВ, старший электролизник электролизного цеха завода, Герой Социалистического Труда; В. ГОРОДНИЧЕВ, председатель шахткома шахты имени Дзержинского; Н. ЗАЙКИН, звеньевой совхоза «Мазуровский», заслуженный механизатор РСФСР; М. КЛИМЕНКО, директор совхоза «Зенковский», кандидат экономических наук.

КЕМЕРОВО. («ТРУД»).

ЧЕТВЕРТЫЙ КВАРТАЛ — УДАРНЫЙ!

4000 ТОНН УГЛЯ СВЕРХ ПЛАНА

выдали за первую декаду декабря шахтеры «Северного Маганака».

В расчете получается: горняки этого предприятия выполняют сменные задания на 130 процентов. Здесь взято обязательство: завершить месячный план к 25 декабря.

Сверхплановую добычу обеспечивают коллективы участков №№ 3, 7, 9, которыми руководят В. В. Куликов, Б. Б. Шмидт, Ю. Е. Дудкин. Впереди идут щитовые бригады, возглавляемые Х. М. Мирчуком и Н. К. Тигичым.

В. РАСЧЕТКОВ,
слушатель отделения журналистики.

НА 1012 МЕТРОВ ВПЕРЕД

по горным выработкам продвинулись с начала года проходчики четвертого района шахты «Коксовая».

Коллектив этого района (начальник Г. И. Шатров) на месяц раньше срока завершил годовой план по подготовке очистного фронта.

Кроме того, проходчики дали дополнительно к плану 6700 тонн угля.

Лучше всех дела обстоят на участках № 13 и № 14, которыми руководят В. Н. Вавилин и Н. С. Козельский. Эти коллективы раньше других рапортовали о досрочном выполнении годового плана.

И. КУРАЛОВ,
литсотрудник многотиражной газеты «Советский горняк».

Конференция машиностроителей

Цехи завода шахтной автоматики стали местом проведения технической конференции машиностроителей Рудничного района, которая состоялась в минувшую пятницу.

На ней обсуждались пути и резервы повышения производительности труда с целью обобщения передового опыта, накопленного машиностроительными предприятиями района, в свете решений XXIV съезда КПСС о дальнейшем росте производительности труда.

Участники конференции ознакомились с программой внедрения новых технологических процессов, которая последовательно осуществляется на ПЗША. С докладами о том, в каком направлении проводятся на заводе конструкторские усовершенствования, механизируются производственные процессы, выступили главный инженер конструкторского бюро В. М. Ильин, заместитель главного технолога В. Н. Тренин.

О результатах проводимых мероприятий по изысканию резервов труда рассказали в своих выступлениях руководящие работники заводов «Автоагрегат» и рудоремонтного, ЦЭММ комбинатов «Прокопьевскуголь» и «Кузбассшахтомонтаж» В. И. Кондратьев, В. С. Васильев, Б. П. Березин, мастер электроцеха ЦЭММ № 1 М. А. Конюцов.

Для участников конференции были организованы тематические экскурсии в цехи завода, где успешно действуют новые технологические усовершенствования.

На предприятиях страны

● СВЕРДЛОВСК. В одном из сборочных цехов Уралмаша впервые в практике тяжелого машиностроения внедрен механизированный участок, где организована конвейерная сборка насосов для буровых установок. Конвейер позволил резко увеличить выпуск этих важных агрегатов. Таким образом, воплощен в жизнь один из пунктов плана комплексной реконструкции, начавшейся на Уралмаше в 1960 году. Реконструкция флагмана тяжелого машиностроения продолжается.

● ЯРОСЛАВЛЬ. Коллектив лакокрасочного завода «Свободный труд» выполнил социалистическое обязательство по выпуску товаров бытовой химии. С начала года изготовлено дополнительно к плану более чем на 100 тысяч рублей красок, лаков, эмалей, синтетических смол. По сравнению с прошлым годом производство этой продукции увеличилось более чем на четверть.

(ТАСС).

Столица Чехословакии — Прага — готовится к празднованию 50-летия образования СССР.

На снимке: празднично оформленная витрина магазина на одной из улиц Праги.

Фото ЧТК—АПН.

К СВЕДЕНИЮ ПРОПАГАНДИСТОВ

Городской семинар пропагандистов всех форм политического просвещения состоится 15 декабря в драматическом театре имени Ленинского комсомола.

14 декабря семинар для руководителей экономических школ 1-го года обучения — в красном уголке шахтопроходческого управления треста «Кузбассшахтопроходка», экономических школ 2-го года обучения и школ коммунистического труда — в горкоме КПСС.

Начало работы в 10 часов.

Будущий гигант легкой промышленности

«Дорогая редакция! Вы много и подробно пишете о ходе строительства фарфоро-фаянсового завода в нашем городе. Но нельзя ли более подробно рассказать на страницах вашей газеты о том, что этот завод будет представлять в будущем, когда войдет в строй, какое место он займет в легкой промышленности страны, какую продукцию будет выпускать?

В. КАСАТКИН,
инструктор Зенковского райкома ВЛКСМ».

С ЭТИМ ПИСЬМОМ МЫ ОЗНАКОМИЛИ ЗАМЕСТИТЕЛЯ ГЛАВНОГО ИНЖЕНЕРА ПРОЕКТА ФФЗ А. А. БЕЛОВА. ПРЕДЛАГАЕМ ВНИМАНИЮ ЕГО РАССКАЗ О БУДУЩЕМ ФАРФОРО-ФАЯНСОВОГО ЗАВОДА.

По утвержденному проекту фарфоро-фаянсовый завод в Прокопьевске будет выпускать 55 миллионов изделий в год, в том числе 20 миллионов изделий из фарфора и 35 миллионов из фаянса и художественной майолики.

Кроме того, предусмотрено производство карбидкремниевого огнеприпаса, из которого под высоким давлением прессуются своеобразные формы-капсели. В них и обжигается фарфор и фаянс.

Следует сразу же сказать, что завод будет выпускать весь европейский ассортимент изделий из фарфора и фаянса, посуду для общепита и сервизные изделия, но никакой побочной продукции.

Завод в Прокопьевске будет одним из крупнейших в мире. Ни в нашей стране, ни за рубежом подобных мощностей по выпуску фарфоровых изделий не возводили. У нас, например, практикуется строительство заводов мощностью 25 миллионов изделий в год с последующим расширением до 35 миллионов изделий. Есть в стране, правда, Конаковский завод, который выпускает 110 миллионов изделий в год, но и он не идет в сравнение с ФФЗ в Прокопьевске. Во-первых, тот завод существует уже более 100 лет, во-вторых, свои мощности он набирал в результате нескольких реконструкций. В третьих, что самое существенное, Конаковский выпускает только изделия из фаянса. Кстати, если бы в Прокопьевске организовать выпуск изделий только из фаянса, то их было бы примерно 110 миллионов в год.

Я уже говорил, что в Прокопьевске будет налажен выпуск и художественной майолики, т. е. сувенирных изделий. Производство их несколько проще по сравнению с фарфором и фаянсом, здесь применяется более низкое по качеству сырье, но и тут потребуется выдумка и даже талант тех, кто готовится работать с сувенирными изделиями.

При обжиге фарфор не терпит прямого воздействия высоких температур или их колебаний. Поэтому изделия обжигаются в формах-капселях. Для их производства и построен капсельный цех мощностью 3,2 тысячи тонн. Но для собственных нужд понадобится всего 600 тонн карбидкремниевого огнеприпаса, остальные 2700 тонн намечено поставлять на другие фарфоровые заводы страны, которые не имеют подобного производства. Значит, завод в Прокопьевске будет не только выпускать свою продукцию — фарфор и фаянс, но и способствовать развитию фарфоровой промышленности страны, поставляя на другие заводы высококачественные огнеприпасы.

Стоимость строительно-монтажных работ завода в Прокопьевске, не считая стоимости оборудования, 21 миллион рублей. Стоимость же, например, Дальневосточного завода — 16 миллионов, Дружковского — 12 миллионов рублей. И тут никак нельзя обойтись без сравнений.

На Дружковском заводе за последние три квартала пускового года было освоено 3,6 миллиона рублей, на Дальневосточном за 5 кварталов освоили 9,2 миллиона рублей. А в Прокопьевске за четыре квартала будет освоено 10,3 миллиона рублей государственных средств. Иначе говоря, по темпам строительства ему нет равных в стране. Если учесть, что климатические и гидрогеологические условия намного сложнее, чем где-либо, то строители Прокопьевска совершают настоящий подвиг. У них есть и много недостатков, но, как говорится в народе, не ошибается тот, кто ничего не делает. Так что строители Прокопьевска заслуживают самой высокой похвалы за то, что дали министерству легкой промышленности самые высокие темпы возведения завода. В будущем, когда начнут строиться еще подобные предприятия, мы надеемся перенять опыт прокопчан.

Жителям, трудящимся Прокопьевска предстоит в ближайшем будущем освоить новое для города производство. Здесь очень много профессий и трудно сказать, какая из них главная. Буквально от каждого члена коллектива зависят и качество фарфора, и его товарный вид. Будь то массозаготовительный или формовочный, цех живописи или печной,— на каждом рабочем месте нужны квалифицированные работники, каждый этап производства влияет на конечный результат. И, конечно же, с самого начала нужно будет создавать свои традиции, да такие, чтобы Прокопьевский фарфор не могли спутать ни с каким другим. Тут большие надежды мы возлагаем на молодежь, которой свойственно развивать все новое.

Следует сказать, что ФФЗ намного изменит и весь район Тыргана. Проектом предусмотрено благоустройство всей площадки завода. В сочетании с оригинальной архитектурой главного корпуса, цехов, административно-бытового комбината зеленые насаждения будут не только хорошо смотреться, но и создавать уют. Только на промплощадке намечено высадить 925 деревьев, весь завод окружить живой изгородью кустарников, между цехами раскинутся огромные клумбы цветов. Так что вид завода со стороны будет очень привлекательным.

В заключение скажу, что в ближайшем будущем намечено увеличение производства посуды по этому заводу до 62 миллионов изделий в год, а в дальнейшем этот рост будет происходить непрерывно.

ПАРТИЙНАЯ ЖИЗНЬ

ЗАКЛАДЫВАЕТСЯ КОММУНИСТИЧЕСКОЕ МИРОВОЗЗРЕНИЕ

В нынешнем году в Зенковском районе действуют в системе партийного политпросвещения 45 проблемных семинаров, 71 школа основ марксизма - ленинизма и 32 начальных политшколы. В связи с подготовкой к 50-летию образования СССР создан 21 семинар по проблеме: «Образование СССР — торжество ленинской национальной политики».

Первые занятия учебного года показывают, что партийные организации успешно провели подготовительную работу. На шахтах «Центральная», «Маганак», «Манеиха», им. Дзержинского, в ШСУ № 1 треста «Кузбассшахтопроходка», в школах №№ 23, 29, 28, 62 явка слушателей на занятия составляет 90 процентов. В парторганизациях шахт «Зенковская», «Красный углекоп» в этом году также наблюдаются сдвиги в лучшую сторону.

Большое внимание уделяется в этом году и экономической учебе. В организации ее партийные комитеты уже имеют значительный опыт. Ведь еще в прошлом году 1150 человек в системе партийного просвещения изучили экономику. Кроме того были созданы 28 школ коммунистического труда, 22 экономические школы, где занималось 1300 трудящихся.

Но нынче идет речь о качественно новом этапе экономического образования. Создана дифференцированная система, обеспечивающая в течение ближайших лет пятилетки подготовку и переподготовку различных категорий трудящихся, занятых в сфере материального производства. Во всех парторганизациях составлены перспективные планы экономического образования трудящихся на 1971—1976 годы. Сейчас создано 80 экономических школ, 30 школ коммунистического труда. В них занимается более 3 тысяч трудящихся.

Первые занятия в массовых формах тоже порадовали: в большинстве школ они прошли организованно. В отдельных школах коммунистического труда 2-го года обучения проведены конференции.

В постановлении ЦК КПСС «Об улучшении экономического образования трудящихся» много внимания уделяется экономической подготовке руководящих кадров. В связи с этим при нашем райкоме создана школа партийно - хозяйственного актива по программе «Основы экономики и управления производством», действуют на предприятиях теоретические семинары, многие руководители среднего звена учатся в школах основ марксизма - ленинизма. В целом по району больше половины руководящих работников изучают сегодня экономику. Занятия в семинарах проводятся интересно, при высокой активности слушателей.

Хорошее качество их, как известно, зависит от руководителей школ, кружков и семинаров. Поэтому райком КПСС, партийные организации большое внимание уделяют подбору и воспитанию пропагандистских кадров. В. И. Ленин указывал, что идейно - политическое направление занятий определяется всецело и исключительно составом лекторов и пропагандистов. Он подчеркивал, что «никакой контроль, никакая программа и т. д. абсолютно не в состоянии изменить того направления, которое определяется советом лекторов».

Мы считаем, что у нас в районе сейчас хороший состав пропагандистов. Более 85 процентов из них имеют высшее или незаконченное высшее образование, более половины со стажем работы 5—10 лет.

Состав руководителей экономических школ и школ коммунистического труда несколько ниже по уровню. Тем не менее 80 процентов из них — это члены КПСС, люди, много работающие над собой, совершенствующие пропагандистское мастерство, у половины высшее или незаконченное высшее образование.

Абсолютное большинство пропагандистов района — это добросовестные работники, которым присущи высокие качества политических бойцов: идейная убежденность, честность, принципиальность. Среди них можно назвать Н. С. Ковшова, М. С. Гущина, И. В. Дементьева, Л. С. Сенько, И. А. Козаря, Б. С. Колесникова, В. С. Исупову, И. И. Нефедьева, М. С. Попова.

Предметом особой заботы партийных организаций является идейное воспитание комсомольцев и молодежи. Комсомольская политсеть в районе выглядит так: в кружках и семинарах занимаются 550 человек. Из года в год улучшается содержание программ, меньше становится начальных форм (в этом году всего две), а увеличивается среднее звено. В этом году впервые создано 4 теоретических семинара. Как и в партийной политсети, большинство комсомольцев и молодежи изучает вопросы экономики. Им хорошо помогли в организации учебы партийные комитеты и бюро, направившие в комсомольскую политсеть 23 пропагандиста. Всем им райком, партийные организации стараются помочь в накоплении опыта, уделяют внимание методической работе с пропагандистами, особенно с молодыми. Систематически устраиваются методические конференции, открытые занятия у опытных пропагандистов. Опыт лучших обобщается и распространяется в районе.

Это делают методсоветы, действующие при райкоме КПСС, в крупных партийных организациях. Особенно хорошо работают такие советы на шахтах «Центральная» и «Маганак», где председателями тт. Оленев и Пархомчик.

Большую помощь в работе пропагандистам оказывают кабинеты политпросвещения на предприятиях. Их в районе 7, в том числе 6 — на общественных началах. К учебному году все кабинеты (кроме ШСУ № 1) были переоборудованы, по-новому оформлены. Для них закуплены литература, наглядные пособия, диафильмы, технические средства пропаганды.

Все это, безусловно, способствует воспитанию марксистско - ленинского мировоззрения.

Однако в организации политической учебы коммунистов и комсомольцев, а также экономического всеобуча трудящихся есть и недостатки. Не во всех партийных организациях занятия проводятся на высоком идейно-политическом уровне. Допускаются и срывы, не везде еще активны слушатели. Так обстоят дела на кондитерской фабрике «Кузбасс», в ШМУ и ШСУ № 2.

Не везде хорошо и с подготовкой пропагандистских кадров. Резерв их пополняется в основном за счет слушателей вечернего университета марксизма - ленинизма. Но не все из них занятия посещают регулярно.

А разве нормально такое явление в экономических школах и школах коммунистического труда, где занятия сводятся к 20—25-минутным беседам по экономике?

Мешают нормальной учебе на некоторых предприятиях и организационные неурядицы. Есть еще и школы без определенного места занятий.

О недостатках, о том, как их устранить, говорилось недавно на районном собрании партактива, принявшем развернутое постановление по вопросу марксистско - ленинского образования кадров.

Л. ОБЛИВАНЦЕВА,
секретарь Зенковского райкома КПСС.

НОВОЕ В ПРОФСОЮЗНОЙ РАБОТЕ

ЭФФЕКТ УЧАСТИЯ

НАШИ ИНТЕРВЬЮ

В практику теркома профсоюза угольщиков вошло проведение выездных заседаний президиума территориального комитета. Мы обратились к заведующему орготделом теркома М. А. Шатохину с просьбой рассказать, какой эффект дает такая форма работы.

— Во-первых, таким образом мы вплотную сотрудничаем с низовым активом — вместе с членами территориального комитета он готовит вопрос к обсуждению и затем принимает участие в работе президиума. Как правило, приглашаем на эти заседания всех членов шахтного комитета профсоюза, всех членов постоянных комиссий, всех председателей участковых комитетов. И обязательно членов тех участковых комиссий, по профилю работы которых вопрос готовится. Кроме того, на заседание президиума обязательно должны прийти руководители предприятия и участков. Следовательно, и в подготовке и в самой работе президиума участвует широкий круг актива. Создаются все предпосылки для всестороннего изучения вопроса, а значит, и улучшения дела.

Так было, например, когда президиум проводил выездные заседания с повестками дня: «О состоянии охраны труда и техники безопасности на шахте «Зиминка» и «Об использовании рабочего и свободного времени на шахте «Зенковская».

В частности, на шахте «Зенковская» с помощью актива вскрыли массу непроизводительных потерь рабочего времени. Выяснили и причину такого явления — отвлечение горняков основных профессий на вспомогательные работы, неувязки в работе служб, слабость наглядной агитации и т. д.

Мы получили полное представление и о том, как решается проблема свободного времени, что предстоит сделать для успешной организации отдыха трудящихся, физкультурно-массовой работы.

Поучительным было выездное заседание на шахте «Коксовая». Слушался вопрос о руководстве шахтным комитетом участковыми и цеховыми профсоюзными организациями. Понятно, в подготовке его участвовали все отделы. Была создана и специальная комиссия. О том, что будет этот вопрос слушаться, известили профсоюзный актив шахты.

Так что к моменту выездного президиума имелась на этот счет полная ясность. В частности, отметили много хорошего, в том числе продуманную систему в организации и подведении итогов соревнования, целенаправленную деятельность постоянных комиссий участковых профсоюзных коллективов.

Однако проявилась полная ясность и относительно того, в чем шахтком недорабатывает. Хотя и проводятся им семинары актива, но постоянно действующей школы не сумели создать. Хотя сами комиссии и работают хорошо, а вот руководство ими, координация действий слабые.

Нет целенаправленных мер и по борьбе с пьянством, нарушителями дисциплины — это по-прежнему больное место на предприятии. Так же обстоит дело и с охраной труда. И правильно отметили на президиуме: если бы следили за записями общественных инспекторов, их предложениями, многих бы недостатков удалось избежать.

Отмечена также несогласованность действий в организации отдыха трудящихся, вовлечении их в спорт.

Когда на заседании президиума зачитывалось постановление с указанием всех «узких мест» и «холостых выстрелов» профсоюзного комитета, этот факт, учитывая, что мы пригласили широкий актив, уже сам по себе сыграл мобилизующую роль.

Пока мы провели только три выездных заседания президиума теркома. Но и первый опыт показал их целесообразность. Даже то обстоятельство, что все члены президиума и комиссий, посвятив той или иной шахте несколько дней и обязательно побывав в забоях, лучше узнают состояние дел, имеет значение.

Однако полный эффект достигается лишь в том случае, если налажен контроль выполнения решений. На этот счет ныне в теркоме уже разработана четкая система, и первые результаты налицо.

И еще одна положительная сторона выездных президиумов теркома. Проводя их, мы подаем пример профсоюзным комитетам предприятий, которые, в свою очередь, могут использовать подобную практику. И уже используют. Так, построечные комитеты все чаще стали прибегать к проведению выездных заседаний на участках, т. е. прямо на строительных объектах. Приемлема такая форма работы и для шахтных комитетов профсоюза. Пока же она практикуется лишь на «Ноградской», им. Калинина и лишь некоторых других.

ПРОКОПЧАНАМ — «ПРОКОПЬЕВСКИЕ ЧЕХИ»

Вначале пришло в редакцию нашей газеты письмо от Иозефа Рыгулы, старейшего коммуниста Чехословакии, который в 30-е годы работал у нас в Прокопьевске. Он писал о том, что недавно в Остраве состоялось собрание «прокопьевских чехов»-пионеров, тех, кто в детстве жил вместе с родителями в нашем городе, и они приняли на этом собрании письмо к пионерам Прокопьевска всех поколений.

Вскоре исполкомом горсовета был получен и текст этого письма.

«Дорогие товарищи, разрешите нам, бывшим советским пионерам, в связи с наступающим 50-летием основания СССР передать вам самые сердечные поздравления», — пишут его авторы.

Они рассказывают о том, как с 1930 по 1937 год вместе со своими родителями жили и учились в Прокопьевске, помогали строить первое в мире социалистическое государство, отмечают, что с радостью вспоминают это чудесное время и заверяют: **«Мы навсегда остались верны вашему прекрасному городу, любовь к которому пронесли через всю жизнь, остались верны коммунистическим идеалам, заложенным в нас советской школой, учением В. И. Ленина».** Далее следуют многочисленные подписи и прилагается фотоснимок, который запечатлел участников собрания, тех, кого воспитал наш город.

Это письмо, пригласительный билет на встречу, на котором значатся эмблема юных ленинцев со словами «Всегда готов!» и тема встречи (уже по-чешски) — «Советские пионеры в Прокопьевске», мы передали в Музей интернациональной дружбы Дворца пионеров и надеемся, что многие наши ребята придут туда не только посмотреть этот экспонат, но и взять адрес для переписки с далекими и всегда близкими друзьями.

К. СМИРНОВА.

УЧРЕЖДЕНИЯ КУЛЬТУРЫ И ПОДРОСТОК

— такой вопрос обсуждался на заседании городской комиссии по делам несовершеннолетних, которую возглавляет заместитель председателя горисполкома М. Е. Хорышев.

Сюда были приглашены работники детских секторов дворцов культуры, детских комнат милиции домоуправлений, комсомольские работники.

Комиссия заслушала отчеты о работе с подростками заведующей детским сектором Дворца культуры завода шахтной автоматики С. Н. Стрюцкой, директора кинотеатра юного зрителя «Смена» Н. С. Саутнер, заведующей детской библиотекой № 3 В. А. Андреевой. Обращено внимание на слабые стороны, намечены меры по улучшению работы.

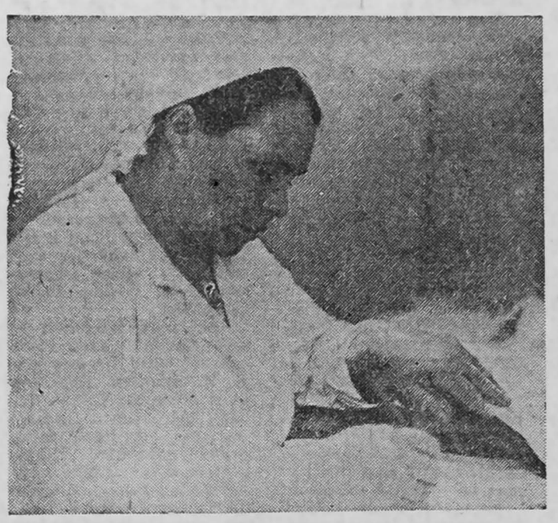

УДАРНИК коммунистического труда Мария Михайловна Слепухина возглавляет на кондитерской фабрике «Кузбасс» самый крупный цех. Цех этот выпускает 78 наименований конфет. Опытная производственница, отдавшая кондитерскому производству уже 27 лет своей жизни, Мария Михайловна умело организует работу коллектива. Цех не только выполняет, но и перевыполняет задания, дает продукцию высокого качества.

На снимке: М. М. СЛЕПУХИНА.

Фото А. РАВИЛОВА.

СОВЕТЫ ВРАЧА

ПЕРВЫЕ ПОМОЩНИКИ — РОДИТЕЛИ

В нашем городе есть дети, страдающие косоглазием, но врачам, занимающимся лечением этой болезни, приходится встречаться с большими трудностями. Дело в том, что оно не связано с инъекциями, лекарствами, которые можно было бы принять пассивно, а заключается в активной тренировке зрительных функций, утраченных в связи с болезнью.

Устранение этого заболевания требует активного участия самого больного, его терпения, большого желания вылечиться, сознательного и четкого выполнения назначений врача. Кроме того больной должен быть готовым к длительному лечению, возможно, даже в течение многих лет.

К сожалению, от наших маленьких пациентов этого требовать невозможно. Здесь большая роль принадлежит родителям. Это они должны обладать всеми указанными качествами и суметь передать их своим детям. Они могут внушить им серьезное отношение к лечению, доверие к врачу, его советам и веру в возможность выздоровления.

Перед нами несколько амбулаторных карт. Вот одна из них. Оля К., 12 лет. Косоглазие у девочки появилось в 2,5 года после испуга. Оно было непостоянным. Утром глаза стояли прямо, но к вечеру или после волнения левый глаз начинал косить. Этот признак очень важен в отношении прогноза лечения. Если болезнь началась недавно и не успела глубоко нарушить зрительные функции, то при своевременном и настойчивом лечении можно надеяться на успех.

Родители сразу же привели Олю на прием. Девочке были выписаны очки и назначено лечение. Вначале она не соглашалась носить очки, капризничала, но родители терпеливо и тактично приучали дочь к послушанию. Благодаря аккуратному выполнению назначений врача девочка перестала косить, но снимать очки было опасно: поспешность могла привести к рецидиву косоглазия, необходимо постепенное уменьшение силы очковых стекол. Сейчас девочка носит самые слабые линзы, острота зрения на оба глаза нормальная, и в скором времени можно будет полностью освободить ее от очков.

Хочется отметить, что большую помощь нам оказала мать девочки. Ее внимательное отношение и полное доверие врачу, которое она сумела передать ребенку, обеспечили успех.

Амбулаторная карта № 2. Коля Н., 10 лет. Косоглазие у мальчика заметили в возрасте 2-х лет. Родители не обращались к врачу, надеясь, что «пройдет само». Но постепенно глаз стал косить чаще, косоглазие стало постоянным, и надежды на самоизлечение улетучились. Когда ребенка привели к врачу, ему было уже 5 лет.

Возникающее косоглазие разрушает зрение, один глаз отклоняется в сторону, появляется двоение окружающих предметов. Двоение очень тягостно, оно мешает ребенку ориентироваться в пространстве, и в таких случаях на помощь приходит центральная нервная система — она выключает больной глаз из акта зрения.

Часто и сам ребенок подсознательно старается избавиться от мешающего ему двоения — он закрывает, зажмуривает косящий глаз. Но такая защитная реакция не проходит бесследно, острота зрения этого глаза постепенно падает, иногда до практической слепоты.

Так случилось и у нашего пациента.

За три года острота зрения косящего глаза упала до 0,02, и появилось неприятное осложнение — нецентральная фиксация. Было назначено постоянное ношение очков и начато интенсивное лечение.

Однако остроту зрения удалось поднять до 0,2. До того уровня, которого она, вероятно, достигала к началу косоглазия. Благодаря постоянному ношению очков угол косоглазия стал меньше, но полностью не исправился. Мальчику была сделана операция. В настоящее время косоглазия нет, но зрение левого глаза остается низким. Если бы лечение было начато своевременно, результаты были бы лучше.

Амбулаторная карта № 3. Саша Р., 17 лет. У Саши косоглазие появилось с 3-х лет, было непостоянным. Родители за помощью обратились сразу же, как только было замечено отклонение. Все это, казалось бы, должно обеспечить успех лечения. Но ребенок оказался очень капризным. Он категорически отказался носить очки и ходить на лечение.

Когда мальчик подрос и стал стесняться своего косоглазия, тогда и пришел на прием к врачу и был готов выполнять все назначения. Но помочь в таком возрасте уже трудно. Можно сделать операцию, исправляющую угол косоглазия, но эффект операции бывает нестойким — в большинстве случаев через некоторое время косящий глаз возвращается в прежнее положение. Что же касается остроты зрения, то в таком возрасте и при такой низкой исходной величине его никогда не удается поднять выше 0,1.

Настойчивость и терпение родителей, их способность внушить ребенку желание выздороветь — вот залог успешного лечения. Врачи же всегда придут к вам на помощь.

В нашем городе для лечения детей с косоглазием открыт детсад № 7, а в Новокузнецке открыты интернатные детсады санаторного типа.

Г. ДОЛМАТОВСКАЯ,
кандидат медицинских наук;
В. ПОСПЕЛОВА,
врач.

СПОРТ

Чемпионы — самбисты «Молодого горняка»

Закончился чемпионат города по самбо среди юношей 1957—58 годов рождения. Самбисты пяти коллективов боролись за первенство как в личном, так и в командном зачете.

Нужно отметить, что соревнования школьников проводятся второй раз, но, несмотря на это, мальчишки показали завидное упорство, волю к победе и умение бороться.

Два дня шли соревнования, и все это время в зале горного техникума, где проходили схватки, не смолкали оживленный шум и овации в честь победителей поединков. Мальчишки, а их собралось много, очень близко принимали победы, неудачи своих товарищей по классу, школе, улице.

Сразу же после предварительных встреч было заметно преимущество хозяев ковра, юных самбистов клуба «Молодой горняк». Эта дружная команда не оставила никому надежд на успех и заняла первое место.

На второе место вышла команда Дворца культуры завода шахтной автоматики, третьими стали самбисты шахты «Центральная».

Интересной была борьба за звание чемпионов. Так, в первом полусреднем весе собралось много сильных ребят. До последней схватки нельзя было сказать, кто же будет победителем.

Звание чемпиона заслуженно завоевал Г. Дианов, ученик школы № 35. Хорошее впечатление оставили самбисты наилегчайшего веса: О. Симонов (школа № 70), В. Иванов (школа № 57). От их бросков не устоял ни один борец, и каждую встречу оба выигрывали болевым приемом или с явным преимуществом. Хочется верить, что в скором будущем они составят серьезную конкуренцию сильнейшим самбистам области.

В остальных весовых категориях чемпионами стали В. Легеза, А. Петренко, В. Брежнев, М. Худяк (школа № 35), В. Константинов, А. Поздняков (школа № 70), К. Фирсов, Ю. Николаенко (школа № 33), В. Парамзин (горный техникум).

Следует отметить команду шахты «Центральная». Здесь самбисты занимаются в трудных условиях, не имеют борцовского ковра, а все-таки тренируются, выступают, причем успешно. Это заслуга тренера - общественника В. Макарова.

А вот шахта «Прокопьевская» имеет все, чтобы успешно культивировать этот прекрасный вид спорта. Да и есть кому тренировать: на шахте работают М. Санжапов, В. Пашилин, В. Лескин — перворазрядники, одни из сильнейших в городе. А юношеской команды от этого коллектива не видно на соревнованиях. Может быть, некому заниматься? Нет, конечно. Мальчишки толпами обивают пороги спортивного зала шахты «Прокопьевская». Думается, что спортивные руководители шахты примут меры и положение изменится в лучшую сторону.

Г. ГУДКОВ,
главный судья соревнований, член областной федерации самбо.

НЕУДАЧА

Очередные два матча первенства СССР по хоккею команда нашего «Шахтера» сыграла со «Звездой» (Чебаркуль). Горняки не смогли навязать армейцам свою игру и потерпели поражение в обеих встречах. Если первая из них закончилась почти с равным счетом — 5:4, то вторая полностью выявила преимущество хозяев поля — 15:1.

13 и 14 декабря «Шахтер» на своем поле принимает хоккеистов из Омска.

ПЕРВЕНСТВО СССР ПО ХОККЕЮ

Положение на 12 декабря

	И	В	Н	П	Ш	О
1. ««Химик» Омск	14	9	4	1	60:36+24	22
2. «Звезда» Чебаркуль	12	10	1	1	65:20+45	21
3. «Спутник» Н.-Тагил	14	10	1	3	38:41+17	21
4. СКА Новосибирск	14	8	2	4	64:39+25	18
5. СКА Хабаровск	14	5	5	4	45:43+2	15
6. «Строитель» Караганда	14	6	1	7	46:54—8	13
7. «Мотор» Барнаул	16	6	1	9	52:50—8	13
8. СК «Южный Урал» Орск	14	6	0	8	43:64—21	12
9. «Шахтер» Прокопьевск	12	5	1	6	44:54—10	11
10. «Спартак» Ташкент	12	3	3	6	44:41+3	9
11. СК «Кедр» Сверд. обл.	16	3	2	11	36:66—28	8
12. «Рубин» Тюмень	12	2	3	7	37:53—16	7
13. «Алюминщик» Н.-Куз.	12	2	2	8	28:54—26	6

Результаты игр за 8—9 декабря

СКА Хабаровск — «Мотор»	3:0;	2:5;
СКА Новосибирск — СК «Кедр»	5:1;	2:2;
«Строитель» — «Рубин»	7:0;	4:5;
СК «Южный Урал» — «Алюминщик»	1:2;	6:1.

КИНО

КИНОТЕАТР ИМ. Н. ОСТРОВСКОГО. Цветной широкоформатный художественный фильм **Укрощение огня** — две серии (9, 12, 15, 18, 21). **Обвиняются в убийстве** (9-30, 11-30, 13-30, 17-30, 19-30, 21-30). Хроникально - документальный фильм **Вечное обвинение** (15-30).

КИНОТЕАТР ЮНОГО ЗРИТЕЛЯ «СМЕНА». Зал «Кругозор» — **Операция «Кобра»** (9-15, 13-15, 17-15, 19, 21). **Вдали от Родины** (11-15, 15-15). Зал «Глобус» — **Ни дня без приключений** (10, 12, 14, 16). **Девчата** (18, 19-45, 21-30).

КИНОТЕАТР «АВАНГАРД». **Тепло твоих рук** (10, 12, 14, 16, 18, 20, 21-45). Удлиненный сеанс **Мы живем на Диксоне** (18, 20).

КИНОТЕАТР «БУРЕВЕСТНИК». **Танец мотылька** (12, 16, 18, 20, 22) Для детей — **Тайна железной двери** (10, 14).

КИНОТЕАТР «ТЕМП». **Ждем тебя, парень!** (10, 12, 14, 16-10, 17-50, 19-40, 21-40).

ДК ЗАВОДА ШАХТНОЙ АВТОМАТИКИ. **Маленькая исповедь** (15, 19, 21).

ДК ИМ. МАЯКОВСКОГО. **Тепло твоих рук** (11, 15, 17, 19, 21).

ДК ИМЕНИ ГОРЬКОГО. **Вид на жительство** (15, 17, 19).

КЛУБ ИМЕНИ КИРОВА. **Герой голубого экрана** (15, 17, 19, 21).

14 декабря **ОРС промтоваров проводит** 14 декабря

ВЫСТАВКИ-ПРОДАЖИ

МЫЛА ТУАЛЕТНОГО

в магазинах № 3 «Весна» (площадь Победы), № 1 «Шахтерский универмаг» (Вокзальная), № 75 «Синтетика» (ул. Комсомольская), № 24 универмаг (Ясная Поляна), № 69 «Спутник» (Тырган);

ГУБНОЙ ПОМАДЫ

в магазинах № 1 «Шахтерский универмаг», № 3 «Весна», № 69 «Спутник», № 24 универмаг;

СУМОК

в магазинах № 1 «Шахтерский универмаг», № 3 «Весна», № 24 универмаг, № 76 «Юбилейный» (Тырган), № 69 «Спутник» (Тырган).

Городское управление внутренних дел приглашает на работу мужчин, отслуживших в Советской Армии, на должности шоферов, мотоциклистов и другие.

БЕЛОВСКОЕ ОТДЕЛЕНИЕ ЗАПАДНО-СИБИРСКОЙ ЖЕЛЕЗНОЙ ДОРОГИ доводит до сведения предприятий, планирующих перевозку грузов в контейнерах, что, начиная с января 1973 года, планирование будет производить не отделение дороги, а дорожное объединение «Дортрансконтейнер». Планы формы ГУ-12 на перевозку грузов в контейнерах необходимо направлять в трех экземплярах не позднее чем за 20 дней до начала планируемого месяца по адресу: 630043, г. Новосибирск, ул. Урицкого, 39, дорожное объединение «Дортрансконтейнер».

Редактор В. Л. БАРИНОВ.

НАШ АДРЕС: 653000, ГСП, ПРОКОПЬЕВСК, УЛ. ОКТЯБРЬСКАЯ, 11 «а». ТЕЛЕФОНЫ: редактора — 2-28-01, зам. редактора — 2-47-94, ответ. секретаря — 2-28-07, отделов редакции: партийной жизни — 2-28-93 и 2-34-77, промышленности — 2-28-22, 2-34-75, 2-29-13, культуры и быта — 2-28-05, отдела писем — 2-55-95, 2-28-20, корректорской — 2-33-06, бухгалтерии — 2-28-03.

Гортипография облуправления издательств, полиграфии и книготорговли Заказ 10112

Тираж 32211

ОП09524