Кемеровская областная научная библиотека
ГАЗЕТНО-ЖУРНАЛЬНЫЙ ФОНД

Пролетарии всех стран, соединяйтесь!

ШАХТЕРСКАЯ ПРАВДА

Орган Прокопьевского горкома КПСС и городского Совета депутатов трудящихся

ГОД ИЗД. 40-Й.
№ 40 (10355)
ЧЕТВЕРГ,
26
ФЕВРАЛЯ 1970 ГОДА.
Выходит пять раз в неделю.
ЦЕНА 2 КОП.

ТВОЙ ДОЛГ, ЗАБОЙЩИК!

Как же так случилось, что даже в передовом тресте Кузбасса — в «Прокопьевскугле» почти сорок очистных бригад не выполняют производственной программы? А в тресте «Кировуголь» их еще больше.

Конечно, можно сослаться на недостаток фронта работ, сделав этим кивок в сторону проходчиков. Можно во всем обвинить инженерно-технических работников и плановиков. Немало найдется и других причин.

Но, об'ективно говоря, успех или поражение в угледобыче прежде всего зависит от ударной силы каждой шахты — от забойщиков. Недавно их бригадиры собирались во Дворце культуры имени Артема, чтобы обсудить свои дела, наметить программу действий на будущее. Замыслов и проектов было много, но если их об'единить воедино, то получится: основная задача горняков сейчас состоит в том, чтобы добиться стабильных результатов при увеличении среднемесячной производительности очистных забоев. В любом случае она не должна опускаться ниже:

Жесткие щиты	**15 тыс. тонн**
Арочные и эластичные щиты	**8 тыс. тонн**
Лавы	**4 тыс. тонн**
Наклонные слои с гидрозакладкой	**3 тыс. тонн**

Эти рубежи средние по руднику. Но в том-то и состоит главная примета наших дней, когда приближается ленинский юбилей, к концу идет пятилетка, что никто не равняется на средние данные, и многих волнует мысль: **как перекрыть свои личные наивысшие показатели?** Потому-то и развернули передовые бригады соревнование за максимальные угольные потоки и уже добиваются желаемых результатов. Вот лишь отдельные результаты, достигнутые ими в январе в забоях различных типов:

Бригада Г. Ревкова — жесткий щит	—20833
Бригада М. Пилецкого — лава	—21240
Бригада Г. Нарядкина — слои с гидрозакладкой	—14000

Не правда ли, замечательные итоги? А ведь в этих коллективах работают горняки в общем-то равные по мастерству и стажу с другими. Они только рациональнее используют каждую минуту смены и с большей ответственностью относятся к порученному делу.

Кроме того, они глубоко проанализировали свои резервы, учли передовой опыт горняков, в том числе и соревнующегося с нами Киселевского рудника, в частности щитовиков бригад тт. Брагина, Репецкого и других. А он состоит в том, что новаторы производства пошли по пути увеличения нагрузки на очистные забои и полного использования возможностей механизмов и оборудования. Например, лучшие щитовые бригады организовали свой труд так, что под перекрытием теперь ежесменно выходят по три забойщика вместо двух. К сожалению, таких пока еще немного. Остальные бригады, работая по старинке, идут на смену звеньями в два человека. Потому-то и водят они перекрытия по угольным столбам по сравнению с щитовиками-скоростниками в несколько раз медленней. Отсюда аварии и срывы выполнения производственной программы.

В лавных забоях наши передовики также пошли по пути укрупнения сменных звеньев. Но на руднике до сих пор сохраняются и малочисленные лавные бригады.

Разумеется, в подобной обстановке трудно будет решить задачу, поставленную перед шахтерами бассейна, а значит, и Прокопьевского рудника: довести среднесуточную нагрузку на очистной забой до 295 тонн, а 30 забоев должны постоянно работать с 1000-тонной нагрузкой.

Только от тебя, забойщик, зависит, будут ли достигнуты эти в общем-то не столь и высокие рубежи. Конечно, на помощь придут руководители и, в первую очередь, начальники участков, не ослабнет творческая мысль инженерно-технических работников. Но если ты их стараниям не подкрепишь своей трудовой отдачей, общие усилия большого коллектива могут пойти насмарку.

Вот почему главное для тебя сейчас — устранить потери времени, добиться, чтобы каждый, кто работает в очистном забое, выполнял нормы выработки. Но пока выполняют только четыре из пяти. Значит, в числе отстающих около 20 процентов забойщиков.

Вот и представь, сколько угля из-за этого теряют шахта, трест и рудник в целом. Многие тысячи тонн!

Жизнь со всей убедительностью доказала, что борьба за сокращение потерь времени — неважно в каких формах они допускаются — дело абсолютно реальное и возможное. Возьмите для примера тех же наших мастеров щитовой угледобычи, хотя бы из бригады К. Сахаева. У них потери времени сведены до минимума — до трех процентов от общей продолжительности смены. А о нарушениях трудовой дисциплины — прогулах, опозданиях и говорить не приходится.

Потому-то и идет этот коллектив в числе лидеров юбилейного соревнования и успешно выполняет годовые обязательства — выдать на-гора 200 тысяч тонн угля.

А сколько бригад следует их примеру! Их первые успехи — залог успехов в будущем. И долг каждого забойщика состоит в том, чтобы внести как можно больший вклад в общие дела коллектива. Только тогда можно с чувством до конца исполненного долга встретить 100-летие со дня рождения В. И. Ленина и досрочно выполнить программу пятилетки.

Идет Ленинский зачет

ЭКЗАМЕН ПО ЛЕНИНИЗМУ

В техническом кабинете завода собрались комсомольские активисты. За столом — авторитетная комиссия. В ее составе главный инженер Виктор Иванович Темных, зам. секретаря парткома Александр Семенович Пронских, зам. председателя комитета профсоюза Валентин Николаевич Котов, секретарь заводского РК ВЛКСМ Геннадий Пархоменко, его заместитель Анатолий Думенко, инженер Давид Иосифович Дуб.

Все отлично знают друг друга по производственным делам, по общественной работе. А вот сейчас настал час, когда члены комитета ВЛКСМ, секретари первичных организаций пришли держать экзамен на политическую зрелость. Каждый из них в обязательствах по Ленинскому зачету намечал изучить работы Ильича.

Первым к столу подходит Алексей Труфакин, один из лучших токарей завода, портрет которого по праву украшает областную Доску почета. Алексею присуще добросовестное отношение к труду, высокое чувство товарищества. Комсомольцы цеха облекли его высоким доверием, избрав своим вожаком. Уверенно отвечает Алексей Труфакин на вопросы членов комиссии. Он изучал работу В. И. Ленина «Детская болезнь «левизны» в коммунизме», а теперь рассказывает о значении этого труда. Алексей отвечает также на вопросы о том, как бригада борется за рост производительности труда, за сохранность оборудования. Решение комиссии единогласно: зачет принят.

Сдает зачет Дмитрий Захваткин — комсорг отдела главного механика. Дмитрий — ударник коммунистического труда, активный рационализатор. Это он разработал и внедрил в производство установку для клейки полиэтиленовых мешочков. Д. Захваткин изучал работу В. И. Ленина «Государство и революция» и показал по ней хорошие знания.

Вместе с производственниками сдает Ленинский зачет и Люба Золототрубова, секретарь комсомольской организации машиностроительного техникума. Она отлично изучила речь вождя на III с'езде РКСМ «Задачи союзов молодежи» и руководствуется ею в повседневной работе.

Твердо усвоила ленинские работы Галя Любина, секретарь самой многочисленной на заводе комсомольской организации цеха № 3. Ей пришлось говорить и о том, как юноши и девушки борются за чистоту рабочих мест, за высокую культуру производства. Ведь к 100-летию со дня рождения В. И. Ленина коллективы производственного 7-го корпуса решили добиться звания корпуса высокой культуры.

Четко и уверенно отвечали на вопросы Наташа Чернова, комсорг цеха № 6, Лариса Иванина, комсорг центральных лабораторий, Василий Татарников, секретарь комсомольской организации цеха № 11, Рая Лулина, комсорг отдела главного технолога Анатолий Шутякин, очень скромный, но активный вожак комсомольцев цеха № 23.

Долго и основательно готовились к сдаче Ленинского зачета комсомольские активисты. Им, вожакам первичных организаций, надо быть всегда первыми. Ведь каждый комсомолец держит равнение прежде всего на них, и они оправдали доверие: показали глубокие знания.

Вслед за своими вожаками зачет по ленинизму сдали комсомольцы отделов главного технолога и главного механика, конструкторского и центральных заводских лабораторий. Многие из них серьезно изучали ленинское наследие. Вот, например, Валерий Зимин. На заводе он около четырех лет. Ему поручены работы по изготовлению новых приборов. Трудится Валерий плодотворно, творчески, активно участвует в рационализаторской работе. В прошлом году внедрены два его предложения. Устройство для стабилизации напряжения — одно из них. Новшество позволило ускорить проверку приборов. Уверенно отвечал Валерий по ленинской работе «Как организовать соревнование?».

Невелик еще трудовой стаж у лаборантки Наташи Ворожцовой, но зарекомендовала она себя активной комсомолкой. Оформление стенных газет, боевых листков — ее забота. Нет претензий к молодой работнице и на производстве. Наташа Ворожцова изучала биографию В. И. Ленина, и комиссия отметила ее хорошие знания.

Сдача Ленинского зачета продолжается. Несомненно, этот этап оставит глубокие следы в жизни заводской комсомолии.

Л. ТЕФАНОВА.

Завод «Электромашина».

На снимке: зачет по ленинскому наследию сдает С. ЗУБКОВА, комсорг склада готовых изделий.

Пленум Кемеровского облсовпрофа

21 февраля состоялся первый пленум Кемеровского областного совета профсоюзов, избранного X областной межсоюзной конференцией. Пленум рассмотрел организационные вопросы.

Председателем облсовпрофа избран **В. И. Ситников**, секретарями облсовпрофа — **И. В. Ган, М. И. Тарасова, О. И. Тишкина.**

Членами президиума избраны: **В. Ф. Барабанов, И. В. Ган, П. М. Дорофеев, Г. Д. Коноплева, И. М. Мальцев, А. Ф. Мишустин, Ю. Н. Полуэктов, В. И. Потапова, В. И. Ситников, М. И. Тарасова, К. Х. Тельцова, О. И. Тишкина и П. А. Щербатых.**

Утверждены заведующими отделами: оргмассовой работы — **И. М. Мальцев**, производственной работы и зарплаты — **Ю. А. Синицын**, охраны труда — **И. В. Солодовников**, государственного социального страхования — **Е. Н. Третьякова**, культурно-массовой работы — **А. В. Антонов**, жилищно-бытовой работы — **П. В. Цыдура**, физкультурно-спортивной работы — **Ф. П. Кадомцев.**

У НАС В КУЗБАССЕ

Равняясь на лучших

НОВОКУЗНЕЦК. На Кузнецком металлургическом комбинате в соревновании за достойную встречу 100-летия со дня рождения В. И. Ленина выделяются доменщики и сталеплавильщики первого мартеновского цеха.

В соревновании за ленинские Почетные юбилейные награды больших успехов добились доменщики. Они досрочно выполнили свои обязательства первого квартала, выплавив дополнительно к плану 3350 тонн чугуна. Отлично работает коллектив пятой печи, возглавляемый мастерами Г. Анненковым, Н. Веневцевым, А. Ильиным и В. Паньковым. В этом году на его лицевом счету значится свыше 2000 тонн сверхпланового металла.

Отрадны успехи сталеплавильщиков. Только коллектив первого мартеновского цеха дал 1600 тонн стали дополнительно к плану. Товарищи по труду тепло поздравили с 50-летием сталевара Дмитрия Иосифовича Кузнецова. 27 лет он работает на второй мартеновской печи. Все плавки выпускает точно по графику, а сталь выдает строго по заказу. Агрегат в феврале выдал 600 тонн металла сверх плана.

ЛЕНИНИЗМ И МИРОВОЙ РЕВОЛЮЦИОННЫЙ ПРОЦЕСС

24 февраля в Москве открылась международная теоретическая конференция, посвященная 100-летию со дня рождения В. И. Ленина. Тема ее «Ленинизм и мировой революционный процесс».

В конференции участвуют видные деятели международного коммунистического и рабочего движения, известные ученые, представители коммунистических и рабочих партий многих стран.

С докладом на конференции выступил секретарь ЦК КПСС, академик Б. Н. Пономарев. (ТАСС).

ПРОДОЛЖАЕМ РАЗГОВОР

о долге и чести рабочего

Чтобы неповадно было

У нас на шахте много замечательных рабочих. Но, известное дело, товарищескому суду не с ними приходится сталкиваться. Перед товарищеским судом предстают все те, кто позорит доброе имя рабочего. Только в этом году разбирали мы 11 таких дел. Горько и обидно было сознавать, что те, кого мы обсуждали, являются нашими товарищами по труду. Обидно, потому что они утратили все те качества, которые характеризуют советский рабочий класс — самый передовой в мире.

А еще горше сознавать, что число таких пакостников у нас не уменьшается, хуже того, растет. 540 прогулов зарегистрировано по шахте в прошлом году, а злостных нарушителей — 29.

Вы бы послушали, как накаляется атмосфера на заседаниях товарищеского суда! По-моему, бесследно это не проходит. Но ведь до наших разборов доходит единицы — всех мы и не в состоянии охватить. Значит, нужны в этом случае и срочные меры. На мой взгляд, этих горе-лодырей надо без промедления обсуждать прямо на рабочих планерках. И слова такие найти, чтобы они почувствовали гнев коллектива, нетерпимое к себе отношение.

Пока у нас таких планерок нет. А если где и обсуждают, то не всегда достигают цели. Во-первых, потому, что не каждого удается «прошибить». А некоторые умудряются, пустив крокодиловы слезы, снискать благодушное к себе отношение. И начинаются утешающие разговоры: мол, утомился он на работе, выпил, не рассчитал своих возможностей, что тут строжиться...

А строжиться надо! От этих разгильдяев страдаем все мы. Какую разладицу вносят они в трудовой ритм, как пагубно действуют на молодых, в семьи свои приносят несчастье, лишают достатка. Во что обходится прогул семье, можно судить по таким примерам. Губанов с 13-го участка не вышел на работу и потому не принес в дом более 180 рублей, Будин с 6-го участка по этой же причине — 150 рублей, Кац с 5-го участка — 180.

Но прогульщикам все это — трын-трава. У них одно понятие: «веселие есть пити». На что другое, а на бутылку, как это ни прискорбно, всегда займут денег сочувствующие. Попробуй их одернуть, ответят: «Опохмелиться ведь ему надо». Или: «Поднять настроение». Вот и «поднимают» они настроение «без устатку».

Думаю, не может тут быть места прекраснодушию и сожалению. Было бы очень разумно, если бы злостных нарушителей (алкоголики они или нет — значения не имеет) изолировали от общества, через суд оформляли бы на них дела и отправляли на принудительные работы, хотя бы на небольшой срок. Там бы они почувствовали, что хлеб не может доставаться даром. А предприятию от этого было бы одно облегчение — больше порядка, да и остерегались бы многие оказываться в числе закоренелых прогульщиков.

Пока же таких законоположений нет, надо всем нам за них взяться. Хотелось бы, чтобы в городе на самом видном месте появилась «доска позора», чтобы она была «украшена» фотографиями героев наизворот и подробно сообщала, какие «художества» на совести их.

И еще. Надо призывать к ответу и руководителей тех участков, где, как грибы, размножаются прогульщики. Практика показывает, что зачастую по вине отдельных руководителей и даже не без их участия человек скатывается в болото пьянства, за которым непременно следуют и прогулы.

А. ШПИС,

председатель товарищеского суда шахты № 3—3-бис.

Строки из писем с шахты „Манеиха"

● Согласен, прогульщики — тормоз в любом коллективе, и борьбу с ними надо вести беспощадную, лишать всех льгот, которыми пользуется честный труженик.

Очень важно, чтобы ни один случай нарушения не оставался без наказания. И первым разобрать этот случай должен коллектив, в списках которого **значится** прогульщик (я намеренно не пишу слово **работает**: такие для нас только значатся).

Но и одного разбора мало. Надо, чтобы всех лодырей наказывали материально. Первым делом, снижали тариф. Только после двух месяцев, если прогул не повторится и если он будет выполнять нормы не ниже, чем на 120 процентов, можно вернуть ему прежний тариф. А отпуск таким «работничкам» давать, когда заработает, т. е. через 11 месяцев, в которые прогулов у него не было.

Ф. МЕЛЬХИОР,

бригадир проходчиков 4-го участка.

● **Прочитал** в вашей газете письмо «Фундамент доброго имени». Считаю, что оно должно положить начало разговору о долге и чести рабочего. В этом заинтересованы мы все.

Действительно, обидно, что в наше время еще не перевелись прогульщики, разгильдяи, которые засоряют трудовой коллектив. Я полностью согласен с опытом ленинградцев, который здорово ущемляет всех любителей отсидаться за широкой спиной коллектива. Нужно такую им «сладкую» жизнь устроить, чтобы невмоготу стало. И, конечно, не бояться исключать из профсоюза.

И. НИКУЛИН,

бригадир грузчиков угольного комплекса.

БЕЛОВО (Кемеровская обл.). В трудовой книжке слесаря-инструментальщика завода «Кузбассрадио» Героя Социалистического Труда А. И. Бабенкова 23 февраля сделана еще одна запись. За выполнение двух пятилетних заданий коммунисту Бабенкову об'явлена благодарность с вручением именного инструмента — микрометра с дарственной надписью.

Рабочий день слесаря продуман до мельчайших подробностей, рассчитана буквально по минутам и секундам каждая операция. Это повышает месячную выработку до 250—300 процентов.

Передовой слесарь активно участвует в общественной жизни. Он депутат областного Совета. Коммунисты завода избрали его в партийный комитет.

(ТАСС).

ДВЕ ПЯТИЛЕТКИ СЛЕСАРЯ

Трудовые резервы народного хозяйства

По Директивам XXIII с'езда КПСС за текущую пятилетку профтехучилища должны подготовить более шести миллионов молодых рабочих. За четыре года подготовлено и направлено в различные отрасли народного хозяйства 4485 тысяч молодых квалифицированных рабочих.

Сейчас в стране действует 410 средних, профессионально-технических учебных заведений. В нынешнем году будут открыто еще 140.

Об этом говорилось 24 февраля на заседании совета Государственного Комитета Совета Министров СССР по профессионально-техническому образованию.

(ТАСС).

МОСКОВСКАЯ ОБЛАСТЬ. В Домодедовском районе расположено уникальное хранилище кинофильмов «Госфильмфонд СССР». В коллекции — 35 тысяч кинокартин из 28 стран мира. Хранящиеся здесь киноленты не лежат мертвым грузом. Десятки киностудий используют богатейший архивный материал.

Сейчас, в дни подготовки к 100-летию со дня рождения В. И. Ленина, коллектив Госфильмфонда проделал огромную работу по реставрации уникальных кадров, на которых запечатлен Владимир Ильич.

НА СНИМКЕ: в цехе обработки пленки. На переднем плане — проявщица М. ШМЫРЕВА.

Фото В. Кунова. Фотохроника ТАСС.

Важное звено партийной работы

Рудничный райком партии на очередное собрание партийного актива вынес вопрос «О мерах по дальнейшему улучшению партийного руководства деятельностью групп и постов народного контроля». Этот вопрос актуален. Декабрьский Пленум ЦК КПСС указал на необходимость дальнейшего усиления борьбы против бесхозяйственности, за рачительное отношение к народному добру. О значимости этой задачи говорит такая цифра: снижение материальных затрат только на один процент дает дополнительно три миллиарда рублей в национальный доход государства. В борьбе за хозяйское использование каждого грамма сырья, каждой копейки должны активно проявлять себя народные контролеры.

В Рудничном районе много хорошего в работе контролеров. На предприятиях и в учреждениях действуют 160 групп и 320 постов народного контроля, которые насчитывают в своих рядах почти 3000 человек. Около 50 процентов контролеров коммунисты и комсомольцы, две трети рабочие. Из года в год идет качественный рост отряда народных контролеров. Только в 1969 году число инженерно-технических работников среди контролеров увеличилось на 345, рабочих—на 534. Возросла партийная прослойка.

Райком и большинство первичных организаций направляют деятельность органов народного контроля на борьбу за правильное и умелое использование резервов производства, за строжайшую экономию и бережливость. 62 группы из 85 возглавляют заместители секретарей или члены парткомов и партбюро.

При райкоме КПСС действует школа председателей групп народного контроля. В 1969 году проведено 12 занятий на политические, экономические и производственные темы. Стало системой в деятельности многих партийных организаций заслушивать доклады о работе контролеров на заседаниях бюро и парткомов, обсуждать вопросы, связанные с усилением партийного руководства ими. Проводятся лекции доклады для контролеров. Все это способствует активизации органов народного контроля, укрепляет связи партийных организаций с трудящимися.

Вот несколько цифр из доклада первого секретаря райкома партии А. П. Шадрина.

В результате рейда по сохранности материальных ценностей в горных выработках на шахтах района выявлено неиспользованного оборудования и материалов на 71 тысячу рублей. Недостатки по хранению и использованию материалов устранены.

С сентября по ноябрь 1969 года сверхнормативные остатки материалов на заводе шахтной автоматики уменьшены на 300 тысяч рублей. Устранение недостатков в расходовании электроэнергии позволило предприятиям района сэкономить за 1968—1969 гг. 37 миллионов киловатт-часов. По станции Прокопьевск во втором полугодии простой вагонов против норм был сокращен на 2 часа.

Работа народных контролеров района, несомненно, способствовала тому, что за последние два года промышленными предприятиями сверх плана реализовано продукции на 15,5 миллиона рублей, выдано 425,4 тысячи тонн угля, строителями выполнено работ на 1,7 миллиона рублей, работниками транспорта перевезено около одного миллиона тонн народнохозяйственных грузов, получено более 5 миллионов рублей накоплений.

Значительная часть доклада тов. Шадрина была посвящена критике слабых сторон в деятельности парторганизаций по руководству органами народного контроля и непосредственно в работе контролеров. Это—формализм в отчетах, поверхностные, неконкретные решения, отсутствие партийного влияния на работу групп и особенно постов, недостаток практической помощи им.

Районный комитет народного контроля (тов. Мухин) не выделил особо такие участки работы, как выявление резервов производства, внедрение достижений науки и техники, передовых методов труда, улучшение качества продукции. Между тем 20 процентов промышленных предприятий района не справляются с планом, 13 процентов не обеспечили запланированную производительность труда, 33 процента предприятий не получили плановых накоплений. Докладчик назвал секретарей парторганизаций, где слабо изучили Положение об органах народного контроля, вследствие чего допущен ряд ошибок.

Не везде в хозяйственных подразделениях созданы органы народного контроля. На шахте № 8 их нет на участках БВР, подъеме, в хозчасти. Не везде проведены выборы членов групп и постов содействия (шахты № 5—6 и № 8), отдельные группы (СУ № 2, табачная фабрика) слабы в организационном отношении.

В некоторых группах плохо поставлен учет проводимой работы, нет ее гласности. Даже парткомы, имеющие многотиражные газеты, освещают деятельность групп и постов от случая к случаю. Директора шахт № 5—6, № 8, завода шахтной автоматики в течение 1969 года ни разу не выступали перед активистами народного контроля.

Зачастую не виден свет «Комсомольских прожекторов».

Выступившие в прениях председатели групп В. И. Герасимова со швейной фабрики № 6, А. П. Семенов с завода шахтной автоматики, зам. председателя группы народного контроля шахты «Зиминка - Капитальная» А. С. Алексеев в своих выступлениях рассказывали о структуре контрольных органов на своих предприятиях, формах работы, обстоятельно доложили о проделанном контролерами. Однако выступающие мало говорили о недостатках, помехах в работе, о слабой активности народных контролеров. Не было разговора и о взаимосвязи в действиях комиссий парторганизаций по контролю хозяйственной деятельности с народными контролерами, «КП», хозяйственными руководителями и профсоюзными организациями. Не было критических замечаний в адрес районного комитета партии и народного контроля. Хотя сказать по этим вопросам есть что.

Каждый день приближает нас к знаменательной дате — 100-летию со дня рождения Владимира Ильича Ленина. Готовясь к ней, партийная организация Рудничного района стремится так организовать свою работу, чтобы в действии были все ее звенья, ее помощники. Постановление, принятое собранием партийного актива, безусловно, послужит активизации деятельности групп и постов содействия народного контроля, повышению их роли в поисках резервов производства для успешного выполнения социалистических обязательств и плана пятилетки к 7 ноября 1970 года.

Н. ШИПИЛОВ,
зам. зав. отделом горкома КПСС.

НА ВЕРНОМ НАПРАВЛЕНИИ

Как используется на шахте горное оборудование и расходуются лесные материалы, как ведется воссоздание очистного фронта и экономится электроэнергия, подготовлена ли шахта своевременно к зиме и что делается по уменьшению простоев железнодорожных вагонов — по всем этим довольно емким вопросам на шахте «Зиминка-Капитальная» были проведены обстоятельные рейды. Собранный материал обобщен на заседании головной группы народного контроля, а обнаруженные недостатки и предлагаемые меры доложены руководителям шахты, парткому и в отдельных случаях районному комитету народного контроля.

Проделанная контролерами работа принесла предприятию и государству ощутимую выгоду. Так, в результате принятых по предложению контролеров мер в 1969 году по сравнению с предыдущим почти втрое сокращен перерасход взрывчатых материалов. Прекращены имевшие место на подготовительных участках потери угля, связанные с нераздельной выемкой угля и породы. В несколько раз сокращены простои железнодорожных вагонов, бережнее расходуется электроэнергия, и идет на повторное использование значительная часть леса.

Большую пользу принесла проверка по использованию оборудования в шахте. Неустановленного и ненужного на участках оборудования выявлено на 31 тысячу рублей. Теперь оно, по приказу начальника шахты, передано туда, где нужно, или отремонтировано для использования на месте.

Все эти дела стали под силу группе народного контроля, которой руководит машинист подъема С. А. Анашкин, потому что группа работает активно и имеет достаточную сеть постов на участках и в цехах. В составе групп и постов народного контроля 62 коммуниста и 20 комсомольцев. Отчеты перед партийным комитетом и его содействие в ликвидации недостатков повышают роль группы и постов, их боеспособность и оперативность. Много значит и то, что руководители шахты, ее партийная организация, деятельность народных контролеров направляют на такие важные для предприятия вопросы, как воссоздание очистного фронта, экономия материалов и средств и т. д. Помогли контролерам занятия, семинары и совещания, на которых выступали перед ними главный инженер и заместитель директора шахты, секретарь парткома и его заместитель, руководитель головной группы. Контролеров знакомили с положениями новой экономической реформы, требованиями к их деятельности Центрального Комитета КПСС, правилами хранения материалов, ведения документации. Перед проведением рейдов разговор был еще конкретнее — контролеры получали сведения, необходимые для грамотного подхода к тому или иному делу.

Следует отметить, что работе народных контролеров на шахте придается должное внимание, как и связи их деятельности с партийной организацией. Активные народные контролеры за свою деятельность отмечаются в приказах и премируются. Все это делает народных контролеров шахты действенными помощниками парторганизации и руководства предприятия, проводниками указаний нашей партии по укреплению режима экономии во всех звеньях производства. И позволяет думать, что и впредь, исправив те недостатки, какие имеются в работе группы и постов народного контроля, они займут должное место в работе передового предприятия, богатого хорошими традициями.

С. БАРАНОВ,
внештатный инструктор городского комитета народного контроля.

Шахтерская ПРАВДА

Народный Контроль

ЛИСТОК № 1(64)

«ПРОВЕРЯТЬ ЛЮДЕЙ И ПРОВЕРЯТЬ ФАКТИЧЕСКОЕ ИСПОЛНЕНИЕ ДЕЛА».

(В. И. Ленин).

ДВАЖДЫ ДВА—ПЯТЬ

Шестью двенадцать, да помножить на 18—получается некоторая сумма, заработать которую не так уж и богато, но если это за одну смену, то и не совсем плохо. — Так, видимо, рассуждала продавец магазина № 88 ОРСа треста «Кировуголь», получая 6 ящиков, в каждом из которых было по 12 бутылок вина марки «Рубин». Эта арифметика до появления множителя 18 не представляла криминала, но, как будто стараясь оправдать фамилию, продавец Жуликова решила реализовать каждый из сосудов не по 2 рубля 02 коп., а по 2 рубля 20 коп., т. е. введя свой коэффициент —18 копеек на бутылку. После того, как некоторые из покупателей обнаружили незаконную разницу, и дело стало достоянием гласности и народных контролеров Зенковского района, кое-кому излишне взятые копейки были возвращены, но... Проверкой не удалось установить, сколько сосудов ушло по завышенной цене и сколько покупателей получили разницу. Роковую «ошибку» исправили — ее «чистосердечно» признали как Жуликова, так и заведующая отделом. Но народные контролеры могли усомниться в чистосердечности этого признания, т. к. в этот же день сама завотделом Селезнева реализовала некоторое количество ящиков названного вина с той же «наценкой». Трудно было поверить и в то, что заведующая магазином Юдина и ее подчиненные не знали правил торговли и определения цен товаров, поступивших в продажу.

Но бывает и хуже. Когда признаваться «чистосердечно» не хотят и ошибок исправлять не собираются. Приведем такой случай. Работница станции Прокопьевск тов. Мандрова, проживающая по улице Радищева, 10, пришла в магазин № 68, что возле вокзала. Купила мяса и со спокойной совестью решила отправиться домой. Но тут на ее беду подошли народные контролеры и заинтересовались, сколько она платила за килограмм мяса. Мандрова ответила—по 2 рубля. Ревизоры же установили, что мясо должно продаваться по 1 рублю 60 копеек. Продавец признал наличие «коммерции». Покупательнице обещали возвратить переплаченные деньги — 2 рубля 60 копеек. Но хотя инцидент имел место 9 февраля, возврата до сих пор не последовало, а незадачливую покупательницу с ее требованием встречают в магазине все более неприветливо. Как бы милицию не позвали привлечь за оскорбление. Так тоже иногда бывает.

У пятнадцати нянек...

«Доверяй, но проверяй», — говорит народная мудрость. Если применить это правило к РСУ «Зеленстроя», то здесь контроль, проверка и управление должны быть на самом высшем уровне, т. к. на 72 рабочих тут приходится 15 человек ИТР и служащих. Кроме начальника, прораба, главного бухгалтера, кассира, имеются четыре мастера зеленого строительства, мастер-цветовод, бригадир цветочного цеха, агроном питомника, а также агент-экспедитор и техник-диспетчер. Одним словом, проверяй до самой глубины процесса, благо зимой на каждого мастера приходится по 5 рабочих. И вот при таких-то богатых возможностях управления, донельзя приближенного к производству, при первом ветре зимнем погибли цветы (на 390 рублей)! А когда автоинспекция проверила состояние имеющейся в «Зеленстрое» техники, на все тракторы, бульдозеры и автомашины был наложен запрет на эксплуатацию из-за их неисправности и опасности для людей по этой причине. Знать, все же некому присмотреть в управлении за цветами и техникой. Живуч, видимо, принцип: «у семи нянек дитя без глаза», тем более у пятнадцати. А эти «няньки» (понимай: мастера) по целым дням не бывают на работе. Читают в рабочее время книги, ходят в магазины и кино. Да и что делать, если работа будет и без них сделана, а наряды можно закрыть со слов ее исполнителей?

Так и живут в названной организации. Руководителей ее, видимо, волнует больше «выбивание» штатов, а не забота о том, как эти штаты использовать с полной отдачей. Поэтому в прошлом году сверх названного количества ИТР содержался еще агроном. Да и в этом году аппарат управления РСУ «Зеленстроя» превышает установленные нормы, хотя в самом управлении и горкомхозе давно следовало подумать как о целесообразности такой структуры, так и государственных интересах, которым названная «щедрость» явно противоречит.

И. ВАСИЛЬЕВ,
председатель Зенковского комитета народного контроля.

49 РАБОЧИХ ДНЕЙ... В МЕСЯЦ

К такому выводу можно прийти, если разделить сумму отработанных в октябре часов электросварщиком 15-го участка завода шахтной автоматики тов. Машковым на 8, т. е. обычную смену. На основной работе, он трудился 184 часа, по аккордному наряду (в нерабочее время) еще 74 часа и сверхурочно (тоже в нерабочее время) в ОКСе завода по прокладке теплотрассы к жилому дому — 136 часов. Итого 394 часа. За них тов. Машкову начислено 547 рублей зарплаты. 251 из которых приходится за работу в ОКСе.

В этом же месяце токарь цеха № 7 Гололевич 96 часов отработал у своего станка, 11 дней был на больничном и одновременно трудился в ОКСе на прокладке той же самой теплотрассы. Всего он отработал 232 часа (29 смен). Начислили ему 323 рубля зарплаты и 24 рубля по больничному листу. Так же в двух местах трудился и электросварщик Бердышев. Заработал он всего 141 рубль, но тут есть оговорка. Ему мастер ОКСа тов. Фролова выписала наряд по прокладке теплотрассы отдельно от Машкова и Гололевича, уменьшив объем работ на 136 рублей, хотя Бердышев отработал на 8 часов больше. Как сообщила Фролова, это сделано было «по желанию рабочих». А «желание» объясняется просто — Бердышев по исполнительным листам должен уплатить 25 процентов алиментов и 20 процентов зарплаты в бюро исправительных работ. Следовательно, Бердышев не доплатил по исполнительным листам 70 рублей.

Как же могло случиться, что на предприятии, где давно ведется борьба за экономию государственных средств и материалов, не заметили того, что нельзя одновременно трудиться в трех местах. Нельзя работать и в то же время находиться на больничном, и тем более недопустимы такие «операции» с нарядами, какие были сделаны в угоду Бердышеву. Одной из лазеек для любителей «длинного рубля» стало отсутствие общего табеля по учету выхождаемости на работу по аккордным и сверхурочным нарядам. Машков же и Гололевич работали в ОКСе без приказа и названного учета. А главное, почему такие нарушения трудового законодательства стали возможны, — безответственное отношение к своим обязанностям начальника ОКСа тов. Богданова, главного бухгалтера завода тов. Тюлькина и мастера ОКСа тов. Фроловой, потворствовавшей махинациям Бердышева.

Городским комитетом народного контроля на виновных наложены взыскания, но руководителям завода и группы народного контроля предприятия из этого случая надо сделать самые серьезные выводы.

А. ЕГОРОВ,
председатель городского комитета народного контроля.

ГРУЗИНСКАЯ ССР. Свыше 120 тысяч человек побывают в нынешнем году в санаториях и пансионатах всемирно известной здравницы — курорта Цхалтубо. Из разных уголков Советского Союза приезжают отдыхающие в Цхалтубо и в эти зимние дни. Февраль, а ртутный столбик показывает 15—18 градусов тепла. Сейчас в 15 благоустроенных санаториях курорта отдыхают и поправляют здоровье рабочие из Москвы и Ленинграда, шахтеры из Донбасса, хлопкоробы из Узбекистана, запорожские металлурги, астраханские рыбаки, уральские машиностроители, нефтяники из Баку и др.

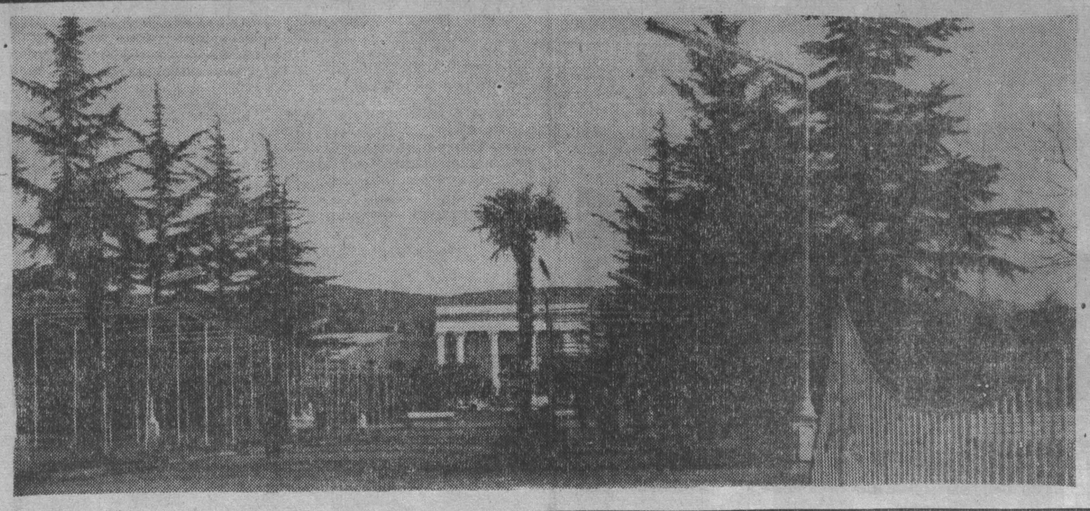

НА СНИМКЕ: ванное здание источника № 6.

Фото Г. ГЕРСАМИЯ.
Фотохроника ТАСС.

ТАБЛИЦА

Розыгрыша первенства СССР по хоккею

ПОЛОЖЕНИЕ НА 22 ФЕВРАЛЯ

	И	В	Н	П	Ш	О
1. «Спутник» (Н. Тагил)	36	29	3	4	152: 75+77	61
2. СКА (Новосибирск)	34	21	7	6	140: 83+57	49
3. «Ермак» (Ангарск)	34	23	3	8	121: 65+56	49
4. «Водник» (Тюмень)	34	19	1	14	136:112+24	39
5. «Химик» (Омск)	36	19	1	16	142:130+12	39
6. «Шахтер» (Прокоп.)	34	15	4	15	123:123± 0	34
7. «Локомотив» (Омск)	36	14	6	16	132:146—14	34
8. «Буревестник» (Чел.)	36	13	7	16	124:135—11	33
9. «Мотор» (Барнаул)	36	9	8	19	118:140—22	26
10. СКА (Хабаровск)	34	12	1	21	123:146—23	25
11. «Металлург» (Серов)	36	5	6	25	107:162—55	16
12. «Строитель» (Кем.)	34	7	1	26	87:188—101	15

РЕЗУЛЬТАТЫ ИГР ЗА 19—20 ФЕВРАЛЯ

«Локомотив»—СКА (Новосибирск)	6:2	1:2
«Водник»—«Мотор»	9:1	4:3
«Металлург»—«Строитель»	4:2	6:3
«Спутник»—«Шахтер»	7:0	9:2
«Буревестник»—СКА (Хабаровск)	2:2	5:3
«Химик»—«Ермак»	0:4	2:0

«Поющие зонтики»

Так называется музыкальное ревю артистов Московской эстрады, которые только что закончили свои выступления во дворцах культуры нашего города. Все участники ансамбля молоды: это сказывается и в подборе репертуара, и в жизнерадостной атмосфере, царящей на сцене. Концерт ведет лауреат всероссийского конкурса артистов эстрады Виталий Семененко, совершенно не похожий на традиционного конферансье — славный, чуточку застенчивый парень, которому хочется поделиться с теми, кто пришел в гости к москвичам, своим хорошим настроением.

Хорошо принимали слушатели и сестер Покрасс, Татьяну и Светлану. Особые симпатии прокопчан снискал Александр Вендин, обладатель баритона и неплохой пародист.

Л. ЗАРУДКО.

Редактор В. Л. БАРИНОВ.

ТЕЛЕВИДЕНИЕ

ВОСКРЕСЕНЬЕ, 1 марта

МОСКВА

12.00 Решения декабрьского пленума ЦК КПСС в жизнь. 12.15 Для школьников. В. Короленко. «Дети подземелья». Телеспектакль. 13.00 Телевизионный народный университет. Факультет культуры. Архитектура и общество. 13.40 Новости. 14.00 Музыкальный киоск. 14.30 «Ваша точка зрения». Беседа с Генеральным секретарем компартии США Гесом Холлом. 15.00 Программа Литовской студии телевидения. 15.50 Музыкальная программа. 16.20 «Семь дней». Международная программа. «В об'ективе —Америка». 17.05 Концерт.

КУЗБАСС

19.00 Программа передач. 19.05 Для малышей. Мультфильм. 19.15 Для детей. Опера «На лесной опушке». 19.45 Киножурнал. 19.55 Мартовский экран.

МОСКВА

20.30 Программа Литовской студии телевидения. 21.15 Цветное телевидение. Клуб кинопутешественников. 22.15 Новости. 22.25 Программа Литовской студии телевидения. 23.40 В эфире — «Молодость».

КИНО

ДРАМТЕАТР ИМЕНИ ЛЕНИНСКОГО КОМСОМОЛА

Премьера

Мой брат играт на кларнете. Начало в 7 часов 30 минут вечера.

КИНОТЕАТР ИМЕНИ Н. ОСТРОВСКОГО

Новая кинокомедия **Ангел в тюбетейке** (10, 12, 2-10, 4-10, 6-15, 8, 9-45). Новый художественный фильм **Развязка** (9-15, 11-15, 1-15, 3-15, 5-15, 7-15, 9-15). Зал хроники — документальный фильм **Кинокамера обвиняет** (2-30, 6-30). Художественный фильм **Девчонка, с которой я дружил** (4-30, 8-30).

КИНОТЕАТР «ЧАЙКА»

Подростки — 1 и 2 серии (11, 1-30, 4, 6-30, 9). **Судьба барабанщика** (9-30).

ДК ИМЕНИ ГОРЬКОГО

Засада (11, 3, 7, 9).

КИНОТЕАТР «АВАНГАРД»

Когда я был маленьким (10, 12, 4, 6, 7-30, 9).

КИНОТЕАТР «ТЕМП»

Влюбленные (12, 4-10, 6, 8, 10).

ДК ИМЕНИ МАЯКОВСКОГО

Неподсуден (3, 5, 7, 9). Хроника — **Народный артист Борис Андреев** (7).

КЛУБ ИМЕНИ КИРОВА

Супружеская жизнь — 1 и 2 серии. Дети до 16 лет не допускаются (5-30, 8-30).

С 1 ПО 8 МАРТА

проводятся

ВЫСТАВКИ-ПРОДАЖИ ПРАЗДНИЧНЫХ ПОДАРКОВ

в магазинах:

№ 1 ГУМ (Вокзальная),
№ 2 Универмаг (Березовая Роща),
№ 8 «Весна» (проспект Шахтеров),
№ 12 (вокзал),
№ 24 Универмаг (Ясная Поляна),
№ 27 «Сюрприз» (Ясная Поляна),
№ 39 «Малыш» (проспект Шахтеров),
№ 50 (шахта «Зенковские уклоны»),
№ 52 «Радуга» (Красная Горка),
№ 69 «Спутник» (проспект Гагарина),
№ 74 «Тысяча мелочей» (ул. Комсомольская),
№ 75 «Синтетика» (ул. Комсомольская),
№ 76 «Юбилейный» (Тырган),
№ 67 «Руслан и Людмила» (Ясная Поляна).

Часы работы: с 10 до 19.

26—27 ФЕВРАЛЯ

проводится

ВЫСТАВКА - ПРОДАЖА МОЮЩИХ СРЕДСТВ

в магазине № 74 «Тысяча мелочей» (ул. Комсомольская).

МАСТЕРСКАЯ СЛОЖНО - БЫТОВОЙ ТЕХНИКИ по проспекту Шахтеров, 10, предлагает агрегаты к холодильникам «Ока», «Бирюса», «Памир».

На приемные пункты по ремонту часов поступила фурнитура к часам «Победа», «Звезда», «Мечта», «Юность», «Волга».

Справки по телефонам: 5-90 и 4-84.

ПРОКОПЬЕВСКАЯ ГОРНО-СТРОИТЕЛЬНАЯ ШКОЛА КОМБИНАТА «КУЗБАССШАХТОСТРОЙ»

проводит набор на курсы с отрывом от производства:

1. **Машинистов кранов на гусеничном и пневмоколесном ходу.** Срок обучения 5 месяцев.
2. **Электролинейщиков.** Срок обучения 3 месяца.

Принимаются лица не моложе 18 лет, с образованием не ниже 8 классов. Принятые в школу обеспечиваются стипендией в размере 62 руб. 30 коп. Иногородним предоставляется общежитие.

Обращаться по адресу: гор. Прокопьевск. Тырган, ул. Норильская, № 5.

УТЕРЯННЫЙ ДИПЛОМ № 028080, выданный СМИ г. Новокузнецка на имя Бажина Василия Ивановича, считать недействительным.

НАШ АДРЕС: УЛ. ОКТЯБРЬСКАЯ, 11 «а». ТЕЛЕФОНЫ: редактора — 2-28-01, зам. редактора — 2-28-22, ответ. секретаря—2-28-07; отделов редакции: партийной жизни — 2-28-93, промышленности — 2-28-22, культуры и быта — 2-28-05, отдела писем—2-55-95, бухгалтерии—2-28-03.

Прокопьевская городская типография облуправления по печати. Заказ 1519 Тираж 32118 ОП09269