Пролетарии всех стран, соединяйтесь!

ШАХТЕРСКАЯ ПРАВДА

Орган Прокопьевского горкома КПСС и городского Совета депутатов трудящихся

ГОД ИЗД. 41-Й
№ 167 (10482)
СУББОТА,
22
августа 1970 года.
Выходит пять раз в неделю.
ЦЕНА 2 КОП.

ВЕСТИ С ШАХТЫ «КОКСОВАЯ-1»

● Наш участок в этом месяце делает свои первые трудовые шаги — он вновь создан.

Коллектив, который только еще начинает сплачиваться, уже успел неплохо себя зарекомендовать. За 19 дней августа здесь добыто свыше 500 тонн топлива сверх плана, горняки рассчитывают довести это число до 750 т.

Работая по системе ППШО, забойщики П. Бондаренко, Г. Гафуров, насыщик-откатчик С Власенко и другие наращивают темпы добычи топлива. **А. КОЛЕСНИКОВ,**
помощник начальника участка № 14.

●Коллектив участка № 23 идет в числе передовых. Сейчас на свехплановом счету горняков около шести метров сверхплановых уходов, производственное задание двух первых декад августа выполнено на 116 процентов. И так работают шахтеры из месяца в месяц, систематически перекрывая установленную производственную программу, в итоге план семи месяцев выполнен на 153 процента.

Лучшей у нас считается бригада № 1, которой руководит М. Газукин. Уже сейчас ею выполнен план, рассчитанный на весь месяц.

К своему празднику коллектив этого участка решил пройти 10 метров уходов дополнительно к установленной программе и свое слово твердо держит. Лучшими из лучших здесь называют проходчиков В. Швабовича, М. Шакирова, Ф. Сафарова, электрослесаря А. Сидорова. Неплохо зарекомендовали себя студенты Дальневосточного политехнического института тт. Моисеенко и Сафрошкин, проходящие сейчас практику непосредственно в выработках.

И. ФИЛИМОНОВ,
бригадир проходчиков участка № 23.

Дела комсомольские

ЛЕНИНСКИЙ ЗАЧЕТ ЗАВЕРШЕН, ЛЕНИНСКИЙ ЗАЧЕТ ПРОДОЛЖАЕТСЯ

Готовясь к ленинскому юбилею, комсомольские организации города, как и всей страны, прошли три этапа Ленинского зачета. Каждый член ВЛКСМ получил в итоге общественную аттестацию — своего рода документ о политической зрелости. Ведь она проверяется не только по тому, как молодой человек выполняет общественную работу, — трудовая активность берется во внимание прежде всего.

Делегаты XVI с'езда комсомола высоко оценили эту форму работы с молодежью. Они отмечали, что таким образом удалось дойти до каждого и предложили принять ее на постоянное вооружение.

Не так давно Центральный Комитет комсомола постановлением к XXIV с'езду партии об'явил еще два этапа Ленинского зачета.

Ныне он начал шагать и по нашему городу. Комсомольцы вновь принимают личные планы-обязательства. Создаются из старых коммунистов, партийных, комсомольских работников комиссии по приему зачета, продумывается, как организовать помощь самостоятельно изучающим ленинское идейное наследие и т. д. Этой работой и открывается первый этап Ленинского зачета. Итоги его будут подведены 2 октября, к годовщине выступления Ильича на III с'езде комсомола.

Следующий этап продлится до дня открытия с'езда КПСС. Он станет периодом отчетов комсомольцев родной партии.

За знамя на вечное хранение

Для комсомольских организаций задача первостепенной важности — добиться, чтобы не было среди молодых ни одного не выполняющего норм выработки. Решить ее к XXIV с'езду партии обязалась комсомолия шахт имени Калинина и «Манеиха». Она обратилась ко всем комсомольским организациям города с предложением последовать их примеру.

Городской комитет ВЛКСМ, беря во внимание этот почин, об'явил конкурс на звание лучшей организации. Итоги его с присуждением переходящих Красных знамен будут подводиться ежеквартально. Отдельно — по группе угольных предприятий, заводских, сферы быта и легкой промышленности, транспорта. Комсомольские организации, которые на протяжении всего времени большее число раз будут названы лучшими, получают эти знамена на вечное хранение.

В эти дни условия конкурса на лучшую организацию обсуждаются на расширенных заседаниях комитетов ВЛКСМ. Условиями этими, однако, оговаривается: мало добиться того, чтобы все выполняли нормы, — надо провести при этом определенную работу. В частности, обеспечить участие комсомольцев в соревновании за звание коллективов и ударников коммунистического труда, в борьбе за социалистическую дисциплину труда, добиваться, чтобы все изучали ленинское идейное наследие, совершенствовали свою профессию, повышали общеобразовательную подготовку, активно работали на общественном поприще и т. д., т. е. они должны полностью выполнить планы-обязательства, принятые по Ленинскому зачету.

Сегодня лучше, чем вчера!

Комсомольско-молодежные бригады «Черной горы», «Электромашины», фабрики индпошива и магазина № 38, которыми руководят Юрий Дунаев, Валерий Пономарев, Галина Кержайкина и Марина Пермякова, выступили с новой инициативой — об'явить вахту в честь XXIV с'езда партии временем, когда побиваются прежние бригадные рекорды, постоянно работать ритмично.

Эти коллективы делом доказывают свою готовность трудиться сегодня лучше, чем вчера, а завтра лучше, чем сегодня. Так, бригада Валерия Пономарева, неоднократно занимавшая в районе, городе и области призовые места, ныне уже рапортовала о завершении своей пятилетки. Ежемесячно ею выполняется план больше чем на 200 процентов. Отличные показатели у бригады Юрия Дунаева и у других инициаторов.

Состоявшееся на днях бюро городского комитета ВЛКСМ одобрило этот почин и рекомендовало его для широкого распространения. Это значит — все 100 комсомольско-молодежных бригад должны последовать их примеру.

В ЧИСЛЕ НАГРАЖДЕННЫХ

По итогам работы за II квартал шахта «Коксовая-2» удостоена переходящего Красного знамени Совета Министров СССР и ВЦСПС и первой денежной премии.

Горняки восприняли эту весть с большим воодушевлением и стремятся ответить новыми трудовыми свершениями. За первые две декады нынешнего месяца они добыли сверх плана еще 1443 тонны угля, основной поток которого идет из забоев второго, четвертого и седьмого участков.

●

ШАХТА «ЗИМИНКА - КАПИТАЛЬНАЯ»

Вовремя подготовить фронт работ для очистных участков — в этом заключается главная задача участка № 11. Успешно решают ее горняки проходческой бригады Николая Тихоновича Артюха. За семь месяцев текущего года ими пройдено 89 метров выработок главнейшего направления дополнительно к заданию.

На снимке: проходчики из бригады Н. Т. Артюха Михаил САПРОНОВ, Виктор ЧЕЧКО, Геннадий РОЙ и Виталий РЫЖКОВ перед спуском в шахту.

Фото А. РАВИЛОВА.

БАЗА ПРОГРЕССА

Уже шестой месяц на промышленных предприятиях города идет деятельная работа, направленная на успешную реализацию мероприятий по повышению эффективности общественного производства.

Важно отметить ту горячую поддержку, какую получило Письмо ЦК КПСС, Совета Министров СССР, ВЦСПС и ЦК комсомола «Об улучшении использования резервов производства и усилении режима экономии в народном хозяйстве» в широких массах трудящихся. На собраниях, посвященных его обсуждению, говорилось, что этот документ поднял назревшие проблемы развития народного хозяйства.

Вот почему повсеместно высказывались предложения по улучшению организации труда, повышению его производительности, снижению себестоимости продукции и улучшению экономических показателей. Было высказано много замечаний, вскрыты недостатки в работе предприятий, в частности, отмечалось неудовлетворительное использование транспорта, трудовых ресурсов, непроизводительное использование рабочего времени. Шла также речь о случаях брака в работе, высокой себестоимости выпускаемой продукции, нарушениях трудовой и производственной дисциплины.

Так были разработаны мероприятия по претворению в жизнь Письма ЦК КПСС, Совета Министров СССР, ВЦСПС и ЦК ВЛКСМ, которые были утверждены на партийных собраниях предприятий, цехов, участков и смен и таким образом доведены до сведения всех трудящихся.

Основная их цель состоит в том, чтобы повышать эффективность производства, улучшать организацию труда, постоянно изыскивать резервы экономии. Предусмотрено развертывание социалистического соревнования в честь предстоящего с'езда КПСС, за досрочное выполнение пятилетнего плана. Инициаторами этого соревнования выступили шахта «Зиминка - Капитальная», обогатительная фабрика «Зиминка 3—4», механический завод, шахтостроительное управление № 1 комбината «Прокопьевскуголь» и многоотраслевой комбинат бытового обслуживания. Их инициатива находит поддержку на всех промышленных предприятиях города.

Да и может ли быть иначе, если повышение эффективности общественного производства в городе стало делом каждого коллектива, общественных организаций. Так, парткомами крупных промышленных предприятий созданы комиссии по техническому прогрессу, а также комиссии, в обязанность которых входит борьба за лучшее использование резервов производства и усиление режима экономии. Ими проделана значительная работа, которая уже принесла свои плоды. Например, на шахтах комбината «Прокопьевскуголь» в результате внедрения намеченных мероприятий в первом полугодии план по реализации готовой продукции выполнен на 103,5 процента, причем реализовано дополнительной продукции на 4760 тыс. рублей. За этот же период сэкономлено по зарплате — 375 тыс. рублей, лесоматериалов — на 70 тыс. рублей, взрывчатых материалов — на 13 тыс., металла — на 4 тыс. и электроэнергии — на 8 тыс. рублей. На предприятиях машиностроения сэкономлено 1 млн. 200 тыс. квт-час. электроэнергии, или 4,8 тыс. рублей.

Все это позволило успешно выполнить государственный план и в целом по городу реализовать сверх плана промышленной продукции почти на 11 млн. рублей. Причем увеличение производства, главным образом, произошло за счет роста производительности труда, так как по сравнению с прошлым годом численность промышленно - производственного персонала уменьшилась в целом по городу на 500 человек.

Выработка продукции каждым тружеником составила 103,8 процента, это на 5,7 процента больше, чем было за соответствующий период прошлого года.

И как результат в целом по Прокопьевску налицо опережение выполнения государственного плана с начала пятилетки на 29 рабочих дней. За этот период дополнительно произведено и отгружено продукции на 45 млн. рублей.

Вместе с ростом производительности труда растет и заработная плата. Так, среднемесячный заработок каждого прокопчанина за полугодие увеличился к плану на 1,4 процента и на семь процентов к соответствующему периоду прошлого года.

Однако, несмотря на положительные результаты в деятельности промышленных предприятий и строек, в работе некоторых коллективов имеются существенные недостатки.

В своем выступлении на декабрьском (1969 г.) Пленуме ЦК КПСС Л. И. Брежнев говорил, что если делать упор только на общие цифры и результаты, только на масштабы наших свершений, а они действительно огромны, то может сложиться впечатление, что от всего остального можно и отмахнуться, как от мелочей жизни. Это было бы неправильно. Наши недостатки, трудности и проблемы не такие мелкие, чтобы можно было себе позволить закрывать на них глаза.

Эта оценка развития народного хозяйства страны полностью относится к работе промышленности и нашего города. Так, по ряду об'ективных и суб'ективных причин у нас снижаются темпы роста производства. Если в 1697 году они составляли 5,6 процента, то сейчас несколько больше двух процентов. Кроме того, увеличивается число отстающих предприятий. Пятнадцать предприятий не выполняют с начала пятилетки план по реализации готовой продукции и задолжали почти 14 млн. рублей.

А ведь эффективность общественного производства — ключевая проблема хотя бы по той причине, что изменились главные факторы нашего экономического роста. Если раньше народное хозяйство развивалось, главным образом, за счет количественных факторов, то есть увеличения численности рабочих и высоких темпов наращивания капитальных вложений, то теперь период такого развития не оправдывает себя.

Сейчас из каждых десяти человек трудоспособного населения девять работают или учатся. И при этом повсеместно ощущается недостаток рабочей силы. В целом по Прокопьевску недокомплект численности промышленно - производственного персонала (не принимая во внимание строительные управления, предприятия транспорта и общественного питания) составляет более 1000 человек.

Имеет свои пределы и такой источник, как увеличение темпов капиталовложений в развитие производительных сил. Значит, надо рассчитывать прежде всего на качественные факторы экономического роста, на повышение эффективности и интенсивности народного хозяйства. Необходимо наращивать производство и улучшать качество продукции не только за счет новых капитальных вложений и роста численности работников, но и все в большей мере за счет полного и рационального использования уже имеющихся производственных мощностей, обновления оборудования, внедрения достижений современной науки и техники. Кроме того, надо постоянно соизмерять затраты труда и средств с полученными результатами, добиваться того, чтобы каждый рубль, вложенный в производство, давал максимальную отдачу.

Именно над этим должны работать коллективы всех предприятий и в первую очередь их партийные организации. И вот почему. Несмотря на то, что большинство предприятий уже давно трудится в свете требований экономической реформы, в целом по городу не выполняется программа снижения себестоимости продукции. Из-за этого с начала пятилетки миллионами рублей исчисляются убытки. Причем, они допущены не отдельными, а целой группой предприятий. Так, среди шахт бывшего треста «Кировуголь» с планом снижения себестоимости угля справились лишь горняки «Коксовой-2».

Многие угледобывающие предприятия рудника задерживаются с освоением проектных мощностей. А это, как известно, один из ведущих резервов повышения эффективности общественного производства.

Большими резервами располагают горняки и для увеличения темпов проходки подготовительных выработок.

Перечень недостатков в организаторской и практической работе коллективов промышленных предприятий, их партийных и профсоюзных организаций можно продолжить. Они общеизвестны, но дело, конечно, не в том, чтобы их назвать. Задача наша — правильно определить и проанализировать причины и найти верные пути к их устранению.

Этот путь определен в материалах декабрьского (1969 г.) Пленума ЦК КПСС и в Письме ЦК КПСС, Совета Министров СССР, ВЦСПС и ЦК комсомола. Вся многообразная деятельность партийных организаций должна быть направлена на то, чтобы обеспечить успешное выполнение и перевыполнение народнохозяйственного плана 1970 года и социалистических обязательств, принятых в честь предстоящего с'езда Коммунистической партии. Это создаст хорошую основу для дальнейшего под'ема экономики страны в предстоящем пятилетии.

В. ТИХОНОВ,
начальник городского штаба рейда печати «Резервам — хозяйский счет!».

НАВСТРЕЧУ 50-ЛЕТИЮ СОВЕТСКОГО КАЗАХСТАНА

КЛАДОВЫЕ ЗЕМЛИ НА СЛУЖБЕ НАРОДА

Усть-Каменогорский свинцово-цинковый комбинат с начала пятилетки получил прибыли столько, что ее с лихвой хватило бы для постройки еще двух подобных предприятий. Высокая рентабельность производства достигнута в значительной степени благодаря комплексному использованию полиметаллического сырья. Название комбината свинцово-цинковый по существу устарело. Перерабатывая концентраты алтайских руд, он выпускает более двадцати видов продукции: свинец, цинк, кадмий, золото, серебро, таллий, полупроводниковые металлы, цинковый купорос.

В цветной металлургии Казахстана Усть-Каменогорский комбинат не исключение. На всех крупных предприятиях теперь из рудного сырья извлекают множество полезных компонентов. Отрасль дает продукцию, которая в общей сложности содержит 32 химических элемента. Эта продукция находит широкое применение в промышленности и в новейшей технике.

Недра республики являются уникальной кладовой. Посмотрим на геологическую карту Казахстана. В самых различных местах ее условные знаки, обозначающие промышленные месторождения или цветных, или благородных или редких металлов. Ныне Казахстан производит значительную часть выплавляемого в СССР рафинированного свинца, меди и цинка. В недалеком будущем производство цветных металлов возрастет.

За последние годы геологи увеличили разведанные запасы полиметаллического сырья на рудном Алтае и в северном Прибалхашье, открыли крупный меднорудный район в Мугоджарских горах, исследовали в центральном Казахстане Успенский рудный пояс протяженностью пятьсот километров, в пределах которого уже выявлены десятки месторождений и около тысячи рудопроявлений.

Сейчас ведется строительство новых предприятий цветных металлов, крупнейшим из которых является медеплавильный завод в Джезказгане. У него практически не будет производственных отходов, в дело пойдет даже шлак, из которого станут получать каменное литье, стекловату и т. д.

Ученые республики разработали новейшие технологические процессы, позволяющие получать слитки металлов, в которых содержание нежелательных примесей составляет менее одной тысячной процента. Такая продукция особенно нужна для радиоэлектроники.

Алма-Ата.

В. ГАНЖА,
корр. ТАСС.

ОБЩАЯ ЗАДАЧА

Июльский Пленум (1970 г.) ЦК КПСС поставил большие задачи не только перед тружениками полей, но и перед горожанами по оказанию практической помощи сельскому хозяйству. В нынешнем юбилейном году большой отряд шоферов Черногорской автобазы на своих машинах отправится на уборку урожая.

На прошедшем недавно партийном собрании все коммунисты пришли к единому решению — отлично подготовить машины и водительский состав, чтобы не допустить ни единого часа простоя.

Хлеб и другие сельскохозяйственные культуры должны быть убраны и сданы государству в срок, а от шоферов многое зависит в успешном решении этого важного вопроса.

— Борьба за хлеб — забота общая,—заявил в своем выступлении шофер автоколонны № 3 коммунист К. Л. Выдашенко.

На собрании выступили директор автобазы тов. Баулин, шофер 5-й автоколонны тов. Кислицын, которые также выразили уверенность в том, что коллектив автобазы справится с поставленными задачами.

Ознакомившись с материалами и решениями июльского Пленума ЦК КПСС «Об очередных задачах партии в области сельского хозяйства», коммунисты взяли под контроль подготовку транспорта для отправки его на село. Они добиваются, чтобы машины были обеспечены запасными частями и материалами для ремонта кузовного хозяйства.

Тщательно следит за подготовкой транспорта группа народного контроля. Последняя ее проверка показала, что готовность транспорта составляет 90 процентов, остальные 10 будут подготовлены в ближайшие дни. Водительский состав подобран, с шоферами проведены беседы о их задачах на уборке урожая.

Я. ФИЛАТЬЕВ,
старший инженер Черногорской автобазы.

Магнитка в эти дни

В 1933 году на Магнитогорском металлургическом комбинате была выдана первая тонна стали. На днях коллектив предприятия отметил знаменательную дату — торжественный выпуск 200-миллионной тонны стали, выплавленной здесь.

Магнитка — это символ индустриализации нашей страны. Каждый металлург комбината гордится тем, что он работает на Магнитке и продолжает славные традиции отцов. Именно поэтому такой широкий размах приняло соревнование за право вести юбилейную плавку. Соревновались не только сталевары — с большим воодушевлением трудились и доменщики, и коксохимики, и прокатчики.

НА СНИМКЕ: вид на доменный цех Магнитогорского металлургического комбината имени В. И. Ленина.

Фотохроника ТАСС.

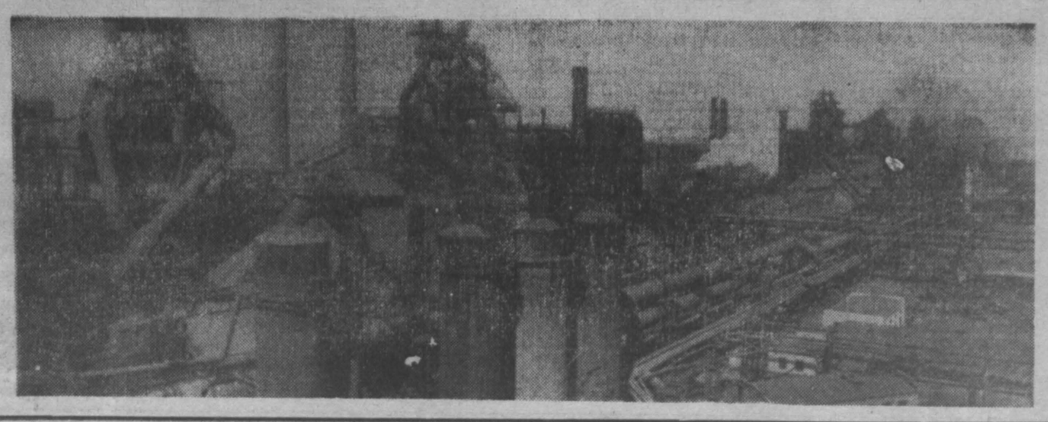

ТАКАЯ ИСТОРИЯ

Уезжая на Дальний Восток, Валентина Мечкова уверяла своих мать и дочь, Наташу, что скоро вернется. А пока... будет регулярно писать письма, помогать деньгами. На том и порешили.

Вначале шли конверты в Прокопьевск, на улицу Грейдерную, со штемпелем Приморского края. Шли и переводы. Так год прошел, другой, третий. Девчонка — ей уже исполнилось двенадцать — истосковалась о матери. А тут еще оборвалась, по неизвестным для Наташи причинам, всякая связь. Не знала уж, что и подумать. Велик Дальний Восток. Да и возраст ни у бабушки, ни у нее совсем не подходящий для того, чтоб самим искать. Что делать? Добрые люди посоветовали начать розыск.

Так Наташа с бабушкой познакомились с работницей паспортного стола Зенковского райотдела милиции Калерией Гавриловной Ивановой. Та написала во все концы, и через несколько месяцев было установлено: Валентина Александровна Мечкова работает на одной из плавбаз, прикрепленных к городу Малокурильску, что на Сахалине.

Обрадовались в Прокопьевске: значит, все в порядке с их дочерью и матерью, можно будет написать ей, расспросить, как жила то молчаливое время, не собирается ли, наконец, домой. Только, когда пришла в Малокурильск их весточка, Валентины там уже не оказалось.

Проще всего было председателю профсоюзного комитета Ольге Владимировне Байтман, которой передали письмо девочки, ответить: выбыла в неизвестном направлении. Но она рассудила иначе: разыскала любительницу к перемене мест и, очевидно, не полагая, что та сразу откликнется, посоветовалась с девчатами, как быть.

В мае нынешнего года от Ольги Владимировны пришло первое письмо. Сообщала она, что мать девочки работает теперь на плавбазе «Обухов» и далее:

«Письмо твое, Наташенька, всех очень взволновало, и наши девушки - комсомолки — они сами тебе напишут — решили помочь тебе деньгами. Напиши нам о своих школьных успехах, в чем тебе нужно помочь. Привет бабушке...».

Так было положено начало переписке с людьми, которых Наташа никогда не видела. И девочка потянулась к ним всей душой. Да и не могло быть иначе, потому что те, далекие для нее женщины, проявили поистине материнские тепло и заботу, которых так не хватало Наташе. Вот строчки из этих греющих душу посланий:

«Здравствуй, дорогая девочка! С горячим приветом к тебе — Лида. Если хочешь узнать обо мне больше, могу сообщить: мне 29 лет, три последние года работаю в Шикотане на заводе. В Москве у меня мама и сестра. Они всегда ждут мои весточки. И ты теперь жди: буду писать регулярно, а ты, не таясь, делись со мною всем. Мы читали твое письмо на собрании. Направили его и в газету, — может, так скорее откликнется твоя мать. А ты не горюй. Знай, что у тебя верные друзья. Если хочешь, называй меня сестрой. А еще бы с радостью взяла тебя в дочери. Я люблю детей и в обиду никому тебя не дам. Только ты сама решай. Пока же буду помогать тебе советом и немножко деньгами. Лида».

В следующем письме Лида Фадеева пишет:

«Рада за тебя, девочка, что хорошо учишься. И дальше так занимайся. Помогай бабушке—ведь она у тебя старенькая— да и некому больше помочь. Ты же не стесняйся: если что тебе надо, пиши. Может, к школе что-нибудь выслать? И мои подруги об этом спрашивают. До свидания. Лида».

И еще одно письмо из пачки, которую бережно хранят Наташа и бабушка, выбрали мы. От Евгении Дорохиной:

«Наташенька, очень хочу, чтобы ты поделилась со мной своими горестями и радостями. Хотя мне уже 35 лет, детей не имею. Но я знаю, что мы сумеем с тобой найти общий язык, подружимся. Посылаю тебе немного денег. Купи себе что-нибудь».

В этом же конверте письмо бабушке, Анне Тимофеевне. Евгения Дорохина сообщает, что уже год как уехала из Волгограда, что работа и подруги ей нравятся, что в отпуск уже начала собираться... и, «чем черт не шутит: может, в ваших краях смогу побывать...». А дальше — снова о девочке: **«Сообщите, когда у нее день рождения. Мы хотим окружить ее заботой, чтоб знала только радость. Женя».**

Идет время. И письма идут. Наташа и Анна Тимофеевна теперь заглядывают в свой почтовый ящик не только с надеждой, но и уверенностью. Они знают: есть у них настоящие друзья. Наверное, даже больше, чем друзья, — родные люди.

Примечание. Когда эта корреспонденция уже была заверстана в номер, пришло из города Владивостока известие, что **«Валентина Мечкова найдена — теперь она работает на траулере «Белорецк». В настоящее время находится в районе промысла и вернется осенью».**

К этому надо еще добавить, что управление производственных флотилий отчисляет теперь для Наташи деньги из заработка матери. Как и положено, если мать сама не помнит о своем долге.

К. СМИРНОВА.

Лекция для горняков

Недавно горняки участка буровзрывных работ и работники бухгалтерии шахты «Коксовая-1» прослушали интересную лекцию. Она называлась «Научно - техническая революция и искусство» и была посвящена роли искусства в нашей жизни. Ее прочел доцент, кандидат педагогических наук Ю. В. Изюмский.

Л. ЗАРУДКО.

НАМ ОТВЕЧАЮТ

● В письме тов. Рузаевой говорилось о том, что продавец Г. Исакова из магазина № 65 ОРСа № 1 допустила факты нарушения советской торговли: не взвесила покупательнице лапшу первого сорта, так как в отделе кончилась, а со склада принести не захотела. Когда покупательница попросила взвесить лапшу с витрины, она отказалась и нагрубила.

Исполняющая обязанности заведующего отделом торговли горисполкома тов. Кабина сообщила, что за допущенное нарушение правил советской торговли продавцу магазина № 65 Г. Исаковой приказом по ОРСу № 264 от 4 августа 1970 года об'явлен выговор.

● Факты, отмеченные в письме тов. Бурчакова, полностью подтвердились. Из-за неоперативной работы торгового отдела ОРСа № 1 комбината «Прокопьевскуголь» в магазине № 10 этого ОРСа несвоевременно были переоценены свежие помидоры, а на замечание покупателя и. о. заведующего магазином тов. Клим ответила грубостью.

Городским отделом торговли руководству ОРСа указано на недостаточный контроль за соблюдением ценообразования на предприятиях торговли, тов. Клим за проявленную грубость строго предупреждена.

Со стороны городского отдела торговли и торготдела Рудничного райисполкома будет усилен контроль за работой данного магазина.

Из почты газеты

НЕ ТОЛЬКО НАЗВАНИЕ

В поселке Маганак весной этого года появилась «Ласточка» — продовольственный магазин. И за несколько месяцев работы жители полюбили сам магазин и его работников. За высокую культуру обслуживания, за внимание и доброту.

Очень радует, что в магазине всегда есть продукты в довольно большом выборе: колбасы, рыба, сосиски, буженина, молоко, кефир, сметана. Можно купить и свежие овощи, фрукты.

Приятно смотреть на продавцов магазина. Они всегда выглядят очень аккуратно.

Коллектив возглавляет Екатерина Осиповна Скударнова, которая работает в торговле уже 15 лет. Она очень умело наладила работу, сумела по-настоящему организовать коллектив. Заканчивая свой рабочий день, Екатерина Осиповна всегда уходит из магазина последней.

«Ласточка» вполне оправдала свое ласковое название, и думаем, что у нее найдется много достойных последователей.

В. ЯРЧЕНКО,
Т. ШМАКОВА.
Всего 10 подписей.

Письмо в редакцию

Мне 85 лет. Недавно я по состоянию здоровья попала в 1-ю городскую больницу, в онкологическое отделение, и ощутила большую заботу и внимание со стороны обслуживающего персонала.

Много времени и сил тратили сестры и нянечки на нас, больных, старались к каждому найти особый подход, сказать ласковое слово. В палатах создана домашняя обстановка— всегда чисто, уютно.

И мне от души хочется поблагодарить работников этого отделения, и особенно врача Зинаиду Васильевну Ермакову, за чуткость и доброту и пожелать им крепкого здоровья.

Е. П. ЧИЛИНГИРОВА,
пенсионерка.

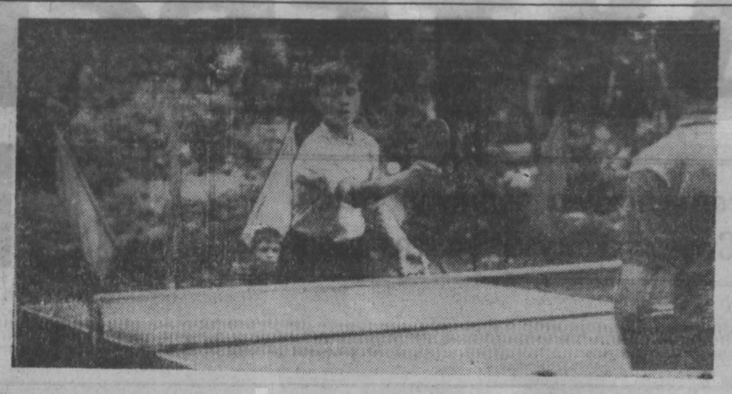

СПОРТИВНЫЙ ПРАЗДНИК В „УГОЛЬКЕ"

Два дня на стадионе пионерского лагеря «Уголек», в Зенково, проходил финал спартакиады загородных пионерских лагерей. Спартакиада вот уже много лет подряд проводится по инициативе городского комитета комсомола. Сотни ребят принимали активное участие в отборочных соревнованиях, состоявшихся в пионерских лагерях, но заветной мечтой каждого было попасть на общегородской финал. И вот 130 ребят приехали на спартакиаду.

В первый же день развернулась напряженная борьба на футбольном поле, волейбольных площадках, беговых дорожках, в секторе для прыжков в длину, на столах для настольного тенниса.

Явными фаворитами нынешних соревнований были спортсмены пионерского лагеря им. Сергея Тюленина, в котором отдыхает очень много ребят, регулярно занимающихся в спортивных кружках и секциях. Особенно отличились футболисты сборной этого лагеря, с разгромным счетом 4:0 победившие в финальном матче довольно сильную и сыгранную команду пионерлагеря «Чайка».

Футбольные соревнования были интересны и привлекли большое число болельщиков. Напряженно прошли соревнования среди девочек по пионерболу, игре, отдаленно напоминающей волейбол. Первое место завоевали девочки пионерского лагеря «Березка». Они победили в финале команду пионерского лагеря «Бережок» с сухим счетом—7:0.

На волейбольной площадке лучшими вновь оказались спортсмены пионерлагеря им. С. Тюленина. Крепкие, плотно сбитые ребята удачно комбинировали, у некоторых из них совсем неплохо поставлен атакующий удар. Вторыми были ребята «Орленка», самоотверженно игравшие со своими грозными соперниками.

Нельзя не отметить и интересные соревнования по легкой атлетике. В программе — пионерское троеборье и эстафетный бег. В составе каждой команды 5 мальчиков и 5 девочек. Лучшими стали мальчики «Туриста» и девочки пионерлагеря им. С. Тюленина. Но в общем зачете победа досталась опять-таки тюленинцам. Они вышли победителями теннисных соревнований, завоевав для своего лагеря 4-й кубок на нынешней спартакиаде.

Красочно и торжественно прошло закрытие спартакиады. Перед ребятами выступили юные гимнастки. С большим интересом ребята наблюдали за запуском авиамоделей. Состоялся парад спортсменов, в котором принимали участие пионеры из 8 лагерей. Председатель оргкомитета соревнований, инструктор горкома комсомола по спортивной работе В. Рубцов вручил победителям кубки, а призерам—дипломы и грамоты. Он пожелал ребятам успехов, выразил благодарность администрации «Уголька», оказавшей помощь в организации соревнований.

У каждого, кто участвовал в спартакиаде, надолго останется в памяти это спортивное лето, эти трудные, но интересные спортивные соревнования.

Г. КУПЕРШТЕЙН.

На снимках: финальная игра по настольному теннису; встреча девочек по пионерболу; финиш!

Фото Д. ДЗЮБЫ.

Ходили мы походами

Подготовка к летним туристическим походам началась у нас еще в январе. Надо было предварительно сформировать группы участников, приобрести необходимое оборудование, инвентарь. Последнее оказалось делом совсем не простым, тем более, что хотелось поход организовать с минимальными взносами ребят или совсем бесплатно для них. Поскольку шефы наши (шахта «Коксовая-1») вполне категорично отказались помочь в этом, мы нашли другой выход: использовали 2-процентное отчисление от квартплаты ЖКК № 1 (начальник тов. Садовский).

Но вот оборудование закуплено, группы сформированы, оставалось только ждать лета. Наконец, пришло и оно. 3 июля первая группа наших туристов на электричке выехала в Новокузнецк, а там пересадка — и мы на теплоходе. В течение 11 часов плывем вниз по Томи — прекрасная, увлекательная прогулка. Одна она уже могла бы украсить наш отдых, но впереди нас ожидало еще более интересное.

Было совсем темно, когда мы высадились в поселке с незнакомым названием Усть-Нарык. Да и вообще все было незнакомым, а потому немножко таинственным, так что каждый мальчишка чувствовал себя немного Робинзоном. (Я забыл сказать, что в походе участвовала только «мужская половина» школы).

С восходом солнца — в 4 часа утра — весь наш лагерь был уже на ногах. Рыбаки, не теряя минуты, вооружившись удочками, отправились к реке, на озера, которых, как потом оказалось, возле нашего «поселения» было великое множество. Буквально через пару часов проблема обеда была решена — улов получился богатым. В тот же день мы нашли и более удобное место для стоянки.

Наш поход длился 16 дней, мы успели познакомиться с окрестностями поселка в радиусе двух—трех километров от него. Кроме того, мы, конечно, купались, загорали, играли в футбол, рыбачили, лазали по горам.

О горах расскажу особо. Трудно передать словами их необычайную красоту. Огромные скалистые возвышенности, сплошь покрытые лесом, местами обрывистые.— тянутся и тянутся, покуда хватает глаз. И кругом — величественные вековые кедры, сосны.

Но это, если смотреть на горы со стороны. А когда забираешься на них, восторги отступают на второй план: валежник, не видимый издали, не дает двигаться вперед, кустарник сцепил ветви и тоже не очень дружелюбно встречает непрошеных гостей. Однако турпоход — не шествие по асфальту. Потому он и интересен, что имеешь дело с трудностями.

Вот отчего с такой охотой собрались ребята и во второй поход. Только, что мы вернулись домой. На этот раз «облазали» Горную Шорию. И хотя погода не очень благоприятствовала, все равно мы привезли много бодрости, здоровья, еще больше — впечатлений.

С. КОЗЫРЕВ,
ст. пионервожатый школы № 1.

Наши консультации

ПОЛЕЗНО КАЖДОМУ

«Несколько лет я очень страдал — мучали боли в пояснице и суставах. Начал по утрам обливаться ледяной водой. Это продолжалось четыре года. А по вечерам принимаю теплый душ или иду в баню. Не вредны ли эти процедуры?»

В. А. ФЕДОСЕЕВ, рабочий шахты «Коксовая-1».

— Как видно из Вашего письма, перед уходом на пенсию у Вас болели поясница и суставы — причина, вероятно, в возрастном нарушении обмена веществ, остаточных явлениях ранее бывших травм или перенесенных заболеваний. Вы нашли в себе силы и время бороться с этими болезнями, проводя водные процедуры типа закаливания.

«Целебен поток воды, вода охлаждает жар лихорадки, целебна она ото всех болезней», — к этому высказыванию древних индусов можно было бы добавить немало справедливых слов о великолепном действии воды при закаливании.

Физиологическое влияние холодной воды на поверхность тела весьма своеобразно. Вначале она вызывает сжатие сосудов кожи. Кожа становится бледной, покрывается бугорками (гусиная кожа), появляется ощущение озноба. Через 3—5 минут сердце начинает работать более энергично, кожные сосуды расширяются, и кровь вновь перемещается от внутренних органов к коже. Тело краснеет, появляется ощущение приятной теплоты. Эта реакция кожи, связанная со своеобразной игрой сосудов, — ключ к пониманию сущности закаливания водой.

Приступать к закаливанию водой хорошо летом или в начале осени, продолжая процедуры и зимой.

Здоровые люди могут начинать обтирания полотенцем, смоченным водой температуры 31—33 градуса, при температуре воздуха не ниже 18—20 градусов. Через каждые 3—4 дня температуру воды следует понижать на один градус, доведя ее постепенно за 1—1,5 месяца до 19 градусов. Затем можно приступить к непродолжительным обливаниям.

Простая и эффективная форма закаливания — обмывание ног, а для ослабленных—обтирание их ежедневно на ночь прохладной водой. Летом полезно ходить босиком по траве, песку, гравию. Это повышает устойчивость к холоду не только стоп, но и всего организма.

А теперь о бане и парной. Не так часто в наши дни можно встретить человека, который, имея дома душ или ванную, регулярно ходил бы в баню. Стоит ли терять на это время? Оказывается, стоит.

Гигиеническое значение бани общеизвестно: во время мытья горячей водой с мылом кожа очищается, становится гладкой, эластичной, функция потовых и сальных желез улучшается. Однако, сильное перегревание тела — слишком большая нагрузка на сердечно - сосудистую и дыхательную системы. Вот почему категорически запрещается париться людям, страдающим гипертонической болезнью, пороком сердца, туберкулезом легких, язвенной болезнью.

Здоровым же людям не только можно, но и желательно посещать баню не реже раза в неделю. Сочетать в разное время суток, т. е. утром — холодные закаливающие процедуры, а в конце рабочего дня — мытье в душе можно. Это принесет здоровью каждого только пользу.

Е. РОСТОВЦЕВА,
зав. физиотерапевтическим отделением горбольницы № 1.

В МИРЕ ИНТЕРЕСНОГО

● *ЗАГРЯЗНЕНИЕ морской воды мазутом вызывает большое беспокойство. Сохранение фауны морей и здоровья купающихся людей становится серьезной проблемой.*

Лаборатория Уоррен Спринг Британского министерства техники занимается изучением возможностей очистки морей от мазута. С этой целью изобретено очень простой конструкции приспособление: 5 деревянных планок, приводя в движение поверхность воды, размельчают мазут. Мелкие пятна легче растворяются в воде.

На снимке: очиститель моря в действии.

● *ФРАНЦИЯ. Самая тяжелая и самая дорогая книга в мире экспонируется в Люксембургской королевской галерее в Ницце. Это «Апокалипсис» Жозефа Форе. Ее вес—210 килограммов, стоимость — 500 миллионов старых франков. Обложка книги из бронзы, при ее изготовлении использованы 150 бараньих шкур, давших 150 пергаментных листов с 75.550 золотыми буквами. Понадобилось три года исследовательской работы, участие многих известных художников и писателей для создания этого произведения.*

На снимке: семь человек доставили уникальную книгу в галерею.

Фото Кейстон—ТАСС.

ТЕЛЕВИДЕНИЕ

ПОНЕДЕЛЬНИК, 24 августа

19.28 Программа передач.
19.30 «Призвание». Литературно-художественная программа.
20.15 Для малышей. Мультфильм.
20.30 Спокойной ночи, малыши!
20.35 Телевизионные новости.
20.45 «Друзья и годы». Художественный фильм. I серия.
21.50 «Старый челн». Документальный фильм.
22.15 Эстрадный концерт.

ВТОРНИК, 25 августа

19.28 Программа передач.
19.30 «Кузбасс-70. Проблемы и задачи. Уголь».
20.00 Для малышей. Мультфильм.
20.30 Спокойной ночи, малыши!
20.35 Телевизионные новости.
20.45 «Друзья и годы». Художественный фильм. II серия.
21.55 Город—селу
22.25 «Фотография». Телефильм.
22.40 Литературный концерт.
23.30 Спортивная программа. Первенство СССР по футболу ЦСКА—«Торпедо» (Москва) и турнир на приз газеты «Советский спорт» по хоккею ЦСКА—ЗКЛ (Чехословакия).

СРЕДА, 26 августа

14.40 Новости.
14.50 Передача для детей.
15.00 Клуб кинопутешественников.
16.00 Цирковая программа.
17.00 «Ставка больше, чем жизнь».
18.00 «Право быть ребенком» Документальный фильм.
18.50 Телевизионные новости.
19.00 Киножурнал.
19.15 «Место назначения — фронт». О книге, ее авторах, ее героях...
20.00 Концерт артистов Свердловского театра музыкальной комедии.
21.15 «Советскому Казахстану — 50 лет».
21.30 «Шагай, Иртыш!». Документальный фильм.
22.00 Новости.
22.05 Концерт мастеров искусств Казахстана.
23.00 Сельская страда.
23.15 Встречи с мастерами театра.

ЧЕТВЕРГ, 27 августа

14.40 Новости.
14.45 Передача для детей.
15.15 Цветное телевидение. Литературный театр.
15.55 Концерт народного ансамбля «Жарки».
16.40 «Ставка больше, чем жизнь». Польский многосерийный художественный фильм. «Измена».
18.00 Телевизионные новости.
18.10 «Сын Оки». Телефильм.
19.40 Горчичник. Сатирическое обозрение.
19.55 Новости.
20.15 Мультипанорама.
21.30 Мир социализма.
22.00 Г. Доницетти. «Любовный напиток». Спектакль.
24.00 Турнир на приз газеты «Советский спорт». «Динамо» (Москва) — ЗКЛ (Чехословакия).

ПЯТНИЦА, 28 августа

18.58 Программа передач.
19.00 Для школьников. «Калейдоскоп».
19.30 «Нет в России города без славы...». Концерт.
20.15 Для малышей. Мультфильм.
20.30 Спокойной ночи, малыши!
20.35 Телевизионные новости.
20.45 Международное обозрение.
21.00 «Большая жизнь» Художественный фильм. I и II серии.

СУББОТА, 29 августа

12.00 Новости.
12.15 Передача для детей.
12.50 Рассказы о рабочем классе. Горняки.
13.20 Концерт, посвященный Дню шахтера.
15.00 Цветное телевидение. «Разговор у картины». (О произведениях Всесоюзной художественной выставки).
15.30 Телеспектакль.
17.00 «Здравствуй, школа!». Передача, посвященная началу учебного года.
17.45 Новости.
18.00 Для первоклассников. «Вы теперь не просто дети».
18.30 Для малышей. Мультфильм.
18.55 Программа «Ровесник». Августовские именинники.
19.55 Цветное телевидение. Турнир на приз газеты «Советский спорт» по хоккею ЦСКА — «Динамо» (Москва).
22.00 Новости.
22.05 «Край наш Нижегородский». Концерт.
23.00 Кубок Европы по легкой атлетике. Мужчины. Передача из Швеции.

ВОСКРЕСЕНЬЕ, 30 августа

12.00 Новости.
12.15 Передача для школьников.
13.00 Актуальные проблемы экономики. Потенциал Сибири. Передача 2-я.
13.30 Музыкальный киоск.
14.00 Телевизионный календарь. Сегодня— День шахтера.
14.40 И. Штраус «Летучая мышь». Спектакль Киевского Государственного театра оперетты.
17.45 Для малышей. Мультфильмы.
18.30 Адреса, названные вами... Передача, посвященная Дню шахтера.
20.00 Цветное телевидение. Клуб кинопутешественников.
21.00 Кубок Европы по легкой атлетике. Мужчины. Финал. Передача из Швеции.
23.00 «Гора мастеров». Документальный фильм.
23.30 Цветное телевидение. Первенство СССР по футболу. ЦСКА — «Динамо» (Москва). В перерыве — информационная программа «Время».

Редактор В. Л. БАРИНОВ.

КИНО

КИНОТЕАТР ИМ. Н. ОСТРОВСКОГО

Сегодня и завтра — новый художественный фильм **Мама вышла замуж** (10, 12, 2-10, 4-10, 6-15, 8, 9-45) Новый художественный фильм **Если есть паруса** (9-15, 11-15, 1-15, 3-15, 5-15, 7, 9). Зал хроники — **Красная мантия.** Дети до 16 лет не допускаются (2-30, 4-30, 6-30, 8-30).

КИНОТЕАТР «ТЕМП»

Сегодня и завтра — **Тройная проверка** (10, 12, 2, 4, 6, 8, 10).

КИНОТЕАТР «ЧАЙКА»

Сегодня и завтра — **Белый взрыв** (10, 12, 2-10, 4, 6, 7-50, 9-50). Хроника — **По ленинскому плану** (12, 7-50).

КИНОТЕАТР «БУРЕВЕСТНИК»

Сегодня и завтра — **Свет в наших окнах** (10, 12, 2, 4-10, 6, 8, 10).

КЛУБ ИМЕНИ КИРОВА

Сегодня — **Возраст любви** (7, 9). Завтра — **Возраст любви** (3, 5, 7, 9).

ДК ИМ. ГОРЬКОГО

Сегодня и завтра — **Винету — вождь апачей** — первая серия. **Верная Рука—друг индейцев** —вторая серия (2, 5, 8).

НАШ АДРЕС: УЛ. ОКТЯБРЬСКАЯ, 11 «а».

ТЕЛЕФОНЫ: редактора—2-28-01, зам. редактора—2-28-22, ответ. секретаря— 2-28-07, отделов редакции: партийной жизни—2-28-93 и 2-34-77, промышленности—2-28-22, 2-34-75, культуры и быта—2-28-05, отдела писем—2-55-95, корректорской—2-33-06, бухгалтерии—2-28-03.

● Прокопьевская городская типография облуправления по печати. Заказ 6534 ● Тираж 32570 ОП10797