Кемеровская областная научная библиотека
ГАЗЕТНО-ЖУРНАЛЬНЫЙ ФОНД

Пролетарии всех стран, соединяйтесь!

ШАХТЕРСКАЯ ПРАВДА

Орган Прокопьевского горкома КПСС и городского Совета депутатов трудящихся

ГОД ИЗД. 40-Й
№ 138 (10453)
ВТОРНИК,
14
июля 1970 года.
Выходит пять раз в неделю.
ЦЕНА 2 КОП.

ГЛАВНАЯ заповедь

Близится День шахтера. Отовсюду поступают вести о том, что горняки Прокопьевского рудника, следуя примеру своих товарищей по труду с шахт «Зиминка 3—4» и имени Калинина, инициаторов соревнования в честь традиционного праздника горняков, пересматривают социалистические обязательства и принимают новые, повышенные. При этом они учитывают, что нынешнее соревнование за достойную встречу Дня шахтера имеет ряд своих особенностей. Оно проходит в юбилейном году, последнем в пятилетке. Ему предшествовало всенародное движение, посвященное 100-летнему юбилею В. И. Ленина. Отрадно отметить, что усилия прокопьевских шахтеров увенчались крупным производственным успехом. За минувшее полугодие они опередили программу угледобычи на 260 тысяч тонн.

И задача сейчас состоит в том, чтобы не только закрепить, но и приумножить успехи, как этого требует добрая заповедь наших шахтеров.

Успех рудника складывается из каждодневных усилий как всего нашего многотысячного отряда шахтеров, так и каждого горняка в отдельности. Учитывая это, на шахтах «Коксовая-2», «Зиминка-Капитальная», имени Дзержинского и других социалистические обязательства в честь праздника разрабатывают таким образом, чтобы их успешное выполнение стало делом чести каждого

Все необходимое для этого есть. На угледобывающих предприятиях рудника тщательно разработаны мероприятия, направленные на повышение эффективности общественного производства, как этого требует Письмо ЦК КПСС, Совета Министров СССР, ВЦСПС и ЦК комсомола «Об улучшении использования резервов производства и усилении режима экономии в народном хозяйстве». Выполнение их даст возможность прокопьевским горнякам рапортовать о досрочном завершении пятилетней программы угледобычи. Но чтобы обеспечить выполнение, надо развернуть боевую организаторскую работу.

Пример в этом показывают на шахте имени Дзержинского. Здесь программа действий, направленная на повышение эффективности угледобывающего производства, в дни, предшествующие горняцкому празднику, претворяется в жизнь особенно интенсивно. Этому в значительной степени способствует постоянный контроль за ходом выполнения мероприятий. Заслушиваются отчеты руководителей горных участков и вспомогательных цехов, на семинарах секретарей низовых партийных организаций подводятся итоги работы в свете требований Письма ЦК КПСС, Совета Министров СССР, ВЦСПС и ЦК комсомола. Кроме того, на участках завели специальные книги, в которые трудящиеся записывают свои предложения, направленные на экономию материалов и эффективную эксплуатацию оборудования и техники. Такова уж заповедь шахтеров «Дзержинки»: не довольствоваться достигнутыми успехами, каждое знаменательное событие отмечать новыми трудовыми достижениями.

Можно назвать немало других коллективов рудника, для которых добрая шахтерская заповедь стала непреложным законом. Опыт прошлых лет, а также первых месяцев нынешнего года убедительно свидетельствует о том, что она, заповедь, может соблюдаться только в такой обстановке, когда постоянно совершенствуется организация труда и укрепляется материально-техническая база горняков. Хороший эффект, например, дают укрупнение низовых шахтерских коллективов и концентрация горных работ. Только этим об'ясняются трудовые достижения шахт «Зиминка-Капитальная», имени Калинина, «Коксовая-2» и других передовых предприятий рудника. Они уже давно доказали, что укрупнение очистных и подготовительных бригад — верный путь к достижению высоких темпов угледобычи.

Это, конечно, бесспорная истина. Но из года в год трудятся малочисленные горняцкие коллективы в забоях шахт «Северный Маганак», № 5—6. И как результат, они работают неритмично, испытывая длительную полосу производственных неудач. Настораживает и то, что общественность этих предприятий, и в первую очередь партийные организации, не учитывают уроков прошлого. Они не обращают внимания на то, что организационно-технические мероприятия, направленные на повышение эффективности шахтерского труда, не предусматривают такой важный фактор, как усиление нагрузки на очистные и подготовительные забои. Как в такой обстановке можно говорить об успешном выполнении обязательств, принятых на юбилейный год и в честь горняцкого праздника?

Емкое понятие — шахтерская заповедь. Оно включает в себя не только стремление не довольствоваться достигнутыми результатами. Партия и правительство поставили перед шахтерами на ближайшие годы конкретную и ясную задачу: за счет технического перевооружения и совершенствования организации производства увеличить производительность труда в 1,5—1,7 раза. Здесь обширное поле деятельности для всех, от ведущих инженерно-технических работников до рядовых горняков, и особенно для общественности рудника, в первую очередь для партийных и профсоюзных организаций. Они должны всемерно способствовать повышению трудовой и производственной дисциплины, ответственности за успешное выполнение социалистических обязательств, принятых на последний год пятилетки, юбилейный в истории нашего государства, и в честь традиционного праздника горняков — Дня шахтера.

Идет всекузбасский рейд печати: РЕЗЕРВАМ — ХОЗЯЙСКИЙ СЧЕТ!

Дню шахтера — достойную встречу!

ШАХТЕРСКИЕ ТЫСЯЧИ

Всему Кузбассу известен призыв горняков шахты «Зиминка 3—4» развернуть соревнование в честь традиционного праздника горняков. Повсеместно уже появились их последователи. Мы попросили начальника планового отдела шахты М. И. Петрищеву рассказать о том, что стояло у истоков начинания.

— «Зиминка 3—4» уже давно славится как шахта, коллектив которой постоянно изыскивает пути увеличения нагрузки на очистные забои. Каковы успехи горняков в этом направлении за последнее время?

— Обратимся к языку цифр. Если за первые шесть месяцев минувшего года из каждого очистного забоя в среднем за сутки добывалось по 175 тонн угля, то нынче уже 189 тонн. Умножим эту разницу в четырнадцать тонн на 17, то есть на среднедействующее число очистных забоев, получится 238 тонн. Значит, ровно на столько выросла суточная возможность шахты.

— За счет чего это достигнуто?

— Факторов немало. Прежде всего, отметим, что мы работаем в обстановке, когда постоянно меняются горно-геологические условия, и, следовательно, условия угледобычи. Тут уж шахтерам и инженерно-техническим работникам надо постоянно изыскивать что-то новое. Однако основные пути определились еще несколько лет назад. Я имею в виду прежде всего совершенствование систем разработки угольных пластов. Так растет об'ем добычи топлива с помощью щитовых перекрытий. За минувшее полугодие по сравнению с соответствующим периодом прошлого года он увеличился примерно на 10 тыс. тонн.

Не вдруг, конечно, это достигнуто. Некоторое время назад на шахте решили внедрить Г-образные щитовые перекрытия, хорошо зарекомендовавшие себя на других угледобывающих предприятиях. Однако Г-образные щиты обычной заводской конструкции на наших пластах не пошли. А если и шли, то через смену — другую оказывались в аварийном состоянии. В чем дело? Это взялась выяснить группа инженерно-технических работников. Особенно много вложил труда бывший начальник восьмого участка Михаил Иванович Куприянов. Не могу не отметить и забойщиков бригады Миниахмета Валеевича Шакирова, пионеров освоения Г-образных перекрытий на нашей шахте. Их об'единенные усилия позволили резко сократить число аварий со щитовыми перекрытиями и увеличить угольный поток из-под них. Видоизмененная конструкция Г-образного щита, приспособленного для условий нашей шахты, сейчас успешно внедряется на других участках, в частности, на третьем.

Или взять горизонтальные слои с гибким перекрытием. В прошлом году из-под них в среднем за месяц добывалось около 8 тысяч тонн угля, а нынче уже 8370 тонн. Прибавка, как видите, существенная.

— И кто же «приплюсовал» ее к шахтовой добыче?

— Горняки первого участка, в частности, их начальник Александр Степанович Холупко. Интересный это коллектив. Интересный, прежде всего, потому, что сразу отрабатывает три пласта — Мощный, III и IV Внутренние с помощью гидродобычи. Выемочные блоки участка зачастую бывают разбросанными по разным частям шахтного поля, например, сейчас между ними около пяти километров. Но это не мешает горнякам постоянно перевыполнять программу угледобычи и много лет подряд быть лучшими на предприятии. Главный их резерв — творческие поиски, направленные на совершенствование системы разработки угольных пластов. Большую помощь в этом им постоянно оказывают главный инженер шахты Алексей Иванович Лукьянов и районный инженер Валентин Павлович Дирша. Их совместные усилия приводят к тому, что суточная производительность горизонтальных слоев с гибким перекрытием постоянно растет. Так, если в 1967 году каждые сутки на первом участке добывалась в среднем 431 тонна, в 1968-м — 656 тонн, в прошлом — 616 тонн, то нынче уже 714 тонн. Столь же стремительно увеличивается и сверхплановая добыча горняков участка. С начала нынешнего года она достигла 11 тысяч тонн.

Много лет на шахте славится ритмичной угледобычей коллектив десятого участка, возглавляемый Геннадием Петровичем Абеляшевым. Так, программу угледобычи прошлого года он перевыполнил на 10,6 тысячи тонн, а нынче, с января по июнь включительно, отправил на-гора сверх плана около 4000 тонн. Условия работы участка? Для шахты самые обычные. Но хочется отметить организаторские способности Геннадия Петровича, подлинного горняка по призванию. Не могу не отметить одну его замечательную черту: он прямо-таки с удовольствием обучает горняцким профессиям молодежь. Пройдет не так уж много времени — два-три месяца — и новичок уже неплохой забойщик.

— Какие задачи решает коллектив шахты сейчас?

— Их, конечно, немало, но самое главное для нас теперь состоит в том, чтобы успешно реализовать мероприятия, направленные на повышение эффективности нашего производства. Больше угля — меньше затрат! — вот наш девиз. Программа реализации мероприятий разработана детально — на год, поквартально с назначением ответственных лиц. Результаты их внедрения подводятся ежемесячно. Это дает возможность сразу же определять эффективность того или иного новшества и повышает ответственность инженерно-технических работников за своевременное внедрение мероприятий.

Одно из важных направлений в деятельности горняков — сокращение расхода лесных материалов. Это достигается за счет повторного использования крепи, которую извлекаем из горных выработок. По предложению начальника четвертого участка Павла Сергеевича Евсеева ходовые печи под щитовыми перекрытиями теперь крепятся металлической сеткой с анкерами, в то время как прежде для этих целей применялась срубовая крепь. Таким образом, на каждом метре печи сейчас по сравнению с прошлыми расходами экономится около 0,56 кубометра леса.

Выявилось немало и других резервов. Все они вместе взятые позволили сократить расход лесных материалов на 1000 тонн добытого угля с 48,5 кубометра в 1969 году до 44,9 кубометра по итогам пяти месяцев нынешнего года.

Сегодня в номере:

- **Пятилетку — досрочно!**
- За высокую эффективность производства
- Соревнованию — новый размах

Начался третий трудовой семестр у студентов. 200 юношей и девушек Прокопьевского горного техникума отправились под руководством преподавателей Ревката Борисовича Алеева и Виктора Кондратьевича Маркуса в Мариинский район на строительство домов для лесорубов.

На снимке: студенты перед отправкой поезда.

Фото А. РАВИЛОВА.

В СССР, ЗА РУБЕЖОМ

КУРС — НА УЛЬЯНОВСК

Недалек тот день, кода над городом Ульяновском — родиной В. И. Ленина, взовьются флаги всех союзных республик, вспыхнет факел пятого Всесоюзного слета участников похода молодежи по местам революционной, боевой и трудовой славы советского народа, посвященного ленинскому столетию и 25-й годовщине победы Советского Союза над гитлеровской Германией. Об этом шла речь 9 июля в ЦК ВЛКСМ на заседании центрального штаба всесоюзного похода под председательством Маршала Советского Союза И. С. Конева.

Торжественное открытие слета состоится 5 августа. Делегаты примут участие в военизированной игре, будет проведена командная эстафета делегаций по туристскому и военно-прикладному многоборью. Во всех парках, домах культуры и клубах пройдут вечера, посвященные дружбе народов.

Участники слета вместе с зарубежными гостями примут участие в интернациональном празднике.

(ТАСС).

На полях страны

ОДЕССКАЯ ОБЛАСТЬ. На элеваторы и хлебоприемные пункты начало поступать зерно нового урожая. Земледельцы успешно претворяют в жизнь постановление партии и правительства — урожай убирается в сжатые сроки и без потерь.

На снимке: уборка озимого ячменя на полях колхоза имени К. Либкнехта Овидиопольского района. Освобожденные земли готовятся под поживные посевы кукурузы.

Фото И. ПАВЛЕНКО

Фотохроника ТАСС.

У наших друзей

ПРАГА

Море в Крушных горах

Неподалеку от крупного промышленного центра Северочешской области города Хомутова, в предгорьях Крушных гор, развернулось строительство нового водохранилища, рассчитанного на 50 миллионов кубометров воды. В котловине началось сооружение насыпной плотины длиной в 400 и высотой в 40 метров. В тело плотины предстоит уложить один миллион кубометров породы.

Новое водохранилище на высоте 700 метров над уровнем моря будет крупнейшим в республике.

БУДАПЕШТ

Юбилей завода

«Орион-ЭМГ» — сокращенное название Будапештского завода электронно-измерительных приборов. В нынешнем году предприятие отмечает свое 20-летие. Оно завоевало себе популярность не только в Венгрии, но и далеко за ее пределами. Здесь производится 140 наименований различных приборов. Почти 60 процентов своей продукции завод экспортирует. Крупнейшие покупатели — социалистические страны, в первую очередь, Советский Союз и Чехословакия.

ВАРШАВА

Новый автобус

На дорогах Польши появился новый автобус отечественного производства «Санок-09». После его внедрения в серийное производство автомобильный парк страны обогатится новой современной комфортабельной машиной. На новом автобусе установлен шестицилиндровый двигатель польского производства мощностью 125 л. с., максимальная скорость машины 85 км/час.

Продукция Сановского автобусного завода хорошо известна за рубежом.

(ТАСС).

● ● ●

УДАРЫ ПО ОККУПАНТАМ

КАИР. Тяжелая артиллерия ОАР подвергла 11 июля интенсивному обстрелу позиции израильских войск, сосредоточения танков и склады боеприпасов в центральном секторе Суэцкого канала.

КАИР. Партизаны из «Синайской арабской организации», говорится в переданном агентством МЕН заявлении представителя командования этой организации, в ночь на 11 июля подвергли обстрелу израильские позиции в районе города Эль-Кантара, нанеся противнику потери в живой силе и технике. Партизаны из палестинской организации Сопротивления «Аль-Асифа» совершили 11 июля нападение на израильское военизированное поселение на оккупированном западном берегу Иордана, разрушили несколько военных об'ектов противника (ТАСС).

СОЗДАН МЕЖДУНАРОДНЫЙ ИНВЕСТИЦИОННЫЙ БАНК

В Москве 10 июля 1970 года в соответствии с поручением XXIV сессии СЭВ состоялось подписание соглашения об образовании Международного инвестиционного банка.

Соглашение подписали представители Народной Республики Болгарии, Венгерской Народной Республики, Германской Демократической Республики, Монгольской Народной Республики, Польской Народной Республики, Союза Советских Социалистических Республик и Чехословацкой Социалистической Республики по уполномочию правительств своих стран. Эти страны являются учредителями Международного инвестиционного банка.

Уставный капитал банка определяется в размере одного миллиарда переводных рублей.

Банк создается в целях большей концентрации ресурсов для капитального строительства и согласованности в их использовании путем предоставления долгосрочных и среднесрочных кредитов, в первую очередь, на осуществление мероприятий, связанных с международным социалистическим разделением труда, специализацией и кооперированием производства, затратами на расширение сырьевой и топливной базы в совместных интересах, со строительством об'ектов в других отраслях экономики, представляющих взаимный интерес для развития экономики стран — членов банка, а также на строительство об'ектов для развития национальных экономик и другие цели, устанавливаемые советом банка.

Любая страна, желающая вступить в члены банка, может подать об этом в совет банка официальное заявление с указанием, что она разделяет цели и принципы деятельности банка и принимает на себя обязательства, вытекающие из соглашения и устава банка.

Местопребывание банка — город Москва.

При подписании соглашения об образовании Международного инвестиционно[illegible] банка присутствовал замест[illegible]тель постоянного представ[illegible]теля СРР в СЭВ, которы[illegible] сделал заявление о том, ч[illegible] румынская сторона изуч[illegible] возможность своего участ[illegible] в той или иной форме в де[illegible]тельности Международно[illegible] инвестиционного банка и с[illegible]общит о своей позиции в во[illegible] можно короткий срок.

Полномочные представит[illegible]ли стран — учредител[illegible] банка с удовлетворением пр[illegible]няли это заявление к свед[illegible]нию.

Секретарь Совета Эко[illegible]мической Взаимопомощи [illegible] Фаддеев поздравил полномо[illegible]ных представителей стран [illegible] учредителей Международно[illegible] инвестиционного банка с те[illegible] что создание этого банка [illegible]ляется одним из перв[illegible] крупных мероприятий по р[illegible]лизации решений XXIII (с[illegible]циальной) сессии Совета [illegible] развитии социалистическ[illegible] экономической интеграц[illegible] стран социалистического [illegible]дружества.

(ТАСС).

ГЛАВНОЕ НАПРАВЛЕНИЕ В СОРЕВНОВАНИИ ШАХТЕРОВ

Решения декабрьского Пленума ЦК КПСС, Письмо Центрального Комитета КПСС, Совета Министров СССР, ВЦСПС и ЦК ВЛКСМ «Об улучшении использования резервов производства и усилении режима экономии в народном хозяйстве» вызвали новый прилив трудовой активности и инициативы тружеников угольной промышленности. Во всех производственных коллективах по-хозяйски анализируется положение дел на каждом участке, вскрываются и приводятся в действие новые глубинные резервы увеличения добычи угля, повышения производительности труда. Новым содержанием наполняются социалистические обязательства коллективов шахт, участков и бригад — центральное место в них занимают вопросы повышения экономической эффективности производства.

Коллегия Министерства угольной промышленности СССР и президиум Центрального комитета профсоюза рабочих угольной промышленности ввели с третьего квартала этого года новые условия Всесоюзного социалистического соревнования коллективов предприятий, организаций и бригад с присуждением победителям переходящих Красных знамен Совета Министров СССР и ВЦСПС, министерства угольной промышленности СССР и Центрального комитета профсоюза рабочих угольной промышленности, а также денежных премий.

Победителями во Всесоюзном социалистическом соревновании будут признаны коллективы угольных шахт, карьеров, рудоуправлений, трестов и комбинатов, которые обеспечат наибольшее перевыполнение плана реализации продукции, добычи угля, вскрытия и подготовки к выемке запасов угля и балансовой прибыли, при обязательном выполнении плана добычи угля в заданных марках и сортах; добьются наиболее высокого роста производительности труда, снижения зольности угля, отгруженного потребителям, выполнят план по внедрению новой техники и технологии, комплексной механизации и автоматизации производства.

Первенство в соревновании займут также коллективы углеобогатительных фабрик, находящихся на самостоятельном балансе, которые обеспечат наибольшее перевыполнение плана выпуска и реализации концентрата крупных и средних сортов угля и балансовой прибыли; добьются увеличения выработки на одного работника, снижения зольности отгруженной потребителям продукции против установленных норм; выполнят план по внедрению новой техники и технологии, комплексной механизации и автоматизации производства.

В число победителей могут выйти коллективы шахтостроительных, специализированных, строительно-монтажных, ремонтно-строительных, общестроительных управлений и углестроительных трестов, которые обеспечат досрочный ввод в действие объектов промышленного, культурно-бытового назначения и жилой площади при хорошем качестве работ; добьются наибольших прибылей и выполнят задания по об'ему строительно-монтажных работ по генподряду своими силами, себестоимости, накоплениям, по выработке на одного работника на строительно-монтажных работах и внедрению новой техники и технологии.

Это могут быть также коллективы рудоремонтных заводов, центральных электромеханических мастерских и других промышленных предприятий, которые обеспечат наибольшее перевыполнение плана реализации продукции при обязательном выполнении плана по выпуску важнейших изделий (по основной номенклатуре) хорошего качества, добьются наиболее высокой выработки на одного работника при соблюдении плановых норм расхода сырья, материалов, топлива и электроэнергии, выполнят план балансовой прибыли, внедрения новой техники и технологии, комплексной механизации и автоматизации производства.

На первенство могут претендовать коллективы автомобильных хозяйств (автобаз), автоконтор, автотрестов и автоуправлений, которые обеспечат выполнение плана балансовой прибыли при обязательном перевыполнении плана грузовых перевозок, выработки на списочную автотонну и на одного работника, выполнят план по внедрению новой техники и технологии, комплексной механизации и автоматизации производства, повысят коэффициент использования автопарка, снизят расходы горючего против установленных норм, добьются безаварийной работы.

Победителями могут быть также добычные бригады, работающие в комплексно-механизированных забоях шахт, которые обеспечат наиболее высокие показатели по перевыполнению плана добычи угля, нагрузке на очистной забой, производительности труда на одного рабочего при обязательном выполнении норм выработки всеми членами бригады и недопущении засоренности угля пустой породой сверх установленной безбраковочной нормы.

Будут считаться победителями в соревновании горнопроходческие бригады, которые обеспечат наиболее высокие темпы проведения основных подготовительных горных выработок при хорошем качестве работ и добьются наиболее высокой производительности труда при обязательном выполнении норм выработки всеми членами бригады.

Итоги соревнования предприятий, организаций и бригад будут подводиться один раз в квартал.

В условиях Всесоюзного социалистического соревнования особый раздел посвящен развитию соревнования за быстрейшее освоение проектных мощностей предприятий. Победителями в этом соревновании окажутся коллективы шахт, обогатительных фабрик, которые обеспечат досрочное полное освоение проектной мощности и дадут наибольший прирост об'ема производства в период освоения мощности. При этом учитываются: соблюдение предусмотренного проектом режима работы предприятия, выполнение плана производительности труда, балансовой прибыли, себестоимости (добычи и переработки) 1 тонны угля.

Во всех случаях при подведении итогов Всесоюзного социалистического соревнования будут учитываться: состояние техники безопасности и охраны труда, выполнение плана сдачи лома и отходов черных и цветных металлов, освоение производственной мощности, снижение себестоимости, затрат по материалам, топливу и электроэнергии, состояние трудовой дисциплины.

Для развития творческой инициативы и активности горняков в выполнении производственных планов, повышении заинтересованности в использовании передового опыта и совершенствовании производственного мастерства коллегия Министерства угольной промышленности СССР и президиум ЦК профсоюзов ввели звание «Лучший рабочий по профессии» для машинистов комбайнов, рабочих очистного забоя, забойщиков, проходчиков, крепильщиков, электрослесарей, машинистов шахтных электровозов, машинистов экскаваторов, машинистов локомотивов, аппаратчиков (на обогатительных фабриках) и утвердили Условия Всесоюзного социалистического соревнования рабочих ведущих профессий угольных предприятий.

Звание «Лучший» будет присуждаться совместным решением хозяйственных и профсоюзных органов:

на предприятиях — по итогам работы за квартал; в комбинатах — по итогам работы за полугодие; в министерстве и ЦК профсоюза — по итогам работы за год.

Передовикам производства, удостоенным звания «Лучший по профессии», будут вручаться соответствующий диплом и денежная премия.

Долг хозяйственных руководителей и комитетов профсоюза предприятий и организаций — быстрее довести новые Условия Всесоюзного социалистического соревнования до каждого рабочего, инженерно-технического работника и служащего отрасли, а также оказывать коллективам помощь в разработке социалистических обязательств, направленных на повышение эффективности производства, обеспечить широкую гласность соревнования, пропаганду опыта работы передовых коллективов.

ЧЕЛОВЕК И ЕГО ДЕЛО

ТОЛЬКО ХОРОШО

Часто говорят, что любовь к какому-то одному делу, способность выполнять его отлично передается по наследству. У Галины Григорьевны Усатовой она зародилась уже в студенческой аудитории, а выросла и окрепла вместе с ростом специалиста.

Девчонкой мечтала о том, что станет агрономом. Но, видно, не очень серьезной была эта мечта, если не захотела вчерашняя десятиклассница отстать от подруг, решивших поступать в медицинский.

Уже на лекциях в Кемеровском медицинском институте поняла, что, решив посвятить свою жизнь служению людям, обязана непременно стать умелым специалистом.

Сейчас Галина Григорьевна с благодарностью вспоминает «зажигательные» лекции Матвея Абрамовича Соломонова, заведующего кафедрой ортопедической стоматологии. Это он убедил своих питомцев в том, что врач обязан быть только хорошим и только хорошо выполнять свое дело.

Со стоматологом Усатовой я познакомилась шесть лет назад, когда пришлось сесть в зубоврачебное кресло. Садилась с боязнью, знакомой многим, испытавшим зубную боль. Но врач принимала пациентов доброжелательно. Для каждого у нее находилось слово участия. Такое обращение располагало, вселяло уверенность, что все будет хорошо.

С чувством благодарности ушла я тогда от Галины Григорьевны. Сейчас знаю: Усатова — авторитетный врач. Два года назад стала руководителем ортопедического отделения первой стоматологической поликлиники города и продолжает вести прием больных.

В стоматологической поликлинике работает молодой народ. Разумеется, что многому приходится еще учить новых специалистов. И руководитель отделения учит их прежде всего тому, что считает главным: упорству, терпению, добросовестности. Упорство это проявляется в стремлении овладеть новинками лечебной практики.

По инициативе Галины Григорьевны, побывавшей за последние четыре года трижды на курсах усовершенствования, в поликлинике привилось немало новшеств.

Новинка—бюгельные протезы. Существовавшие ранее имели дефекты — непрочны, расшатывали опорные зубы. Бюгельные — надежнее. Люди уже убедились в этом. И теперь число желающих ставить именно такие протезы с каждым днем растет. Титановские коронки—тоже новшество, внедренное Усатовой. Правда, работы врачам с ними больше, чем со стальными, зато естественный вид зубов человеку всегда более к лицу.

Первые помощники, единомышленники Галины Григорьевны — энергичный зубной техник Людмила Ивановна Лемберг, литейщик Виктор Михайлович Крапивной, ортопед Владимир Тимофеевич Сыскин, врач-ортодонт Надежда Николаевна Скутина.

Главный врач Анатолий Андреевич Макаров рассказывает о заведующей отделением Усатовой.

— За последние годы, — говорит он, — благодаря высокой ответственности за порученное дело таких, как Галина Григорьевна, стоматологическая служба в городе значительно поднялась. Стали делать больше косметических протезов. Это как раз то, чего нам не хватало.

К 100-летию со дня рождения В. И. Ленина облздравотдел и обком профсоюза медицинских работников об'являл конкурс-смотр ортопедической помощи. Наш город рассматривался в группе с Кемерово и Новокузнецком. При подведении итогов первого места решили не присуждать. А второе с вручением Почетной грамоты и денежной премии в 700 рублей досталось коллективу первой стоматологической поликлиники Прокопьевска. Г. Г. Усатову наградили туристической путевкой.

Увлеченно, старательно трудится совсем молодой по возрасту врач-стоматолог Галина Григорьевна Усатова. И многие жители шахтерского Прокопьевска, встречая ее, приветливо здороваются и, может быть, не всегда вслух, но обязательно благодарят за душевную теплоту, за сердечность.

Добрых дел тебе, доктор, в благородном деле служения людям!

Л. ТЕФАНОВА,
сотрудница КузНИУИ.

Из почты редакции

ОТВЕТА НЕ ПОСЛЕДОВАЛО

Забойщик участка № 12 шахты «Зиминка-Капитальная» Г. Ф. Мингазов живет по улице Междугородной, 22-12, что в поселке Красная Горка. Житье у него незавидное: третий год первые же капли дождя попадают к нему в квартиру. То же самое терпят и другие жители поселка. Раньше их дома входили в жилой фонд жилищно-коммунальной конторы № 6, а не так давно они переданы ЖКК № 8, которое до сих пор разбирается с делами.

Время идет, и, судя по «расторопности» работников ЖКК, тов. Мингазову придется четвертый год встречать в квартире атмосферные осадки. Никакого ответа на его жалобу из ЖКК не последовало.

Н. БУИСКИХ,
редактор газеты «Голос шахтера»

На снимке: Галина Григорьевна Усатова. Фото Н. ОСИПОВА.

НА ПРИЗ ЧЕМПИОНОВ МИРА

Наш путь на финал Всероссийских соревнований пионерских дружин на приз чемпионов мира в г. Орле начался 4 июня. Именно 4 июня состоялась последняя встреча областного турнира клуба «Белая ладья» с ребятами г. Киселевска. Мы благодарны таксисту Николаю Полковникову (КЕЕ 17—23), который один из группы шоферов (другие отказались) отважился отвезти команду. Нам с трудом удалось свести матч вничью из-за недостатка времени, но ничья-то была победная!

Итак, мы в Орле. Трудное испытание выпало на долю прокопчан. Поначалу все складывалось благоприятно: ребята впервые увидели «самого Таля», сфотографировались с ним, удачно стартовали (о чем уже писала газета) и пять туров шли первыми.

Но команда не смогла до конца сохранить волевой настрой и, потеряв мобильность, потерпела два поражения в один день от шахматистов Тамбова и Ангарска. В последней игре с Краснодаром сумели завоевать только 3,5 очка, что позволило обойти нас и новосибирцам, победившим ленинградцев. Итак, четвертое место. Поистине — тяжкое бремя лидерства.

Но вернулись все же мы не с пустыми руками. Из пяти дипломов первой степени два завоевали наши ребята — Витя Гальт и Сережа Костенков. Кроме того, судейская коллегия отметила хорошую игру Рифнура Нургалиева.

«Орловский разгром», надеюсь, сослужит добрую службу. Упущенного не вернуть, да и стоит ли «ворошить» прошлое? Важно одно, что мы сполна вкусили сладость побед и горечь поражений, приобрели кое-какой опыт. И, помянув старую пословицу: «За одного битого двух небитых дают», настроены с дальним прицелом. К новому первенству клуба «Белая ладья» пионерская дружина школы № 1 сохранила трех «бойцов». Это Таня Стефанович, Рифнур Нургалиев и Сережа Костенков.

В заключение хочу отметить, что теплые проводы в г. Кемерове и наилучшие пожелания всего аппарата и лично секретаря обкома комсомола В. И. Потаповой юные прокопчане оправдали.

П. ЗОРИН,
кандидат в мастера, тренер.

На снимке: юные прокопчане Витя Гальт, Юра Малкин, Рифнур Нургалиев, Таня Стефанович, Сережа Костенков и президент клуба «Белая ладья» экс-чемпион мира, гроссмейстер Михаил Таль (в центре).

Шахматный клуб ладья

ВЫПУСК № 5 (13)

НАБИРАТЬСЯ ОПЫТА

и шахматных сил выехал в город Иркутск Сережа Костенков, недавний участник финала Всероссийского турнира клуба «Белая ладья».

Зональные соревнования юных шахматистов Сибири и Дальнего Востока проводятся в двух возрастных группах: мальчики (1956—59 гг.) и юноши (1953—55 гг.). Турнир «Надежды» собрал двенадцать одаренных мальчиков, среди них 13-летний прокопчанин Сережа Костенков. Трудно, конечно, ожидать, что он пробьется в финал, который состоится в г. Рыбинске. Но сегодня важно участие, а не результат.

Л. НИКОЛАЕВ.

«В КОЛОННУ, СТРОЙСЯ!»

Наступило лето — пора приятных и увлекательных походов по просторам родного края, время отдыха детворы в пионерских лагерях.

Многие туристы, отправляясь на загородные прогулки, непременно берут с собой шахматы — дорожные, магнитные, карманные.

Ребятам, отдыхающим в загородных пионерлагерях нашего города, делать этого не надо. В каждом лагере есть шахматы и шашки, а в 12-и работают шахматно-шашечные секции, занятия в которых проводят инструкторы Дворца пионеров.

Лучшие из лучших защищают честь пионерлагеря в соревнованиях на кубок Дворца пионеров.

Не исключение и это пионерское лето. 25—26 июня закончились межлагерные соревнования первого сезона. Кубок завоевали ребята пионерлагеря «Чайка» шахты 3—3-бис (инструктор Володя Исупов).

Маленький фестиваль юных шахматистов и шашистов состоится 20—21 июля в «Туристе», куда соберутся команды всех 16-и загородных пионерлагерей. В гости к пионерам и школьникам приедут мастер спорта СССР Николай Чирков, чемпион Кемерова кандидат в мастера С. Старков, а также сильнейшие шахматисты города.

В программе фестиваля межлагерные соревнования, лекция «Ленин и шахматы», показательные выступления, то есть сеансы одновременной игры и блицтурнир инструкторов.

Закончится фестиваль торжественной линейкой, на которой победители получат награды — кубок, грамоты, вымпелы и подарки.

А пока для любителей отдыхать на лоне природы предлагается решить оригинальную композицию, которая называется «В колонну, стройся!»

Белые: Кре1, Ла1, пп; а2, а3, а4, а5, а6, а7, (8 фигур).
Черные: Кра8

Мат в восемь ходов.

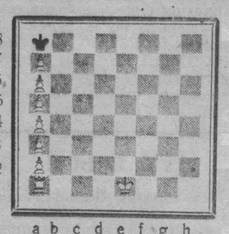

ХРОНИКА

К финальному этапу подошло шахматное первенство среди низовых коллективов, которое проводит горсовет ДСО «Труд». Состоялись первые встречи. Лидируют спортсмены шахты «Коксовая-1».

Следует отметить, что время проведения подобных соревнований выбрано неудачно. Лето накладывает отпечаток на дисциплину участников соревнований. Случается, что команда так и не может дождаться своего противника. Особенно часто такие картины наблюдались во время предварительных игр.

Первыми правильные решения на задачу дать мат в 3 хода, опубликованной в «Ладье» за № 4 (12), прислали Земляков В. и Горн В. Решение 1. Фb8!

НЕ ТОЛЬКО ЛЮБИТЬ...

В дни отдыха город становится пустым — прокопчане едут в лес, к реке, на солнечные лужайки. Природа щедро дарит им свои бесценные богатства. Чем же платят ей люди?

Прочитал я в газете статью «Букет черемухи» и задумался. Совершенно верно подметил автор статьи Э. Федоров: «следует беречь растения от буйного набега «любителей красоты». Ведь ни для кого не секрет, что с каждым годом в окрестностях города становится все меньше черемухи и рябины. Эти прекрасные растения нещадно ломают в период цветения, не берегут их и в период созревания ягод: гораздо удобнее срывать вкусные ягоды сидя на мягкой траве. Ломаются многолетние стройные стволы и ветки. Совсем не думают люди о том, что и в следующем году можно будет приехать сюда, чтобы отведать ароматных ягод.

Хочется мне сказать и о грибах. Ведь вывели у нас грибы, как говорится, под корень. А собирать их нужно очень осторожно. С любовью подрезать ножку, оставляя грибницу, чтобы сохранить на следующий год. Но, зачастую, можно видеть представительных дядей и теть, разгуливающих по лесу с граблями. Они безжалостно выдергивают грибы, уничтожают грибницу.

Иногда приходится слышать такое: «Туда мы не поедем, мы были там в прошлый раз». Это значит, что там действительно делать нечего: кусты обломаны, кругом обрывки газет, консервные банки, разбитые бутылки. А попробуй, сделай замечание, сразу же отпарируют: «Не беспокойся, папаша, на наш век хватит».

А я думаю, что нельзя так иждивенчески рассуждать. Мы обязаны думать не только о себе, но и о детях наших.

Щедрая природа дарит людям свои богатства. Уничтожать их могут только злые, неразумные люди. Природу нужно не только любить, но и заботливо охранять, беречь.

В. СУРКОВ.

Редактор В. Л. БАРИНОВ.

ТЕАТР ОПЕРЕТТЫ КУЗБАССА
(в помещении драмтеатра)
Сегодня и завтра — **Король вальса.** Начало в 19 часов 30 минут.

КИНО

КИНОТЕАТР ИМ. Н. ОСТРОВСКОГО
Новый широкоформатный художественный фильм **Освобождение** (11, 2-10, 5-30, 8-40) Художественный фильм **Свой** (9-30, 11-15, 1-15, 3-15, 5-40, 7-40, 9-45). **Сказка про лунный свет** (9-15 утра). Зал хроники. Хроникально - документальный фильм. **Путешествие гигантов** (2-30, 6-30). Художественный фильм **Где ты, моя Зульфия?** (4-30, 9).

КИНОТЕАТР «БУРЕВЕСТНИК»
Похищенный (10, 12, 2, 4, 6, 8, 10).

КИНОТЕАТР «ТЕМП»
Ох, уж этот дед! (12, 4-10, 6, 8, 10). **Снежная королева** (10, 2).

ДК ИМ. ГОРЬКОГО
День и вся жизнь (3, 5, 7, 9). Хроника — **Диалог с актером** (9).

КИНОТЕАТР «АВАНГАРД»
След Сокола. Бель. волки — 1, 2 серии (9-30, 12-30, 3-30, 6-30, 9-30).

ОРС № 1 КОМБИНАТА «ПРОКОПЬЕВСКУГОЛЬ» закупает плоды и ягоды у населения. Приемные пункты: Красная Горка — столовая № 1; центр города — ресторан «Заря»; Тырган — столовая № 18; поселок Манеиха — столовая № 17.

ГОРОДСКОЕ ПРОФЕССИОНАЛЬНО-ТЕХНИЧЕСКОЕ УЧИЛИЩЕ № 35
ПРОВОДИТ ОЧЕРЕДНОЙ ПРИЕМ МОЛОДЕЖИ НА 1970—71 УЧЕБНЫЙ ГОД ПО ПРОФЕССИЯМ:

1. **Электрослесари участка шахты**
2. **Машинисты шахтного электровоза**
3. **Электрослесари обогатительных фабрик**
4. **Маляры-штукатуры** (девушки)
5. **Электромонтеры промышленных установок**
6. **Слесари-монтажники горношахтного оборудования**
7. **Слесари-сантехники.**

В училище принимаются юноши и девушки с 15 лет, с образованием 8—10 классов. Принятые находятся на государственном обеспечении. Иногородние обеспечиваются общежитием. Начало занятий 1 сентября.

Для поступления в училище необходимы следующие документы: заявление, свидетельство об образовании, свидетельство о рождении, шесть фотокарточек размером 3х4 см, справка с местожительства, справка о состоянии здоровья (форма № 286).

Адрес училища: ул. Революции, 39 (Березовая Роща).

ГОРОДСКОЕ ПРОФЕССИОНАЛЬНО-ТЕХНИЧЕСКОЕ УЧИЛИЩЕ № 32
проводит набор учащихся на 1970—71 учебный год
Принимаются девушки в возрасте 15—16 лет, с образованием 8—10 классов. Срок обучения 2 года.

К заявлению прилагаются: свидетельство об образовании, свидетельство о рождении, медицинская справка по форме 286, автобиография, 6 фотокарточек, характеристика из школы.

ПРОКОПЬЕВСКОЕ ГРУЗОВОЕ АТП об'являет прием на курсы автослесарей. Принимаются юноши, окончившие 8 классов. Срок обучения 5 месяцев. Начало занятий 15 июля.

Обращаться по адресу: Прокопьевск, ул. Юрэсовская, 1-а.

ВСЕ ПРЕДПРИЯТИЯ И ОРГАНИЗАЦИИ ГОРОДА, сдающие возвратную деревянную тару — ящики и бочки на лесоторговую базу треста «Кузбасстара», обязаны иметь при сдаче встречную фактуру-накладную с указанием как общего количества тары, так и видов ее, точных банковских реквизитов и адреса предприятия-организации, что необходимо для взаиморасчетов.

НАШ АДРЕС: УЛ. ОКТЯБРЬСКАЯ, 11 «а». **ТЕЛЕФОНЫ:** редактора—2-28-01, зам. редактора—2-28-22, ответ. секретаря— 2-28-07, отделов редакции: партийной жизни—2-28-93 и 2-34-77, промышленности—2-28-22, 2-34-75, культуры и быта—2--28-05, отдела писем—2-55-95, корректорской—2-33-06, бухгалтерии—2-28-03.

Прокопьевская городская типография облуправления по печати. Заказ 5395 Тираж 32538 ОП10650