Пролетарии всех стран, соединяйтесь!

ШАХТЕРСКАЯ ПРАВДА

Орган Прокопьевского горкома КПСС и городского Совета депутатов трудящихся

ГОД ИЗД. 40-Й.
№ 105 (10420)
ЧЕТВЕРГ,
28
мая 1970 года.
Выходит пять раз в неделю.
ЦЕНА 2 КОП.

Наш кандидат

БРАТЧЕНКО Борис Федорович

ВЫДВИНУТ КАНДИДАТОМ В ДЕПУТАТЫ СОВЕТА НАЦИОНАЛЬНОСТЕЙ ВЕРХОВНОГО СОВЕТА СССР ПО КЕМЕРОВСКОМУ ИЗБИРАТЕЛЬНОМУ ОКРУГУ № 13 КОЛЛЕКТИВАМИ ТРУДЯЩИХСЯ ТОМУСИНСКОГО КАРЬЕРА 7—8 ГОРОДА МЕЖДУРЕЧЕНСКА, ШАХТ ИМЕНИ ДЗЕРЖИНСКОГО ГОРОДА ПРОКОПЬЕВСКА, «БАЙДАЕВСКАЯ-СЕВЕРНАЯ» ГОРОДА НОВОКУЗНЕЦКА, НОВОКЕМЕРОВСКОГО ХИМКОМБИНАТА, СОВХОЗА «ЯГУНОВСКИЙ» КЕМЕРОВСКОГО РАЙОНА.

Братченко Борис Федорович родился в 1912 году в городе Армавире Краснодарского края. В 1935 году окончил Московский горный институт и работает помощником начальника участка, начальником шахты «Капитальная-2» треста «Кизельуголь» Свердловской области.

С 1936 по 1942 годы работает инженером технического отдела треста «Шахтоантрацит», помощником главного инженера шахты имени Октябрьской революции, главным инженером шахты имени Фрунзе, начальником шахты имени Комсомольской правды Ростовской области.

С 1942 года Братченко Б. Ф. — районный инженер производственного отдела Наркомата угольной промышленности СССР, а с 1943 года снова в Ростовской области—начальник шахты имени Комсомольской правды, главный инженер треста «Шахтоантрацит».

В 1949 году был переведен на работу главным инженером комбината «Карагандауголь» Казахской ССР, а с 1953 года назначен заместителем министра угольной промышленности СССР.

В 1957—1959 гг. Братченко Б. Ф. работал председателем совнархоза Каменского экономического района, первым заместителем председателя совнархоза Ростовского экономического района, начальником отдела угольной, торфяной и сланцевой промышленности Госплана СССР.

В 1959 году назначается председателем совнархоза Карагандинского экономического района, а в 1961 году — заместителем председателя Совета Министров, председателем Госплана Казахской ССР.

С 1965 года Б. Ф. Братченко работает министром угольной промышленности СССР.

Б. Ф. Братченко с 1940 года член Коммунистической партии Советского Союза. На XXIII с'езде партии избран кандидатом в члены Центрального Комитета КПСС. Является депутатом Верховного Совета СССР седьмого созыва.

За заслуги перед Советским государством Борис Федорович Братченко награжден орденами Ленина, Трудового Красного Знамени, медалями. Является лауреатом Государственной премии.

Б. Ф. Братченко—достойный кандидат в депутаты Верховного Совета СССР.

Товарищи избиратели! В День выборов в Верховный Совет СССР—14 июня 1970 года — голосуйте за кандидата народного блока коммунистов и беспартийных — товарища БРАТЧЕНКО БОРИСА ФЕДОРОВИЧА.

КОММУНИЗМ— ЭТО МОЛОДОСТЬ МИРА

XVI съезд ВЛКСМ

26 мая в Кремлевском Дворце с'ездов открылся XVI с'езд ВЛКСМ. На с'езд избрано 469 делегатов, представителей 27-миллионного комсомола.

Стоя, горячей овацией встречают делегаты и гости руководителей КПСС и Советского правительства.

С'езд открывает первый секретарь ЦК ВЛКСМ Е. М. Тяжельников. В зал вносят Красное знамя ВЛКСМ, памятные знамена ЦК РКП(б) и ЦК КПСС.

В работе с'езда принимают участие представители 98 коммунистических союзов молодежи демократических и социалистических молодежных организаций из 84 стран, делегации Всемирной федерации демократической молодежи и Международного союза студентов.

Минутой молчания с'езд почтил память славного сына нашей Родины, первого в мире космонавта, члена ЦК ВЛКСМ Ю. А. Гагарина.

После формирования выборных органов с'езда, президиума секретариата, редакционной и мандатной комиссий с огромным воодушевлением под бурные аплодисменты был избран почетный президиум в составе Политбюро ЦК КПСС.

Единогласно утверждается порядок работы с'езда. Е. М Тяжельников предоставляет слово Генеральному секретарю ЦК КПСС Леониду Ильичу Брежневу. Делегаты и гости встречают его стоя, горячей продолжительной овацией.

Тов. Л. И. Брежнев обращается к молодому поколению советской страны с яркой, взволнованной речью. С докладом «Отчет ЦК ВЛКСМ и задачи комсомола по воспитанию молодежи в духе ленинских заветов» выступил первый секретарь ЦК ВЛКСМ Е. М. Тяжельников. От имени комсомольцев, всей советской молодежи он сердечно, искренне поблагодарил родную партию, ее ленинский Центральный Комитет, Политбюро ЦК КПСС за большое доверие к Ленинскому комсомолу и заверил, что молодое поколение приложит все силы и энергию, чтобы с честью выполнить новые ответственные задачи.

— Наш с'езд, — сказал Е. М. Тяжельников,—проходит в знаменательное время. Советский народ, все передовое человечество торжественно встретили 100-летие со дня рождения В. И. Ленина. Для комсомола нет выше чести, почетней долга, чем подтверждать всей своей деятельностью право носить имя Ленина.

Оратор подчеркнул, что в отчетный период во всей своей работе комсомол руководствовался решениями XXIII с'езда партии, последующих Пленумов ЦК КПСС, XV с'езда ВЛКСМ. XVI с'езд должен подвести итоги и глубоко проанализировать деятельность ВЛКСМ за отчетный период, определить его основные задачи в строительстве коммунизма и коммунистическом воспитании молодежи.

Тов. Е. М. Тяжельников отметил, что основой коммунистического воспитания молодежи является ленинизм. Сегодня две трети комсомольцев изучают общественные науки в учебных заведениях. Около семи миллионов членов ВЛКСМ учатся в системе партийного и комсомольского политпросвещения.

Идейная убежденность, партийная зрелость, классовая закалка особенно необходимы каждому комсомольцу, каждому молодому человеку сегодня, когда идет ожесточенная идеологическая борьба между социализмом и капитализмом. Сегодня на с'езде мы имеем все основания заявить, что идеологам империализма нечем утешить себя. Наша молодежь, идейно стойкая, политически закаленная, активная, созидательная сила советского общества, беспредельно верна учению великого Ленина, Коммунистической партии.

В докладе подчеркивалось, что для ВЛКСМ нет сейчас дела более важного, чем обеспечение широкого и действенного участия комсомольских организаций, всех молодых тружеников города и деревни в повышении эффективности общественного производства.

В докладе особое внимание было уделено участию комсомола в дальнейшем развитии сельскохозяйственного производства. Решения XXIII с'езда КПСС, мартовского (1965 г.) и последующих Пленумов ЦК определили главные направления политики партии в деревне. В отчетный период деятельность комсомола на селе была подчинена достижению высоких результатов в развитии сельского хозяйства, увеличению производства продуктов земледелия и животноводства на основе комплексной механизации и химизации производства, мелиорации земель.

Ленинский комсомол, заявил Е. М. Тяжельников, советская молодежь единодушно поддерживают внешнеполитическую деятельность ЦК КПСС и Советского правительства, направленную на решительную борьбу против империализма, на укрепление мировой системы социализма, сплоченности и единства международного коммунистического движения, на поддержку национально - освободительного движения, на дальнейшее упрочение международных позиций нашей страны.

ВЛКСМ — боевой отряд мирового молодежного коммунистического и демократического движения. В отчетный период вопросы международной деятельности постоянно находились в центре внимания ЦК ВЛКСМ. Особое внимание комсомол уделяет упрочению дружбы с братскими союзами и молодежью социалистических стран.

Докладчик сообщил, что в настоящее время в комсомоле 27 миллионов юношей и девушек . В его составе около 10 миллионов рабочих и колхозников, большой отряд инженеров и техников, сотни тысяч работников науки, культуры, искусства. Каждый второй комсомолец имеет высшее и среднее образование.

Неуклонно следовать за партией, сказал оратор, быть ее надежным помощником и боевым резервом, самоотверженно работать над претворением в жизнь ее предначертаний — вот в чем видит смысл всей своей деятельности Ленинский комсомол.

От имени комсомольцев, всей советской молодежи, заявил в заключение Е. М. Тяжельников, XVI с'езд ВЛКСМ выражает восхищение мудростью и делами Коммунистической партии и заверяет Ленинский Центральный Комитет, Политбюро КПСС, что молодое поколение нашей Родины готово отдать все свои силы, а если потребуется, и жизнь борьбе за великое ленинское дело.

Затем началось обсуждение доклада.

(ТАСС).

УСПЕХ ГОРНЯКОВ КУЗБАССА

Продолжая ударную вахту юбилейного года, горняки Кузбасса не снижают темпов добычи угля. Пятимесячная программа выемки топлива завершена на шесть дней раньше срока. По предварительным подсчетам, сверхплановый плюс по углю достигнет к концу месяца 1 миллиона 900 тысяч тонн.

НА ПОВЕСТКЕ ДНЯ— ПОИСК РЕЗЕРВОВ

Состоялся об'единенный пленум городского совета профсоюзов и городского комитета профсоюза угольщиков. Он рассмотрел вопрос «Об организаторской работе профсоюзных комитетов по дальнейшему изысканию резервов производства и усилению режима экономии». С докладами, в основу которых легли требования, пред'являемые Письмом ЦК КПСС, Совета Министров СССР, ВЦСПС и ЦК комсомола «Об улучшении использования резервов производства и усилении режима экономии в народном хозяйстве», на пленуме выступили **Г. П. Кислякова** — секретарь горсовпрофа, и **А. П. Шрамко** — секретарь горкома профсоюза угольщиков.

В обсуждении доклада приняли участие **В. Н. Пряхин**— председатель комитета профсоюза шахты «Манеиха», **И. Н. Карасев** — заместитель начальника шахты «Коксовая-1» по экономическим вопросам, **Р. М. Андреева** — председатель горкома профсоюза работников культуры, **В. Г. Федосеева** — председатель комитета профсоюза узла связи, **К. И. Казмина** — работница швейной фабрики № 6, **С. С. Зайцев** — заместитель управляющего трестом «Кировуголь», **В. П. Тихонов** — заведующий промышленным отделом горкома КПСС.

В работе пленума приняла участие заведующая организационным отделом городского комитета партии **Т. В. Костина.**

По обсуждаемому вопросу принято постановление. Этот документ четко обозначает насущные задачи профсоюзных организаций по изысканию резервов производства, усилению режима экономии.

Пленум заслушал также информацию о работе городского комитета профсоюза угольщиков с марта по настоящее время. О результатах этой работы доложила заведующая отделом горкома профсоюза угольщиков **Н. В. Ларкина.**

Пятилетка, год последний

ЛЕНИНСКАЯ УДАРНАЯ ПРОДОЛЖАЕТСЯ

Продолжим ленинскую ударную трудовую вахту до конца пятилетки! Под таким девизом живут и трудятся сейчас коллективы большинства промышленных предприятий нашего города. Многие из них рапортуют о новых трудовых победах.

Вот лишь отдельные из сообщений.

ШАХТА «ЗИМИНКА-КАПИТАЛЬНАЯ»

Ее горняки на десять дней раньше срока выполнили пятимесячную программу угледобычи и на вчерашние сутки отправили потребителям в счет июня свыше 19 тысяч тонн высококачественного топлива.

Наиболее результативно трудятся шахтеры четырнадцатого участка, где начальником В. П. Жучков. Этот участок один из самых крупных на руднике. По плану каждые сутки горняки должны отправлять на-гора не менее 1100 тонн топлива. Фактически же его добывается намного больше. Сверхплановый счет участка с начала года превысил 37 тысяч тонн, коллектив несколько дней работает по программе второго полугодия.

ШАХТА «КОКСОВАЯ-2»

Одна из лучших бригад шахты, возглавляемая Г. Я Нарядкиным, обратилась к горнякам своего предприятия с призывом продолжить ударную ленинскую вахту до конца года. Она решила завершить пятилетнюю программу угледобычи не позднее 1 октября.

Первыми откликнулись на этот призыв друзья по соревнованию — бригада В. Пряхина с четвертого участка. Ее обязательство — не только бороться за максимальную угледобычу, но и работать с наименьшими трудовыми и материальными затратами. На участке разработали мероприятия в ответ на Письмо ЦК КПСС, Совета Министров СССР, ВЦСПС и ЦК ВЛКСМ «Об улучшении использования резервов производства и усилении режима экономии». Их успешная реализация даст возможность горнякам значительно улучшить технико-экономические показатели и последний день каждого месяца работать на сэкономленных лесных материалах.

ЗАВОД ЖБИ № 1 КОМБИНАТА «КУЗБАССУГОЛЬ»

Недавно на страницах «Шахтерской правды» сообщалось о славных делах коллектива этого предприятия. Здесь постоянно осваиваются новые виды продукции, растут производственные возможности завода. А отсюда результаты: предприятие достойно встретило 100-летие со дня рождения В. И. Ленина и, не снижая темпов, продолжает трудиться теперь.

И вот новая производственная победа коллектива завода ЖБИ, о которой нам сообщили вчера по телефону: на семь месяцев раньше срока выполнен пятилетний план по выпуску промышленной продукции. Ожидается, что в первых числах июня будет завершена программа пятилетия и по ее реализации.

Остается только добавить, что завод ЖБИ № 1 — первое промышленное предприятие города, рапортовавшее об этом.

А. КРАВЧЕНКО.

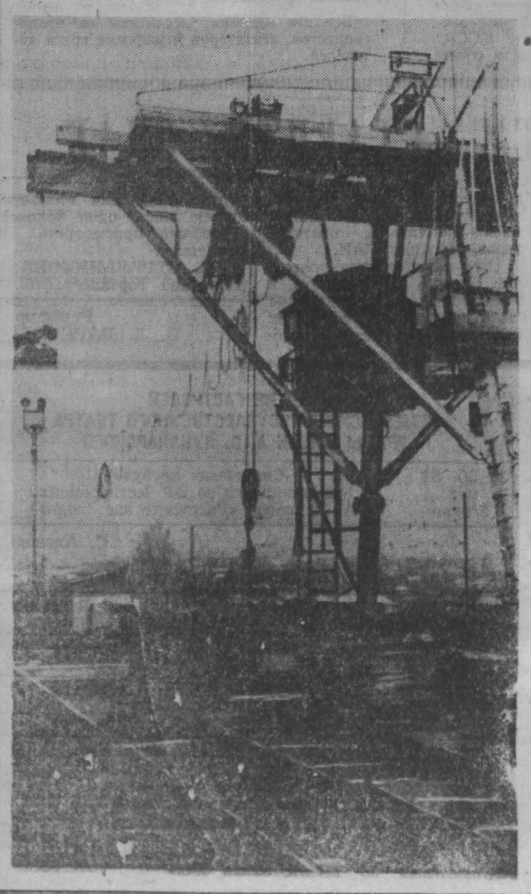

Прокопьевские машиностроители стремятся достойно встретить День выборов в Верховный Совет СССР. Так, коллектив завода «Продмаш» резко увеличил выпуск приспособлений комбинированного пахотного агрегата ПКА-2А, работающих в соединении с прицепными пятикорпусными плугами ПМ-35М, ПМ-35МГА, ПК5-35А. За четыре месяца изготовлено и отгружено потребителям 1745 пахотных агрегатов вместо 1660 по плану.

НА СНИМКЕ: погрузка приспособлений комбинированного пахотного агрегата ПКА-2А на железнодорожные платформы.

Фото и текст инженера завода «Продмаш» Ю. ШАНГИНА.

ПЕРЕМЕНЫ К ЛУЧШЕМУ

Не прошло еще и трех лет, как было создано наше стройуправление. Пока, как говорят, по пальцам можно пересчитать об'екты, возведенные коллективом. Это жилые дома в поселке Маганак, магазин на улице Российской, канализационный коллектор на шахте «Манеиха». Заканчивается капитальный ремонт пищеблока Прокопьевского санатория. Но уже в этом году в списке сданного в эксплуатацию появятся школа на 960 мест на Маганаке, детский сад, вентилятор, групповая котельная на шахте имени Дзержинского и другие сооружения.

Начато возведение новых об'ектов, которые будут закончены в следующем году.

В нашем стройуправлении, которое сейчас, если так можно выразиться, находится в младенческом возрасте, трудовые традиции коллектива только складываются.

В прошлые годы мы не выполняли государственной программы. В нынешнем — произошли перемены к лучшему. План строительно-монтажных работ за первый квартал выполнен на 127 процентов. Причем, всеми участками до одного. Особенно отличились коллективы 3-го и 5-го — начальники В. Н. Жилин, Ф. А. Свинарик.

Сейчас мы уже берем на себя «смелость» не считаться и с календарем. План четырех месяцев, например, был завершен 16 апреля.

За счет чего коллектив ШСУ № 2 добился первых успехов?

Улучшилась организация труда на стройплощадках.

Централизованное снабжение стройматериалами тоже сыграло свою положительную роль. Благодаря этому бригады получили возможность так планировать свою работу, чтобы вести ее без штурмовщины и сократить простои.

Шесть бригад из 12 перешли на хозрасчет, который со временем будет введен и в остальных.

Соревнование, особенно в юбилейном году, по-боевому настроило коллектив, вызвало трудовой под'ем. Его воздействие на строителей проявилось в неделю высокопроизводительного труда, которая проходила у нас в честь Первомая.

Партийная, профсоюзная организации, администрация, подводя итоги, постарались сделать так, чтобы сработал принцип гласности. В торжественной обстановке отмечались победители. Почестей заслужили коллективы участков 3-го и 5-го, бригад, которыми руководят А. А. Сидорчук, Р. Д. Вильман, Д. М. Майструк, М. С. Хусаинов, В. И. Ватрушкин, М. С. Салахов, Н. Т. Черкашин, строители П. П. Пушкарев, Г. Г. Роянов, Б. Д. Вильман, А. А. Сидорчук, З. С. Кучимова, А. П. Дехтярь и другие.

В мае строители не сдают своих позиций. Программа пяти месяцев завершена досрочно.

Г. РЕЙХЕРТ,
начальник отдела труда и зарплаты ШСУ № 2 углестроительного треста.

Новокузнецк

ЗА ЧЕТЫРЕ ГОДА И ЧЕТЫРЕ МЕСЯЦА

Новокузнецкий завод технологических металлоконструкций и трубных заготовок за 4 года и 4 месяца выполнил обязательства, принятые на пятилетку. Сверх плана выпущено товарной продукции более чем на один миллион рублей. Строители газопроводов в Кара-Кумах и Тюмени, на Урале и в Среднем Поволжье с благодарностью отзываются об изделиях новокузнечан. Фланцы самых различных размеров отправляют металлисты химическим и нефтеперерабатывающим предприятиям страны, экспортируют свою продукцию в семь стран мира.

По сравнению с 1965 годом на заводе на 88 процентов возросла производительность труда. Произошло это за счет широкого внедрения передовой технологии, новой техники. Так, впервые в Советском Союзе на заводе применен индукционный нагрев заготовок для штамповки фланцев, освоены три полуавтоматические технологические линии по их производству, полуавтоматическая электросварка на сборке металлоконструкций, впервые в Кузбассе применены токарные станки-полуавтоматы.

Все это позволило снизить затраты на каждый рубль товарной продукции на 2,5 копейки. Это принесло предприятию 207 тысяч рублей прибыли только в текущем году.

ШТАБ АГИТАЦИОННОЙ РАБОТЫ

РЕПОРТАЖ

Чем живут сейчас агитаторы, пропагандисты, члены избирательных комиссий? Узнать обо всем этом мы решили на месте, побывав непосредственно в штабах агитационной работы.

Агитпункт избирательного участка № 10 по выборам в Верховный Совет СССР. Он расположен в здании стройуправления № 2 треста «Кузбассжилстрой». На фасаде рядом с предвыборными призывами, на ярком щите план работы. В светлой, солнечной комнате на столах—газеты, журналы, есть радиоприемник.

Дежурный агитатор, просматривая огромную книгу со списками избирателей, отмечает что-то в отдельной тетради. Обращаем внимание на последнюю цифру в книге — 1531. Столько избирателей проголосует 14 июня. Впрочем, население Тыргана увеличивается настолько быстро, что, возможно, в ближайшее время работникам участка придется продолжать этот список.

Агитатор В. Курилова, работница второго стройуправления треста «Кузбассжилстрой», сегодня свободна от дежурства, но находится здесь, в агитпункте. Решила высадить у входа в помещение цветы. Пожалуй, ко Дню выборов они успеют расцвести.

— Работаем сейчас в две смены, — рассказывает Курилова, — чтобы избиратели в любое время могли зайти к нам в агитпункт.

Обращаясь к секретарю избирательного участка, просим назвать имена лучших активистов и слышим в ответ: «Выделить кого-либо из агитаторов совершенно невозможно. Все работают много и добросовестно». Действительно, книга деятельности агитаторов густо испещрена записями о проведенных мероприятиях. Приглашения избирателей, их лекции, встречи — вот только небольшой перечень дел, из которых складывается агитационная предвыборная работа.

Идут люди на агитпункт. Идут не только затем, чтобы отметиться в списках, но и поговорить о кандидатах, высказать свои пожелания.

Об'ектом нашего внимания 23 мая стал и агитпункт избирательного участка № 12. Уютная комната в здании КузНИУИ обставлена стендами, литературой ленинской тематики. В шкафу — Полное собрание Сочинений великого вождя. Любой из агитаторов может всегда воспользоваться нужным материалом. Самые свежие новости в газетах. К услугам избирателей даже телевизор. Секретарь избирательного участка конструктор института В. Плужина заканчивала очередное дежурство. С ней и ведем мы разговор.

На этом участке, оказывается, хорошая традиция — тепло относиться к молодым избирателям. Первое голосование обычно запоминается надолго. Но оно может быть еще более памятным, если с Днем выборов совпадает и день рождения молодого человека. «В таких случаях мы вручаем большие праздничные торты, — рассказывает Плужина. — Вот и на нынешних выборах будут у нас именинники».

Через несколько дней состоится в КузНИУИ вечер только для молодых избирателей.

К нашей беседе присоединяется секретарь парторганизации института Н. А. Кудояров.

— Всем ходом предвыборной кампании на участке руководят коммунисты института, — добавляет он. — Это они организуют все массовые мероприятия.

Каждый день в актовом зале избиратели имеют возможность посмотреть фильмы на научно-техническую или политическую тему. Жителей участка систематически приглашают в агитпункт: на лекцию, беседу, на вечер. Контакт с ними у агитаторов повседневный. Сейчас, например, снова встречи, на сей раз с рассказами о кандидатах в депутаты. Избиратели участка № 12 познакомились с биографиями А. Ф. Ештокина и Б. Ф. Братченко.

В печати появились Обращения к избирателям. Значит, агитаторы несут новости, убежденное горячее слово призыва в массы.

Мы спросили об избирателях, их предложениях в связи с выборной кампанией.

— Наиболее активными среди тех, кто придет на избирательный участок 14 июня, слывут люди далеко не юношеского возраста, — улыбаются работники агитпункта. — Граждане с большим жизненным опытом обычно дают наказы будущим депутатам. Вот и сегодня жителей пока еще не совсем обжитого района волнуют проблемы благоустройства Тыргана. Надо посадить здесь много деревьев, построить десятки детских площадок. Недостаточно еще дорог с асфальтовым покрытием.

— Пусть позаботятся наши депутаты, — просят люди.

...40 дней открытых дверей агитпунктов. 40 дней близкого знакомства с каждым из избирателей. Неутомимая работа с населением, цель которой — приобщение каждого к большой жизни Страны Советов, где хозяином стал трудящийся человек.

В. ЩЕРБИНИН,
внештатный сотрудник «Шахтерской правды».

МОЕ „ОТКРЫТИЕ" АМЕРИКИ

Глазами очевидца

АМЕРИКУ открывали не однажды. Те, кто впервые увидел очертания этого материка, и много раз после. Каждый по мере своей наблюдательности, соприкосновения с ее образом жизни. Эти заметки о поездке в США я считаю своим «открытием» Америки. Быть может, они заинтересуют читателя...

Вторая мировая война раскидала нас с сестрой по разным континентам. Но о том, что она жива, и обосновалась в Нью-Йорке, я узнал совсем недавно. И вот после тридцати почти лет разлуки сестра встречала меня в нью-йоркском аэропорту. По приезде к ней домой в район Бронкса, где поселились многие мои земляки — выходцы с Западной Украины, — выясняется, что посмотреть на заморского гостя да еще из СССР великая охота у многих.

Понимаю, в этом внимании ко мне нет ничего удивительного. Но вот вопросы всех, с кем пришлось беседовать... эти вопросы просто обескураживали.

— Как вам удалось пробраться через границу? — интересовался один.

— Где ваш ватник? — почему-то волновало другого.

— Полностью ли отовариваете вы свои карточки? — допытывался третий.

И так без конца...

Я терпеливо об'яснял, что выезд в США не требовал конспирации, а с визой все устроилось довольно быстро. Что ватники идут у нас сейчас лишь как рабочая одежда. Что карточек нет и в помине. Люди переглядывались, недоверчиво пожимали плечами, и я начал понимать, что о нашей стране сохранились у них впечатления, в лучшем случае, от военных лет. А бывали такие вопросы, возникновение которых — это не вызывало сомнений — являлось следствием «работы» махровых антисоветчиков.

Позднее, на пять недель вплотную столкнувшись с Америкой, убедился в правильности своих догадок. Правда, по незнанию языка я не мог читать газет на английском. Но вот мне попался белоэмигрантский листок «Новое русское слово», затем какая-то газетенка, родившаяся в Западной Германии. Обе напичканы до отказа анекдотами о нашей стране и наших людях, анекдотами, начисто лишенными здравого смысла. И я понял, какими сведениями пробавляются мои бывшие соотечественники. Тем более, что официальные источники информации, как я узнал позже, зачастую сбиваются на ту же волну.

Пять недель — срок вполне достаточный для того, чтобы как-то почувствовать атмосферу американской действительности. Тем более, что я не был регламентирован никакими обязательными посещениями и знакомствами, на которые уходит много времени у туристов. Я общался с простыми людьми Нью-Йорка и сумел как-то понять боль и гнев их в связи с политическим курсом правительства, их национальные беды, стремления.

Первое, что просто невозможно не заметить, — недовольство народа в связи с различными военными авантюрами официальных кругов. И, прежде всего, с агрессией во Вьетнаме. Никому не хочется, чтобы их сыновья складывали головы невесть за что где-то в чужих краях. Это, во-первых. Во-вторых, каждый американец хорошо понимает, что постоянный рост стоимости жизни — тоже следствие милитаристской политики.

Я слышал, как возмущались в магазинах люди, когда им об'ясняли, что за товар надо платить на 6 процентов больше его стоимости, т. к. эти деньги пойдут на военные нужды. Я видел, с каким негодованием воспринимают они все другие неурядицы, справедливо усматривая в них ту же причину. Грязно на улицах, в скверах (а в Нью-Йорке, действительно, очень заметна захламленность). Это потому, что все меньше средств тратится на благоустройство города, поддержание порядка. «Все деньги проклятая война пожирает», — об'ясняют нью-йоркцы.

Конечно, глаз отмечает и другие, более весомые недостатки, вызванные войной. Один из них — полное отсутствие у молодежи веры в завтрашний день. Что ожидает их парней? Голубой берет завоевателя, а в награду бесплатный провоз цинкового гроба из Индокитая. Перспектива не из веселых. А девушкам, женам — что остается? В лучшем случае, соломенное вдовство? Нет, никак не устраивают американцев посулы правительства и об'яснения нужности этой безумной войны. Они решительно против нее.

И даже в краткий срок моего пребывания то и дело я слышал сообщения о проявлениях возмущения. А количество, как известно, всегда переходит в качество. Сейчас все честные люди Америки твердо убеждены в том, что война ведет к национальной катастрофе.

Один из ее барометров — толпы «хиппи» на улицах. Эти молодые люди демонстрируют свой протест весьма своеобразно. Я не однажды видел их, немытых, нечесаных и оборванных, без дела толкущимися на нью-йоркских стритах и авеню. Пытался заглянуть в глаза и прочитать в них протест против современного состояния Америки или хотя бы боль за свою никчемность. Ничего подобного! Их глаза одурманены ядом наркотиков. Бесцельный, блуждающий взор, в котором нет и проблеска мысли.

Мои родственники, их знакомые обеспокоены и постоянно растущим в Нью-Йорке бандитизмом. Убийства, грабежи происходят в этом городе так часто и о них так широко вещают пресса, телевидение, что люди боятся не только по вечерам, но и средь бела дня покидать свои жилища. Да и дома не безопасно. Поэтому все входные двери квартир запираются на множество замков. В такой атмосфере совсем не легко дышится людям.

Если к тому же прибавить их каждодневные заботы, совсем безрадостной выглядит жизнь на все лады рекламируемого американского «рая». В вечной погоне за золотым тельцом — долларом. В вечном страхе за то, что этих зеленых бумажек не хватит, чтобы расплатиться за квартиру. И буквально панический ужас охватывает американцев, когда в семье кто-то заболевает.

Мне не пришлось далеко ходить за фактами. Пример семьи сестры свидетельствовал о том, что одна треть ее бюджета вносится за квартиру, причем далеко не роскошную, только сносную. «У наших друзей жилье лучше, — об'ясняла мне сестра, — но ведь и стоит оно немало-немного — 240 долларов в месяц. Приходится мириться с тем, что есть...». Так же мирились они с необходимостью откладывать деньги на предстоящие роды снохи. «Их понадобится, — деловито подсчитывали в семье, — только на оплату больничного счета 1000 долларов».

Моя сестра человек немолодой, и, естественно, мучает ее различные недомогания. Она часто говорит о своих болезнях. Но вот лечиться... «Лечиться? — недоуменно переспросила она меня, когда я посоветовал обратиться к врачу. — Да знаешь ли ты, что только один день пребывания в больнице обходится в 60 долларов?»

Вот почему мои рассказы о бесплатном лечении, о том, что во время болезни полностью сохраняется мой заработок, что я имею возможность получить путевку в дом отдыха или санаторий и их частично оплачивает профсоюз, вызвали безмерное удивление. Не меньше удивлялись родственники, их знакомые тому, что учеба моего сына в высшем учебном заведении мне ничего не стоит, что я, получив специальное техническое образование без отрыва от производства, не только не затратил на это ни копейки, но, наоборот, пользовался дополнительным оплаченным отпуском.

Да, многое их поражало. И дешевизна квартирной платы в нашей стране. И организация охраны труда. И профилактические медосмотры, лечение рабочих. Ничего этого у них нет. А что у нас именно так, до встречи со мной они и не ведали. Это меня еще раз убедило в том, что они по сути не знают правды о нашей жизни и судят о ней из источников, которые изображают советскую действительность в черном свете.

Из этих же источников пользуются простые американцы слухами относительно ущемления в нашей стране национальных меньшинств. Меня, в частности, спрашивали, как я и другие евреи выносят якобы процветающий в Советском Союзе антисемитизм. В этом случае на вопрос я отвечал вопросом: «Если вы верите в эти бредни, ответьте, почему же мне, еврею, доверили руководство коллективом, а мой труд не однажды отмечали наградами?»

В свою очередь, у меня не однажды была возможность убедиться в том, что в США открыто процветает расизм. Оказывается, даже в Нью-Йорке, похваляющемся своей национальной терпимостью, в одном доме с неграми не поселится ни один белый. «Но ведь подземкой и другими видами транспорта они пользуются наравне с нами», — услышал я возражение замаскированного расиста. Вряд ли оно нуждается в комментариях.

На юге же, как мне об'яснили, до сих пор существуют кафе, кинотеатры и другие места общественного пользования, куда «цветным вход воспрещен». Об учебных заведениях на этот счет и говорить не приходится.

Вот почему все более грозным становится движение негров за свои права. В дни моего пребывания в США газеты много писали о студенческих волнениях в защиту прав негров. Они начались в Нью-Йорке, а затем распространились по всей стране.

Так шаг за шагом «открывал» я для себя Америку. Страну колоссальных противоречий, в которой так близко соседствуют богатство и нищета, логика сильных мира сего: «все дозволено» и социальное бесправие.

И. МЕНДЕЛЬСОН,
начальник 6-го участка шахты «Маненха».

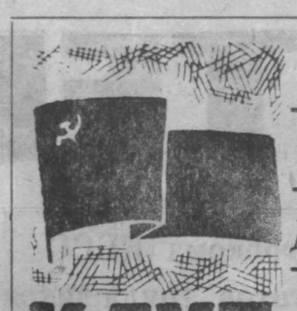

14 июня — День выборов в Верховный Совет СССР

КЛУБ ИЗБИРАТЕЛЕЙ

НЕ ТОЛЬКО ЧЕСТЬ, НО И ТРУД

Большую ответственность возлагают избиратели на того, кого посылают в Совет. Поэтому служение народу предполагает большой общественный труд. Ведь наказы избирателей обязывают депутата постоянно быть в гуще масс, знать их нужды и запросы, помогать людям в устройстве их быта. Депутат отправляется в различные инстанции с просьбами, идет к обществу на совет, собрание. Депутат своей энергией будит инициативу людей, учит их активности, участию в общественной жизни. В этом и заключается польза труда избранника народа.

Взаимопомощь и взаимопонимание лежат в основе деятельности его и избирателей. Успешно решаются вопросы по наказам там, где доверенные народа, проявляя организаторские способности, опираются на помощь самих избирателей.

Жители улиц Суворова и Рижской дали наказ депутату Рудничного райсовета Н. Л. Савченко — отремонтировать дорогу и построить водопровод. Нина Лазаревна начала с того, что собрала народ на собрание. Решили, что нужны, прежде всего, усилия самих жителей.

Приятно было видеть, когда в намеченный день избиратели улицы Суворова вместе с депутатом вышли на благоустройство. Общественный труд превращал желаемое в действительность. Тон в работе задавала председатель уличного комитета Лидия Григорьевна Морозова. Она расставляла людей, определяла участки. Не отставала от председателя ее заместитель Елизавета Захаровна Холодова.

В общем деле рождается энтузиазм. Надо было видеть в работе братьев Михаила Николаевича и Петра Николаевича Морозовых, чтобы прочувствовать этот под'ем, когда люди способны, что называется, горы свернуть. Морозовы — шоферы. Они взяли на себя доставку строительного материала на улицу. Не случайно Н. Л. Савченко с исключительным уважением называет их имена.

Настойчивость депутата, трудолюбие всех жителей преобразили улицу Суворова. Наказы выполнены. От этого хорошо теперь всем. Приятно и депутату видеть плоды своих забот.

Таких избранников народа, которые умело организуют труд людей на общую пользу, в районе немало. Вот еще примеры. Взаимоотношения избирателей улиц Итатской, Партизанской, Бажова и Фурманова со своим депутатом Маркеловым. Делом рук детей и взрослых стали на участке зимняя хоккейная коробка и спортплощадка. С помощью населения появился на улицах электрический свет.

Хорошая связь с уличным комитетом у депутата Сергея Федоровича Корнилова, забойщика шахты «Зиминка 3—4». На его участке все общественные дела проводились под девизом: «Юбилею — достойную встречу». Общественными усилиями озеленили улицу Изыскателей и построили линию электроосвещения, отремонтировали дорогу. За способность организовать своих избирателей, нацелить на полезные, нужные дела и благодарны люди Сергею Федоровичу Корнилову.

За это же благодарят они и депутата Виктора Федоровича Волкова, газомеьщика шахты «Зиминка 3—4», чья общественная деятельность также стала выражением воли народа.

В. ЛАРИОНОВА,
секретарь Рудничного райисполкома.

В ИСПОЛКОМЕ ЦЕНТРАЛЬНОГО РАЙСОВЕТА

На прошедшем заседании исполкома Центрального райсовета обсуждался вопрос «О работе участковых избирательных комиссий по выборам в Верховный Совет СССР». Отчитывались председатели избирательных комиссий участков №№ 66(1526), 83(1543), 86(1546), 89 (1549).

Исполком райсовета отметил недостатки в работе этих комиссий. В частности, на избирательных участках №№ 66(1526), 83(1543), 86(1546) не знакомят жителей улиц с планом работы комиссий. Плохо и то, что в график дежурства на агитпунктах не включены члены комиссий, председатели и их заместители. Агитколлективы здесь недостаточно оперативны в организаторской работе. Именно этим об'ясняется тот факт, что не все своевременно извещены о начале проверки списков избирателей.

Исполком районного совета депутатов трудящихся потребовал от председателей участковых избирательных комиссий по выборам в Верховный Совет СССР устранить отмеченные недостатки.

НАМ ОТВЕЧАЮТ

О плохом состоянии дорог на улицах Парниковской и Краснобродской сообщали в своем письме в «Шахтерскую правду» тт. Галайдзин, Голиков и Фимин.

— Меры приняты, — ответили редакции председатель исполкома Центрального райсовета тов. Шкоркин и начальник спецуправления комбината «Кузбассуголь» тов. Щедрин. — На улицу Краснобродскую завезена порода, планировкой будут заниматься сами жители. Грейдерные работы и частичная подсыпка производятся и на Парниковской улице.

ЧТО ЧИТАТЬ О ВЫБОРАХ

Издательство «Известия Советов депутатов трудящихся» уже выпустило брошюру с текстом Конституции (Основного закона) Союза Советских Социалистических Республик, с изменениями и дополнениями, принятыми на седьмой сессии Верховного Совета СССР седьмого созыва. Вышли в свет также брошюра и плакат с текстом «Положения о выборах в Верховный Совет СССР».

В издательстве «Известия» выходят также книга В. К. Григорьева «Порядок проведения выборов в Верховный Совет СССР», брошюра Председателя Президиума Верховного Совета Армянской ССР Н. Х. Арутюняна «Партия и Советы». Автор пишет в ней о ленинских принципах руководства Советами, показывает, как эти принципы воплощаются в практике государственного строительства в нашей стране.

Издательство «Юридическая литература» издает к предстоящим выборам в Верховный Совет СССР книгу Р. И. Кулика, А. И. Лукьянова и Б. П. Токмакова «Высший орган народной власти». В ней рассказывается о Верховном Совете СССР, как представительном органе власти советского народа, о структуре, организации работы и полномочиях высшего органа государственной власти страны. В брошюре освещается деятельность Верховного Совета СССР по руководству народным хозяйством, по дальнейшему под'ему благосостояния трудящихся, по укреплению законности и охраны прав граждан, по сохранению и упрочению мира и развитию международного сотрудничества.

В ближайшее время это же издательство выпустит брошюру «Лицо и маска буржуазных выборов». Ее автор доктор юридических наук; профессор М. А. Крутоголов знакомит читателей с тем, как искажаются в буржуазных странах принципы «всеобщего», «равного» и «прямого» избирательного права при «тайном» голосовании. Он анализирует избирательную практику этих стран, чьи правящие круги путем многочисленных цензов, выкройки избирательных округов и других ухищрений стремятся отстранить трудящихся от участия в выборах.

Все эти издания рассчитаны на пропагандистов, агитаторов и широкие круги читателей.

КОНЦЕРТ РОЗЫ ФАЙН

Впервые лауреат международного конкурса Роза Файн посетила наш город в 1957 году, и с тех пор запомнилась любителям музыки как ярко одаренная скрипачка, способная увлечь публику своим артистизмом и темпераментом.

Достоинства артистки общепризнанны. Это, прежде всего, замечательный музыкант, по-настоящему творческая натура, с сильной и своеобразной индивидуальностью. У Розы Файн есть собственный почерк, свой «исполнительская интонация». Ее игра мужественна и энергична. Искусство ее серьезно, оно не склонно завоевывать симпатии аудитории внешним блеском. Это искусство собранное, организованное, умное искусство, сила которого в красоте и поэзии мышления.

21 мая скрипачка во второй раз встретилась с прокопчанами. Как всегда программа ее концерта была интересной и содержательной. Она исполнила седьмую сонату Бетховена, чакону Витали Шарлье, кантабиле Паганини, сонату «Дьявольские трели» Тартини-Крейслера, две пьесы Радиона Щедрина в обработке Цыганова и другие произведения. И на этот раз Роза Файн произвела большое впечатление отличным чувством формы, культурой в трактовке произведений различных стилей.

Нужно отметить и пианистку Таисию Шпиллер, которая, выступая в ансамбле с Розой Файн, отлично исполняла свою партию.

После концерта слушатели горячо благодарили артистов за доставленное удовольствие. В ответ на приветствия Роза Файн сказала, что она с радостью ехала в Прокопьевск — город, с первого выступления в котором началась ее большая концертная деятельность, город, где ее так тепло и искренне встречали. «Особенно приятно,—сказала Роза Файн,— играть в стенах этой замечательной музыкальной школы, о которой знают и далеко за пределами нашей Родины».

Радостные, взволнованные и удовлетворенные покинули в тот вечер слушатели концертный зал с надеждой, что эта встреча будет не последней.

☆☆☆

Заканчивается концертный сезон 1969—1970 года. У нас в гостях побывали большие мастера искусства — скрипачи Валерий Климов, Эдуард Грач, Нина Бейлина, виолончелист Марк Варшавский, квартет имени Прокофьева, певцы Михаил Рыба, Георгий Селезнев, гитарист Иванов-Крамской, баянист Юрий Казаков и другие.

Каждый концерт был праздником для тех, кто его посетил. Жаль только, что посетителей всегда было не так уж много. Большинство ссылается на то, что не понимает серьезной музыки. Но ведь это приходит не сразу. Полюбить классическую музыку и научиться понимать ее может каждый, нужно только чаще ее слушать. Для тех же, кто поймет могучую силу и красоту музыки, откроется богатый мир мыслей, чувств, глубоких и вдохновенных переживаний.

Л. БУХАРЦИЕВА,
завуч музыкальной школы № 10.

Читатель предлагает

ПРЕЖДЕ ЧЕМ СТАВИТЬ ЗНАК...

Наступает летняя пора, пора отпусков и ребячьего отдыха. Малыши детских садов скоро выедут на дачи, школьники — в пионерские лагеря. И нас, родителей, сейчас волнует вопрос—что будет с личным транспортом в районе Чистугаша?

Дело в том, что при в'езде на дачную территорию стоит знак «В'езд запрещен», а стоянки не существует. Родителям приходится оставлять транспорт на свой страх и риск. Правда, наиболее отчаянные водители не реагируют на знаки и под'езжают прямо к воротам дач. Но ведь это может плохо кончиться, окажись здесь работник ГАИ.

Нам кажется, что прежде чем ставить знак запрета, в госавтоинспекции должны были подумать об удобствах владельцев личного транспорта. А ведь для этого требуется лишь один человек, способный присмотреть за машинами.

Н. СТРЕЛЬНИКОВА,
работница гортипографии.

Редактор
В. Л. БАРИНОВ.

КИНО

КИНОТЕАТР ИМЕНИ Н. ОСТРОВСКОГО

Новый цветной широкоформатный художественный фильм **Почтовый роман** — 1 и 2 серии (10, 1-20, 4, 6-40, 9-20). Новый художественный фильм **Короли, регенты и шуты** (9-15, 11-15, 1-30, 3-15, 5-15, 7-15, 9-30). Зал хроники. Хроникально-документальный фильм **Зачарованные острова** (2-30 6). Художественный фильм **Улица тринадцати тополей** (4-30, 8-30).

КИНОТЕАТР «ЧАЙКА»

Минувшие дни (10, 12, 2-10, 4, 6, 7-50, 9-50).

КИНОТЕАТР «АВАНГАРД»

Пусть говорят (10, 12, 2, 4, 6, 7-50, 10-10).

КИНОТЕАТР «ТЕМП»

Мертвые остаются молодыми (10, 12, 2, 4-10, 6, 8, 10).

КИНОТЕАТР «БУРЕВЕСТНИК»

Волчье эхо (10, 12, 2, 4, 6, 8, 10).

ДК ИМ. ГОРЬКОГО

Волчье эхо (3, 5, 7, 9).

ОТКРЫТИЕ ГАСТРОЛЕЙ КЕМЕРОВСКОГО ГОСУДАРСТВЕННОГО ТЕАТРА ДРАМЫ ИМЕНИ А. В. ЛУНАЧАРСКОГО

30, 31 мая 5 июня	**Спокойных не будет** (инсценировка по 2-й части романа А. Андреева «Рассудите нас, люди»)
1 июня	С. Алешин **Тогда в Севилье** Комедия в 2-х действиях
2, 3 июня	В. Розов. **Вечно живые**
4 июня	Д. Н. Мамин-Сибиряк. **На золотом дне**
С 31 мая по 7 июня	Спектакль для детей **Катя и чудеса** Комическая сказка в 6 картинах

Начало дневных спектаклей в 12 часов, 31 мая — в 10 часов, вечерних — в 19 час. 30 мин.

Открыта предварительная продажа билетов. Касса работает с 13 до 20 часов ежедневно.

НАШ АДРЕС: УЛ. ОКТЯБРЬСКАЯ, 11 «а».

ТЕЛЕФОНЫ: редактора—2-28-01, зам. редактора—2-28-22, ответ. секретаря— 2-28-07, отделов редакции: партийной жизни—2-28-93 и 2-34-77, промышленности—2-28-22, 2-34-75, культуры и быта—2-28-05, отдела писем—2-55-95, корректорской—2-33-06, бухгалтерии—2-28-03.

Прокопьевская городская типография облуправления по печати. Заказ 4063

Тираж 33034 ОП10539