ПРОЛЕТАРИИ ВСЕХ СТРАН, СОЕДИНЯЙТЕСЬ!

Шахтерская правда

ОРГАН ПРОКОПЬЕВСКОГО ГОРКОМА КПСС И ГОРОДСКОГО СОВЕТА ДЕПУТАТОВ ТРУДЯЩИХСЯ

№ 239 (10296) ● ВТОРНИК, 2 ДЕКАБРЯ 1969 ГОДА. ● ГОД ИЗД. 40-Й ● ЦЕНА 2 КОП.

ПОСТАНОВЛЕНИЕ ЦК КПСС и Совета Министров СССР ОТ 28 НОЯБРЯ 1969 ГОДА О ПРИМЕРНОМ УСТАВЕ КОЛХОЗА

Центральный Комитет КПСС и Совет Министров СССР постановляют:

утвердить принятый Третьим Всесоюзным с'ездом колхозников Примерный Устав колхоза.

Генеральный секретарь Центрального Комитета КПСС Л. БРЕЖНЕВ.

Председатель Совета Министров Союза ССР А. КОСЫГИН.

ТАТЬЯНА ФЕДОРОВНА ФЕДОСЕЕВА — старший мастер цеха № 3 завода «Электромашина». Ее здесь мало кто называет по имени и отчеству. Чаще называют просто Таней, потому что многие помнят ее такой, какой она пришла в коллектив: молоденькой девушкой, только что окончившей школу. Затем она — знающий контролер, мастер участка, а вот уже несколько лет — старший мастер цеха.

На заводе о Т. Ф. Федосеевой говорят как о хорошем организаторе, требовательном руководителе.

— Таня делает даже больше, чем ей положено, — рассказывает мастер малярного участка А. Кириллов. — Ей до всего есть дело. Днем она в постоянных заботах о ритмичной работе участков, о своевременном обеспечении их необходимыми деталями и комплектующими изделиями. К ней часто обращаются рабочие с просьбами, жалобами. И ни одну из них старший мастер не оставит без внимания.

За деловые качества, за доброту и сердечность уважают Татьяну Федоровну Федосееву в рабочем коллективе.

Л. СТЕПАНОВА.

На снимке: Т. Ф. ФЕДОСЕЕВА.

Фото Н. ОСИПОВА.

ПОСТАНОВЛЕНИЕ *ТРЕТЬЕГО ВСЕСОЮЗНОГО СЪЕЗДА КОЛХОЗНИКОВ*

ОБ ОБРАЗОВАНИИ СОВЕТОВ КОЛХОЗОВ

В целях дальнейшего развития колхозной демократии, коллективного обсуждения наиболее важных вопросов жизни и деятельности колхозов, обобщения опыта организации производства и выработки рекомендаций по более полному использованию резервов роста общественного хозяйства Третий Всесоюзный с'езд колхозников постановляет:

1. Образовать выборные советы колхозов в районах, областях, краях, республиках и в центре.

Выборы советов колхозов производятся: в районах на собраниях представителей колхозов, в областях, краях, автономных и союзных республиках, а также в центре — на собраниях представителей соответствующих советов колхозов.

2. Избрать Союзный совет колхозов на настоящем с'езде.

Трудовой пульс города

У истоков успеха — проходчики

В октябре проходческая бригада Николая Попова с седьмого участка шахты «Коксовая-1» выполнила план на 136 процентов и по итогам соревнования среди подготовительных коллективов шахты получила переходящее Красное знамя.

Награда почетная но не меньшей радостью стал для проходчиков тот факт, что подготовленный ими ранее положенного срока фронт очистных работ стал залогом большого успеха для забойщиков участка. Сейчас они занимают первое место среди соревнующихся участков «Коксовой-1». Так, в ноябре сверх производственной программы участок № 7 добыл около 1200 тонн топлива.

Такому успеху способствовал и переход на новую систему добычи — выемка угля под гибким перекрытием.

Среди лучших людей участка — крепильщик М. Костень, забойщики А. Зенков, Г. Набиулин, И. Могалов, лесодоставщик - такелажник М. Шелковец и другие.

Л. ЗАРУДКО.

КОМСОМОЛЬСКАЯ КОНФЕРЕНЦИЯ РУДНИЧНОГО РАЙОНА

29 ноября во Дворце культуры шахты № 5—6 состоялась отчетно-выборная комсомольская конференция Рудничного района. С докладами перед делегатами конференции выступили Б. Тохман — первый секретарь райкома ВЛКСМ, Г. Венгер — начальник «Комсомольского прожектора», Л. Бочанова — член ревизионной комиссии.

В обсуждении докладов приняли участие В. Бочаров — секретарь комитета ВЛКСМ шахты № 8, В. Шамонин — столяр деревообрабатывающего завода, В. Иванова — мастер швейной фабрики № 6, В. Синтебов — учащийся горного техникума, В. Бояджиев — секретарь комитета ВЛКСМ завода «Автоагрегат», В. Н. Ичетовкин — секретарь парткома шахты «Зиминка 3—4», Г. Нитягова — старшая вожатая школы № 57 и другие.

Перед делегатами выступили первый секретарь Рудничного райкома КПСС А. П. Шадрин и первый секретарь горкома ВЛКСМ Е. Юртаев.

На конференции избраны новые составы райкома ВЛКСМ, ревизионной комиссии и делегаты на городскую отчетно - выборную конференцию.

На первом организационном пленуме избрано бюро райкома ВЛКСМ. В его состав вошли Б. Тохман, В. Шведова, Э. Вольф, А. Мухометалин, Ю. Пинкевич, П. Провкин, Э. Гвоздырева, В. Васильев, В. Муравьев.

Секретарями райкома ВЛКСМ избраны: первым — Б. Тохман, вторым — В. Шведова, по школам — Э. Гвоздырева.

На пленуме утверждены нештатными секретарями Ю. Пинкевич, В. Гапко, заведующими отделами: организационным — П. Шех, общим — В. Попова.

ПЛЮС АВТОМАТИЗАЦИЯ

Трудно найти отрасль промышленности, которая не нуждалась бы в такой детали, как подшипник. Вот поэтому Государственный подшипниковый завод № 14 ежегодно выпускает миллионы штук этой продукции разных наименований.

Первая стадия изготовления начинается в автоматно-токарном цехе, где из труб нарезают кольца — основу будущего изделия. Это важный и ответственный участок завода. Ведь если он своевременно не будет поставлять заготовки, то другие цехи останутся без дела.

Понимая всю ответственность, возложенную на него, коллектив цеха никогда не допускает срывов в работе, перевыполняет установленные задания. Например, план ноября выполнен за четыре дня до конца месяца. Это стало возможным благодаря автоматизации производства, трудовому энтузиазму рабочих, вызванному соревнованием в честь ленинского юбилея.

О. ВЛАДИМИРОВА.

Беседа с читателем

ЕСЛИ БЫ ЭТО ВИДЕЛ ИЛЬИЧ

Когда в стране происходит что-то особо значительное, поистине величественное, то всякий раз неизменно в голову закрадывается мысль: вот если бы это увидел Ильич, как бы он порадовался! К таким событиям относится и только что закончившийся с'езд колхозников. Он также одним своим составом делегатов, уровнем их образования, общей культуры, профессиональной квалификации, их признанными заслугами перед государством продемонстрировал перед всем миром, каких высот достигло советское крестьянство в союзе с рабочим классом под водительством партии, строя свою жизнь по Ленину.

Вот лишь несколько отрывочных данных. Почти половина всех делегатов (а их присутствовало 4521 человек) с высшим и средним образованием. Каждый третий делегат — дипломированный специалист. В числе рядовых колхозников, избранных делегатами с'езда, более одной трети, или 795 человек, являются высококвалифицированными механизаторами; 662 делегата — Герои Социалистического Труда, в том числе 23 человека удостоены этого звания дважды; 2401 делегат награжден орденами и медалями Советского Союза.

Суть здесь состоит в том, что состав делегатов с'езда — это лицо нашей сегодняшней колхозной деревни. Такой деревня стала благодаря колхозному строю, этому детищу Ленина, этому одному из исторических завоеваний нашей партии и всего народа.

С'езд единодушно принял новый Примерный Устав колхоза. Этот Устав вобрал в себя весь прошедший опыт колхозного строительства, отобразил в себе великие победы колхозного строя. Отныне он становится законом жизни и труда колхозников, законом в период строительства коммунизма в нашей Отчизне.

Новый Примерный Устав — это новый этап колхозного строительства, отмеченный печатью дальнейшей демократизации колхозной жизни, новый этап в дальнейшем под'еме производительных сил колхозного села.

В целях большего развития колхозной демократии, коллективного обсуждения наиболее важных вопросов деятельности колхозов, обобщения опыта организации производства и выработки рекомендаций по более полному использованию имеющихся резервов для роста общественного хозяйства, с'езд решил образовать советы колхозов. Они создаются в районах, областях, краях, в республиках, а также в центре. Союзный совет колхозов избран самим с'ездом.

Огромное социальное значение для колхозного крестьянства имеет решение с'езда о введении с 1 января 1970 года единой системы социального страхования колхозников.

Теперь в колхозах начнется большая творческая работа: каждая артель должна на основе Примерного Устава выработать и принять свой Устав.

Но как это ни важно, выработка и принятие Устава каждым колхозом — это в известном смысле только начало, большое начало для дальнейшего под'ема общественного производства на основе нового Закона колхозной жизни.

Об этом много, конкретно и целеустремленно говорилось на с'езде. Каждое выступление здесь было пронизано заботой о том, тобы дать Родине больше хлеба, мяса, молока, овощей и других продуктов.

Делегаты с'езда, в частности, подчеркивали необходимость повышения эффективности использования главного богатства колхозов — земли. Эта мысль с особой впечатляющей силой прозвучала в речи Генерального секретаря ЦК КПСС Л. И. Брежнева.

Он говорил: «Колхозы владеют огромными массивами пашни, лугов, пастбищ и лесов, которые находятся в ваших руках, товарищи, и все колхозное крестьянство обязано всячески дорожить этим, повышать плодородие каждого гектара земли. Все мы гордимся тем, что просторы нашей Родины необ'ятны. Из этого некоторые люди делают ошибочный вывод, считая, что земельные ресурсы у нас безграничны. Это далеко не так. В настоящее время в стране на душу населения приходится 0,94 гектара пашни. В связи с ростом населения и расширением строительства площадь пашни в расчете на одного человека ежегодно уменьшается.

Нам надо очень бережно относиться к земле... Защита почв — это дело всего нашего общества. Любую порчу земли следует рассматривать как антиобщественный поступок. Кто покушается на землю, нерадиво относится к ней, не повышает ее плодородие, тот подрывает исходную материальную основу благополучия народа».

Выражая мысли всего колхозного крестьянства, с'езд принял письмо Центральному Комитету КПСС, Президиуму Верховного Совета СССР и Совету Министров СССР. В письме, в частности, говорится:

«В ответ на заботу партии и правительства колхозники вместе с работниками совхозов и всеми тружениками деревни под руководством партийных организаций еще выше поднимут знамя социалистического соревнования за новые успехи нашего сельского хозяйства, достойно встретят знаменательную дату — 100-летие со дня рождения В. И. Ленина. Мы сделаем все для того, чтобы новыми, более высокими производственными достижениями ознаменовать ленинский юбилей — успешно завершить нынешний сельскохозяйственный год, организованно провести зимовку скота, вырастить в будущем году высокий урожай, не только выполнить, но и перевыполнить планы производства и заготовок сельскохозяйственных продуктов».

Эти слова, несомненно, встретят горячий отклик у каждого труженика села.

ЛЕНИНСКИЙ ЗАЧЕТ

ОТ ЭТАПА К ЭТАПУ

Действенной формой коммунистического воспитания молодежи стал Ленинский зачет, который соединяет в себе глубокое изучение теоретического наследия вождя с практическим участием каждого комсомольца в выполнении обязательств по достойной встрече юбилея Ильича.

Многое в городе было сделано по подготовке к Ленинскому зачету. Этот вопрос внимательно изучен на бюро горкома, райкомов ВЛКСМ, утверждены мероприятия и рекомендации, которые направлены в каждую первичную комсомольскую организацию.

Комитеты комсомола первичных комсомольских организаций провели индивидуальную работу с комсомольцами и молодежью по принятию личных планов-обязательств в честь 100-летия со дня рождения В. И. Ленина. В городе 13450 комсомольцев имеют личные планы-обязательства, более 9 тысяч юношей и девушек — постоянные поручения, 3258 комсомольцам присвоено высокое звание ударника коммунистического труда. Всего в Ленинском зачете участвует 18928 человек.

Комсомольцы и молодежь повышают свой политический и общеобразовательный уровень в школах рабочей молодежи и сети комсомольского политпросвещения, где изучают работы В. И. Ленина.

Владимир Калачев — горный мастер шахты «Черная гора», выступивший с инициативой самостоятельного изучения работ В. И. Ленина, принявший личный план-программу изучения работ, имеет в городе 7890 последователей.

На предприятиях созданы группы самостоятельного изучения работ В. И. Ленина. Из числа коммунистов выделены консультанты. Хорошо организована эта работа на шахтах № 8, «Манеиха» «Маганак», «Черная гора», ГПЗ № 14 и в других организациях.

Успешно выполняют свои обязательства в честь 100-летия со дня рождения великого вождя комсомольско-молодежные коллективы Юрия Дунаева с «Черной горы», Николая Зиновича с «Манеихи», Г. Давыдова с шахты № 8 и другие.

На бюро горкома ВЛКСМ в ноябре подведены итоги третьего этапа Ленинского зачета. При этом отмечалось, что деятельность городского, районных комитетов комсомола была направлена прежде всего на подведение итогов летних работ, комплектование школ рабочей молодежи, сети комсомольского политпросвещения, привлечение комсомольцев и молодежи к походам по местам славы советского народа, повышение общественно - политической активности юношей и девушек.

В райкомах ВЛКСМ созданы и работают штабы по проведению Ленинского зачета. Вопросы о ходе Ленинского зачета обсуждаются на заседаниях бюро РК ВЛКСМ. В большинстве организаций города итоги каждого из этапов подводятся на заседаниях комитетов комсомола и обсуждаются на комсомольских собраниях. Особенно хорошо организована работа по проведению 3-го этапа Ленинского зачета в комсомольских организациях Государственного подшипникового завода № 14 шахт «Красный углекоп», «Черная гора» и др. (секретари Николай Фенюк, Виктор Ложкин, Владимир Макаров).

Но вместе с тем, бюро ГК ВЛКСМ отметило недостатки, которые имеют место в комсомольских организациях. Прежде всего, в комитетах комсомола шахт № 3—3-бис, «Зиминка 3—4», кондитерской фабрики нет четкой системы в организации и проведении Ленинского зачета. Итоги ни одного из его этапов не подведены на заседаниях комитетов комсомола, нет наглядной агитации.

Серьезным недостатком явилось и то, что комитеты комсомола не добились участия всех комсомольцев во Всесоюзном Ленинском зачете, слабо вовлекается несоюзная молодежь.

Бюро горкома комсомола обратило внимание комитетов комсомола на необходимость определить четкую систему в работе по Ленинскому зачету, потребовало от них повысить идейный уровень занятий в сети комсомольского политпросвещения, активизировать деятельность молодежных лекторских групп, проводить Ленинские чтения, беседы, лекции, встречи с ветеранами партии, комсомола, экскурсии и походы по ленинским местам.

Главная задача, которая стоит перед комсомольскими организациями на 4-м этапе Ленинского зачета, заключается в том, чтобы четко определить участие каждого комсомольца во Всесоюзном комсомольском собрании «По-ленински работать, учиться и жить». Организовать отчеты-рапорты о Ленинском зачете в первичных комсомольских организациях участков, цехов, бригад, в комсомольских группах, шире использовать наглядную агитацию, печать, радио для того, чтобы наиболее полно освещать ход выполнения обязательств к 100-летию со дня рождения В. И. Ленина комсомольскими организациями.

М. ПЕТРОВА,
секретарь горкома ВЛКСМ.

В университете марксизма-ленинизма

ОДНО ЗАНЯТИЕ...

Очередное занятие на отделении философии пропагандистского факультета прошло в форме теоретической конференции. Рассматривалась тема: «Ленинская теория социалистической революции и современность». Раскрывая эту тему, докладчики осветили три основные вопроса: «Углубление общего кризиса мирового капитализма и нарастание предпосылок социалистической революции. Об'ективные и суб'ективные условия победы социалистической революции», «Победа Великой Октябрьской социалистической революции — начало новой эпохи всемирной истории. Характер современной эпохи и ее основное противоречие», «Основные движущие силы мирового революционного процесса. Превращение социализма в решающий фактор исторического развития».

По каждому вопросу выступили докладчики. Т. А. Решетникова — сотрудница КузНИИуглеобогащения, П. Н. Гостюхин — заместитель начальника участка шахты «Зиминка - Капитальная», Г. В. Осадчий — врач стоматологической поликлиники № 1 подготовили глубокие по содержанию и хорошо продуманные сообщения. У каждого из них были и содокладчики. Это Э. В. Маргацкая — врач Красногорского лечебного об'единения, Н. И. Кушмирчик — пом. главного механика ШСУ № 1 углестроительного треста № 1, Н. С. Богомягова — учительница школы № 71.

Для слушателей, для преподавателя В. Н. Глазкова теоретическая конференция по одному из вопросов программы была как бы итоговым занятием по изученному материалу.

На снимке: идет конференция.

Фото И. Биковца.

ОБЩЕСТВЕННЫЕ ПРИЕМНЫЕ „ШАХТЕРСКОЙ ПРАВДЫ"

Для удобства читателей на шахтах «Северный Маганак» и «Зиминка-Капитальная» начинают работать **общественные приемные городской газеты «Шахтерская правда».** Еженедельно по вторникам, с 9 до 16 часов, прием будут вести внештатные сотрудники газеты **И. Д. Маурер** и **П. И. Басманов.**

В это же время в редакции посетителей будет принимать заведующий общественной приемной **П. Ф. Похильченко.**

СЕГОДНЯ В НОМЕРЕ:

● Навстречу ленинскому юбилею.

● *Новый этап в развитии колхозного строя.*

● Научной организации труда — широкую дорогу.

НОВЫЕ ИЗДАНИЯ

ПОПОЛНЯЕТСЯ КНИЖНАЯ ЛЕНИНИАНА

Человечество идет к великой дате — 100-летию со дня рождения величайшего гения Владимира Ильича Ленина. Человечество все более и более интересуют мельчайшие подробности его жизни и оно с нетерпением ждет от людей, знавших Ильича, от деятелей литературы и искусства все новых и новых подробностей. И они откликаются. Лениниана создается и пополняется многими художниками слова.

ЗАМЕТНЫЙ ВКЛАД в Ленинниану вносит и сибирская литература. Долго и кропотливо собирал материал о пребывании В. И. Ленина в Шушенской ссылке писатель Афанасий Коптелов. Он широко использует музейные документы, беседы со старожилами Шушенского и воссоздает в своем романе «Возгорится пламя» (Роман-газета, № 16, 1969 г.) неповторимый образ вождя, ученого, философа, революционера.

Перед читателем встает живой Ильич. Мы видим его на охоте, на рыбалке, в окружении местных крестьян, с которыми он ведет неповторимые разговоры о житье-бытье с бородатыми мужиками, пришедшими к «аблакату» и «заступнику» за советами и юридической помощью. Недаром Надежда Константиновна шутливо, но и с гордостью говорит Ильичу, что он становится знаменитостью Красноярского края.

Читая роман «Возгорится пламя», мы попадаем как бы в атмосферу непосредственного единения с Ильичем. Видим, как он, посадив на колени трехлетнего соседского мальчика, бойко ведет с ним «серьезный разговор», любуется дикой красотой могучего Енисея, ведет страстные «внутренние диалоги» со своими политическими противниками. Ни тюрьма, ни ссылка, ни унизительные жандармские «наблюдения» за политиком, ни обыски не могут поколебать уверенность и целеустремленность Ильича. Он всегда остается самим собой: волевым, энергичным и деятельным, оптимистом, человеком исключительной партийной принципиальности. «Не люблю ничьих. Ни тони се. Болото!» — говорит Ильич, играя в шахматы. И в этой фразе он весь.

Удивительна ленинская черта — находить хороших и деятельных людей, находить в них искорку, разжигать ее. И в суровой сибирской ссылке Ленина окружают верные и преданные революции люди, такие, как Федосеев, Старков, Кржижановский, в которых он вселяет глубокую веру в неизбежность революции, ее окончательную победу. Они видят в Ленине непоколебимого руководителя и чуткого обаятельного человека. «Здесь Ульянов, — пишет О. Лепешинская мужу. — Какой он милый. Прелесть». Или Н. К. Крупская: «Володя уехал в Красноярск, и без него как-то скучно, режим изменился».

С великим трудом добивается Владимир Ильич поездки в Красноярск «лечить зубы», а на самом деле налаживать связь с ссыльными большевиками, почитать нужное в городских библиотеках. «Книги — это, как родники в жаркой пустыне. Сколько ни пей — жажды не утолишь», — говорит Ильич жене. А их мало, «архимало» в этом заброшенном уголке России. Но и это не обескураживает «Старика». Пытливо вглядывается он в жизнь, жадно, скрупулезно отыскивает нужные материалы в бедной «енисейской» библиотеке, и из-под его пера выходят знаменитые «Этюды».

Но главное — не покидает Ильича мысль о создании печатного органа — политической газеты. Не однажды высказывает он эту заботу своим товарищам. Газета нужна. «Обязательно назовем ее «Искра», — хитровато прищурившись, говорит Ильич жене, — а эпиграфом поставим «Из искры возгорится пламя!» Хорошо, Надюша, а?».

Скоро конец ссылке. Владимир Ильич рвется отсюда в Москву, Питер. Там он найдет деньги на издание партийной газеты. И от «Искры» пойдет тепло по всей России.

ЕСТЕСТВЕННОЕ ПРОДОЛЖЕНИЕ романа «Возгорится пламя» — повесть М. Прилежаевой «Три недели покоя» (Роман-газета, № 7, 1969 г.). Автор ее занимается ленинской темой около тридцати лет. В этой повести М. Прилежаева попыталась проникнуть в мир семейной жизни Владимира Ильича, его взаимоотношений с родными и близкими. Но автор не может не отразить в эти недели «покоя» кипучей деятельности Ленина по сплочению партийных кадров, будущих распространителей и пропагандистов «Искры».

Повесть построена на строгой исторической основе, вплоть до бытовых мелочей в узком семейном кругу.

Выход в свет книг А. Коптелова и М. Прилежаевой — радостное событие в литературной жизни нашей страны. Они — серьезный вклад в неисчерпаемую сокровищницу Ленинианы.

В. ГОРЯЧКИН.

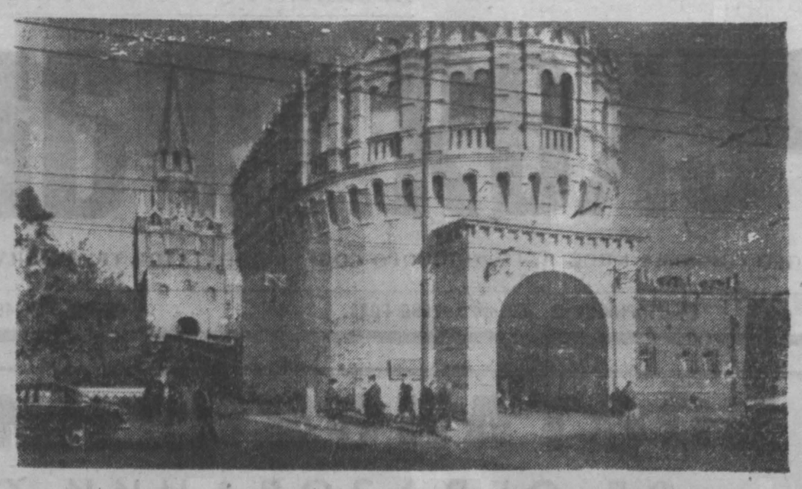

КРЕМЛЬ. Троицкие ворота. 12 марта 1918 года В. И. Ленин через Троицкие ворота проехал в Кремль. Это было впервые после переезда Советского правительства в Москву.

Фото Н. Грановского. (Фотохроника ТАСС).

НАМ ПИШУТ

ИДУТ ПО ДОРОГАМ МАШИНЫ

С семи часов утра начинается трудовой день шофера. Его рабочее место — кабина машины. Работа напряженная, она требует от человека и внимания, и выдержки.

Но особенно трудно приходится шоферам зимой. С первыми снежными заносами портятся дороги: появляются бугры, обледенения, все это затрудняет движение автомобилей, а порой выводит их из строя. Так, 20 ноября в гололед в районе шахты «Зиминка 3—4» столкнулись две машины БЕЛАЗ-540 с фермовозом, доставлявшим железобетонные сваи на строительство завода крупнопанельного домостроения. Груз испорчен, машины тоже, потребуется много средств и времени, чтобы их отремонтировать.

В чем же причина катастрофы? В безобразном состоянии дорог, в неразворотливости работников дорожно-эксплуатационного участка (начальник тов. Грубников). Если у шоферов рабочий день начинается еще до рассвета, то автомобили-подсыпщики появляются на дорогах не раньше 10—11 часов утра. Да и встретить их можно где угодно, только не на рабочих трассах. Вот и получается, что шофер рассчитывает только на свои силы, помощи ждать неоткуда.

А трасса от города до Ясной Поляны, по которой мы возим грузы, очень тяжела: все спуски, да подъемы. Но поскольку за дорогами совершенно нет контроля, то зачастую шоферов не спасают даже прекрасно работающие тормоза.

Вот и решили мы обратиться за помощью к тов. Грубникову через газету. Думаем, что поддержат нас шоферы других автобаз города.

В. ЛОСЕВ, И. ИЛЬИНЫХ, В. СИНЕЛЬНИКОВ, И. ТАГАЕВ по поручению шоферов Яснополянской автобазы.

НОТ — В ДЕЙСТВИЕ

В ЦЕХ ПРИХОДЯТ НОВИНКИ

Одно из направлений комплексного плана НОТ, разработанного на заводе «Электромашина», — внедрение в производство технических новшеств с целью повышения производительности труда и снижения трудоемкости операций. Именно на это сейчас направлены усилия всех служб завода, что уже сейчас приносит немалые результаты. Например, в цехе № 11 до недавнего времени заготовки валов обрезались на обычном токарном станке, и рабочий, занятый этим делом, был буквально «прикован» к своему месту. За смену он успевал отрезать 700—750 заготовок, которые затем обрабатывал второй металлист. Производительность его была также невысокой.

Инженер-технолог Г. В. Стешенко разработал для порезки заготовок специальный автомат, и функции рабочего у станка были сведены до минимума: ему только нужно «зарядить» пруток в автомат.

Рядом установлен второй автомат для центровки вала. После полной реализации этого рационализаторского предложения один человек может без особых усилий обслужить два автомата.

Производительность первого из них — 1000—1100 заготовок, второго — еще выше. Эффективность рацпредложения очевидна — в год 2,5 тысячи рублей.

И так в каждом цехе завода. Повсеместно появляется что-нибудь новое. А отсюда и результаты. Так, изготовление деталей из полиэтилена на термопластавтоматах вместо литья под давлением из алюминия и прессования из порошковых пластмасс обеспечило годовой экономический эффект в 42 тысячи рублей. А освоение процесса пропитки и сушки якорей пылесоса «Буран» на полуавтомате и изготовление статорных катушек на конвейере позволило сберечь в год 17 тысяч рублей. 14,5 тысячи рублей годовой экономии принесло внедрение в производство технологических процессов отрезки текстолита и гетинакса алмазными кругами и штамповка активного железа двигателей пылесоса «Буран» на прессавтоматах.

Л. ТЕФАНОВА,
редактор многотиражной газеты «Мотор» завода «Электромашина».

ЗА ИСКУССТВЕННЫМ БАРЬЕРОМ

Анализируя работу угольных предприятий рудника, легко можно обнаружить, как много рабочего времени теряется из-за внутрисменных простоев, что, конечно, ухудшает технико-экономические показатели. А ведь это — результат всевозможных нарушений технологического режима и плохой организации производства.

Вот почему на шахтах назрела необходимость всесторонне обследовать работу всех участков, вспомогательных служб и цехов, чтобы найти «узкие» места в технологической цепи и комплексно решить злободневные вопросы. Это значит, составить всеобъемлющие комплексные проекты научной организации труда. Они с успехом реализуются сейчас на шахтах «Зиминка-Капитальная» и № 3—3-бис.

Теперь на очереди «Маганак», где уже больше месяца работает над составлением комплексного плана НОТ группа сотрудников лаборатории НОТ и НИС шахты «Коксовая-1». Они проводят хронометражные наблюдения и самофотографии рабочего дня во всех производственных подразделениях создали творческие группы НОТ, определили календарный график поэтапной разработки комплексного проекта. Это позволило утвердить все организационно-технические мероприятия в специальном приказе по шахте и наметить конечную дату разработки проекта — к началу предстоящего года.

Срок вполне реальный, тем более, что работники лаборатории постоянно оказывали и оказывают творческим группам шахты техническую помощь при анализе деятельности производственных служб предприятия.

Казалось бы, инженерно-технические работники шахты и, прежде всего, ее руководители, сделают все необходимое, чтобы комплексный проект был своевременно готов. При этом стоит напомнить, что на № 3—3-бис подобный об'ем работы был выполнен всего лишь за один месяц.

На «Маганаке», к сожалению, встретился тот искусственный барьер, который срывает разработку проекта. Так, приказом по шахте обусловлено, что инициативные группы НОТ участков и цехов должны приступить к анализу рабочих мест и составлению проектов НОТ 19 ноября 1969 года, но многие из них, например, участков № 16 (начальник В. К. Гаськов), № 6 (Н. Т. Селютин), мехцеха (А. В. Локтионов) и другие, до сих пор ничего не сделали.

Не похвалишь и остальные творческие группы. Создается впечатление, что в этих коллективах считают: внедрение научной организации труда — дело только отдельных горняков, таких, как вожаки очистной бригады Н. К. Кулагин, подготовительной — Ф. П. Рак, смены горного мастера А. В. Дымова, у которых элементы НОТ заложены в повседневной их работе.

ИТР шахты придерживаются полустихийной организации труда и производства, творчески и научно — не анализируют производственную и хозяйственную деятельность своего предприятия, не выявляют «узких» мест в технологических звеньях угледобычи и не устраняют своевременно их.

Вот лишь отдельные примеры. Первый из них — обстановка в механическом цехе. Здесь отсутствуют элементарные санитарные нормы труда. То же самое можно сказать и о породной цепочке участка внутришахтного транспорта.

Кроме того, хронометражными наблюдениями и самофотографиями рабочего дня выявлены значительные внутрисменные простои как на горных участках, так и в цехах. Следовательно, несмотря на хорошую работу шахты в 1969 году, в организации труда, производства и управления имеются серьезные недостатки. Об этом свидетельствует и тот факт, что велико число горняков, не выполняющих норм выработки.

И в то же время инженерно-технические работники и творческие группы шахты, как ни странно, не хотят заниматься разработкой комплексного плана, который поможет в короткие сроки повысить эффективность производства. Это можно об'яснить лишь тем, что работу по внедрению научной организации труда они считают второстепенным делом. Отсюда их безынициативность, а ссылки на загруженность текущей работой всерьез принимать не приходится.

Неясную позицию занимает и партийная организация. Она мало интересуется разработкой общешахтного комплексного плана НОТ и совершенно не контролирует деятельность творческих групп.

А. ГАЖЕВ,
ст. инженер лаборатории НОТ и НИС шахты «Коксовая-1».

В магазинах „Росбакалеи"

появились маслины — плоды вечно зеленого оливкового дерева. По своему внешнему виду они напоминают сливы, их используют при приготовлении различных блюд. Солянка овощная, рыбная, борщи, приправы для салатов, макаронных изделий и другие холодные закуски просто много теряют без маслин. Эти плоды не только придают своеобразный вкус пище, они содержат до 56 процентов масла, провитамин А, витамины В, С, улучшают работу желудка, печени, возбуждают аппетит.

Т. КИРБАЧЕВА,
старший раз'ездной товаровед.

У нас в городе

ШАХТЕРСКАЯ СВАДЬБА

Как и в каждую субботу, 29 ноября у стеклянных дверей ЗАГСа останавливались машины, украшенные лентами и цветами. Одна из них особенно обращала на себя внимание прохожих ярким плакатом с надписью «Шахтерская свадьба».

...Они очень волновались, когда получали свидетельство о браке, поздравления друзей, родственников. Все желали Виктору Сухарникову и Нелли Багаевой большого человеческого счастья, любви и согласия в семье.

На шахте № 3—3-бис, где работает Виктор в бригаде проходчиков, его уважают за трудолюбие, смекалку в шахтерском деле. Председатель комитета профсоюза К. В. Хрибков рассказал:

— Виктор пришел к нам после службы в армии год назад. До этого учился в профтехучилище №9. После месяца работы на шахте стал бригадиром такелажников. Но ему хотелось стать проходчиком, чтобы своими руками прокладывать путь к солнечному камню.

За месяц учебы комсомолец В. Сухарников познал секреты своей новой профессии. И теперь он ведущий рабочий в смене проходчиков.

Нелли работает на заводе железобетонных изделий, возглавляет здесь комсомольскую организацию.

...Кружится снежок, увлекаемый полозьями саней, радостно искрится на солнце. Две тройки лошадей, увитых разноцветными лентами, машины мчат молодоженов и гостей к «Славянскому базару». Там продолжалась шахтерская свадьба, вобравшая в себя традиции и давние, и наши, современные.

Н. СТОМАТИ.

На снимках: вверху — молодожены Виктор и Нелли; внизу — свадебный поезд.

Фото Н. ОСИПОВА.

На ВДНХ СССР

АВТОМАТИЧЕСКИЙ ЧТЕЦ

В машину помещают бланк, испещренный десятками самых различных цифр. Внимание! Легкий щелчок — и аппарат начинает читать и одновременно кодировать материал со скоростью 200 знаков в секунду.

«Рута-701» — детище литовских конструкторов. Она предназначена для чтения цифровой информации и передачи кодов прочитанных знаков в электронно-вычислительную машину.

А что если информация подготовлена неправильно и перфолента с неверными данными пойдет на вычисление?

Конструкторы учли и эту возможность — неправильно считанная информация поступает в специальный карман машины.

С «Рутой-701» посетители Выставки достижений народного хозяйства СССР могут ознакомиться в павильоне «Вычислительная техника».

(ПРЕСС-ЦЕНТР ВДНХ СССР — ТАСС).

НЕТ — ПОЖАРАМ!

Ежегодно с первыми морозами и снежными заносами, обычно начиная с ноября, возрастает число пожаров. Не будем писать о том, какой ущерб наносит огонь государству и отдельным нерадивым гражданам, расскажем подробно о мерах, которые следует принять, чтобы не произошло подобное действие.

Бывая на местах пожара и анализируя его причины, приходишь к выводу, что не везде благополучно с подготовкой населения к борьбе с огнем: низка боеспособность пожарных дружин и сторожевой охраны, зачастую отсутствуют вода и огнетушители. Все это приводит к печальным результатам.

Суровая зима прошлого года должна была научить нас многому, особенно осторожности при размораживании водопроводной и канализационной систем. Именно из-за неосторожности обращения с огнем при отогревании трубопроводов в школе № 50, магазине № 15, в доме № 3 по улице Спасская произошли пожары.

Очень часто пожары возникают в подвалах домов, которые сами жители превращают в мусоросборники. Достаточно бросить недокуренную папиросу, непогашенную спичку, как возникает пламя, справиться с которым не так просто. Именно поэтому руководителям промышленных предприятий, учреждений и организаций, а также всем прокопчанам предлагается совместно с пожарно-техническими комиссиями, внештатными пожарными инспекторами и добровольными дружинами провести тщательное противопожарное обследование об'ектов народного хозяйства и устранить все недочеты. Проследить за тем, чтобы был наведен порядок на чердаках, в подвалах и дворах. Проверить, исправно ли печное отопление. Строго наказывать тех, кто пытается отогревать водопровод недозволенным способом — огнем. В этих случаях разрешается пользоваться только горячей водой, паром и подогретым песком.

В квартирах и на лестничных клетках обязательно следует проверить техническое состояние осветительной электропроводки, приборов электрозащиты.

Для рабочих и служащих на предприятиях необходимо организовать занятия на противопожарные темы.

Нужно проверить и привести в боевую готовность все средства пожаротушения: гидранты испытать на водоотдачу, установить указатели к водоисточникам и очистить к ним под'ездные пути. Лишь при строгом соблюдении всех противопожарных правил можно избежать страшного, уничтожающего все на своем пути, бедствия.

Д. ГЕРУС,
инспектор отделения государственного пожарного надзора.

За редактора Л. БЕЙЛИНА.

ХОККЕЙ

С ЭКРАНА ТЕЛЕВИЗОРА

29—30 ноября хоккеисты «Шахтера» играли первую игру на выезде в городе Кемерове с местной командой «Строитель» — аутсайдером зоны, не записавшей в свой актив еще ни одного очка. Как рассказал комментатор телевидения, состав «Строителя» выглядит намного слабее прошлогоднего, потому что ведущие игроки в этом сезоне не играют в команде. В основном здесь собралась молодежь.

Первую встречу «Шахтер» выиграл с разгромным счетом 15:2. Хорошо сыграли М. Константинов, забросивший в ворота «Строителя» четыре шайбы, Шмелев — три, А. Кузьмин и Э. Дьяков — по две.

Повторная встреча проходила в более упорной и интересной борьбе. Хозяева площадки открывают счет. Вскоре В. Первушкин, пройдя за воротами «Строителя», неожиданным броском сравнивает счет. Наши ребята заметно переигрывают, и хозяевам подолгу не удается вывести шайбу из своей зоны, но они упорно и настойчиво борются за шайбу, а завладев ею, частенько контратакуют и делают немало бросков по воротам «Шахтера». До конца первого периода соперники еще обмениваются голами, и на перерыв уходят со счетом 2:2.

Второй период явился решающим. А. Гончаров (дважды), А. Самойленко и Г. Шмелев забрасывают в ворота хозяев четыре шайбы, пропустив в свои только одну. В третьем периоде хозяева льда сокращают разрыв в счете, забросив еще одну шайбу, но большего им добиться не удается. «Шахтер» одерживает победу со счетом 6:4. А впереди у наших ребят трудные поединки в Омске и Челябинске. Пожелаем им успеха.

А. ОКОНЕЧНИКОВ.

КИНО

КИНОТЕАТР ИМЕНИ Н. ОСТРОВСКОГО

Новый широкоформатный художественный фильм **Крах.** 1—2 серии одновременно (12, 7). Новый художественный фильм **У богатой госпожи** (10, 3-10, 5-10, 10-05). Художественный фильм **Трембита** (9-15, 2-45). Художественный фильм **Бриллиантовая рука** (11-15, 1-15, 4-30, 6-15, 8). Зал хроники — хроникально-документальные фильмы **Машинка времени. Фильм, фильм, фильм** (2-30, 6-30). Художественный фильм — **Мертвый сезон.** 1—2 серии одновременно (4, 7-30).

КИНОТЕАТР «ЧАЙКА»

Мужья в командировке (12, 4, 6, 7-50, 9-50). **Новые приключения неуловимых** (10, 2-10).

ДРАМАТИЧЕСКИЙ ТЕАТР ИМЕНИ ЛЕНИНСКОГО КОМСОМОЛА

С легким паром! Начало спектакля в 19 часов 30 мин.

КИНОТЕАТР «ТЕМП»

В двенадцать часов приходит босс (12, 4-10, 6, 8, 10). **Жираф в окне** (10, 2).

КЛУБ ИМЕНИ КИРОВА

Тайна деревянных идолов (7, 9). **Язык животных** (3).

ШАХТОСТРОИТЕЛЬНОЕ УПРАВЛЕНИЕ № 1 треста «Прокопьевскшахтострой» проводит набор на курсы подземных стволовых, доставщиков - такелажников, поверхностных рукоятчиков-сигналистов (мужчин).

За время обучения выплачивается стипендия от 60 до 90 рублей.

Обращаться: ул. Коммунальная, 9, в отдел кадров ШСУ № 1.

АВТОМОБИЛЬНАЯ ШКОЛА проводит набор на курсы шоферов 3-го класса с отрывом от производства. Обучение бесплатное, стипендия 15 рублей в месяц. Срок обучения 5 месяцев. Начало занятий 15 декабря.

Адрес: Ясная Поляна, ул. Коксовая, 70.

МАСТЕРСКИЕ И ПРИЕМНЫЕ ПУНКТЫ ФАБРИКИ ИНДПОШИВА И РЕМОНТА ОДЕЖДЫ, находящиеся в комбинатах шахт и других предприятий, выполняют:

СРОЧНЫЙ РЕМОНТ:

мелкий — исполнение до 24 часов,

средний — исполнение до 4 дней.

ЭКСПРЕСС-РЕМОНТ

мелкий — исполнение до 4 часов, в присутствии заказчика,

средний — исполнение до 24 часов,

утюжка в присутствии заказчика,

художественная штопка и штыковка срочная в течение 24 часов.

Экспресс-ремонт производится в присутствии заказчика.

За срочное выполнение бытовых услуг взимается дополнительная плата — от стоимости работы 20 процентов.

ГОРКОМ ДОСААФ производит набор на курсы:

газоэлектросварщиков — срок обучения 6 месяцев;

трактористов - бульдозеристов — срок обучения 6 месяцев, занятия — с 15 декабря;

секретарей-машинисток — срок обучения 8 месяцев.

Адрес: Березовая Роща, ул. Интернациональная, 7. Автобус № 4. Телефон 13-15 или 7-23 по городу.

Рудничный райком КПСС, исполком райсовета, партийная, профсоюзная организации завода «Автоагрегат», коллектив Прокопьевской автобазы скорбят по поводу смерти директора завода «Автоагрегат», депутата райсовета

ВАЖЕНИНА Павла Васильевича

и выражают соболезнование семье и родственникам покойного.

НАШ АДРЕС: УЛ. ОКТЯБРЬСКАЯ, 11 «а». ТЕЛЕФОНЫ: редактора — 2-30, ответ. секретаря — 6-52, отделов редакции: партийной жизни — АТС, 4-53-59, промышленности — 10-17 и АТС, 4-41-98, культуры, быта и писем — 13-20, корректорской — 3-68, бухгалтерии — 7-63.

Прокопьевская городская типография облуправления по печати. Заказ 10038

Тираж 38887 ОП16129