ПРОЛЕТАРИИ ВСЕХ СТРАН, СОЕДИНЯЙТЕСЬ!

ШАХТЕРСКАЯ ПРАВДА

ОРГАН ПРОКОПЬЕВСКОГО ГОРКОМА КПСС И ГОРОДСКОГО СОВЕТА ДЕПУТАТОВ ТРУДЯЩИХСЯ

№ 234 (10291) ● ВТОРНИК, 25 НОЯБРЯ 1969 ГОДА. ● ГОД ИЗД. 40-Й ● ЦЕНА 2 КОП.

Трудовой пульс города

ЗА РУБЕЖИ ЧЕТЫРЕХ ЛЕТ

Если работать обычными размеренными темпами, ,что и предусматривается плановыми заданиями, то сегодня 25 ноября. Но передовые шахты треста «Прокопьевскуголь» живут по своему календарю: они уже выполнили программу угледобычи первых четырех лет пятилетки и сейчас выдают на-гора уголь в счет января, а то и февраля будущего года.

Именно так работают, например, горняки шахты № 8. Их дополнительный счет с начала пятилетки превысил 186 тысяч тонн угля. Следовательно, на трудовом календаре горняков «восьмерки» уже февраль. Этот успех — результат внедрения высокопроизводительных систем разработки угольных пластов взамен малоэффективных, в частности, щитовых перекрытий вместо лав. В нынешнем году лавные системы обеспечивают лишь около 10 процентов угледобычи. Все остальное топливо идет из-под щитов различных конструкций.

Горняки «Зиминки 3—4» опережают программу угледобычи пятилетки более чем на 147 тысяч тонн. Наиболее мощные угольные потоки здесь обеспечивают четвертый и десятый участки, где начальниками Михаил Иванович Пяченкин и Геннадий Петрович Абеляшев.

А. КРАВЧЕНКО.

КОМСОМОЛЬСКИЕ КОНФЕРЕНЦИИ

22 ноября во Дворце культуры имени Артема состоялась отчетно-выборная комсомольская конференция Центрального района.

На конференции были заслушаны отчетные доклады первого секретаря райкома ВЛКСМ **И. Гальченко**, начальника штаба «Комсомольского прожектора» **С. Гурочкина**, председателя ревизионной комиссии **В. Богатова**.

В обсуждении докладов приняли участие делегаты **С. Кожемякин** — секретарь комитета ВЛКСМ шахты «Коксовая-1», **А. Степанов** — инженер завода «Электромашина», **Г. Латников** — токарь ГПЗ № 14, **В. Кучерявенко** — председатель районного комитета физкультуры и спорта, **З. Силина** — завуч по воспитательной работе школы № 71, **В. Могей** — ученица школы № 16 и другие.

На конференции выступили секретарь горкома КПСС **Д. И. Никоноров** и инструктор обкома ВЛКСМ **А. Перегудов**.

Избраны новые составы пленума райкома ВЛКСМ, ревизионной комиссии и делегаты на городскую отчетно-выборную конференцию.

На первом организационном пленуме избран новый состав бюро райкома ВЛКСМ. В него вошли: **И. Гальченко, А. Яворских, В. Дергунова, С. Кожемякин, Г. Пархоменко, М. Ткачев, Г. Денисова, В. Дергачев, А. Аксенов.**

Первым секретарем райкома ВЛКСМ избран **И. Гальченко**, вторым — **А. Яворских**. Пленум утвердил внештатными секретарями райкома ВЛКСМ **С. Кожемякина** и **А. Аксенова**; зав. отделами райкома ВЛКСМ: организационным—**С. Гурочкина**, школьным — **В. Дергунову**, общим — **О. Сердцеву**.

На заседании ревизионной комиссии председателем ее избран **В. Гаранюшкин**.

В клубе шахты имени Дзержинского в тот же день на отчетно-выборную конференцию собрались делегаты от комсомола Зенковского района.

С отчетными докладами здесь выступили **В. Скроботов** — первый секретарь райкома ВЛКСМ, **Г. Новокрещенов** — начальник штаба «Комсомольского прожектора», **А. Кутузова** — председатель ревизионной комиссии.

В обсуждении докладов приняли участие **Ю. Дунаев, Ю. Лугинин**—бригадиры комсомольско - молодежных коллективов, **Ю. Трофименко, А. Сарнов, С. Белокопытов**—секретари комитетов ВЛКСМ, **Л. Дудкина** — ученица школы № 18 и другие.

На конференции выступили первый секретарь Зенковского райкома КПСС **В. И. Бутрим** и зам. зав. отделом обкома ВЛКСМ **В. Перфильев**.

Участники конференции избрали новые составы пленума райкома ВЛКСМ, ревизионной комиссии и делегатов на городскую отчетно-выборную конференцию.

На состоявшемся пленуме избрано бюро райкома комсомола в составе: **В. Скроботова, З. Мамонтовой, Ю. Трофименко, С. Белокопытова, Г. Новокрещенова, В. Гончарова, Н. Дегтярева, С. Шипиловой.**

Секретарями райкома ВЛКСМ избраны: первым — **В. Скроботов**, вторым — **С. Шипилова**.

На пленуме утверждены внештатным секретарем райкома ВЛКСМ **В. Гончаров**, начальником штаба «КП» **Г. Новокрещенов**; заведующие отделами райкома ВЛКСМ: организационным — **Е. Богатов**, школьным — **З. Мамонтова**, общим — **Л. Файзрахманова.**

Как дела, шофер?

Едва только забрезжит рассвет над городом, из ворот Прокопьевской автобазы одна за другой выезжают машины и растекаются в разных направлениях. Впереди у них большой трудовой день.

Для шофера неоднократно повторяются определенные этапы — погрузка бегущая лента шоссе, разгрузка. И опять все сначала. Что и говорить нелегок его труд, особенно в осеннюю непогоду и зимнюю стужу, когда и дороги хуже и с мотором труднее справиться. Целый день и нервы и зрение в напряжении. Да и сама машина требует постоянного внимания: малейшая неисправность должна быть устранена вовремя, иначе она может послужить причиной длительного ремонта.

И при всем этом многие шоферы Прокопьевской автобазы успевают сделать за смену гораздо большее число рейсов, чем указано в плане - задании, обеспечивая дополнительные грузоперевозки. Именно так, например, работают водители центрального гаража. К 11 ноября ими перевезено с начала года 174750 тысяч тонн различных грузов. Значит, выполнен двенадцатимесячный план.

Автоколонна борется за звание коллектива коммунистического труда и намерена добиться этого звания к юбилею вождя.

В гараже свыше 80 человек. В основном это опытные, высококвалифицированные технически грамотные люди. Круг их обязанностей и забот не ограничивается сугубо шоферским делом. Чувство ответственности за свою работу заставляет их заботиться о многом: росте производительности труда, снижении себестоимости грузоперевозок, экономии горючего, совершенствовании техники. Пример в этом показывают водители А. Попов, Д. Козлов П. Ситников. Так, за последние два месяца Д. Козлов сэкономил 265, а П. Ситников—282 литра горючего.

Ценные предложения вносят рационализаторы гаража. Это в первую очередь старший механик Б. В. Бумагин, начальник гаража П. Н. Леонов, водитель А. М. Патрушев. Например, А. М. Патрушев усовершенствовал систему подачи горючего. В результате годовой экономический эффект — 685 рублей.

Следует отметить, что за последний год в гараже не было ни одного случая нарушений трудовой дисциплины или аварий. Разумеется, этому способствует воспитательная работа, проводимая партийной и профсоюзной организациями. Еженедельно проводятся производственные собрания, на которых обсуждаются недостатки в работе, аварии, которые случились в других автобазах города, с тем, чтобы предупредить их у себя.

В отличном состоянии содержится техника.

Мастерство шоферов, меры по улучшению условий труда — все это вместе взятое и позволяет коллективу центрального гаража добиваться высоких производственных показателей и три месяца подряд быть победителем соревнования среди других автоколонн автобазы.

Успешно обстоят дела и в первой автоколонне этой же базы. К 17 ноября она тоже выполнила годовой план. Теперь эти коллективы, взвесив свои резервы, определяют новые рубежи по достойной встрече ленинского юбилея.

О. ТУВАРДЖИЕВА.

Курс—техническое перевооружение

С ЗАБОТОЙ ОБ ОБЯЗАТЕЛЬСТВАХ

Состоялся пленум Прокопьевского городского правления научно - технического горного общества. С докладом «О ходе выполнения творческих обязательств инженерно - технической общественности по достойной встрече 100-летия со дня рождения В. И. Ленина» выступил председатель правления НТО — горного, главный инженер треста «Прокопьевскуголь» Ю. Н. Кулаков. Он отметил, что первичные организации НТГО вместе с коллективом трудящихся под руководством партийных организаций активно участвуют в выполнении творческих обязательств, принятых в честь ленинского юбилея. Так, из 157 пунктов обязательств к октябрю уже было выполнено много больше половины. В результате сэкономлено почти 350 тысяч рублей государственных средств.

Докладчика во многом дополнили представители секций НТО В. И. Лившиц, И. П. Сумин, Г. А. Ходосевич, Н. И. Горбатюк, Е. И. Редько и другие участники пленума. Они говорили, что члены НТО—горного в эти дни направляют свои усилия на успешное решение задач, поставленных перед угольщиками страны ЦК КПСС и Советом Министров СССР: в ближайшие годы в 1,5—1,7 раза увеличить производительность труда горняков, что возможно только на основе технического прогресса в угольной промышленности. На шахтах Прокопьевска проводятся экспериментальные и промышленные испытания новой техники, которую предполагается внедрить в очистных и подготовительных забоях. Например, на шахте № 5—6 прошли испытания комплекса «АГС» и монтажно-выемочного агрегата, на «Манеихе» — агрегата «АГП». Большая работа по внедрению твердеющей закладки и выемки угля узкозахватным комбайном «УКР-1» проводится на «Коксовой-1». Кроме того, на шахтах № 5—6, «Зиминка - Капитальная», «Зиминка 3—4» и «Коксовая-1» внедряются проходческие комбайны, совершенствуются системы угледобычи. На «Зиминке 3—4», например, внедряется Г-образный щит, который обеспечивает определенный экономический эффект и создает для шахтеров более безопасные условия труда. Арочный щит «на лыжах» получил прописку на «Манеихе».

О работе электромеханической секции городского правления рассказал В. И. Лившиц. Освоение гидравлической закладки, автоматизация под'емных установок — вот основные направления ее деятельности. Кроме того, секций через городское правление НТО организуются командировки в Донбасс, Подмосковье, где прокопчане изучают передовой опыт ремонта шахтного оборудования и работу подземного транспорта.

Участники пленума приняли постановление, направленное на безусловное выполнение всех пунктов обязательств, принятых в честь ленинского юбилея. Решено создать творческие бригады, ежемесячно на заседаниях советов НТГО рассматривать ход выполнения творческих обязательств, усилить организационную работу по выполнению тематических планов и вовлечению ИТР и новаторов производства в члены НТГО.

М. МАКШАНЦЕВ,
ученый секретарь Прокопьевского городского правления НТО—горного.

УКАЗ
ПРЕЗИДИУМА ВЕРХОВНОГО СОВЕТА РСФСР

О СОЗЫВЕ ВЕРХОВНОГО СОВЕТА РСФСР

Президиум Верховного Совета РСФСР постановляет:

созвать шестую сессию Верховного Совета Российской Советской Федеративной Социалистической Республики седьмого созыва 23 декабря 1969 года в гор. Москве.

Председатель Президиума Верховного Совета РСФСР
М. ЯСНОВ.
Секретарь Президиума Верховного Совета РСФСР
Х. НЕШКОВ.

Москва, 21 ноября 1969 года.

Навстречу третьему Всесоюзному съезду колхозников

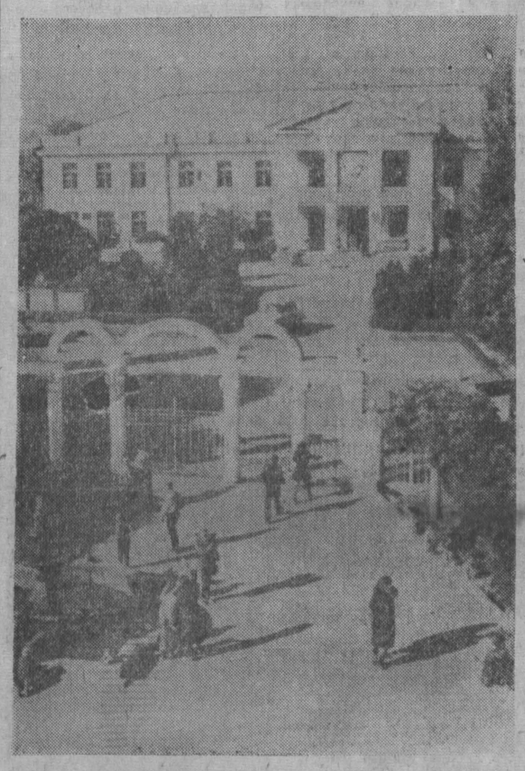

МОЛДАВСКОМУ КОЛХОЗУ — 40 ЛЕТ

● На левом берегу Днестра раскинулось большое молдавское село Чобручи — центральная усадьба колхоза имени Ленина, который в ноябре отмечает свой сорокалетний юбилей. Одно из богатейших в Молдавии хозяйств — живое воплощение заветов В. И. Ленина, его идей социалистического преобразования деревни, жизни крестьян.

Свыше 7500 гектаров плодородных земель отданы колхозу на вечное пользование. Две с лишним тысячи гектаров из них занимают сады и виноградники. Для обработки таких больших площадей колхоз имеет 160 тракторов и автомобилей, 22 комбайна, 260 электромоторов, много дождевальных установок и других машин.

Мощные насосные станции государственной оросительной системы подают днестровскую воду в сады, на виноградники и поля. Орошаемое земледелие гарантирует высокие урожаи зерновых культур, фруктов, овощей и винограда. От реализации продукции, значительная часть которой перерабатывается в местном филиале консервного завода, колхоз в этом году получит более 5 миллионов рублей дохода.

С каждым годом краше становится село, растет благосостояние колхозников, повышаются их духовные запросы. В домах — радио, телевизоры. Сельский книжный магазин продает различной литературы на 25 тысяч рублей в год. В быт колхозников прочно входят газовые плиты, стиральные машины, холодильники, пылесосы. Многие семьи имеют свои легковые автомобили, мотоциклы.

За успехи в развитии сельскохозяйственного производства более пятидесяти колхозников награждены орденами и медалями Союза ССР. Колхоз неоднократно являлся участником ВДНХ СССР и имеет несколько золотых и серебряных медалей.

НА СНИМКЕ: центральная часть села Чобручи.

Фото Е. Драйшнера. Фотохроника ТАСС.

● На Одесской станции Государственного союзного научно-исследовательского тракторного института при испытании несущей системы трактора Т-150 применяются новые методы, позволившие значительно сократить сроки испытания. В динамометрической лаборатории установлены точные приборы, определяющие различные параметры узлов машины.

НА СНИМКЕ: полигонные испытания несущей системы трактора Т-150.

Фото И. Павленко. Фотохроника ТАСС.

В ПАРТИЙНЫХ ОРГАНИЗАЦИЯХ

ВСЕМ НАМ ПРИМЕРОМ

Стенд с барельефом ордена Ленина и надписью, напоминающей о том, что он на груди лишь у самых достойных, красочно оформлен. Чем-то этот стенд напоминает знамя. И как здорово, что в центре этого импровизированного знамени портреты тех, чью грудь украшает высокая правительственная награда.

Стенд с фотографиями кавалеров первого ордена страны выставлен в Зенковском райкоме партии в вестибюле на таком месте, где каждый его заметит. И каждый, кто бы он ни был—убеленный ли сединами старец или юноша, вопрошающий, делать жизнь с кого, — не пройдет мимо. Остановится. Постоит с минуту в раздумье или перекинется словом с товарищем, конечно же, не по пустячному делу—такое просто немыслимо.

Всмотритесь в фотографии. Запомните имена. О многих из них уже рассказала наша газета. Например, о кавалере трех орденов Ленина Герое Социалистического Труда знатном горняке Шейхе Зайнутдинове, делегате VIII с'езда Советов, принимавшего первую Конституцию СССР. И о А. И. Касьянове, у которого - картстаж около полувека. Несмотря на годы, Аверьян Иванович по-прежнему всего себя отдает общественной работе, и про него хоть каждый день пиши новые истории.

Это, так сказать, представители первого поколения. И так же, как когда-то передали они эстафету отцам нашим, так и сегодня принимают ее наши сверстники — тоже кавалеры ордена Ленина Александр Яковлевич Гальченко и Георгий Викторович Лобачев —оба почетные шахтеры.

На стенде этом прослеживается взаимосвязь поколений, их верность коммунистическим идеалам. И об этом рассказываем мы, собирая людей для того, чтобы поведать о времени и о тех, кто по-революционному беззаветно ему служили и служат. Интересным получается этот рассказ — разные биографии, разные дороги, но все непременно под алым знаменем и с очень похожим выводом: активный общественник. Тут уж никакой возраст не в состоянии внести коррективы: сердце бойца не замедляет свой бег.

Впервые мы услышали эти рассказы несколько месяцев назад, когда всех кавалеров ордена Ленина собрали в райкоме за «круглым столом», услышали и не устаем повторять. Если захотите послушать — приходите.

Л. ОБЛИВАНЦЕВА,
зав. отделом пропаганды и агитации Зенковского райкома КПСС.

УЧАТСЯ СЕКРЕТАРИ ПАРТОРГАНИЗАЦИЙ УЧЕБНЫХ ЗАВЕДЕНИЙ

На днях Центральный райком КПСС собрал в 8-й школе секретарей парторганизаций учебных заведений района на очередной семинар. Тема его — «Руководство партийной организации преподаванием общественных дисциплин». С краткой информацией, об'ясняющей постановку дела и систему работы по этому вопросу, выступила секретарь парторганизации школы № 8 А. В. Санжанова. Участники семинара побывали на открытых уроках истории, географии, обществоведения и литературы, на теоретической конференции учащихся по работе В. И. Ленина «Задачи союзов молодежи».

— ЗА РУБЕЖОМ — ЗА РУБЕЖОМ — ЗА РУБЕЖОМ — ЗА РУБЕЖОМ — ЗА РУБЕЖОМ — ЗА РУБЕЖОМ —

О Ленине, о революции

За годы, минувшие после победы народной революции, расцвела, стала подлинно массовой национальная культура Монголии. Культурно - просветительные учреждения, школы, библиотеки действуют во всех уголках страны. Значительных успехов добились социалистическое искусство и литература. Художники и композиторы, писатели и артисты готовят сейчас достойные подарки к знаменательным датам: 100-летию со дня рождения В. И. Ленина и 50-летию монгольской народной революции.

С большим под'емом работает коллектив «Монголкино» над созданием историко - революционного фильма по популярному роману «Прозрачный Тамир» Ч. Лодойдамбы. Этот первый двухсерийный широкоформатный фильм национальной студии посвящен борьбе аратов за независимость и свободу, воскрешает страницы монгольской революции.

О мужественной дочери монгольского народа — девушке Бор, погибшей в неравной схватке от рук контрреволюционеров, рассказывает кинолента «Эхо в степи» по повести известного писателя Л. Вангана. Ведутся также с'емки кинофильма «Глоток воды» (автор сценария С. Удвал). Это рассказ о героизме и боевом содружестве советских и монгольских воинов, отстаивавших неприкосновенность монгольских границ от японских империалистов на Халхин-Голе, о верности советского народа своему интернациональному долгу.

Над произведениями о В. И. Ленине, о Сухэ-Баторе, о нерушимой советско-монгольской дружбе работают художники, скульпторы, мастера прикладного искусства. Среди их новых работ следует отметить полотна «Ленин — вечен» Ч. Одона, «50 героических лет» Д. Амгалана, «В. И. Ленин — вождь и друг монголов» Б. Доржсурэна, картину Б. Гомбосурэна о Сухэ-Баторе, скульптуры «Вечная дружба» Чоймбала, «Незабываемая встреча» Л. Махбала и другие.

Под девизом достойной встречи этих славных юбилеев проходят в стране конкурсы за лучший клуб, красный уголок, Дом культуры.

(ТАСС).

НАВСТРЕЧУ ЮБИЛЕЮ

СОФИЯ. Исполнительное бюро Международного Комитета болгаро-советской дружбы утвердило план мероприятий, которые будут проводиться по всей стране в ознаменование 100-летия со дня рождения В. И. Ленина. Значительное место в программе подготовки к знаменательной дате отводится организации юбилейных научных сессий и конференций. Готовится Национальная художественная выставка, посвященная вождю революции. С 23 марта по 22 апреля 1970 года в стране будет проведен юбилейный месячник болгаро-советской дружбы.

(ТАСС).

Крепнет братская дружба

ХАНОЙ. Газета «Нян Зан» опубликовала статью в связи с завершением дружественного визита в Советский Союз делегации Национального фронта освобождения Южного Вьетнама и Временного революционного правительства Республики Южный Вьетнам во главе с Нгуен Хыу Тхо. В статье подчеркивается, что «дружеские братские отношения и боевая солидарность между Южным Вьетнамом и Советским Союзом все более укрепляется и развивается, что все более возрастает поддержка Советским Союзом справедливого дела южновьетнамского народа.

(ТАСС).

Чили: обстановка нормальная

САНТЬЯГО. Министр внутренних дел Чили Патрисио Рохас заявил, что введение правительством чрезвычайного положения в провинции Сантьяго — мера превентивная и направлена против тех, кто стремится создать в стране обстановку, благоприятную для совершения государственного переворота.

В Чили царит нормальная обстановка. Как обычно, работают все предприятия, учреждения, торговая сеть, ведут передачи радио и телевидение, выходят все газеты.

(ТАСС).

РОСТ ЦЕН В АНГЛИИ

ЛОНДОН. В Англии продолжается неуклонный рост цен. Как сообщает министерство сельского хозяйства, рыболовства и продовольствия, в нынешнем году повысились цены на многие продукты питания.

Значительную роль в росте дороговизны в последний месяц сыграло повышение на 10 процентов цены на уголь. В результате этого увеличилась плата не только за отопление, но и за электричество. (ТАСС).

ДОРОГИЕ НАШИ ЧИТАТЕЛИ!

Заканчивается подписка на газеты и журналы на 1970 год

Приглашаем вас своевременно оформить подписку на городскую газету „ШАХТЕРСКАЯ ПРАВДА“

Подписная цена на год—5 руб. 16 коп., на три месяца—1 руб. 29 коп.

Напоминаем вам, что годовая подписка позволит избежать перерыва в получении газеты.

По Ленинскому декрету

Боевой наказ сибирякам

«...Совет Народных Комиссаров во имя доведения до победного конца тяжкой борьбы трудящихся с их вековечными эксплуататорами и угнетателями постановляет в порядке боевого приказа:

1. Обязать крестьянство Сибири немедленно приступить к обмолоту и сдаче всех свободных излишков хлеба урожая прошлых лет с доставлением их на станции железных дорог и пароходные пристани.

Председатель Совета Народных Комиссаров **В. УЛЬЯНОВ (ЛЕНИН).**

Управляющий делами Совета Народных Комиссаров **В. БОНЧ - БРУЕВИЧ.**

Секретарь Совета Народных Комиссаров **Л. ФОТИЕВА».**

(из Декрета Совнаркома РСФСР от 20 июля 1920 года).

ВЕСНА 1920 ГОДА. Тревожное, героическое, холодное и голодное время. Рабочие и крестьяне Советской республики, не выпуская из рук винтовки, восстанавливают разрушенное войной народное хозяйство. Их дела и думы связаны с Коммунистической партией, с Владимиром Ильичем Лениным, 50-летие которого тогда отмечала наша страна. Выражая горячую любовь к родному Ильичу, трудящиеся, несмотря на невероятные трудности, изыскивали всяческие возможности для увеличения производства продукции, направляли в Москву—в адрес Ленина — поезда с продовольствием и топливом.

Продовольственный вопрос в то время был одним из самых трудных. **«Решить задачу снабжения населения хлебом,** — писал В. И. Ленин, — **в громадной стране с худыми средствами сообщения, с разъединенным крестьянством было неимоверно трудно, и эта задача больше всего причинила нам хлопот».**

Одним из решающих участков продовольственного фронта была Сибирь, излишки хлеба в которой исчислялись примерно в 100 миллионов пудов. В 1920 году Сибирь должна была дать более четверти всего необходимого стране продовольствия. Не проходило дня, чтоб Сибревком не получал напоминания Центрального Комитета партии, Советского правительства и лично В. И. Ленина о незамедлительной отправке хлеба в центр, в голодающие губернии.

Сегодня в нашей газете публикуется лишь небольшая часть многочисленных документов, которые рассказывают о руководящей роли В. И. Ленина в выполнении сибиряками боевого задания Коммунистической партии и правительства — участии в решении продовольственной проблемы.

1 июня 1920 года В. И. Ленин подписал постановление Совнаркома о посылке продотрядов и переводе некоторых фабрик в Сибирь. В постановлении говорилось: **«Признать необходимым посылку в Сибирь продотрядов до 3 тысяч человек для содействия в обмолоте старых запасов хлеба, для из'ятия излишков нового хлеба, а также для сдачи всякого сырья».**

Рабочие продовольственных отрядов сыграли важную роль в борьбе за хлеб, которая была, по выражению В. И. Ленина, борьбой за социализм. Только в Томскую губернию (в ее состав входил и Кузбасс) было направлено из центра Советской России 35 продотрядов общей численностью в 1018 человек и 50 обмолоточных отрядов в составе 2065 человек. Кроме того, проводилась большая работа по формированию местных продотрядов.

Отмечая активную деятельность рабочих продотрядов, Сибирское военно - продовольственное бюро сообщало, что они с честью справились с возложенными на них задачами. Работа многих была отмечена. Их имена заносили на Красную доску почета и в список героев труда.

Помощь рабочего класса трудовому крестьянству была многообразной и значительной. Летом 1920 года в Сибири с большим под'емом прошла «Неделя помощи крестьянству», в ряде районов она проводилась в период уборки урожая. По неполным данным, в Сибири в «Неделе крестьянина» участвовало около 22,5 тысячи человек, а проделанная ими работа была оценена в 12 миллионов рублей. Уборочные отряды вели большую политическую и культурную пропаганду среди крестьян, организовывали партийные и комсомольские ячейки, проводили собрания и митинги. Все это укрепляло союз рабочего класса и трудового крестьянства.

Ленинский декрет об из'ятии хлебных излишков в Сибири от 20 июля 1920 года призывал сибирское крестьянство оказать помощь голодающим трудящимся центральных губерний и обязывал органы Советской власти в деревне привлечь все население к обмолоту и сдаче хлеба. Декрет предусматривал увеличение числа рабочих продотрядов, создание уборочных дружин и продовольственного автотранспорта. В распоряжение продовольственных органов Сибири поступало более 20 молотилок, сельскохозяйственных машин и т. д.

В своих телеграммах в Сибирь Владимир Ильич «в порядке боевого приказа» требовал широко развернуть заготовки продовольствия, указывал на необходимость строжайшей экономии хлеба в Сибири и регулярной отправки его в центр страны. Так, в телеграмме продовольственному комиссару Сибири 25 августа 1920 года В. И. Ленин писал: **«В целях обеспечения Красной Армии и трудового населения рабочих центров республики мясом и салом предлагаю принять действенные, революционные меры к усиленному проведению заготовки этих продуктов... Рабоче - крестьянское правительство считает это задание революционно - боевым и потому безусловно обязательным.** Предсовнаркома **ЛЕНИН».**

Выполняя указания В. И. Ленина, Сиббюро ЦК партии и Сибревком приняли чрезвычайные меры к подвозу зерна от глубинных ссыпных пунктов. Строго ограничили нормы потребления в Сибири, организовали борьбу с мешочничеством и спекуляцией. При Сибревкоме был образован Сибирский продовольственный комитет, на местах — губернские и уездные продкомы. Заготовки продовольствия проводились при бешеном сопротивлении кулаков и белых банд. Однако Советская власть при содействии трудового населения отбила наскоки классовых врагов. Решающую роль в разгроме белокулацких банд сыграли отряды ЧОН, состоящие из коммунистов и комсомольцев.

Основная масса сибирского крестьянства сдавала хлеб добровольно. Характеризуя отношение крестьянства Кузбасса к продразверстке, Томский губсоюз отмечал, что **«население Кузнецкого и Щегловского уездов выполняет разверстку полностью, с ясным сознанием серьезности переживаемого момента и лежащих на нем по отношению к государству обязанностей».**

30 октября 1920 года губернская газета «Знамя революции» в передовой статье рассказала о подвиге крестьян Кузбасса, подчеркнув, что они **«отныне пример для всех уездов Томской губернии, как и для всех крестьян Сибири».** В целом трудящиеся Сибири в 1920 году сумели собрать около 70 миллионов пудов хлеба, жизненно важного для страны Советов.

В 1921 году продовольственное положение Советской Республики оставалось тяжелым и напряженным. 13 июня 1921 года в адрес Сиббюро РКП(б) и Сибревкома поступила телеграмма, в которой подчеркивалось: «ЦК предлагает в порядке боевого приказа героическим напряжением сил всех без исключения партийных, советских органов Сибири под ответственность Сиббюро и лично предсибревкома Смирнова, зампредсибревкома Калмановича обеспечить регулярную и полную отгрузку минимум по 100 вагонов хлеба центру ежедневно. Задание должно исполняться безоговорочно, получение твердой гарантии фактического исполнения сообщите немедленно ЦК, копия Ленину, копия Наркомпродраспределения. Предсовнаркома **ЛЕНИН.** Секретарь ЦК».

В. И. Ленин требовал развертывать хлебные заготовки путем товарообмена, не отменяя в то же время продразверстки. В телеграмме Сибревкому и Сибпродкому от 6 июля 1921 года он категорически подчеркивал недопустимость снижения суточной погрузки хлеба центру.

Принимая срочные меры по заготовке продовольствия, Сиббюро ЦК партии и Сибревком уделили особое внимание укреплению продовольственного аппарата. Решением Сиббюро ЦК, принятым в августе 1921 года, на продовольственную работу было мобилизовано более 2200 коммунистов и передовых рабочих. Осенью 1921 года на местах прошли дополнительные мобилизации, сроки намеченных с'ездов и конференций были перенесены, а их делегаты посланы в деревню.

В результате мер, принятых партийными и советскими органами, интенсивность хлебозаготовок возросла. К апрелю 1922 года сбор продналога закончился. Ограничив собственные потребности, Сибирь дала почти третью часть всего продовольствия, заготовленного в стране. Большинство сибирских губерний, в том числе сельские районы Кузбасса, успешно выполнили плановое задание.

За выполнение продналога и самоотверженную помощь голодающим Поволжья ВЦИК специальным постановлением от 16 марта 1922 года вынес благодарность трудящимся Сибири. Благодарность сибирякам прислал также ЦИК Татарской республики.

Так рабочие и крестьяне Сибири выполняли боевой приказ своего вождя и учителя Владимира Ильича Ленина.

Н. ТАСКАЕВ,
кандидат исторических наук.

Возвращаясь к напечатанному

ЕСЛИ ГОВОРИТЬ НАЧИСТОТУ

В середине октября на страницах «Шахтерской правды» была опубликована заметка нашего постоянного корреспондента А. Сарнова «Дело за строителями» под рубрикой «Как вы готовитесь к зиме», в которой подробно рассказывалось о том, что ничему не научила строителей ШСУ № 2 углестроительного треста № 1 прошедшая зима и, несмотря на неоднократные просьбы руководителей шахты «Маганак», оборудование районной котельной по улице Проездной так и не завершено.

«А недоделок много,—писал А. Сарнов, — подготовить к сдаче эстакаду углеподачи, завершить разделку люков, бетонирование полов, сделать химводоподготовку».

Кажется, все ясно и строителям: пока еще окончательно не упущено время, как говорится, и карты в руки. Но бумага, за подписями начальника ШСУ № 2 тов. Любомирова, секретаря парторганизации тов. Ямщикова, председателя постройкома профсоюза тов. Лукашева заставила размышлять.

«Факты, описанные в статье тов. Сарнова, не отражают действительности,—безапелляционно заявили руководители. — Котельная в поселке Маганак эксплуатируется шахтой в течение года, причем, в процессе эксплуатации выявилась недостаточность мощности котельной, так как она проектировалась без учета потребности растущего поселка.

Еще в сентябре прошлого года районная котельная была передана шахте «Маганак». За прошедший отопительный сезон в котельной выведено из строя некоторое оборудование —насосы, вентилятор, электропусковая аппаратура, — которое до сего времени не восстановлено. Котельная не укомплектована кадрами.

21 октября представители треста «Кировуголь», шахты «Маганак», жилищно - коммунальной конторы № 4 проверили состояние котельной, предложили выполнить ряд работ и шахте, и ШСУ.

Котельную шахта должна была затопить 24 октября».

Этот ответ в редакцию не поставил все точки над и. Поэтому пришлось побывать на месте.

И что же оказалось. Действительно, комиссия в октябре пыталась дважды принять котельную, но из-за недоделок сроки ее пуска откладывались. Сибирская зима заявляла о себе все откровеннее, жителям нужно было тепло, и 23 октября шахта вынуждена была затопить котельную.

— Сейчас работать можно, — об'ясняет главный механик шахты Роман Алексеевич Зырин.—А вот в прошлую зиму пришлось всем туго. Во-первых, получили мы котельную с недоделками (опять же отопительный сезон торопил), не были готовы ни химводоочистка, ни золоудаление. Правда, прекрасно, точно по проекту, была выполнена эстакада углеподачи. Вдоль стены в котельной напротив каждого котла устроены карманы емкостью в три тонны. Загружать уголь в эти карманы должен автопогрузчик, которого на базах треста нет. Выходило по проекту очень красиво, а для работы неудобно. Пришлось все переделывать. Карманы заменили люками, куда теперь загружается 60 тонн угля. В таком виде эстакада была удобна и практична для работы. Но это сделано строителями весной нынешнего года.

А зима, как все помнят, выдалась на редкость серьезной. С первыми же настоящими морозами вышли из строя котлы один за другим—все шесть чугунных. Они не были рассчитаны на суровые сибирские зимы, да и механизация отсутствовала: зола и уголь подавались вручную. О каком тепле в квартирах могла идти речь, если в самой котельной была нулевая температура.

И посыпались жалобы от жильцов во все инстанции, да и как не жаловаться—ведь котельная отапливает 10 домов: шесть 40-квартирных и четыре 80-квартирных, и везде холодно. А в одном из них, в доме № 50 по улице Проездной, батареи перемерзли. Работников жилищно - коммунальной конторы № 4 мучает вопрос: где добыть эти батареи — их нужно 20 штук по 8 секций каждая, чтобы этой зимой люди могли жить в тепле.

— В котельной сейчас можно задать любую температуру, — вступает в разговор механик жилищно - коммунального отдела шахты тов. Устюгов.— На полную мощность работают четыре котла, и этого достаточно, чтобы поддерживать в квартирах новоселов нужную температуру. Люди довольны, и нам хорошо работать. В запасе на аварийный случай еще два котла.

С углеподачей вопрос решен полностью, а вот с золоудалением сложнее. Пришлось отказаться от системы мокрого золоудаления, которую предложили строители. Неудобна она очень. Думаем установить вдоль котлов конвейер, по которому легко вывозить золу в бункер, а затем грузить на машины. По такому принципу работают групповая котельная на улице Проездной и котельная, отапливающая столовую. Эта система удобна и оправдывает все затраты. И еще претензия к строителям — ждем окончания работ системы химводоподготовки.

Из дальнейшей беседы выясняю, что котельная укомплектована кочегарами, их здесь восемь, есть дежурный слесарь, но при необходимости все семь слесарей ЖКК приходят на помощь.

По всему видно, что немало пришлось потрудиться над переустройством котельной и строителям, и шахте, чтобы сейчас можно было уверенно сказать: жители многоэтажных домов в поселке Маганак мерзнуть зимой не будут.

Почему же все-таки получаются такие казусы: строители закончили работы, а на поверку оказывается, что это не то, что нужно. Начинаются переделки, тратятся огромные средства. В чем причина?

Видимо, в том, что заказчик, в данном случае трест «Кировуголь», недостаточно серьезно подошел к выбору проекта котельной. Строители, в свою очередь, бездумно выполнили его, а когда определился хозяин — шахта «Маганак», в ведение которой ее передали, то обнаружились дефекты.

Видимо, как-то по-другому нужно подходить к выбору проекта и обсуждать его обязательно в присутствии тех, кому будут переданы новостройки.

З. МИЛЕНИНА.

По секрету. **Фото А. ПЕТРУШЕНКО.**

СМОТР ДРАМКОЛЛЕКТИВОВ

«Дорогой Ленина» — под таким девизом пройдет с 6 по 16 декабря областная театральная декада в Кемерове. В связи с этим в Прокопьевске состоялся городской смотр самодеятельных драматических коллективов. Его провел горком профсоюза угольщиков в минувшее воскресенье.

Свои работы представили на смотр четыре коллектива.

Интересным по форме, живым, актуальным по своей тематике — проблемы воспитания молодежи — было выступление самодеятельных артистов Дворца культуры имени Артема. Он показал спектакль-диспут «Зачем ты живешь?» в постановке директора Дворца Б. П. Барковского. Композиция составлена по произведениям советских авторов. В нее вошли также стихи постановщика.

Эта работа получила наивысшую оценку жюри городского смотра и будет представлена на областную театральную декаду.

Хорошую актерскую игру отметило жюри смотра в драматическом коллективе ДК имени Горького, который представил на его суд одноактную пьесу Л. Синельникова «Назови ее Леной» в постановке И. Расторгуева.

Во Дворце культуры имени Маяковского нет штатного руководителя драматического коллектива. Однако этот Дворец принял участие в городском смотре. Руководитель-общественник Виктор Синельников подготовил одноактную пьесу Л. Карасева «Любовь к человеку». Постановщик сумел заразить своей любовью к театральному искусству каждого участника спектакля. Жюри отметило, что работали они с энтузиазмом.

Среди участников смотра был также драматический коллектив ДК шахты «Красногорская», который показал романтическую балладу «Сверстники грозы» (Цезарь Солодарь) в постановке П. Тарасенко.

А. ПОПОВА,
методист отдела культуры горкома профсоюза угольщиков.

Обновляются вещи

Очень часто надоевшее нам платье, вышедшее из моды, или потерявшую вид кофточку мы выбрасываем в узел ненужных вещей.

А вот работники ателье «Березка» на Ясной поляне, «Татьяна», ателье на Тыргане, в микрорайоне, и на вокзале смогут вам помочь реставрировать вещь, сделать ее красивой.

Из немодного платья можно сделать сарафан, юбку, детский костюмчик, жилет. В ателье вам предложат ткань различных сортов, а квалифицированные закройщики и мастера помогут подобрать нужное сочетание цветов, чтобы скомбинировать платье.

К услугам заказчиков—вышивка, отделка строчкой. Здесь же можно перелицевать платье и кофточку, из широкого сделать узкое, узкое расширить. Все эти операции продлят срок носки вещей.

Г. ПРИДАТЧЕНКО,
инженер производственного отдела.

У нас в городе

Отчет народного судьи

Перед рабочими и служащими шахты «Северный Маганак» на днях выступил с отчетом народный судья Центрального района Н. И. Лившиц. Он рассказал о проделанной судом работе, профилактике преступности среди несовершеннолетних, о причинах возникновения гражданских, бракоразводных и других дел и о мерах по предупреждению всякого рода нарушений социалистического правопорядка.

В. НАУМОВА.

За редактора Л. БЕЙЛИНА.

ТЕЛЕВИДЕНИЕ

ВТОРНИК, 25 ноября

14.00 Программа, посвященная III Всесоюзному с'езду колхозников.

КУЗБАСС

19.00 Программа передач. 19.05 Теленовости. 19.20 Киножурнал. 19.30 «Партийная новь». Тележурнал для партийных работников и активистов. 20.15 «Легендарный комбриг». Документальный фильм. 20.25 «Русский вопрос». Спектакль Омского областного драматического театра.

СРЕДА, 26 ноября
КУЗБАСС

19.00 Программа передач. 19.05 «Три веселых краски». Спектакль областного театра кукол им. А. Гайдара. 20.00 Мультипликационный фильм. 20.10 Эстафета верности. 20.40 Кинохроника. 21.00 Для старшеклассников. «Парус». 21.45 На стройках Кузбасса. 22.15 Теленовости.

МОСКВА

22.30 Новости. 22.45 Программа цветного телевидения. 23.30 Москва—Варшава. 00.30 «Время». Информационная программа. 01.00 Спортивная передача.

ЧЕТВЕРГ, 27 ноября
КУЗБАСС

18.30 Спортивная передача. 20.15 Теленовости. 20.30 Твое призвание. 21.00 Киножурнал. 21.10 Механизация плюс кадры. 21.40 «Гроза над Белой». Художественный фильм.

ПЯТНИЦА, 28 ноября
КУЗБАСС

19.00 Программа передач. 19.05 Для школьников. У юных техников. 19.20 Для малышей. Мультипликационный фильм. 19.35 Теленовости. 19.50 Международное обозрение. 20.20 Киножурнал. 20.30 В помощь школе. Химия. 8—10 классы. Современная теория кислот и оснований.

МОСКВА

21.00 Программа, посвященная III Всесоюзному с'езду колхозников.

СУББОТА, 29 ноября
КУЗБАСС

17.30 Для школьников. Страницы большой жизни. 17.50 Концерт. 18.30 По Ильичу сверяя шаг...

МОСКВА

19.00 Новости. 19.15 Мультфильм. 19.30 «Все о Яве». Телевикторина. 21.00 «Пролетарская солидарность». Телефильм. 22.00 Первенство на Кубок интервидения по художественной гимнастике. 24.00 Ленинизм — знамя нашей эпохи. 00.45 КВН-69.

ВОСКРЕСЕНЬЕ, 30 ноября
МОСКВА

13.00 Телевизионный народный университет. 14.30 Актеры и роли. 15.15 Путь в науку. 16.00 Фильм-концерт.

КУЗБАСС

17.00 Выступают школьники. 17.30 Для малышей. Мультипликационный фильм. 17.45 Ровесник. 18.30 Декабрьский экран. 19.00 Спортивная передача. 21.15 Спектакль театра оперетты Кузбасса.

КИНО

КИНОТЕАТР ИМЕНИ Н. ОСТРОВСКОГО

Новый широкоформатный художественный фильм **Крах** — 1 и 2 серии одновременно (10, 1-20, 4-40, 8). **Три мушкетера** — 1 и 2 серии одновременно (11-15, 2-15, 5-15, 8-30). **Не плачь, Петр!** (9-15). Зал хрочики — кинолекторий для родителей: **Чужие ли дети? Они будут говорить** (6-30). Художественный фильм **Константин Заслонов** (2-30). **Мужья в командировке** (5, 7-30, 9).

ДРАМТЕАТР ИМЕНИ ЛЕНИНСКОГО КОМСОМОЛА

Океан. Начало в 19 часов 30 минут.

КИНОТЕАТР «ЧАЙКА»

Именем закона (12, 4, 6, 7-50, 9-50).

КИНОТЕАТР «ТЕМП»

Жди меня, Анна (12, 4-10, 5-50, 7-40, 10). **Флаги на башнях** (10, 2). Хроника — **Весна театра** (7-40).

ДК ИМЕНИ ГОРЬКОГО

Балтийская слава (11, 3, 5, 7, 9).

ПРОКОПЬЕВСКАЯ ГОРНО-СТРОИТЕЛЬНАЯ ШКОЛА комбината «Кузбассшахтострой» проводит набор на курсы с отрывом от производства:

1. **Газоэлектросварщиков** — срок обучения 5 месяцев. Принимаются лица, не моложе 18 лет с образованием не ниже 8 классов.
2. **Машинистов автомобильных кранов** — срок обучения 3,5 месяца. Принимаются лица, имеющие права шофера и образование не ниже 8 классов.
3. **Машинистов бульдозеров** — со сроком обучения 6 месяцев, принимаются лица не моложе 18 лет с образованием не ниже 7 классов.

Принятые в школу обеспечиваются стипендией в размере 62 руб. 30 коп. Иногородним предоставляется общежитие.

Обращаться по адресу: г. Прокопьевск, Тырган, ул. Норильская, 5.

МАГАЗИН № 17 «ГАСТРОНОМ» принимает стеклянную посуду от населения в неограниченном количестве.

МАГАЗИН № 7 «ГАСТРОНОМ», расположенный в поселке Ясная Поляна, принимает стеклянную посуду от населения в неограниченном количестве.

ОТДЕЛ ПО ИСПОЛЬЗОВАНИЮ ТРУДОВЫХ РЕСУРСОВ ГОРИСПОЛКОМА

БЮЛЛЕТЕНЬ № 34

ПРИГЛАШАЮТ НА РАБОТУ:

Подшипниковый завод № 14 — начальника отдела снабжения, инженера по теплотехническому оборудованию, сменных мастеров, конструкторов, кочегаров производственной котельной с гарантийной зарплатой 140 руб., электрослесарей, токарей-универсалов, фрезеровщиков, слесаря по ремонту компрессоров, экспедитора отдела снабжения, грузчиков.

Швейная фабрика № 6 — швей массового пошива, учеников швей, электрослесаря, слесарей-сантехников, лаборанта котельной, токарей, кузнеца, уборщиц.

Разрез № 8 («Кузбасскарьеруголь»)—помощников машинистов экскаваторов и буровых станков.

Шахта «Коксовая-1» — забойщиков, проходчиков, монтажников щитов, крепильщиков, электрослесарей, насыпщиков-откатчиков, доставщиков-такелажников, машинистов электровоза, кочегаров, плотников.

Киселевская обувная фабрика — инженера-строителя, начальника и мастера швейного цеха, товароведов отдела снабжения, слесаря-ремонтника на конвейер, чистильщиков вентиляции, плотников, каменщиков, отделочников, рабочих в цехи на потоки, учеников сапожников, рабочих склада, грузчиков, заточников резаков, слесарей по ремонту электродвигателей.

Завод ЖБИ углестроительного треста № 1 — начальника кирзавода, сменных мастеров, садчиков кирпича формовщиков и выставщиков кирпича.

ШСУ № 1 треста «Прокопьевскшахтострой» — машинистов электровоза, подземных доставщиков-такелажников, шахтных электрослесарей, поверхностных откатчиков, кочегаров, стволовых.

Геологоразведочная партия треста «Кировуголь» — машинистов и помощников машинистов буровых станков, тракториста-бульдозериста, электрослесаря, рабочих шахтной поверхности, разнорабочих.

Прокопьевский холодильник — грузчиков, плотников, каменщиков.

База «Росбакалея» — грузчиков, грузчиков-экспедиторов.

Пассажирское автотранспортное предприятие № 1 — шоферов 1—2 классов, автослесарей, газоэлектросварщика, медника, токарей, слесарей по оборудованию, электрика-силовика, инструментальщика.

Зенковское ШСУ треста «Прокопьевскшахтострой» — машинистов компрессорной, каменщиков, плотников, поверхностных откатчиков.

Горэлектросеть — инженеров и техников производственно-технического отдела, электромонтеров, столяра, каменщика, разнорабочих.

Управление домами управления коммунального хозяйства — кочегаров, печников, слесарей-сантехников, столяров, плотников, дворников, разнорабочих.

Городская больница — прачек.

Отряд профессиональной пожарной охраны № 6 — кочегаров, пожарных бойцов.

Материально-техническая база комбината «Кузбассуголь» — грузчиков.

Городское профтехучилище № 12 — мастеров производственного обучения на группы: газоэлектросварщиков, слесарей-монтажников, столяров-плотников.

Автотрест «Кузбасстройтранс» № 2 (город Новокузнецк, ДОЗ-6) — шоферов. Плата труда сдельная плюс поясной коэффициент 15%. Одинокие обеспечиваются благоустроенным общежитием.

Кроме того, требуются рабочие на выезд для работы на важнейших стройках городов Кемерова и Новокузнецка. С желающими выехать заключаются трудовые договоры сроком на 1—2 года с выплатой единовременного пособия в сумме 100—200 рублей.

Производится переселение на льготных условиях в колхозы Юргинского и Чебулинского районов.

За справками обращаться в отделы кадров предприятий или в отдел по использованию трудовых ресурсов по адресу: проспект Шахтеров, № 10, телефон 5-73.

НАШ АДРЕС: УЛ. ОКТЯБРЬСКАЯ, 11 «а». ТЕЛЕФОНЫ: редактора—2-30, ответ. секретаря—6-52, отделов редакции: партийной жизни—АТС, 4-53-59, промышленности—10-17 и АТС, 4-41-98, культуры, быта и писем — 13-20, корректорской — 3-68, бухгалтерии — 7-63.

Прокопьевская городская типография облуправления по печати. Заказ 9783. Тираж 38887 ОП10585