*Пролетарии всех стран, соединяйтесь!*

# ЗА УГОЛЬ

Орган Осинниковского ГК КПСС и горсовета депутатов трудящихся

*Год издания 21-й*

№ 46 (2808) | Воскресенье, 18 апреля 1954 года | Цена 15 коп.

**Предмайское социалистическое соревнование развертывается под знаком всенародной борьбы за дальнейшее увеличение производительности труда.**

## БЛАГОУСТРОИМ И ОЗЕЛЕНИМ РОДНОЙ ГОРОД

Коммунистическая партия и Советское правительство проявляют неустанную заботу о повышении благосостояния народа, об улучшении жилищных и культурно-бытовых условий трудящихся. В нашей стране ежегодно затрачиваются колоссальные средства на строительство жилья и соцкультбытовых объектов, на благоустройство городов и сел.

Как и все города любимой Родины, бурно растет и хорошеет наш горняцкий город. Ежегодно увеличивается объем капиталовложений на жилищное и соцкультбытовое строительство. За последние четыре года в городе построено и сдано в эксплуатацию около 70 тысяч квадратных метров жилой площади. Значительно расширилась сеть школ, больниц, детских садов и яслей, клубов, магазинов, столовых и других культурно-бытовых учреждений.

Однако, следует признать, что благоустройство города значительно отстает от его роста. Пленум городского комитета партии, обсудивший этот вопрос, вскрыл серьезные недостатки в благоустройстве и озеленении города. Отпускаемые на эти цели средства расходуются нерационально. Выполнение работ по благоустройству проводится некачественно, без плана и системы. Не налажена должным образом охрана объектов благоустройства. В неудовлетворительном состоянии находятся тротуары, ограды и скверы. Асфальтовая автодорога, выполненная «Кузбассгромдорстроем», в пределах города из-за плохого качества и отсутствия должного ухода за ней, требует капитального ремонта.

При наличии средств в городе до сих пор не начато строительство водопровода и канализации. Недопустимо затягиваются работы по окончанию строительства водопровода и канализации в поселках Калтан и Малышев Лог.

До сих пор не изжита практика ввода в эксплуатацию жилых домов и соцкультобъектов, без наличия предусмотренных сметами элементов благоустройства. Так, территория Клуба шахтера, детского дома, жилых домов по улице Ленина №№ 96, 127, 147 неблагоустроена. Недавно сданный в эксплуатацию по улице Дорожная дом № 16 утопает в грязи. Около него нет тротуаров, территория не очищена от остатков строительных материалов.

Руководители строительных организаций тт. Густомесов, Томилов и Мишин не принимают мер к обеспечению элементов благоустройства на сданных в эксплуатацию жилых и культурно-бытовых объектов. Хуже того, в период строительства новых объектов этими организациями нередко нарушаются и не восстанавливаются существующие элементы благоустройства. Со стороны руководителей предприятий и строек не уделяется достаточного внимания очистке подведомственной территории от мусора, хлама и нечистот, но выполняются работы по освещению улиц, подъездов в домах.

Пренебрежительное отношение к бытовым запросам трудящихся привело к тому, что в городе крайне мало скверов, спортивных площадок, скамеек для отдыха, не оборудованы автобусные остановки. Отсутствуют водоразборные будки на улицах Партизанская, Зеленый лог, в Больничном городке, хотя для их сооружения не требуется больших затрат.

Такое состояние дел по благоустройству города объясняется тем, что горисполком и его председатель т. Мартынов мало занимаются вопросами благоустройства, смирились с тем, что отдельные хозяйственные руководители предприятий и строек систематически срывают выполнение плана мероприятий по благоустройству и озеленению. Крайне плохо занимаются вопросами благоустройства и горкомхоз (заведующий т. Малаханов). К этому большому и важному делу слабо привлекается общественность города.

Весенний и летний период — самая благоприятная пора для проведения работ по благоустройству и озеленению города. Однако руководители предприятий и строек еще не определили сроки начала и окончания работ, не укомплектованы бригады, не подготовлены материалы и механизмы, не назначены лица, ответственные за проведение работ по благоустройству города и рабочих поселков.

Пленум городского комитета партии рассмотрел и утвердил представленный горисполкомом план благоустройства города на 1954 год. Планом предусмотрено дальнейшее озеленение города, строительство новых и ремонт старых тротуаров, ремонт дорог.

Задача руководителей предприятий, городского коммунального отдела, партийных, профсоюзных и комсомольских организаций теперь состоит в том, чтобы, не теряя времени, приступить к осуществлению намеченных мероприятий, проводить комплексное благоустройство города. Для этого есть все возможности и их надо использовать. Необходимо провести широкую массово-разъяснительную работу среди населения, составить на каждом предприятии планы благоустройства поселков, а также промышленных площадок.

Трудящиеся Осинников, активно включайтесь в поход за благоустройство и озеленение города!

Никита Сергеевич ХРУЩЕВ

## *Товарищу ХРУЩЕВУ Никите Сергеевичу*

Центральный Комитет Коммунистической партии Советского Союза и Совет Министров Союза ССР горячо приветствуют Вас, верного ученика Ленина и соратника Сталина, выдающегося деятеля Коммунистической партии и Советского государства, славного сына рабочего класса — в день Вашего шестидесятилетия.

Коммунистическая партия и советский народ высоко ценят Ваши заслуги в борьбе за дело коммунизма, которому Вы посвятили всю свою жизнь.

В суровое время гражданской войны, в условиях мирного социалистического строительства, в тяжелую годину Великой Отечественной войны и ныне в мирный период борьбы за построение коммунистического общества в нашей стране — на всех постах партийной и государственной деятельности Вы с присущей Вам неутомимой энергией, стойкостью и принципиальностью отдаете все силы завоеванию великих побед советского народа, подъему его благосостояния, созиданию коммунизма.

От всего сердца желаем Вам, наш друг и товарищ, наш дорогой Никита Сергеевич доброго здоровья и долгих лет дальнейшей плодотворной деятельности на благо советского народа и нашей Родины, на благо коммунизма.

**Центральный Комитет Коммунистической партии Советского Союза.**

**Совет Министров Союза ССР.**

## УКАЗ
## Президиума Верховного Совета СССР
### О присвоении товарищу Хрущеву Н. С. звания Героя Социалистического Труда

В связи с шестидесятилетием со дня рождения первого секретаря Центрального Комитета Коммунистической партии Советского Союза товарища Хрущева Н. С. и отмечая его выдающиеся заслуги перед Коммунистической партией и советским народом присвоить товарищу **Хрущеву** Никите Сергеевичу звание **Героя Социалистического Труда** с вручением ему ордена **Ленина** и золотой медали **«Серп и Молот»**.

**Председатель Президиума Верховного Совета СССР**
**К. ВОРОШИЛОВ.**

**Секретарь Президиума Верховного Совета СССР**
**Н. ПЕГОВ.**

Москва, Кремль. 16 апреля 1954 года.

## Досрочно

Патриотический почин передовых предприятий Москвы и Московской области, выступивших с призывом начать социалистическое соревнование за повышение производительности труда, нашел горячую поддержку в коллективе участка № 1 шахты № 4, которым руководит т. Хуторной. В принятых обязательствах горняки участка записали: к 1 Мая довести счет сверхпланового угля до 5.000 тонн, повысить в апреле производительность труда на 5 процентов, сэкономить 80 тысяч рублей государственных средств.

Слово горняков не расходится с делом. Борясь за претворение в жизнь взятых обязательств, коллектив участка первым на руднике, на 16 дней раньше срока, завершил выполнение четырехмесячного плана угледобычи. На счету стахановского коллектива сейчас уже около шести эшелонов сверхпланового высококачественного топлива.

На каждой тонне добытого угля горняки в первом квартале, в среднем, сэкономили 2 рубля 58 копеек. Это позволило им сберечь за три месяца около 91 тысячи рублей государственных средств.

В соревновании за увеличение производительности труда горняки участка № 1 достигли неплохих результатов. Производительность труда рабочих по эксплуатации за первую половину апреля составила 11 проц. Коллектив не успокаивается на этом. К концу месяца шахтеры участка т. Хуторного обещают повысить производительность труда еще на 3—4 процента.

По-стахановски в коллективе трудятся горняки бригад тт. Вильчак, Перих, Назаньяна. Работая по графику цикличности, они ежедневно перевыполняют задания. Так, на сверхплановом счету бригады т. Вильчак уже имеется около 150 тонн, бригады т. Перих—250 тонн, бригады т. Назаньяна—300 тонн угля.

**И. Комов.**

## Для предпраздничной торговли

Настойчиво борются за успешное выполнение обязательств, принятых в предмайском социалистическом соревновании, работники горпищекомбината. С каждым днем они увеличивают выпуск продукции, расширяют ее ассортимент и улучшают качество.

Коллектив кондитерского цеха в текущем месяце освоил выпуск пряника «Южный медовый», кондитерский цех начал выпускать высококачественные конфеты —«Фруктовая помадка». Высокопроизводительно работают бригады тт. Гилева, Романовой, и Кащеева. Коллектив пищекомбината направляет все свои усилия к тому, чтобы во второй декаде завершить четырехмесячный план выпуска продукции.

# Пленум городского комитета КПСС

Состоялся пленум городского комитета КПСС. Пленум обсудил доклад председателя исполнительного комитета городского Совета депутатов трудящихся т. Мартынова «О мероприятиях по благоустройству города в 1954 году».

Коммунистическая партия и Советское правительство, направляя развитие народного хозяйства по пути максимального удовлетворения растущих материальных и культурных запросов народа, проявляют большую заботу о благоустройстве городов и рабочих поселков. Для этих целей ежегодно государство выделяло и выделяет огромные средства и технические ресурсы. Так, на благоустройство нашего города за последние три года только по линии госбюджета было ассигновано свыше миллиона рублей. Еще более значительные средства были выделены промышленными предприятиями, а также по капиталовложениям на новое строительство.

Но в результате того, что работы по благоустройству проводились бессистемно и часто были рассчитаны на короткий период времени, в городе, по-существу, не наращиваются элементы благоустройства.

— Настала пора,— сказал начальник стройуправления т. Густомесов,— коренным образом изменить к лучшему лицо нашего города. Для этого у нас—строителей есть все материальные и технические средства. Дело за тем, чтобы выработать единую, цельную программу благоустройства. А пока ее нет, мы вряд ли сумеем покончить с кустарщиной в этом важном вопросе и не гарантированы от всякого рода случайностей. Начало стройуправление работы по сбросу вод в районе соцгорода, затратило 283 тысячи рублей, а получить эти деньги в банке не может — нет документации.

Начальник шахты № 4 т. Скрынник резко критиковал руководителей стройуправления № 6, которые сдают в эксплуатацию жилые дома и соцкультбытовые объекты с массой переделок, без необходимых элементов благоустройства. Строители не считают себя обязанными не только произвести планировку площадок у построенных ими домов, но даже убрать ими же накопленный в процессе работы мусор. Говорил т. Скрынник и о том, что необходимо в нашем городе широко начать озеленение улиц.

О больших возможностях для развертывания работ по благоустройству города рассказал управляющий треста «Молотовуголь» т. Грачев. В частности, он внес предложение включить затраты на благоустройство в планы жилищного строительства и капитального ремонта.

— Благоустройство улиц — дело всей общественности города, — сказал т. Грачев. — Поэтому нам необходимо привлечь для проведения работ по озеленению всех трудящихся.

Секретарь горкома КПСС т. Гадибиров говорил о том, что надо покончить в решении вопросов благоустройства с негодной практикой распыления денежных средств, а сосредоточить их на главных объектах и проводить работы капитально. Он обратил внимание членов пленума на тот факт, что горисполком мало заботится об устройстве дорог на отдаленные улицы, что хозяйственные руководители шахт всячески отмахиваются от благоустройства промышленных площадок и улиц, где проживают рабочие данных предприятий, что комсомольские организации не выступают застрельщиками дела озеленения города.

Инженер Старожук в своем выступлении отметил, что городская комиссия во главе с т. Мартыновым, принимая в эксплуатацию здания без элементов благоустройства, на деле потворствует бракоделам. Он поддержал предложение т. Грачева о привлечении общественности города к работе по озеленению и потребовал организовать повседневный показ выполнения этих работ.

Выступивший на пленуме архитектор города т. Темельков рассказал о намеченных мероприятиях по благоустройству города. В прениях приняли участие тт. Кураков, Левин, Березин, Томилов, Петров, Васильев.

Все выступившие большое внимание обратили на решение вопросов канализации и водоснабжения в городе, на благоустройство дорог и тротуаров. Особо было отмечено, что все включенные в план благоустройства работы должны начаться немедленно с тем, чтобы уже в 1 Мая город принял праздничный вид.

Пленум принял развернутое решение, в котором конкретно определены задачи общественных организаций и производственных коллективов в деле благоустройства нашего города.

## Агитатор пришел на десятидворку

Дом № 37 по улице Сибирской. Сюда пришел агитатор, кандидат в члены КПСС Клава Морозова, машинист подъема шахты «Капитальная-2». Сегодня она знакомит своих слушателей с патриотическим почином передовых предприятий Москвы и Московской области, обратившихся к трудящимся всей страны с призывом начать социалистическое соревнование за дальнейшее повышение производительности труда.

Клава рассказала также и о том, что горняки шахты, горячо поддержав инициативу москвичей, добиваются высоких показателей в предмайском соревновании. Каждый раз агитатор Морозова знакомит избирателей с событиями, происходящими в нашей стране и за ее рубежами. Слушатели всегда с большим желанием собираются на беседы агитатора, с глубоким интересом слушают их. Клава Морозова еженедельно 1—2 раза бывает на десятидворке.

**И. Ивков.**

# Оправдаем доверие партии и правительства

С величайшею радостью и гордостью за свою любимую Родину восприняли советские люди постановление Коммунистической партии и Советского правительства «О дальнейшем увеличении производства зерна в стране и об освоении целинных и залежных земель». На освоение целинных и залежных земель едут десятки тысяч комсомольцев. Горячо откликнулись на призыв партии молодые патриоты нашего города. Около 70 комсомольцев уехало на работу в МТС и совхозы Сибири и Казахстана.

Одним из первых изъявил желание поехать на освоение целинных и залежных земель комсомолец—электрослесарь шахты «Капитальная-2» Александр Лубов. Недавно комитет комсомола получил от него письмо, которое сегодня публикуется в нашей газете.

Здравствуйте, дорогие друзья!

Пишет вам ваш бывший рабочий — электрослесарь, комсомолец Александр Лубов, которого вы не так давно проводили на освоение целинных и залежных земель в Казахстан.

Сейчас мы находимся в ауле, в 20 километрах от места нашей работы. Здесь остановились для того, чтобы организовать материальную базу, подтянуть технику и потом все свои силы бросим на создание нового комсомольского совхоза «Красногвардеец». Нам предстоит большая и ответственная работа. За короткое время на пустом месте, где когда-то жили кочевники-животноводы казахи, построить новый очаг жизни—совхоз. В скором будущем на этой огромной площади, где пропадают сотни гектаров плодородных земель, запумит золотое море пшеницы, зацветут сады. Мы заставим землю давать нашему народу сотни тысяч пудов хлеба!

Все это будет сделано благодаря настойчивости и упорству комсомольцев—славных помощников партии. Конечно, товарищи, обо все, что намечено впереди, легко писать, а сделать будет труднее. Нужно учесть, что жизнь здесь мы создадим заново и руководство совхоза новое. Но доверие Коммунистической партии и Советского правительства, я вас заверяю в лице всех комсомольцев, мы оправдаем. На этом пути нас не остановят трудности, которые встретятся и которые уже встречаются.

Скоро начнет разливаться река Ишим и, если мы в срок не сумеем перебросить всю технику к месту работы, то прямо, беда. Примерно, через две недели почти на два месяца не будет связи с железной дорогой, которая находится в 60 км. отсюда. Это значит, что мы сорвем план разработки земли. Все мы, забывая об отдыхе, стараемся до половодья перебросить хоть процентов 60—70 техники.

Это, пожалуй, самое серьезное испытание для нас. Однако оно не страшит комсомольцев. Каждый из нас готов работать при любых условиях. У всех настроение бодрое. Сейчас сюда прибыла только первая партия в количестве 56 человек. Из них—40 комсомольцев. Уже создали свою комсомольскую организацию. Несмотря на то, что совхоз «Красногвардеец» будет вновь организованным, на полях его уже в этом году будут работать 20 тракторов и более 200 комсомольцев.

Вот, дорогие товарищи, какие у нас дела. Писать кончаю. Жду от вас ответа.

Передайте привет моей жене Валентине Семеновне Петровой. Пусть она обо мне не беспокоится. Скоро будем вместе.

Крепко жму руки.

С комсомольским приветом Александр Лубов.

Мой адрес: Казахская ССР, Акмолинская область, Новочеркасский район, Толкин-Кульский сельсовет, колхоз имени И. В. Сталина (для совхоза «Красногвардеец») Александру Антоновичу Лубову.

*На партийные темы*

# Требования Устава КПСС— закон для коммуниста

В Уставе, принятом на XIX съезде КПСС, говорится, что главные задачи нашей партии состоят в том, чтобы построить коммунистическое общество путем постепенного перехода от социализма к коммунизму, всемерно повышать материальный и культурный уровень общества, воспитывать членов общества в духе интернационализма и укрепления братских связей с трудящимися всех стран, постоянно укреплять активную оборону страны от агрессивных действий ее врагов.

В соответствии с этим перед каждой партийной организацией стоит задача повседневно разъяснять и пропагандировать требования Устава КПСС, всемерно способствовать повышению трудовой и политической активности коммунистов в борьбе за претворению в жизнь задач, стоящих перед нашим народом в коммунистическом строительстве.

В Уставе Коммунистической партии четко сформулированы права и обязанности членов и кандидатов КПСС. Каждый коммунист должен не только использовать права, представляемые Уставом, но и настойчиво выполнять обязанности: повышать свой идейный уровень, непримиримо относиться к недостаткам в работе предприятия, быть в авангарде борьбы за выполнение и перевыполнение производственной программы.

Памятуя об этом, многие коммунисты партийной организации автобазы комбината «Кузбассуголь» с честью выполняют обязанности членов партии. Стахановцами производства и активными общественниками являются коммунисты тт. Мордовин, Шабалин, Юсин, Шомпин и другие. Они настойчиво занимаются повышением своего идейно-политического уровня, принимают активное участие в подготовке партийных и рабочих собраний, сами часто выступают на собраниях, смело и решительно критикуют недостатки в работе автобазы и помогают их устранять.

Член партии т. Шабалина, как активного общественника и стахановца, коммунисты автоколонны № 1 избрали группарторгом. Кроме того, ему доверена и агитационная работа в цехе. С возложенными обязанностями т. Шабалин успешно справляется. Работая токарем, он ежемесячно выполняет нормы выработки на 150—160 процентов.

Являясь агитаторами, коммунисты тт. Мордовин и Шомпин работают по-стахановски, показывают пример остальным работникам коллектива. Они разъясняют рабочим постановления партии и правительства, часто рассказывают и читают из газет о событиях, происходящих в нашей стране и за ее рубежами.

Токарь т. Юсин является председателем цехового комитета. Он помогает руководителям мехцеха мобилизовывать коллектив на высокопроизводительный труд, сам систематически выполняет нормы выработки на 150—160 процентов. В этом году он занимается в кружке повышенного типа, настойчиво овладевает марксистско-ленинской теорией. Тов. Юсин аккуратно посещает занятия, всегда хорошо готовится к ним, принимает активное участие в собеседованиях.

Наряду с этим у нас есть и такие коммунисты, которые забывают об обязанностях, возложенных на них Уставом партии, нарушают трудовую и производственную дисциплину. К числу их можно отнести начальника снабжения т. Шумского, механика т. Васильева, шофера т. Овсянникова. Все они не принимают никакого участия в работе парторганизации, пропускают партсобрания, не выступают на них.

Коммунисты тт. Седельников и Попов, записавшись в начале года в кружок по изучению истории партии, пропускают занятия, плохо готовятся к ним, отказываются выполнять партийные поручения. Бывают и такие случаи, когда член партии т. Попов нарушает трудовую дисциплину, занимается пьянкой в рабочее время.

Нам еще не удалось ликвидировать факты болезненного реагирования на критику, а в особенности со стороны руководителей цехов, автоколонн и автобазы. Есть еще и такие случаи, когда отдельные коммунисты, зная о нарушении Устава партии членами или кандидатами партии, о недостатках в работе хозяйственных руководителей, партийного бюро, не высказывают их прямо, а ждут партийного собрания или совещания.

Все это свидетельствует о том, что партийное бюро еще слабо занимается вопросами воспитательной работы среди коммунистов, не направляет деятельность членов и кандидатов партии на смелое и принципиальное развертывание критики и самокритики в парторганизации и коллективе.

Обязанность всех коммунистов устранить эти и другие недостатки в работе парторганизации, строго выполнять требования Устава партии.

Устав КПСС дает большие возможности для всемерного подъема партийной работы, усиления партийного влияния среди широких масс трудящихся. Необходимо постоянно использовать силу Устава, чтобы обеспечить новые успехи в борьбе за высокие показатели в работе, за досрочное выполнение производственной программы, за успешное решение задач коммунистического строительства.

**Е. Петрова,**
секретарь парторганизации автобазы комбината.

# НАВСТРЕЧУ СПОРТИВНОМУ ЛЕТУ

* * * * *

**Спорт—любимый отдых советских людей—строителей коммунизма. Он надежный и верный помощник в труде, в творческих дерзаниях, неиссякаемый источник бодрости, силы и здоровья. Спортом у нас занимаются люди всех возрастов и профессий.**

**2 мая в нашем городе состоится открытие летнего спортивного сезона. К этому торжественному дню готовятся сейчас физкультурники. В коллективах начали работать секции: легкоатлетические, футбольные, волейбольные, велосипедные и многие другие.**

**В этом сезоне спортсмены вновь продемонстрируют возросшую ловкость, выносливость и мастерство.**

## Развернуть деятельную, всестороннюю подготовку

Наступает весна—время усиленной подготовки к предстоящим спортивным состязаниям. В спортобществах, в секциях начались занятия легкоатлетов, футболистов, волейболистов, баскетболистов...

В низовых коллективах добровольно - спортивного общества «Шахтер», также развернулась подготовка к спортивному лету. Особенно деятельно готовятся футболисты и отдельные легкоатлеты «Капитальной-1», волейболисты «Капитальной-2», волейболисты горного техникума.

Однако, нужно отметить и то, что некоторые коллективы физкультуры еще не приступили к весенним тренировкам по летним видам спорта, особенно по легкой атлетике. Безразличное отношение в подготовке к летнему спортивному сезону царит в таких крупных коллективах, как шахты №№ 4, 9, «Шушталепская-1», где имеются освобожденные работники физкультуры.

Работникам физкультуры пора со всей серьезностью взяться за массовое вовлечение молодежи в секции по легкой атлетике.

В целях правильной организации секционных занятий по летним видам спорта городским Советом добровольно-спортивного общества «Шахтер» с 20 апреля будет проведен пятидневный семинар с общественными инструкторами, которые здесь получат инструктивные указания.

Наш долг—встретить во всеоружии летний спортивный сезон.

**А. Васев,**
инструктор-методист ДСО «Шахтер».

## У легкоатлетов школы № 14

Легкая атлетика—один из наиболее популярных и распространенных в нашей стране видов спорта. С особым увлечением легкой атлетикой занимается молодежь. В школе № 14 не первый год работает секция легкоатлетов. В прошлом году наша команда заняла первое место на спартакиаде школьников. Сейчас в секции занимается 54 человека. Среди них есть и новички.

Недавно легкоатлеты приступили к тренировкам по летним видам спорта. Учебно-тренировочные занятия проходят и на воздухе, и в помещении. На воздухе проводятся пешие переходы до 5 километров. В зале учащиеся тренируются по прыжкам в высоту, упражняются со скакалкой, занимаются подготовительными упражнениями по толканию ядра, метанию диска, работают над изучением техники барьерного бега.

Результаты проведенных тренировочных занятий показали, что многие члены секции усердно готовятся к легкоатлетическим соревнованиям, улучшают спортивные результаты.

**В. Ткаченко,**
преподаватель физвоспитания школы № 14.

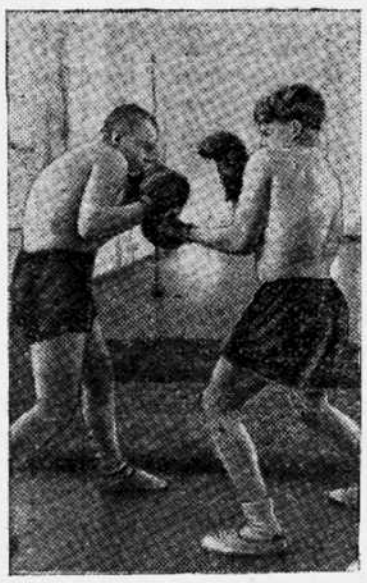

Учащиеся горного техникума в этом учебном году получили хорошо оборудованный спортивный зал, в котором можно проводить массовые соревнования.

Физкультура и спорт глубоко укоренились в жизнь учащихся Более 600 человек из их числа являются членами добровольно-спортивного общества «Шахтер». Вечерами в спортивном зале царит особое оживление. После занятий сюда собираются юноши и девушки на тренировки.

Особенно оживленно в секциях по летним видам спорта. Бегуны, прыгуны, волейболисты, баскетболисты, футболисты готовятся к предстоящим летним состязаниям. В этих секциях введена круглогодичная тренировка. Недавно в горном техникуме начали работать новые секции.

В коллективе горного техникума насчитывается 48 спортсменов—разрядников по различным видам спорта. Неоднократно физкультурники техникума завоевали первенство в соревнованиях.

Можно надеяться, что в предстоящих спортивных состязаниях учащиеся—спортсмены добьются новых достижений.

На снимке: учащиеся—боксеры Ю. Редкозубов и В. Фоминых на тренировке.

## Круглогодичная тренировка—залог успеха

В легкой атлетике, как и в других видах спорта, нужны настойчивость и постоянство. Тренироваться надо регулярно, давая себе все более и более сильную нагрузку. Я бегаю, пожалуй, на все дистанции, кроме 10.000 метров. На лыжах хожу также на все дистанции, которые утверждены единой Всесоюзной спортивной классификацией.

По легкой атлетике имею третий спортивный разряд, по лыжам — второй.

Тренировки у меня проходят круглогодично: зимой—лыжи, летом—бег, весной и осенью—подготовительные упражнения. В 1954 г., начиная с марта, занимаюсь легкой атлетикой. К сожалению, в городе нет ни одного перворазрядника по легкой атлетике и посоветоваться не с кем. Я сам составил себе такой график тренировки: понедельник—отдых (с утренней зарядкой), вторник—утренняя зарядка, бег в медленном темпе, среда — бег с 2—3 ускорениями по 80—100 метров, бег ровный 1500 метров, четверг—отдых (с утренней зарядкой), пятница — зарядка, бег с ускорениями на дистанции 2 км., суббота—зарядка, прогулка на воздухе, гимнастические упражнения, прыжки в высоту, длину, подскок на одной ноге (на все эти занятия отвожу 30—35 минут), воскресенье—бег с 3 ускорениями по 100 метров каждое на 2 км., после 15—20 минут ходьбы и упражнений бег 800 метров.

Систематическая тренировка позволила мне в течение двух лет достичь неплохих спортивных результатов как по лыжам, так и в беге.

Я уверен, что нынешним летом сумею улучшить свои достижения по легкой атлетике.

**А. Кузнецов,**
инспектор горкома физкультуры и спорта.

## Накануне футбольных встреч

Наша футбольная команда является обладателем кубка ДСО «Шахтер» и занимает первое место среди футбольных команд города. Но ее техническая подготовка все еще остается недостаточной. Не обладают футболисты необходимыми тактическими приемами, слабо владеют обработкой мяча и его передачей, обводкой, ударом по воротам. А самое главное, футболист должен быть всесторонне физически подготовленным спортсменом.

Недостатки прошлого года хорошо известны футболистам. Поэтому, приступая к предсезонным тренировкам, они особое внимание уделяют изучению технических и тактических приемов футбольной игры.

Тренировочные занятия пока проходят в закрытом помещении в строго установленные дни под руководством перворазрядника Федора Борисова.

Ряд проведенных занятий показал, что футболисты настойчиво стремятся повысить свое мастерство. Каждый из них аккуратно посещает тренировочные занятия и прилежно изучает различные тактические и технические приемы игры, которые требуют от игроков ловкости, выносливости и смекалки. Хорошо зарекомендовали себя и новички.

Предстоящий сезон обещает быть интересным особенно по футбольным встречам, так как футбольные команды пополнились новым составом.

Жители нашего города уже в мае будут свидетелями ряда интересных футбольных встреч.

**Н. Старчевский,**
инструктор физкультуры шахты «Капитальная-1».

## ЗА МАССОВОСТЬ, ЗА ВЫСОКОЕ СПОРТИВНОЕ МАСТЕРСТВО

Благодаря постоянной и неослабной заботе Коммунистической партии и Советского правительства с каждым годом улучшается материальное благосостояние; повышается культурный уровень народа. Огромное внимание в нашей стране уделяется охране и укреплению здоровья трудящихся, физическому воспитанию советских людей.

У нас созданы все условия для дальнейшего развития физической культуры и спорта. Из года в год растет и ширится массовое физкультурное движение, совершенствуется мастерство спортсменов. Ряды физкультурных коллективов нашего города пополняются способной молодежью. За время летнего спортивного сезона прошлого года в многочисленную армию физкультурников влились сотни юношей и девушек. Особенно много новичков прибыло в легкоатлетические секции, в секции спортивных игр: волейбольные, футбольные, городошные и другие. Значительно лучше обстоит дело и с организацией учебно-тренировочной работы. Возросло число значкистов комплекса «Готов к труду и обороне». В результате этого в минувшем году по многим летним видам спорта физкультурники внесли ряд изменений в таблицу городских рекордов. Среди рекордсменов города немало молодежи.

Юношеская команда нашего города в составе Санталовой, Борисовой, Алхазова, Жеребятьева, Демьяненко, Воронцова заняла первое место на областных соревнованиях по легкой атлетике.

Зимний спортивный сезон прошел также гораздо организованнее, чем в прошлом году.

Но некоторые успехи, достигнутые в работе физкультурных коллективов, не должны заслонять собой многие недостатки, которые у нас имеются. По таким видам спорта, как барьерный бег, бег с препятствиями на 3.000 метров, прыжки с шестом, метание копья, диска, бег на длинные дистанции, спортивная ходьба, результаты городских рекордов по этим видам все еще не превышают норм третьего спортивного разряда. Слаба еще техника игры волейбольных и футбольных команд и почти не культивируется баскетбол. Во многих коллективах преданы забвению плавание и велоспорт, хотя для развития их имеются все возможности.

Совершенно недопустимое формальное отношение проявляют работники добровольных спортивных обществ «Шахтер», «Искра», поселка Калтан, «Трудовых резервов» к организации работы секций по легкой атлетике. А в спортколлективах шахты «Капитальная-2», шахты № 4 и № 9, в стройуправлении № 6—эти секции до сих пор не созданы.

Сейчас физкультурные коллективы города начали подготовку к новому сезону, приступили к предсезонным тренировкам. Правильно поступают легкоатлеты горного техникума и средней школы № 1, которые проводят круглогодичную тренировку, совершенствуют свое мастерство. Легкоатлетические секции шахты «Капитальная-1», средних школ №№ 2, 14 и 21 пополнились новичками и развернули подготовку к летнему спортивному сезону.

Во многих коллективах созданы волейбольные и футбольные команды. Но большинство из них все еще не приступило к тренировочным занятиям. Лучше других учебно-тренировочная работа организована у футболистов шахты «Капитальная-1», у волейболистов горного техникума и шахты «Капитальная-2».

Один из важных разделов подготовки к новому спортивному сезону физкультурных коллективов и добровольных спортивных обществ — своевременная подготовка спортивных сооружений. Надо немедленно приступить к очистке и оборудованию имеющихся площадок и сооружению новых. Работники добровольного спортивного общества «Шахтер» должны полным ходом вести подготовку к ремонту пока единственного в городе стадиона, произвести очистку его от снега, заготовить необходимый материал для ремонта. Своевременная подготовка спортбаз и полное обеспечение спортсменов инвентарем—залог организованного проведения нового сезона. При этом нельзя забывать и о проведении систематических учебно-тренировочных занятий всех секций и при первой же возможности переходить к занятиям на воздухе—на открытых площадках.

Но следует ограничиваться привлечением к учебно-тренировочным занятиям только узкого круга спортсменов, уже имеющих некоторый опыт и знания. Надо стремиться к тому, чтобы спорт стал достоянием большинства нашей молодежи. Активисты-физкультурники обязаны больше проводить с молодежью бесед, лекций и физкультурных вечеров, знакомить новичков с опытом мастеров спорта, разъяснять огромное воспитательное значение физкультуры и спорта.

Организованное проведение летнего спортивного сезона—достойный ответ работников физкультуры, всех спортсменов нашего города на заботу партии и правительства.

**В. Алексаев,**
председатель Комитета по физкультуре и спорту при исполкоме городского Совета депутатов трудящихся.

*ОТВЕТЫ НА ВОПРОСЫ ЧИТАТЕЛЕЙ*

# Что такое „европейское оборонительное сообщество“

Став на авантюристический путь подготовки новой мировой войны, правящие круги США пытаются вслуду сколачивать военные блоки и группировки, которые они могли бы использовать в своих агрессивных целях. Одним из таких блоков является так называемое «европейское оборонительное сообщество». Под этой вывеской в Западной Европе возрождаются наиболее реакционные агрессивные силы. Американские империалисты делают ставку прежде всего на возрождение милитаризма в Западной Германии, на восстановление бывшей гитлеровской армии, которая должна стать главной частью «европейской армии».

Но возрождать открыто германский милитаризм правящие круги США не решаются: против этого резко протестуют народы Европы и всего мира. Поэтому они прибегают к обходному маневру, к созданию «европейского оборонительного сообщества» или «европейской армии». Чтобы замаскировать американское происхождение этого плана, выдвинуть его было поручено правительству Франции. И название этому плану дано «план Плевена» —по имени французского премьер-министра, предложившего в 1950 году проект создания «европейской армии».

Инициаторы «европейского сообщества» пытались и все еще пытаются обмануть народы тем, что, мол, входя в «европейское сообщество», Западная Германия с ее вооруженными силами окажется под контролем других европейских стран и не сможет предпринять каких-либо агрессивных действий против своих соседей.

В мае 1952 г. после длительных дискуссий, проходивших в обстановке острых противоречий, представители правительств Франции, Италии, Бельгии, Голландии, Люксембурга и Западной Германии подписали в Париже договор о создании «европейского оборонительного сообщества» и его «европейской армии». Характерно, что Англия отказалась участвовать в этом сообществе.

Суть парижского договора заключается в том, что он, узаконивая возрождение германского милитаризма, фактически лишает государства, входящие в «сообщество», их национальных армий и суверенитета.

Основным руководящим органом «сообщества» или «европейской армии» является, согласно договору, постоянно действующий комиссариат, состоящий из представителей входящих в «сообщество» государств. Члены комиссариата, как указывается в договоре, «не должны следовать или руководствоваться указаниями какого-либо правительства». Комиссариат наделен весьма широкими полномочиями: он решает вопросы комплектования, боевой подготовки и размещения соединений «европейской армии», составляет мобилизационные планы. Он же занимается бюджетом «сообщества», вооружением, распределением ресурсов, размещением заказов и т. д.

Согласно договору, заправилы «сообщества» могут использовать «европейскую армию» для вмешательства во внутренние дела государств — членов «сообщества» «в случае существующих или угрожающих беспорядков» на их территории. Это означает, что «европейская армия», помимо всего прочего, будет выполнять еще и жандармские функции.

Характерной чертой «европейского оборонительного сообщества» является то, что Западная Германия, поскольку она располагает самыми большими военно-промышленными и людскими ресурсами, будет играть в нем главную роль. Вместе с тем создание «европейского оборонительного сообщества» означало бы увековечение раскола Германии, подорвало бы возможность заключения мирного договора с Германией, что противоречит элементарным требованиям безопасности в Европе.

В своем заявлении об итогах Берлинского совещания министров иностранных дел В. М. Молотов указал, что курс США, Англии и Франции на создание «европейской армии» и восстановление милитаризма в Западной Германии «ведет к созданию военной группировки одних европейских государств против других европейских государств. Идти по этому пути — значит оказаться от задач укрепления мира и безопасности в Европе. Идти по этому пути — значит встать на путь подготовки новой войны в Европе, что ведет к третьей мировой войне».

Не удивительно поэтому, что политика западных держав, направленная на сколачивание «европейской армии» и возрождение германского милитаризма, вызывает законную тревогу во всех странах Европы. Сопротивление этой политике нарастает с каждым днем. Во Франции против создания «европейского оборонительного сообщества» выступают не только широкие слои трудящихся, но и многие буржуазные круги. Французский парламент, несмотря на усиливающийся нажим американской дипломатии и военщины, до сих пор не ратифицировал договора о «европейском оборонительном сообществе». А этот договор может вступить в силу только тогда, когда его ратифицируют все подписавшие его страны.

Ширится борьба английского народа против возрождения германского милитаризма. Почти половина лейбористов и многие представители других партий в английском парламенте выступают против возрождения агрессивных сил в Западной Германии. В самой Германии движение против политики раскола Европы и Германии, против восстановления милитаризма принимает все более широкий размах. Сопротивление политике возрождения германского милитаризма и создания «европейского оборонительного сообщества» растет и в других европейских странах.

Об усилении движения против «европейского оборонительного сообщества» свидетельствует, в частности, состоявшееся 20—21 марта в Париже Международное совещание парламентских и политических деятелей шести западноевропейских государств, правительства которых подписали парижский договор. В этом совещании участвовали представители самых различных партий и политических направлений. В принятой резолюции совещание «отвергает европейское оборонительное сообщество и требует возобновления переговоров с целью решения международных проблем в том числе мирного объединения Германии, проведения свободных выборов на всей германской территории, заключения мирных договоров с Германией и Австрией, возобновления нормальных торговых и культурных связей между Востоком и Западом, а также организации системы коллективной безопасности...»

Отвергая план создания «европейского оборонительного сообщества», народы Европы вместе с тем выражают горячую поддержку предложению советской делегации на Берлинском совещании о создании системы общеевропейской коллективной безопасности, которое нашло свое выражение в советском проекте «Общеевропейского Договора о коллективной безопасности в Европе». В этом проекте народы видят путь к устранению угрозы возрождения германского милитаризма, к обеспечению безопасности в Европе.

**Ю. Грищенко.**

# Соблюдайте правила уличного движения

Наш город вырос в крупный промышленный центр с сильно развитым уличным движением. Вопрос безопасности движения транспорта и особенно пешеходов стоит на повестке дня. Его можно успешно разрешить, если каждый гражданин будет строго соблюдать правила уличного движения.

Однако до сих пор на улицах города имеют место несчастные случаи и часто из-за пренебрежительного отношения к существующим правилам как со стороны взрослых, так и со стороны детей и молодежи. Нередко граждане ходят по средине проезжей части дороги, перебегают ее перед близко идущим транспортом, заскакивают на ходу в грузовые автомашины, едят, стоя в кузове, нарушают правила пользования общественным транспортом. Совершают подобные поступки отдельные товарищи, но они подают плохой пример для детей, мешают нормальной работе транспорта и подвергают себя опасности.

Константин Р. ехал, стоя в кузове машины. При толчке на ухабе он вывалился из машины и получил телесные повреждения. Леонид Б., пытаясь заскочить на ходу на подножку машины, сорвался и попал под колесо. Подобных случаев могло и не быть, если бы эти товарищи не пренебрегали установленными правилами.

Есть несчастные случаи и с детьми. Так, Лидия М., перебегая дорогу, была сбита крылом автомашины. Причинами детского уличного травматизма является также несоблюдение ими правил уличного движения и недисциплинированное поведение ребят вне дома.

Иногда по пути в школу или из школы дети устраивают игры на дороге, цепляются за проходящий транспорт, катаются на выступах машин. И все это происходит на глазах взрослых, но последние остаются равнодушными наблюдателями. Необходимо, чтобы все родители постоянно напоминали детям об осторожности на улицах, внимательно следили за детьми дошкольного возраста и не допускали их безнадзорных игр около дорог, где имеется интенсивное уличное движение.

Чтобы не подвергать опасности себя и не создавать аварийной обстановки, нужно сознательно соблюдать правила уличного движения, как одно из важнейших условий общественного порядка в нашем городе. Ходить по улицам надо только по тротуарам, а там, где они отсутствуют, по левому краю дороги, навстречу движения транспорта с тем, чтобы при его приближении во-время можно было бы сойти в сторону. При переходе улицы и дороги необходимо убедиться в отсутствии транспорта как слева, так и справа от себя. Если машина находится близко, то ее нужно пропустить. Надо помнить, что моментально остановить машину невозможно. Поэтому ни в коем случае нельзя внезапно появляться перед ней.

Точным соблюдением правил уличного движения мы сможем обеспечить образцовый порядок и безопасность на улицах города.

**Т. Козловский,**
старший инспектор дорожного надзора ГАИ Осинниковского ГОМ МВД.

## Семинар работников библиотек

Состоялся семинар работников городских, профсоюзных и школьных библиотек, на котором присутствовало 28 человек.

На семинаре были заслушаны доклады «Книга—в помощь дальнейшему развитию сельского хозяйства» и «Об улучшении комплектования и пополнения фондов библиотек новыми книгами, а также сохранения книжного фонда», с которыми выступили заведующая центральной профсоюзной библиотекой т. Белоглазова и заведующая детской городской библиотекой т. Макарова.

После докладов библиотекари обменялись опытом работы.

**Н. Темелькова.**

**Редактор П. С. ВОРОШИЛОВ.**

**КЛУБ имени СТАЛИНА**
18 апреля
Новый художественный фильм
**КОМАНДА С НАШЕЙ УЛИЦЫ**
Начало сеансов: 1, 3, 5, 7, 9.

**КЛУБ ШАХТЕРА**
18 апреля
Художественный фильм
**БУРЯ**
Начало: 1, 3, 5, 7, 9.

Орс треста «Молотовуголь» производит продажу бензина и смазочных материалов всем гражданам, имеющим личный автотранспорт. Дни продажи горючего —вторник и суббота с 9 час. утра до 18 час. вечера еженедельно.
Обращаться по адресу: улица Фрунзе, дом № 81, магазин № 33 орса треста «Молотовуголь».

Коллектив работников аппарата треста „Молотовуголь“ с глубоким прискорбием извещает о преждевременной смерти заместителя управляющего трестом по оксу

**ДОРОХОВА Георгия Александровича,**

последовавшего 14 апреля 1954 года, и выражает глубокое соболезнование семье покойного и близким.

Осинниковскому сетевому району требуется работник на должность кладовщика.
Обращаться по адресу: улица Комсомольская, 14-а, или по телефону №№ 4—58, 4—63.

## Общественность стран Латинской Америки требует запрещения оружия массового уничтожения

Латиноамериканская общественность и печать требуют запрещения оружия массового уничтожения.

Уругвайская газета «Эль Пайс», недавно выступавшая в защиту бесконтрольного производства Соединенными Штатами атомного и водородного оружия, пишет: «Мы считаем, что сейчас ООН больше чем когда бы то ни было обязана добиваться, чтобы страны, владеющие атомной энергией, отказались от атомного и водородного оружия, так же как и в прошлом государства отказались от применения ядовитых газов и ведения бактериологической войны. Этого требует человечество».

Бразильский национальный комитет борьбы за мир в специальном обращении призывает бразильский народ бороться за заключение соглашения о запрещении атомного оружия.

(ТАСС).

Гр-нин Левицкий Петр Германович, проживающий в поселке Малышев Лог, улица Красноармейская, дом № 50, возбуждает дело о расторжении брака с гр-кой Левицкой Агафьей Ивановной, проживающей в г. Осинники, по улице 4-я Штольня, барак № 18-8.

Дело подлежит рассмотрению в нарсуде 2-го участка г. Осинники.

Гражданин Тельнов Георгий Николаевич, проживающий по улице Крупской, № 17, возбуждает дело о расторжении брака с гражданкой Тельновой Инной Федоровной, проживающей по улице Комсомольской, дом № 36.

Дело подлежит рассмотрению в нарсуде 1-го участка г. Осинники.

**АДРЕС РЕДАКЦИИ: г. Осинники, Ленина 105-3 (второй этаж). Телефоны: редакции —3—23, 4—78, типографии —3—60, 4—76**

ОП09159 г. Осинники, Кемеровская обл. Типография издательства газеты «За уголь». Тираж 2340 эк. Зак. 1112