Пролетарии всех стран, соединяйтесь!

СТАЛИНСКОЕ ЗНАМЯ

ОРГАН СТАЛИНСКОГО ГОРКОМА КОММУНИСТИЧЕСКОЙ ПАРТИИ СОВЕТСКОГО СОЮЗА И ГОРОДСКОГО СОВЕТА ДЕПУТАТОВ ТРУДЯЩИХСЯ

№ 214 (6317) | Пятница, 29 октября 1954 года | Год издания двадцать пятый | Цена 15 коп.

Советские металлурги! Улучшайте использование мощностей металлургических и горнорудных предприятий, совершенствуйте технологию производства! Добивайтесь выполнения планов по всей номенклатуре каждым предприятием! Дадим стране больше чугуна, стали, проката, цветных металлов!

(Из Призывов ЦК КПСС к 37-й годовщине Великой Октябрьской социалистической революции)

Шире распространять опыт передовиков металлургического производства

Социалистическое соревнование за успешное выполнение государственного плана стало в нашей стране всенародным делом. Передовики производства в ходе соревнования все время находят и применяют на практике новые, более совершенные формы и методы организации труда и производства. Совершенствуя технику и технологию, они добиваются высокой производительности агрегатов и оборудования, увеличения выпуска, улучшения качества и снижения себестоимости выпускаемой продукции. Обобщить, изучить и сделать этот опыт достоянием всех трудящихся—важнейшая народнохозяйственная задача.

Огромную роль в широком распространении передового опыта, способствующего улучшению всех технико-экономических показателей, призваны сыграть создаваемые на участках, в цехах и на предприятиях специальные школы по изучению лучших образцов труда отдельных передовиков и новаторов производства и целых коллективов. В этих школах передовики и новаторы рассказывают, как и при помощи чего они добились высокой производительности труда, показывают на практике, как нужно выполнять ту или иную операцию или вести процесс, чтобы выдать больше высококачественной продукции.

Большая работа по обобщению, изучению и распространению передового опыта должна быть проведена на крупнейшем металлургическом предприятии нашей страны — Кузнецком металлургическом комбинате. Здесь успешно трудятся многие сотни передовиков и новаторов производства, применяющие в своей повседневной работе такие методы, которые дают им возможность добиваться высокой производительности труда, эффективного использования агрегатов и оборудования.

Для примера возьмем хотя бы сталеплавильное производство. Далеко за пределами завода известно имя старшего мастера первого мартеновского цеха лауреата Сталинской премии тов. Привалова. Он добился высокой стойкости мартеновских печей и хорошего ухода за ними. Мастер того же цеха т. Никитин внес ценное предложение в технологию выплавки стали, что способствует сокращению продолжительности плавок и дает экономию в расходовании вспомогательных материалов. Высокопроизводительно работают и сталевары первой печи тт. Ляхов, Чалков и Костин. Они перевыполнили свои социалистические обязательства и добились большой стойкости свода.

Подобных примеров можно привести много. Таких передовиков производства и новаторов много во втором мартеновском, электросталеплавильном, коксовом, доменном и прокатном цехах. Все они трудятся творчески, применяя в своей работе все новое, передовое, что способствует увеличению выпуска дешевой и высококачественной продукции. Сделать этот опыт достоянием всех металлургов—прямой долг и обязанность партийных и профсоюзных организаций, а также хозяйственных руководителей комбината.

Однако с обобщением, изучением и распространением передового опыта в отдельных цехах комбината дело обстоит неблагополучно. Руководители ряда цехов всячески пытаются самоустраниться от проведения этого важнейшего мероприятия. Об этом говорит хотя бы тот факт, что сейчас на комбинате имеются только две школы передового опыта—межцеховая школа вырубщиков по зачистке металла и на днях закончившая свою работу школа по изучению методов скоростного сталеварения мастера первого мартеновского цеха т. Никитина. Следует отметить, что начальник первого мартеновского цеха т. Климасенко и главный сталеплавильщик т. Сахаров отнеслись к этому делу формально. Опыт мастера т. Никитина все еще не получил широкого распространения, хотя об этом были соответствующие решения парткома завода, дирекции комбината и министерства.

Недавно в сталеплавильных и доменном цехах были проведены межзаводские школы по обмену передовым опытом. В Сталинск с'езжались представители многих металлургических заводов страны. В свою очередь представители кузнецких металлургов побывали на других заводах. В ближайшее время намечается провести такую же школу прокатчиков. Эти школы способствуют широкому обмену опытом работы металлургов и дают возможность добиваться дальнейшего технического прогресса.

Как показали итоги проведенных школ доменщиков и сталеплавильщиков, металлургам Кузнецкого комбината есть чему поучиться на других заводах. При обсуждении итогов работы межзаводской школы доменщиков представители других заводов указали коллективу доменного цеха Кузнецкого комбината на ряд серьезных недостатков и упущений в работе. Доменщики Кузнецкого комбината в свое время являлись инициаторами по внедрению повышенного давления газа под колошником, доказали эффективность его применения. Но сейчас они пренебрегают этим делом, работают на низком давлении. Было также отмечено, что мастера доменного цеха еще не стали организаторами своих коллективов за высокопроизводительное использование доменных печей. В доменном цехе чувствуется некоторый застой в вопросах дальнейшей механизации производственного процесса.

Все замечания и пожелания представителей металлургических заводов должны быть учтены доменщиками и сталеплавильщиками Кузнецкого комбината. Это даст им возможность добиться высоких производственных и экономических показателей.

Интересы дальнейшего развития всех отраслей народного хозяйства нашей страны требуют от металлургов увеличения выплавки чугуна и стали и производства проката. Центральный Комитет Коммунистической партии Советского Союза в Призывах к 37-й годовщине Великой Октябрьской социалистической революции обращается к металлургам:

— Советские металлурги! Улучшайте использование мощностей металлургических и горнорудных предприятий, совершенствуйте технологию производства! Добивайтесь выполнения планов по всей номенклатуре каждым предприятием! Дадим стране больше чугуна, стали, проката, цветных металлов!

Этот Призыв Коммунистической партии находит горячий отклик в сердцах металлургов Кузнецкого комбината. Они горят желанием выдавать больше высококачественной продукции. Передовые коллективы в предпраздничном социалистическом соревновании уже добились определенных успехов—досрочно выполнили план 10 месяцев.

Партийные, профсоюзные организации и хозяйственные руководители комбината обязаны сделать все для того, чтобы дать возможность металлургам справиться с поставленными перед ними задачами. Широкое обобщение, изучение и распространение опыта передовиков и новаторов производства будет способствовать успешному выполнению годового государственного плана и принятых социалистических обязательств.

Колхозы и совхозы Красноярского края выполнили план хлебозаготовок

Колхозы и совхозы Красноярского края досрочно выполнили государственный план заготовок и закупок хлеба. По сравнению с 1953 годом сдано хлеба больше на 21,3 млн. пудов.

Колхозы края продолжают сдачу зерна по врученным счетам за работы МТС и в порядке государственных закупок, производят засыпку семян яровых культур и выдачу зерна колхозникам на трудодни, ведут работы по подготовке к зимовке скота.

(ТАСС).

Уходящие в запас воины едут на работу в новые зерновые совхозы

Коллегия Министерства совхозов СССР обсудила коллективное письмо группы увольняемых в запас солдат и сержантов прославленной Кантемировской дивизии. Они просят направить их всех вместе на работу в новый совхоз, организуемый в Чкаловском районе Кокчетавской области и назвать это хозяйство «Кантемировец».

В письме говорится также, что Кантемировская дивизия берет шефство над новым совхозом и обязуется укомплектовать его квалифицированными рабочими из числа увольняемых в запас воинов.

На заседании коллегии присутствовали представители дивизии. Выступившие старший лейтенант Бишенков и младший сержант Каипов заявили, что от'езжающие в районы освоения целины оправдают доверие и высокое звание кантемировца.

Коллегия Министерства горячо одобрила патриотическую инициативу. Принято решение присвоить вновь организуемому совхозу название «Кантемировец».

В Министерство совхозов СССР поступают десятки писем уходящих в запас воинов и из других частей и подразделений с просьбой направить их на работу в новые зерновые совхозы, которые создаются на целинных и залежных землях в Казахстане, на Урале, Сибири и в Поволжье.

В районы освоения целины уже выехала первая группа бывших воинов, имеющих специальности механизаторов и строителей.

(ТАСС).

Навстречу 37-й годовщине Великого Октября

Передовые коллективы металлургов досрочно закончили план десяти месяцев

В социалистическом соревновании в честь 37-й годовщины Великого Октября передовые коллективы металлургов Кузнецкого комбината достигли значительных трудовых успехов.

27 октября, за 4 дня до срока, завершено 10-месячное задание по выплавке стали. Первыми среди сталеплавильщиков 23 октября закончили задание трудящиеся электросталеплавильного цеха. 26 октября об окончании 10-месячной программы рапортовал коллектив мартеновского цеха № 1, а 28 октября — цеха № 2. Производство стали по сравнению с прошлым годом по комбинату значительно возросло. Так, по цеху № 1 по сравнению с прошлым годом с'ем стали с квадратного метра площади пода печей увеличился на 347 килограммов, продолжительность плавок сократилась в среднем на 30 минут. По цеху № 2 с'ем стали в среднем возрос на 230 килограммов. Скоростными методами за 10 месяцев по этому цеху сварено на 346 плавок больше, чем в прошлом году. Особенно хорошо потрудились мартеновцы 2-го цеха в октябре, когда с'ем стали против прошлого года возрос на 840 килограммов, скоростными методами проведено 70,5 процента всех плавок.

За 9 дней до срока закончил 10-месячную программу коллектив обжимного цеха. Прокатчики цеха в нынешнем году повысили производительность в горячий час на 3,6 тонны против прошлого года, снизили простои на 1,3 процента. 28 октября досрочно завершил программу 10 месяцев коллектив среднесортного цеха.

В социалистическом соревновании доменщиков лучшие показатели имеет коллектив печи № 2, где мастерами работают тт. Кондрашин, Войко и Першиков и старшими горновыми тт. Кривобоков, Тюфяков и Бессонов. Выдав с начала года несколько тысяч тонн чугуна сверх плана, коллектив этой печи 22 октября закончил задание 10 месяцев. Доменщики печи № 1—мастера тт. Поспелов, Аштен и Карасев и старшие горновые тт. Инютин, Силицкий и Новиков с 10-месячным заданием справились 25 октября.

Дни предоктябрьского соревнования досрочным завершением плана 10 месяцев ознаменовали также трудящиеся горнорудных предприятий. Задание по агломерату они закончили 22 октября, а по добыче железной руды—25 октября.

Досрочно завершив 10-месячную программу, передовые коллективы металлургов преисполнены патриотического стремления трудиться с еще большим под'емом с тем, чтобы дать для народного хозяйства как можно больше высококачественного чугуна, стали, проката и другой продукции.

Машиностроители—к празднику

В своих социалистических обязательствах ко дню 37-й годовщины Великого Октября коллективы цехов и отделов Кузнецкого машиностроительного завода дали слово досрочно выполнить план десяти месяцев.

Свое слово машиностроители сдержали с честью: 26 октября завод выполнил десятимесячную программу, увеличив выпуск готовой продукции по сравнению с прошлым годом более чем на 10 миллионов рублей. Особенно важно то, что это увеличение выпуска продукции достигнуто при тех же производственных площадях без дополнительного оборудования. Производительность труда возросла за этот же период на 22,7 процента, а с начала пятой пятилетки—почти вдвое.

Первыми по заводу, 22 октября, рапортовали о завершении плана неоднократные победители социалистического соревнования—трудящиеся цеха скобяных изделий (нач. т. Бондарев). 25 октября закончили задание со значительным перевыполнением коллективы цехов заготовительного (нач. т. Панков), литейного (нач. т. Кропотов), механосборочного (нач. т. Голубовский) и других.

Таких результатов машиностроители добились в основном благодаря значительному улучшению организации производства, более оперативной работе отделов заводоуправления и, главное, массовости социалистического соревнования. На заводе проводится систематическое изучение и передача передовых методов труда. 88 рабочих освоили высокопроизводительные навыки передовых людей завода.

Активное участие рационализаторов в совершенствовании технологического процесса позволило коллективу завода снизить в этом году трудоемкость выпускаемой продукции более чем на 17 процентов, что дает более 2 миллионов рублей удешевления себестоимости продукции в переводе на товарный выпуск.

За 10 месяцев 1954 года выполнили свои личные пятилетние планы 353 рабочих, а 746 человек уже значительно перевыполнили нормы выработки 1954 года. Среди них много коммунистов, комсомольцев, которые сейчас работают в счет 1958—1961 годов.

П. БАБАНОВ.

Итоги работы шахт треста „Куйбышевуголь“ за 27 дней октября

Шахта «Западная» (нач. т. Бейкин, главный инженер т. Кривенченко, секретарь парторганизации т. Малюченко, председатель шахткома т. Кузь)	117,2 проц.
Шахта «Абашевская-1» (нач. т. Новиков, главный инженер т. Седов, секретарь парторганизации т. Полковников, председатель шахткома т. Моргачев)	106,9 проц.
Шахта им. Димитрова (нач. т. Карец, главный инженер т. Войтюк, секретарь парторганизации т. Шишкин, председатель шахткома т. Иголкин)	101,7 проц.
Шахта «Редаково-южная» (нач. т. Черноусов, главный инженер т. Глобучик, зам. секретаря парторганизации т. Сидоров, председатель шахткома т. Луханин)	101,0 проц.
Шахта «Бунгурские штольни» (нач. т. Ефименко, главный инженер т. Цукерман, секретарь парторганизации т. Герасименко, председатель шахткома т. Черепанов)	99,1 проц.
Шахта им. Орджоникидзе (нач. т. Симоненко, и. о. главного инженера т. Степанов, секретарь парторганизации т. Романов, председатель шахткома т. Панфилов)	99,0 проц.
Шахта «Байдаевская» (нач. т. Ковальчук, и. о. главного инженера т. Анапольский, секретарь парторганизации т. Гарбуз, председатель шахткома т. Стальмаков)	96,8 проц.
Шахта «Абашевская-3—4» (нач. т. Котов, главный инженер т. Малахов, секретарь парторганизации т. Александров, председатель шахткома т. Егорин)	94,1 проц.
Шахта «Редаково-северная» (нач. т. Бодрецов, и. о. главного инженера т. Ровбель, секретарь парторганизации т. Пилипенко, председатель шахткома т. Воробьев)	89,4 проц.
Шахта «Зыряновская» (нач. т. Приставка, главный инженер т. Иванов, секретарь парторганизации т. Харитонов, председатель шахткома т. Михальченко)	88,8 проц.
Шахта «Абашевская-2» (нач. т. Резников, главный инженер т. Малых, секретарь парторганизации т. Кислов, председатель шахткома т. Константинов)	87,1 проц.

В целом по тресту «Куйбышевуголь» (управляющий т. Осокин, главный инженер т. Розов) задание по угледобыче выполнено на 97,8 процента.

* * *

Итоги работы шахт города за 27 дней октября показывают, что, как и раньше, наиболее отстают в выполнении плана и ликвидации ранее допущенной задолженности шахты «Зыряновская» и «Абашевская-2». При наличии хорошего очистного фронта руководители шахты «Зыряновская» допускают аварии с механизмами и не только не ликвидируют долг, но и не выполняют плана угледобычи.

Почти не изменилось положение на шахтах «Байдаевская» и «Абашевская-3—4». Руководители этих предприятий тт. Ковальчук и Котов не принимают действенных мер к увеличению угледобычи и к ликвидации долга, допущенного с начала месяца.

Беспечно относятся к создавшемуся положению руководители шахты «Редаково-северная». Допустив большой долг, тт. Бодрецов и Ровбель ничего не делают, чтобы ликвидировать его. Угледобыча на шахте идет только на уровне плана.

Значительно лучше начал работать в последние дни коллектив шахты им. Орджоникидзе. Здесь имеется уверенность в том, что коллектив справится с государственным планом и выдаст на-гора сверхплановый уголь.

Крайне неудовлетворительным остается положение с обеспечением шахт лесом. Заместитель управляющего трестом т. Шаповалов и начальник лесного отдела т. Ивакин не предпринимают действенных мер, чтобы улучшить обеспечение лесом шахт Кузнецкого района, а также шахты «Бунгурские штольни». Не заботится об улучшении обслуживания шахт автотранспортом и начальник транспортной конторы т. Бухно.

Подарок строителей

В дни подготовки к 37-й годовщине Великого Октября коллектив стройуправления № 4 треста «Кузнецктяжстрой» трудится с большим под'емом.

Заканчивается отделка здания детских яслей на 110 мест. Дети алюминщиков в ближайшее время получат прекрасно отделанное 2-этажное здание с подсобными помещениями.

К празднику заканчивается 16-квартирный дом № 7 по улице Светлой с хорошо отделанными комнатами, внутренними шкафами и фотолюбительскими кабинами. Здесь прекрасные бытовые условия — ванные, уютные кухни с горячей и холодной водой, паровое отопление.

К концу приближается отделка дома № 5 для коллектива строителей и монтажников нашего треста.

Каменщики 1-го прорабского участка (старший прораб т. Спиридонов) прилагают все силы к тому, чтобы закончить к празднику кладку подвальной части дома № 7 в 17 квартале, а также бетонирование фундамента дома № 5 в 17 квартале.

Коллектив рабочих, ИТР и служащих управления приложит все усилия к тому, чтобы завоевать право в день 37-й годовщины Великого Октября идти в первых рядах демонстрантов.

М. ЛЕОНОВ,
столяр стройуправления № 4 треста «Кузнецктяжстрой».

По родной стране

★

Новым трудовым под'емом отвечают трудящиеся на Октябрьские Призывы ЦК КПСС

✪ Металлурги Московского завода «Серп и молот» готовят достойную встречу 37-й годовщине Великого Октября. Все сталевары 1-го мартеновского цеха уже выполнили предпраздничные обязательства. В сентябре и октябре коллектив выдал 2,5 тысячи тонн стали дополнительно к заданию. Такая производительность цехом достигнута впервые. 25 октября, на 6 дней раньше срока, коллектив завода «Серп и молот» выполнил план 10 месяцев по всему металлургическому циклу. Отвечая на Призывы ЦК КПСС, металлурги столицы усиливают соревнование за досрочное выполнение годового плана.

✪ С огромным воодушевлением восприняли Призывы ЦК КПСС сланцевики Эстонии. Дата опубликования Призывов совпала с крупным трудовым успехом коллектива передовой шахты «Кивиыли». Горняки этого предприятия на две недели раньше срока завершили выполнение своих предоктябрьских обязательств. Шахтеры выдали в нынешнем году на-гора 46 эшелонов сверхпланового топлива, на 3 рубля снизили себестоимость тонны сланца.

✪ Соревнуясь за достойную встречу великого праздника, тысячи ленинградских текстильщиц уже выполнили свои обязательства. Новый трудовой под'ем на текстильных предприятиях города вызвали Призывы ЦК КПСС к 37-й годовщине Великого Октября. Завершили программу 10 месяцев предприятия Главленхлоппрома. Торгующие организации получат дополнительно различной продукции на 68 миллионов рублей.

(ТАСС).

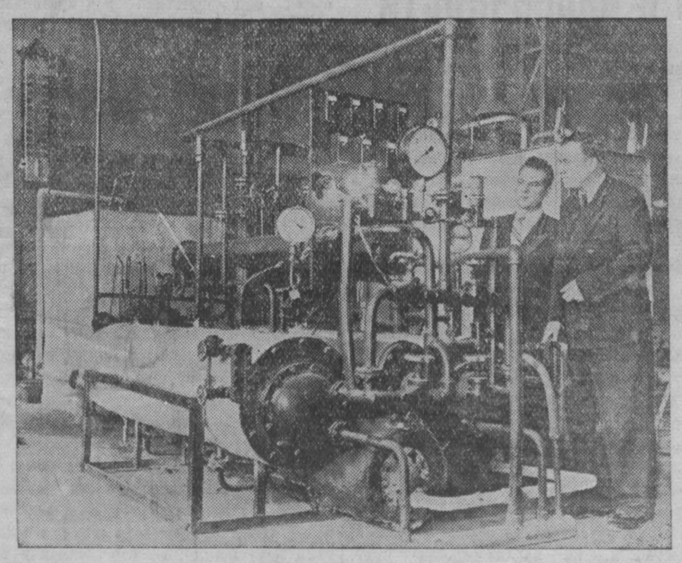

Москва. Научные сотрудники Всесоюзного научно-исследовательского института механизации сельского хозяйства и Всесоюзного научно-исследовательского института холодильной промышленности имени А. И. Микояна создали установку для комплексной выработки тепла, холода и электроэнергии. Она предназначена для животноводческих ферм колхозов и совхозов, но может быть использована также и в других отраслях сельского хозяйства и в промышленности.

Новая установка малогабаритна, занимает всего лишь 15 квадратных метров площади. Вес ее—5 тонн.

Для получения 25 киловатт электроэнергии, 160 тысяч калорий тепла и 10—12 тысяч калорий холода затрачивается 80 килограммов торфа или дров в час. Холод является побочным продуктом работы установки и не требует дополнительных энергозатрат. С помощью этой установки за 10 часов можно охладить до плюс четырех градусов 3 тонны молока, получить 150 килограммов льда и сохранить 5 тонн продуктов.

На снимке: авторы установки кандидаты технических наук **В. Н. Масюков** (справа) и **Р. Л. Данилов** наблюдают за работой установки для комплексной выработки тепла, холода и электроэнергии.

Фото **Э. Евзерихина.** (Фотохроника ТАСС).

★

Праздничные концерты в московских клубах

В московских клубах, домах и дворцах культуры начались вечера, посвященные празднованию 37-й годовщины Великой Октябрьской социалистической революции. С большой программой на этих вечерах выступает около 8 тысяч участников художественной самодеятельности.

Свыше 30 концертов дадут в клубах Московского железнодорожного узла певцы, музыканты, танцоры, чтецы Центрального Дома культуры железнодорожников. Их выступления открываются песней В. Мурадели «Партия—наш рулевой». Затем исполняется новое произведение того же композитора «На больших скоростях», посвященное труду работников стальных магистралей. Впервые прозвучит на концертах «Песня пятисотников», полученная недавно участниками хора в подарок от румынских железнодорожников, а также народные китайские, польские, чехословацкие и албанские песни.

Новую программу подготовили к празднику участники танцевальных и драматических коллективов. (ТАСС).

Будильник «Малютка»

Красивый сафьяновый футляр внешне напоминает портсигар. В нем спрятан маленький портативный будильник. Раскрытый футляр служит для него подставкой. Это — один из пяти образцов миниатюрных будильников, созданных на 2-м Московском часовом заводе.

Новые будильники лишь немного превышают размер карманных часов. Круглые и четырехугольные корпуса их отделаны золотом, хромом, никелем. Стрелки и цифры покрыты светящейся массой. Звонок убран во внутрь корпуса. Сверху оставлен лишь небольшой кнопочный прерыватель звука. Первую партию будильников «Малютка» завод уже изготовил. (ТАСС).

Улучшить торговлю картофелем и овощами

В нынешнем году колхозы Кузнецкого сельского района, совхозы и подсобные хозяйства предприятий и организаций нашего города собрали хороший урожай картофеля и овощей. Это позволяет значительно расширить торговлю ими, полнее удовлетворить растущий спрос населения.

Достаточно сказать, что только на полях совхозов УРСа Кузнецкого комбината, треста «Сталинскпромстрой», алюминиевого завода и подсобных хозяйствах других предприятий города собрано до 35 тысяч тонн овощных культур и картофеля. В связи с этим перед руководителями торговых организаций стоит ответственная задача—возможно больше заготовить овощей и картофеля и заложить их на длительное хранение с тем, чтобы полностью обеспечить потребности предприятий общественного питания и организовать бесперебойную торговлю ими в розничной торговой сети до июня 1955 года.

Как же выполняется эта задача торговыми организациями города? На 26 октября по городу заготовлено картофеля на 2.890 тонн или на 23 процента больше, чем в прошлом году, а разных овощей—на 1.940 тонн или на 19 проц. больше.

Установленный план закладки картофеля на длительное хранение на ту же дату выполнен на 92 процента, овощей, включая переработку капусты,—на 74 процента. Наиболее отстает с выполнением плана закладки овощей и картофеля Кузнецкое отделение ОРСа треста «Куйбышевуголь» (руководитель т. Щербаков). Здесь задание по закладке картофеля выполнено всего на 55 процентов. Для удовлетворения потребности угольщиков необходимо еще завезти из колхозов в хранилища города до 1.300 тонн картофеля и овощей.

К сожалению, этому важнейшему вопросу отдельные руководители угольных предприятий и шахтостроительных организаций не уделяют должного внимания. Так, руководитель Куйбышевской автоконторы тов. Бухно и начальник транспортного хозяйства комбината «Кузбассшахтострой» тов. Ижбалдин совершенно не оказывают ОРСу треста «Куйбышевуголь» помощи в вывозке овощей для горняков и шахтостроителей.

Между тем сейчас в колхозах Кузнецкого района: «14 лет Октября», им. Буденного, им. Фрунзе, им. Маленкова, им. Хрущева, «Наша Родина», им. Суворова, им. Димитрова», «Май» в буртах на полях лежит 800 тонн картофеля и 400 тонн овощей. Оставить их невывезенными — значит совершить преступление. Угольщики и шахтостроители имеют все возможности к 1 ноября закончить перевозку этих запасов в хранилища ОРСа.

Совершенно неудовлетворительно проходит закладка и переработка овощей в ОРСе треста «Кузнецктяжстрой» (начальник ОРСа т. Никольский). На 26 октября здесь заложено только 23 процента овощей. Управляющему трестом «Кузнецктяжстрой» т. Бондаренко следовало бы принять самые серьезные меры к устранению этого отставания.

Как известно, с нынешнего года установлены дифференцированные розничные цены на картофель и овощи с учетом затрат на их хранение. Условия хранения в нынешнем году требуют тщательного ухода, соблюдения температурного режима и снижения влажности воздуха в хранилищах. Уже сейчас необходимо приступить к тщательной переработке и сортировке картофеля и корнеплодов, размещая перебранный картофель в закромах хранилища слоем, исходя из минимальных норм, строго установить сроки реализации. Проведение целого ряда мероприятий, связанных с хранением картофеля и овощей, позволит значительно сократить потери при хранении.

Большая и ответственная работа, проведенная торговыми организациями по подготовке материально-технической базы, заготовке и закладке картофеля и овощей на длительное хранение, в конечном счете сводится к тому, чтобы бесперебойно обеспечивать ими население города. Однако на этом решающем участке дело обстоит неблагополучно. В городе нужно иметь не менее 20 благоустроенных теплых овощных магазинов, правильно размещенных во всех районах, фактически же имеется только 6 магазинов. Таким образом, торговля овощами в городе сосредоточена во временных, мало благоустроенных палатках и ларьках. Достаточно сказать, что для обслуживания такого важнейшего контингента, как угольщики, до сих пор нет ни одного теплого благоустроенного овощного магазина. Между тем они крайне нужны в Абашево, Зыряновке, Байдаевке, Куйбышево.

В таком же положении и работа по обслуживанию трудящихся треста «Кузнецктяжстрой», ОРС которого также не имеет ни одного постоянного овощного магазина. Между тем здесь имеются все возможности в ближайшее время открыть в первых этажах вновь выстроенных жилых домов не менее 5—6 овощных магазинов. Эта задача легко выполнима, нужно только иметь желание решить ее.

Существенным недостатком в организации торговли картофелем и овощами является то, что торговля ими производится нерегулярно, допускаются перебои. Овощная торговая сеть не обеспечивается полным ассортиментом при наличии всех возможностей к этому. Имеют место факты, когда торгуют некачественными и загрязненными овощами. Нужно установить конкретный план торговли овощами каждой палатке, магазину с учетом продажи овощей на протяжении всего зимнего периода.

На 26 октября торговыми организациями города через розничную торговую сеть и предприятия общественного питания реализовано 6.930 тонн картофеля и овощей, завезено и продано населению 1.800 тонн арбузов, 600 тонн яблок, 37 тонн бананов. В ближайшие дни поступает для продажи населению 12 вагонов яблок. Следовательно, торговая сеть города с каждым днем будет все более пополняться необходимыми продуктами питания для удовлетворения спроса трудящихся.

Задача торговых работников—в том, чтобы быстрее устранить допущенные недостатки в работе, расширить овощную торговую сеть и улучшить организацию торговли картофелем и овощами.

Ф. КОРОТКИХ,
зав. Сталинским горторготделом.

Организовать столы раскроя в магазинах

В промтоварных магазинах нашего города в продаже имеются всевозможные шерстяные и шелковые ткани. К сожалению, ни в одном из магазинов нет стола раскроя, где бы мастер мог раскроить покупателю купленный им материал на любой фасон, а сшить смогли бы многие сами дома, так как почти каждая семья имеет швейную машину.

Пора горисполкому и торгующим организациям заняться этим вопросом и организовать такие столы раскроя, как это сделано в магазинах других городов.

В. САФРОНОВ.

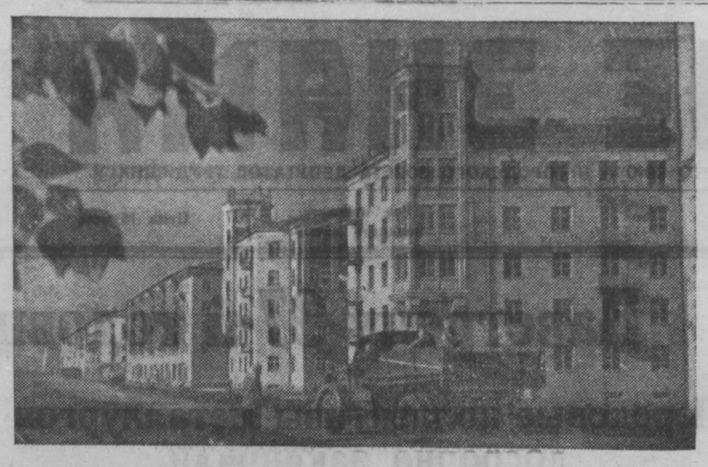

На проспекте им. Курако в этом году построен ряд жилых домов для трудящихся Кузнецкого металлургического комбината. В третьем квартале строители треста «Сталинскпромстрой» сдали 220-квартирный дом, который является одним из крупных домов в Сталинске. В первых этажах домов разместились столовая, ателье, магазин «Динамо».

На снимке: на проспекте им. Курако. Фото **П. Дуплинского.**

КРИТИКА И БИБЛИОГРАФИЯ

„Сталь"—научный производственно-технический журнал металлургов

Большие задачи, стоящие перед металлургами нашей страны, требуют непрерывного усовершенствования технологии, развития технического прогресса. Это возможно лишь при условии непрерывного внедрения новой техники и повышения технических знаний металлургов.

Большую помощь металлургам оказывает журнал «Сталь», являясь органом Министерства черной металлургии СССР, журнал печатает многочисленные материалы, в которых освещается передовой опыт работы заводов, лучшие приемы работы отдельных новаторов и передовых коллективов.

На страницах журнала часто печатают свои работы металлурги Кузнецкого комбината—знатный мастер сталеварения лауреат Сталинской премии М. М. Привалов, доктор технических наук П. М. Масловский, главный инженер комбината Б. Н. Жеребин, зам. начальника электросталеплавильного цеха Л. И. Тедер и другие. Из последних опубликованных работ следует отметить работу И. И. Кучко о принятой на комбинате калибровке зетовой балки, а также Н. В. Амчиславского—об организации зачистки металла.

Инженерно - технические работники Д. З. Савостин, И. Е. Подыногин и И. Г. Могилевцев в своих статьях, напечатанных в последнее время в журнале, описали технологические особенности скоростных мартеновских плавок и пути повышения стойкости подин основных мартеновских печей.

О структуре слитка и путях устранения пороков стали рассказано в статьях А. Е. Жмуровой, Н. С. Алексеевой и П. М. Данилова. В последнем номере журнала «Сталь» напечатана статья М. Я. Меджибожского, Н. И. Широкова, А. А. Сахарова, Л. С. Климасенко и В. В. Грабишевского об ускорении мартеновской плавки.

Опыт работы Кузнецкого комбината описывается во многих статьях, опубликованных работниками Сибирского металлургического института Ю. В. Гриной, Е. Я. Зарвиным, Л. Д. Соколовым, Л. П. Зайцевым, В. Д. Мароном, И. Е. Корочниным и др.

Из других интересных работ следует отметить работу о влиянии марганца и углерода на структуру слитка кипящей стали, написанную по материалам Магнитогорского комбината, ряд статей о замере температуры жидкой стали термопарами погружения, о влиянии технологии выплавки мартеновской стали на содержание в ней водорода, о способах борьбы с серой, о выборе правильных размеров слитков и т. д.

Большую пользу металлургам всей страны принесло организованное журналом обсуждение вопросов о режиме марганца при выплавке стали, о механизме затвердевания стального слитка, о причинах образования флокенов в стали и т. д.

Следует пожелать, чтобы редакция журнала «Сталь» помещала больше материалов дискуссионного порядка и чтобы больше места отводилось обсуждению тех статей, которые напечатаны в порядке обсуждения. Необходимо смелее ставить и решать спорные вопросы. Советская металлургия достаточно грамотна для того, чтобы провести различие между необходимостью обсуждения технического вопроса в целях дальнейшего совершенствования технологии и необходимостью строгого соблюдения установленных положений технологии в своей повседневной работе, необходимостью соблюдения строгой технологической дисциплины. Не следует опасаться, что обсуждение возможных путей дальнейшего развития технологии ослабит технологическую дисциплину на заводах.

Широко распространять передовой опыт, поддерживать все то новое и прогрессивное, что делается на металлургических заводах, помочь металлургам использовать в своей производственной деятельности достижения нашей передовой металлургической науки—таковы задачи, которые решает журнал «Сталь».

Н. МИХАЙЛЕЦ,
инженер лаборатории Кузнецкого металлургического комбината.

Из редакционной почты

Не выполняют обещания

Еще в апреле этого года Байдаевское дорожно-строительное управление, возглавляемое тов. Аксеновым, решило провести в колхозе «Пятилетка в четыре года», над которым оно шефствует, ремонт клуба. Эти работы было намечено провести до 15 мая. Десятки раз мы обращались к т. Аксенову и другим работникам управления с вопросом, когда же будет выполнено обещание. Нам обычно отвечают: «Не волнуйтесь, все сделаем».

Наступили холода, а клуб все еще не готов для работы в зимних условиях. Колхозники села Атаманово потеряли надежду на то, что т. Аксенов окажет помощь в ремонте клуба.

МУХИНА,
секретарь комсомольской организации колхоза.

ПОПУГАЕВА,
заведующая клубом.

Международный обзор

ПАРИЖСКИЕ СОГЛАШЕНИЯ УГРОЖАЮТ МИРУ

В Париже закончилось сепаратное совещание западных держав, на котором были заключены соглашения о вооружении Западной Германии. Эти соглашения—о предоставлении Западной Германии так называемого «суверенитета», включении ее в военный «западноевропейский союз» и Северо-атлантический блок—углубляют раскол Германии, делают невозможным на долгий срок воссоединение немецкого народа в едином демократическом государстве, угрожают миру и безопасности в Европе.

Буржуазная печать западных стран пытается уверить, что парижские соглашения будто бы способствуют решению германского вопроса и обеспечению безопасности европейских стран. Подобные доводы, однако, не выдерживают критики.

Что представляет собой «суверенитет», который хотят предоставить США Западной Германии? Согласно парижским соглашениям, оккупационные войска западных держав остаются на территории Германской федеральной республики до конца нынешнего века, причем численность их может быть увеличена по желанию американского командования вооруженными силами северо-атлантического блока. В этих условиях заявления о «суверенитете» Западной Германии звучат поистине как издевательство. «Суверенитет», который получит Западная Германия в случае осуществления парижских соглашений, означает лишь предоставление реваншистским силам в Бонне права вооружиться в интересах американских и западногерманских империалистов.

Ни в какой мере не обеспечивают парижские соглашения безопасности европейских стран. Наоборот, предусматриваемая ими милитаризация Западной Германии создает в центре Европы очаг международной напряженности и таит в себе угрозу агрессии.

Не выдерживают критики также доводы о том, будто для решения германского вопроса нет иного пути кроме того, который намечен парижскими соглашениями. Правящие круги западных стран упорно отвергают советские предложения о создании системы коллективной безопасности в Европе с участием всех европейских стран и решении вопроса об об'единении Германии на мирной и демократической основе.

В своей ноте западным державам от 23 октября Советское правительство вновь напомнило об опасности, которую представляет собой милитаризация Западной Германии. Советское правительство обратило внимание западных держав на необходимость восстановления единства Германии путем проведения свободных выборов. Верное своей политике решать спорные международные проблемы путем переговоров, Советское правительство предложило созвать в ноябре совещание министров иностранных дел СССР, США, Англии и Франции для рассмотрения вопросов, касающихся восстановления единства Германии, вывода из нее оккупационных войск и созыва общеевропейского совещания для рассмотрения проблемы создания системы коллективной безопасности в Европе.

Миролюбивые народы Европы, отвергающие возрождение западногерманского милитаризма в любой форме, не могут не видеть в советских предложениях реальную возможность ослабления международной напряженности, укрепления мира и безопасности в Европе.

ПЕРЕД ВЫБОРАМИ В США

2 ноября в Соединенных Штатах проводятся выборы в конгресс.

Как и прежде, в выборах нынешнего года выступают по существу две партии: правящая республиканская партия, обладающая незначительным большинством мест в конгрессе, и демократическая. Обе партии являются верными защитниками интересов американских монополистов и несут почти одинаковую ответственность как за агрессивную внешнюю политику США, так и за наступление на демократические свободы и права трудящихся, осуществляемое американской реакцией во внутренней политике. Выдвижение независимых кандидатов в конгресс на нынешних выборах крайне затруднено. Что же касается представителей прогрессивных сил, то выдвижение их стало в США невозможным.

В этих условиях рядовые избиратели в США относятся к предвыборной кампании очень пассивно. Буржуазный журналист Лоуренс пишет, что избиратели, не заинтересованные в выборах, задают себе вопрос: «Какая разница в том, будут ли заседать в конгрессе республиканцы или демократы?» Мало интересуются выборами американские монополисты. Как отмечает журнал «Фортун», «70 процентов дельцов заявляют, что для бизнеса не имеет большого значения, какая именно партия победит». «Наши дела, заявляет один чикагский делец, были достаточно хороши и при правительстве демократов».

Перед выборами партии республиканцев и демократов выступили с программами, в которых содержатся широковещательные демагогические обещания. Но американские избиратели давно не верят посулам буржуазных партий.

Как известно, перед выборами в конгресс 83-го созыва, обе партии американской буржуазии обещали улучшить положение трудящихся в США. Однако их жизненный уровень, как отметил недавно состоявшийся конгресс производственных профсоюзов, продолжает снижаться, а безработица растет. Трезво мыслящие люди США обеспокоены угрозой дальнейшего экономического спада в стране, что повлечет за собой еще большее ухудшение положения трудящихся. Не сделав ничего для улучшения их положения, конгресс 83-го созыва вместе с тем принял немало законов, чтобы обеспечить монополистам еще более высокие прибыли.

Американский избиратель не видит разницы и во внешнеполитической программе демократической и республиканской партий. Обе они делают ставку на усиление международной напряженности, на подготовку войны.

Предстоящие в начале ноября выборы в конгресс США будут проходить в условиях невиданного подавления демократических прав американских трудящихся. Избиратель, осмеливающийся вести агитацию за независимых кандидатов или за требования прогрессивных сил, находится, согласно закону о запрещении компартии, перед опасностью увольнения с работы и заключения в тюрьму, ему угрожают расправой фашистские элементы.

Хваленая американская «демократия» поставила избирателей в такие условия, при которых они лишены возможности высказать свое мнение и голосовать за угодных им кандидатов.

С. ИВАНОВ.

Прибытие в Пекин коллектива Московского Государственного театра имени К. С. Станиславского и В. И. Немировича-Данченко

ПЕКИН, 26 октября. (ТАСС). Сегодня в Пекин по приглашению Министерства культуры Китайской Народной Республики прибыл коллектив Московского Государственного музыкального театра имени народных артистов СССР К. С. Станиславского и В. И. Немировича-Данченко.

На пекинском вокзале советских артистов встречали заместитель Министра культуры КНР Чэн Чэнь-до, ответственные работники Министерства культуры КНР, артисты пекинских театров, деятели культуры и искусства китайской столицы, а также посол СССР в КНР П. Ф. Юдин, руководитель выставки экономических и культурных достижений СССР Д. Г. Борисенко, представители советского посольства и другие.

От имени работников культуры и искусства и жителей Пекина советских артистов тепло приветствовал заместитель Министра культуры КНР Чэн Чэнь-до. Приезд в Пекин пользующегося широкой известностью театра имени Станиславского и Немировича-Данченко и его гастроли в нашей стране, сказал Чэн Чэнь-до, значительно обогатят культурную жизнь китайского народа, еще более укрепят нерушимую дружбу между китайским и советским народами и будут способствовать делу защиты мира во всем мире.

Чэн Чэнь-до провозгласил здравицу в честь вечной и нерушимой дружбы китайского и советского народов.

С ответным словом выступил директор театра имени Станиславского и Немировича-Данченко заслуженный артист РСФСР Г. И. Поляков.

ИЗВЕЩЕНИЕ

1 ноября в 7 часов вечера в помещении горисполкома созываются на очередные заседания постоянные комиссии горсовета.

Приглашаются депутаты, не состоящие членами постоянных комиссий.

Исполком горсовета.

Зам. редактора Р. В. ГУРЕВИЧ.

Продолжается подписка на газету „Сталинское знамя" на 1955 год

Подписка принимается всеми почтовыми отделениями и общественными уполномоченными на предприятиях, в учреждениях и учебных заведениях.

СОЮЗПЕЧАТЬ.

Плоды благодушия и беспечности

Известно, что работа предприятий в зимние месяцы значительно усложняется, создаются дополнительные трудности. К этому времени должно быть все готово—отремонтированы и утеплены бытовые и производственные помещения, созданы необходимые запасы сырья, материалов, топлива. Это даст возможность работать ровно и ритмично не только в конце этого, но и в начале будущего года.

Там же, где пренебрегают этим золотым правилом, своевременно не занимаются подготовкой к работе в зимних условиях, не заглядывают в завтрашний день, — уже с первых заморозков нарушается производственный ритм, неизбежны срывы и провалы в работе, государственный план и социалистические обязательства выполняются с большим напряжением.

Именно в таком исключительно тяжелом положении оказался доменный цех Кузнецкого металлургического комбината. Цех ежедневно перерабатывает большое количество руды, агломерата, кокса и других материалов. Здесь должны быть заблаговременно созданы неснижаемые зимние запасы сырья и материалов в сотни тысяч тонн. Но сроки для выполнения этой работы прошли, а запасы сырья так и не созданы. План по завозу зимних запасов сырья не выполнен и наполовину.

Уже сейчас коллектив цеха испытывает затруднения с сырьем и материалами, работая, как говорят, буквально «с колес». Все то, что поступает в цех, и расходуется. Поэтому доменщики не имеют возможности производить усреднение руд, что влияет на ровный ход доменных печей, снижает их производительность. Кроме того, за последнее время снизилось качество поступающих руд, особенно магнитогорской, а также агломерата и кокса, а это в свою очередь сказывается на производственных и экономических показателях.

Как могло так случиться, что ведущий цех комбината, от нормальной работы которого в значительной степени зависит работа смежных цехов, уже в преддверии зимы оказался на голодном пайке, встречает ее в летнем платье? Произошло это потому, что на комбинате своевременно не решались перспективные вопросы, слабо развивалась местная сырьевая база. О расширении и укреплении этой базы разговоры идут много лет, но практического разрешения не получают. На комбинате привыкли надеяться на привозное сырье, в частности, на магнитогорскую руду. Сейчас поступление этой руды сократилось и ухудшилось ее качество, а местная сырьевая база не справляется с возросшими потребностями комбината.

Усугубилось дело с сырьем еще и тем, что руководители Кузнецкого комбината, в частности заместитель директора тов. Виниченко, начальник горнорудного управления тов. Дехтярев, начальник топливосырьевого отдела тов. Демин своевременно не приняли необходимых мер по обеспечению цеха сырьем. Только за последнее время они наметили ряд организационно-технических мероприятий для улучшения снабжения доменщиков сырыми материалами.

Говоря об обеспечении доменного цеха сырьем, следует сказать и о том, что сами доменщики еще далеко не полностью используют имеющиеся возможности и резервы для увеличения выплавки чугуна, улучшения его качества и снижения себестоимости. В цехе имеет место большое количество нарушений трудовой и технологической дисциплины, допускается выпуск некондиционного чугуна, все еще велик вынос колошниковой пыли. Достаточно сказать, что за 9 месяцев этого года простои агрегатов по различным причинам выразились более чем в 130 часов, за счет чего потеряно несколько тысяч тонн чугуна. Количество осадок за это же время составило более 300.

Мастера в этом цехе еще не стали основной фигурой в организации ровной и высокопроизводительной работы доменных печей. Отдельные мастера мирятся с фактами нарушений производственной и технологической дисциплины.

Коллектив доменного цеха принял на 1954 год серьезные обязательства по выдаче сверхплановой чугуна, улучшению его качества и снижению себестоимости. Продолжительное время цех отставал, имел большую задолженность вследствие неудовлетворительной работы в начале года. Сейчас эта задолженность ликвидирована. Доменщики начали выдавать сверхплановый чугун. Необходимо быстрее устранить имеющиеся недостатки в работе и добиться того, чтобы успешно справиться не только с годовым государственным планом, но и с социалистическими обязательствами.

Партийная и профсоюзная организации цеха и хозяйственные руководители должны создать все условия доменщикам для высокопроизводительной работы, для улучшения всех технико-экономических показателей. Дирекция комбината в свою очередь обязана в самое ближайшее время принять решительные меры в отношении создания зимних запасов сырья и материалов для доменного цеха.

Зима не за горами. Она не даст скидок на благодушие и беспечность. Надо сделать все для того, чтобы обеспечить успешную работу коллектива доменного цеха зимой и тем самым создать условия для нормальной работы коллективам сталеплавильных и прокатных цехов.

* * *

На днях в доменном цехе состоялось открытое партийное собрание, участники которого обсудили вопрос о ходе выполнения социалистических обязательств, принятых на 1954 год. Этот же вопрос обсуждался и на парткоме завода 26 октября. В принятых решениях вскрыты причины неудовлетворительной подготовки цеха к зиме и внутрицеховых недостатков и намечены пути к их устранению. Надо, чтобы эти решения были быстрее и полностью претворены в жизнь.

В. ПЕТРОВ.

ВСЕ НА ПРЕДПРАЗДНИЧНУЮ ЯРМАРКУ!

С 28 октября по 6 ноября 1954 года в городе Сталинске на Центральном рынке проводится межрайонная

КОЛХОЗНАЯ ПРЕДПРАЗДНИЧНАЯ ЯРМАРКА

Колхозы, колхозники и все трудящиеся, организуйте подвоз сельскохозяйственных продуктов на ярмарку.

Ярмарком.

Сталинской автотранспортной конторе Кемеровского управления автомобильного транспорта и шоссейных дорог ТРЕБУЮТСЯ

на постоянную работу: разнорабочие мужчины, слесари автодела, кузнецы, молотобойцы, заправщики баллонов, шоферы.

Обращаться по адресу: гор. Сталинск, ул. Вокзальная, № 2, с 9 и до 18 час. вечера, кроме воскресенья.

Сталинской МРЗК «Главторсырье» ТРЕБУЮТСЯ

на работу: старший бухгалтер, заготовители и конюхи.

ПРОИЗВОДИТСЯ ПРИЕМ ОБ'ЯВЛЕНИЙ

в газету «Сталинское знамя»

в здании типографии — проспект Курако, № 18, с 9 часов утра до 5 часов вечера.

Справки по тел. 1-61 город.

Кинотеатр «КОММУНАР»

С 25 октября

цветной художественный фильм

БАГДАДСКИЙ ВОР

Начало: 10, 12, 2-30, 4-30, 6-20 8-20 и 10-20 вечера.

Скоро: Ураган.

Сталинский лесоторговый склад ИМЕЕТ В ПРОДАЖЕ

круглый лес-пиловочник, цемент, кирпич, пиломатериал и дрова.

Обращаться по адресу: Центральное шоссе, 31. Телефон—6-69 город.

Гр-ка Левченко Анна Тимофеевна, проживающая в г. Сталинске, Старокузнецкий р-н, ул. Ленина, дом 71, кв. 2, возбуждает дело о расторжении брака с гр-ном Левченко Николаем Андреевичем, проживающим в Карагандинской обл., г. Балхаш, пос. Первомайский, ул. Северная, № 34.

Дело подлежит рассмотрению в нарсуде 1-го участка Старокузнецкого района г. Сталинска.

Гр-ка Никитина Анна Петровна, проживающая в г. Сталинске, пос. Малоэтажка, ул. Алюминиевая, дом № 38, кв. 5, возбуждает дело о расторжении брака с гр-ном Демидовым Александром Андреевичем, проживающим в г. Сталинске, Куйбышевский район, ул. Озерная, дом № 7.

Дело подлежит рассмотрению в нарсуде 1-го участка Куйбышевского района г. Сталинска.

Адрес редакции: пр. Молотова, 18. Телефоны: редактор — 0—61 гор., зам. редактора — 2—05, ответ. секретарь — 12—37, промышленный отдел — 0—22, партийный отдел — 19—54, отдел писем трудящихся—0—26, ночная редакция—15—57, директор типографии—7—22, бухгалтерия и прием об'явлений—1—61. Типография гор. Сталинска, Кемеровской области.

ОП04035 Зак. 9298, тир. 11.520