ПРОЛЕТАРИИ ВСЕХ СТРАН, СОЕДИНЯЙТЕСЬ!

БОЛЬШЕВИСТСКАЯ СТАЛЬ

ОРГАН СТАЛИНСКОГО ГОРКОМА КОММУНИСТИЧЕСКОЙ ПАРТИИ СОВЕТСКОГО СОЮЗА И ГОРОДСКОГО СОВЕТА ДЕПУТАТОВ ТРУДЯЩИХСЯ

№ 81 (5927) | Среда, 22 апреля 1953 года | Год издания двадцать четвертый | Цена 15 коп.

Важнейшая задача политической работы партийных организаций—и впредь развивать в массах сознание общественного долга, воспитывать трудящихся в духе советского патриотизма и дружбы народов, в духе заботы об интересах государства, совершенствовать лучшие качества советских людей: уверенность в победе нашего дела, готовность и умение преодолевать любые трудности.

(«Правда»).

Повседневно повышать уровень руководства партийными группами

Устав Коммунистической партии Советского Союза, принятый на XIX с'езде партии, возлагает на первичные партийные организации большие и ответственные задачи, требует от них активного участия в экономической и политической жизни страны.

Успешно выполнить эти великие задачи партийные организации могут при повседневном дальнейшем укреплении связи с народными массами. Сила и непобедимость нашей партии—в единстве и сплоченности ее рядов, в единстве воли и действия, в умении членов партии слить свою волю с волей и желанием партии и народа.

«Основа единства партии и народа,—говорит товарищ Маленков,—неизменное служение партии интересам народа. Мы должны как зеницу ока хранить единство партии, еще больше укреплять неразрывные связи партии с народом, воспитывать коммунистов и всех трудящихся в духе высокой политической бдительности, в духе непримиримости и твердости в борьбе с внутренними и внешними врагами».

В укреплении единства партии с широкими массами, в мобилизации трудящихся на выполнение производственных планов, в укреплении трудовой дисциплины и в развертывании социалистического соревнования большую роль призваны сыграть партийные группы, созданные на участках, в сменах и бригадах промышленных предприятий и строек. Партийная группа, находясь непосредственно на производственном участке, личным примером коммунистов мобилизует трудящихся на самоотверженный труд. Коммунисты раз'ясняют рабочим решения партии и правительства, вопросы международного и внутреннего положения нашей страны. Повседневно находясь среди народа, коммунисты знают все недостатки в работе и, обсуждая их на собраниях партийной группы, принимают меры к их устранению.

Многие партийные организации нашего города придают большое значение работе партийных групп и повседневно руководят их работой. Партийное бюро паровозного депо (секретарь т. Евсеев) периодически слушает на своих заседаниях доклады группарторгов об их работе. Обсуждению вопроса на бюро предшествует тщательная проверка, поэтому решения принимаются конкретные, указывающие партгруппе пути улучшения работы. Члены партийного бюро оказывают группарторгам помощь на местах. Нужно сказать, что партийные группы в этой организации тесно связаны с массами рабочих, инженерно-технических работников, они проводят большую воспитательную работу в коллективе. В паровозном депо вместе с коммунистами большинство беспартийных трудящихся изучает исторические решения и материалы XIX с'езда партии и работу И. В. Сталина «Экономические проблемы социализма в СССР».

Повседневно руководят работой партийных групп партийные организации шахты имени Димитрова (секретарь тов. Хорошилов), железнодорожного цеха Кузнецкого металлургического комбината (секретарь т. Камышев). Хорошо работает партийная группа паровозной службы железнодорожного цеха (группарторг тов. Улитушкин). Коммунисты этой партийной группы систематически проводят политические беседы с трудящимися, свои беседы они увязывают с задачами, стоящими перед коллективами цеха или бригады. Здесь большое внимание уделяют передаче опыта работы лучших стахановцев. Ни одно критическое замечание рабочих не остается без внимания, по замечаниям принимаются меры для устранения недостатков. Партийная группа интересуется бытом железнодорожников и через руководителей цеха и профсоюзную организацию решает вопросы по удовлетворению запросов трудящихся.

Лучше стали руководить партийными группами партийные бюро шахты «Абашевская-1», 1-го мартеновского цеха Кузнецкого металлургического комбината и другие.

Успех работы партийных групп во многом зависит от состава группарторгов, от их политической подготовки и умения организовать работу партийной группы. Партком Кузнецкого металлургического комбината ежемесячно проводит семинары группарторгов, на которых читаются лекции на политические темы, на этих семинарах обсуждают вопросы практики работы партийных групп. Куйбышевский РК КПСС начал проводить диференцированные семинары с группарторгами. В апреле проведен семинар группарторгов шахт, в конце текущего месяца намечен семинар группарторгов железнодорожных организаций.

Однако уровень работы ряда партийных групп, а следовательно и руководство ими со стороны партийных бюро, парткомов и райкомов партии все еще отстает от требований жизни, от задач, выдвигаемых партией. Неудовлетворительно руководят работой партийных групп партийные бюро шахты «Редаково-южная» (секретарь тов. Скоморохов), шахты «Редаково-северная» (секретарь тов. Кухтерина), завода имени Молотова (секретарь тов. Мокрицкий), строительного управления № 2 треста «Сталинскпромстрой» (секретарь тов. Скардин). В этих организациях собрания партийных групп проводятся редко, не все коммунисты имеют партийные поручения, ослаблена политико-массовая работа с трудящимися, не уделяется должного внимания развертыванию социалистического соревнования.

Из-за отсутствия руководства со стороны партийного бюро завода имени Молотова партийная группа, которой руководит т. Черняк, в течение года фактически не работает. Здесь не проведено ни одного собрания группы, ослаблена воспитательная работа с трудящимися, не уделяется должного внимания организации социалистического соревнования. Это явилось одной из причин плохой работы коллектива цеха в феврале и в марте.

На собраниях в ряде первичных партийных организаций, на парткомах и заседаниях бюро райкомов КПСС редко слушаются доклады о работе группарторгов. Отдельные секретари парторганизаций и работники райкомов партии повседневно не изучают работу партийных групп и мало оказывают практической помощи группарторгам в их работе.

Для решительного улучшения работы партийных групп необходимо, чтобы партийные бюро, парткомы и первичные партийные организации повседневно и конкретно руководили их работой. Периодически заслушивая доклады группарторгов об их работе, надо организовать действенный контроль за исполнением принятых решений, изучать работу партийных групп и оказывать практическую помощь в их работе. Серьезное внимание следует уделить организации систематической учебы группарторгов путем проведения семинаров, обмена опытом работы лучших группарторгов и т. д.

Улучшение руководства партийных организаций, парткомов и райкомов партии партийными группами даст возможность поднять партийную работу на уровень требований XIX с'езда партии, поможет первичным партийным организациям успешно выполнять задачи, поставленные перед ними нашей партией.

Предмайское соревнование на предприятиях страны

В предмайском соревновании механизаторов Карагандинского бассейна первенство присуждено комбайновому участку шахты № 55 треста «Ленинуголь». Коллектив участка, возглавляемый тов. Ненаевым, добился самой высокой в бассейне производительности горного комбайна «Донбасс». При разработке маломощного угольного пласта месячная выработка агрегата превышает 14 тысяч тонн. Горняки выдали уже дополнительно к заданию 6 эшелонов топлива.

В предмайские дни коллектив трикотажной фабрики «Коммунарка» в Барановичах добивается новых трудовых успехов. За один день на склад готовой продукции поступило на 400 изделий больше, чем предусмотрено планом. Все они изготовлены из сэкономленных материалов.

По примеру купавинских текстильщиц коллектив предприятия соревнуется за перевыполнение пятилетнего плана без дополнительных расходов сырья. Во всех бригадах открыты счета экономии.

С начала года за счет сэкономленных материалов и сырья выпущено продукции более чем на 60 тысяч рублей.

Коллектив Алма-Атинского кирпичного завода № 3, выполняя предмайские социалистические обязательства, увеличивает выпуск строительных материалов.

Новых замечательных успехов добился мастер обжига лауреат Сталинской премии Иван Мукосов. Продолжая совершенствовать свои методы работы, он добился с'ема 3 тысяч кирпичей с кубометра обжигательного канала печи.

На предприятии применяется передовая технология производства. Добавление в глину паровозной изгари и древесных опилок позволило на 16 часов ускорить сушку кирпича, уменьшить вес каждого кирпича на 400 граммов, повысить его прочность. (ТАСС).

Зеленый наряд Ленинграда

ЛЕНИНГРАД. В городе началась массовая весенняя посадка деревьев, кустов и цветов. В 597 садах, парках, скверах и бульварах в этом году будет высажено около одного миллиона декоративных кустов и деревьев и свыше 10 миллионов цветов.

(ТАСС).

Предмайское социалистическое соревнование

★

План четырех месяцев выполнен досрочно

Горняки передовых участков шахты им. Орджоникидзе с каждым днем наращивают темпы угледобычи. Здесь все шире развертывается социалистическое соревнование за успешное выполнение обязательств, принятых в ознаменование международного праздника трудящихся 1 Мая.

Новую замечательную победу одержал коллектив участка № 4, который возглавляет т. Настюхин. 18 апреля первым на шахте этот участок закончил государственный план четырех месяцев. Шахтеры участка выдают уголь в счет будущего месяца. На сверхплановом счету горняков имеется более эшелона топлива. До конца месяца участок выдаст дополнительно к плану большое количество добротного угля.

Хорошо работают также горняки участка № 1 (начальник участка т. Калинин), имеющие на своем счету много сверхпланового топлива.

★★

В дни предмайского социалистического соревнования ровно, ритмично трудится коллектив доменной печи № 4. За 20 дней апреля доменщики этой печи уже выдали почти 1.300 тонн сверхпланового чугуна, чем значительно перевыполнили свои предмайские социалистические обязательства. Активное участие в выплавке высококачественного сверхпланового чугуна принимают молодые доменщики А. Калегин, И. Лисицын и П. Манин.

На снимке (слева направо): горновые доменной печи № 4 **И. Лисицын, А. Калегин и П. Манин.**

Фото **П. Дуплинского.**

На ремонте доменной печи № 4

За высокое качество ремонтных работ!

По всем участкам ремонта работы ведутся с некоторым опережением основного графика. Бесперебойное обеспечение ремонтников всеми необходимыми материалами, деталями и конструкциями, хорошая работа механизмов—все это создает обстановку, при которой имеется полная уверенность в выполнении всех ремонтных работ за 35 суток.

Однако в процессе ремонта на некоторых участках допускаются нарушения инструкций ведения работ, что приводит к снижению качества ремонта. Так, на участке огнеупорных работ брак в кирпичной кладке допустил каменщик тов. Шишкин, который производил кладку с очень большим зазором. Для устранения этого брака пришлось часть выполненной кладки сломать и сделать наново.

На котельном участке, где работу выполняет коллектив «Союзстальконструкции» (начальник т. Розанов) особо неудовлетворительно качество укладки и крепления рельсов наклонного моста. Здесь брак составил более половины выполненного об'ема работ. Потребовалось значительное время для устранения дефектов.

Приведенные факты говорят о том, что некоторые участники ремонта еще не осознали всю свою ответственность за высокое качество выполняемых ими работ. Поэтому обязанность руководителей участков, прорабов, мастеров, бригадиров в том, чтобы вести среди ремонтников надлежащую раз'яснительную работу о необходимости выполнять все операции только на отлично. Одновременно более внимательно должны относиться к проверке качества приемщики работ и контролеры отдела технического контроля. Все работы на ремонте должны быть только высококачественными.

Е. КОНДРАШИН.

Дружба строителей со студентами

Коллектив строительного управления № 6 треста «Сталинскпромстрой» ведет сооружение двух новых корпусов для общежитий студентов Сибирского металлургического института. Строители обязались сдать в эксплуатацию один из корпусов к 1 сентября нынешнего года. Хорошо здесь работают комплексные бригады, которыми руководят тт. Мануковский и Кладчихин (участок прораба т. Бенюха). Они систематически перевыполняют производственные задания.

Студенты института оказывают помощь рабочим в строительстве общежитий. Между ними завязалась тесная дружба. На строительстве общежития трудятся студенты 16 академических групп. Студенты добросовестно относятся к выполнению заданий, успешно справляются с ними.

Профсоюзная и комсомольская организации института принимают активное участие в улучшении политико-массовой работы среди строителей. Для рабочих были прочитаны две лекции, совместно со студентами строители выпускают стенную газету «Крокодил». В скором времени намечается проведение шахматного турнира, оформляется фотовитрина. С каждым днем крепнет связь строителей со студентами института.

Я. ШАМЕЦ,
председатель профкома Сибирского металлургического института.

С перевыполнением норм выработки

Школа ФЗО № 133 активно готовится к достойной встрече международного праздника трудящихся 1 Мая. Воспитанники школы приняли на себя в честь этой знаменательной даты ответственные социалистические обязательства. Они решили изо дня в день повышать производительность труда, работать без брака, экономить строительные материалы, осваивать свою специальность только на отлично, успешно подготовиться к сдаче государственных экзаменов.

С честью справляется с принятыми обязательствами группа плотников-опалубщиков № 1, которой руководит мастер производственного обучения т. Копейкин. Осуществляя сложные плотничьи работы, воспитанники этой группы ежедневно выполняют свои ученические нормы на 160—180 процентов при отличном качестве работ. Звено, которое возглавляет комсомолец Шакиров, дает по две производственных нормы.

Хорошо трудится группа плотников-опалубщиков № 2 (мастер производственного обучения т. Третьяков). Работая без брака, воспитанники этой группы значительно перевыполняют сменные нормы выработки. Молодые плотники Александр Золотов, Владимир Умурьянов, Арас Такиулин, Насим Мухиев выполняют свои задания на 200—220 процентов.

Учащиеся школы ФЗО № 133 прилагают все усилия к тому, чтобы систематически перевыполнять нормы выработки, повышать свое производственное мастерство.

Ф. РЯБОВ,
помощник директора школы ФЗО № 133.

Научная студенческая конференция

20 апреля в городском театре им. Орджоникидзе начала свою работу 4-я конференция научного общества студентов Сибирского металлургического института. На открытии конференции присутствовали представители Кузнецкого металлургического комбината, машиностроительного и ферросплавного заводов и других предприятий города.

Открывая конференцию, заместитель директора металлургического института по научной части профессор, доктор технических наук Ю. В. Грдина остановился на небывалом развитии советской техники во всех областях народного хозяйства.

— На наших глазах,—говорит тов. Грдина,—происходит полное техническое перевооружение всех отраслей промышленности. В связи с этим возникает вопрос и о системе, методах обучения в наших технических вузах. Сейчас основное в учебе—дать будущему инженеру не только знания, необходимые для работы в промышленности, но и вооружить его научным методом работы.

В овладении этим методом неоценимую услугу нашему студенчеству оказывает научное студенческое общество, которое и организовало настоящую конференцию. Наличие в повестке дня почти 40 докладов на самые разнообразные темы по металлургии, горному делу, машиностроению и т. д. говорит о том широком диапазоне, который приобретает работа этого общества. Особенно важным фактом является то, что доклады наших студентов —это не ученические первые шаги, а серьезные научные труды, которые являются результатом работы на металлургическом комбинате, на шахтах и других предприятиях. Особенно радует то, что многие из тех новшеств, которые предлагаются докладчиками, уже применяются на предприятиях и шахтах и дают хорошие результаты, приносят большую пользу народному хозяйству. Это еще раз свидетельствует о все растущем и крепнущем содружестве науки и производства.

Отметив, что в работе научного студенческого общества имеются еще отдельные недостатки, тов. Грдина выразил уверенность в том, что конференция явится новым серьезным шагом по пути вовлечения студенчества в научно-исследовательскую работу.

С докладом на тему: «Произведение И. В. Сталина «Экономические проблемы социализма в СССР» — великий вклад в марксистско-ленинскую науку» выступил студент 4-го курса горного факультета А. Маключенко.

Сегодня и завтра в металлургическом институте начинают свою работу секции конференции: разработки полезных ископаемых, горной электротехники, металлургии чугуна, металлургии стали, технологическая и механическая. По окончании работы секций, 27 апреля, в городском театре им. Орджоникидзе будут подведены итоги работы секций и состоится закрытие конференции.

По родной стране

Украинская ССР. В ноябре 1935 года руководители партии и правительства во главе с И. В. Сталиным приняли в Кремле колхозниц-ударниц свекловичных полей, в том числе и звеньевую колхоза «Коминтерн» села Староселье Киевской области М. В. Гнатенко. В 1950 году М. В. Гнатенко окончила Киевский сельскохозяйственный институт. Сейчас она—научный работник и готовится к защите диссертации на соискание ученой степени кандидата наук.

На снимке: **М. В. Гнатенко** ведет наблюдение за высадками свеклы.

Фото **М. Мельника.**

(Фотохроника ТАСС).

★★

У овощеводов Севера

ПАЛАНА (Корякский национальный округ). В южных и центральных районах Хабаровского края уже идут полевые работы, а на Чукотке еще полуметровым слоем лежит снег.

Природа не благоприятствовала развитию сельского хозяйства в этих районах. Поздно высеянные овощи обычно не созревали до начала заморозков. «Нехватает 10—15 теплых дней», — говорили колхозники.

И эти 10—15 дней теперь найдены. Местные жители заметили, что снег, покрытый вулканическим пеплом, тает значительно быстрее обычного. Попробовали посыпать поля золой. Результаты получились те же. Массивы стали освобождаться от снега на 10—15 дней раньше, а стало быть раньше можно было начинать и полевые работы. Теперь искусственная сгонка снега применяется во многих колхозах Камчатки.

Далеко в Корякском национальном округе расположен колхоз имени Молотова. В окрестностях села еще высятся сугробы, а поля, посыпанные золой, уже скоро освободятся от снега. Овощеводы приступают к закладке парников.

В нынешнем году колхозники Северной сельхозартели обязались получить по 170 центнеров картофеля и 200 центнеров капусты с гектара. (ТАСС).

Расширение выпуска и ассортимента тканей

Хлопчатобумажная промышленность Москвы и Московской области расширяет ассортимент и выпуск тканей, пользующихся большим спросом.

Предприятия Главмосклопрома в первом квартале увеличили выпуск штапельного полотна по сравнению с четвертым кварталом прошлого года в шесть раз. На Глуховском комбинате на 25 процентов возросла выработка высококачественного зефира с искусственным шелком. Комбинат «Трехгорная мануфактура» и Ореховский комбинат приступили к производству ажурных тканей для занавесок. Предприятия Главка внедряют в нынешнем году в производство до 600 новых рисунков.

(ТАСС).

Сады ивановских текстильщиков

ИВАНОВО. В области установилась теплая погода. Для любителей-садоводов наступила горячая пора. Они обрезают сучья, рыхлят почву, подкармливают растения удобрениями.

В Иванове—около 20 тысяч приусадебных и около 40 коллективных садов. Сады организованы также во всех подсобных хозяйствах промышленных предприятий. Площадь под плодоягодными насаждениями достигает 800 гектаров. Трудящиеся города выращивают свыше 80 сортов яблок, более 20 сортов груш, до 40 сортов крыжовника, а также много различных сортов слив, вишен, малины, земляники. (ТАСС).

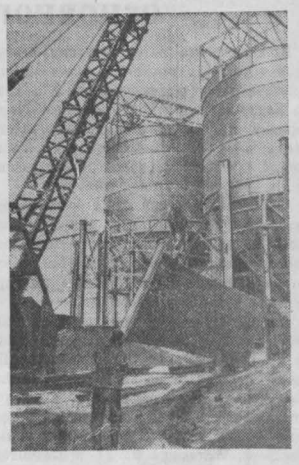

С каждым днем ширится размах работ на строительстве Каховского гидроузла. В этом году строителям предстоит уложить четыреста десять тысяч кубометров железобетона в основные сооружения — гидростанцию, плотину, шлюз.

На снимке: монтаж силосных башен центрального автоматизированного бетонного завода, который будет давать 4 тысячи тонн бетона в сутки.

Фото **Ю. Лихуты.**

(Фотохроника ТАСС).

Партийная жизнь

Выше уровень идейно-политического воспитания учителей!

Главнейшую роль в идеологическом воспитании и коммунистической закалке наших кадров играет глубокое изучение произведений В. И. Ленина и И. В. Сталина.

«Труды товарища Сталина,—указывает Г. М. Маленков,—являются ярким показателем того, какое выдающееся значение наша партия придает теории. Революционная теория была, есть и будет немеркнущим светочем, который озаряет путь продвижения нашей партии и нашего народа вперед к полному торжеству коммунизма».

Учителя Молотовского района, как и все советские люди, с огромным интересом изучают гениальный труд И. В. Сталина «Экономические проблемы социализма в СССР», материалы и решения XIX с'езда Коммунистической партии Советского Союза. В текущем учебном году в системе партийного просвещения повышают свои политические знания 576 учителей начальных и средних школ района, 32 преподавателя металлургического техникума и 31 преподаватель педучилища.

Учителя школ №№ 8, 11, 26 и 12, преподаватели Кузнецкого металлургического техникума изучают гениальный труд И. В. Сталина на семинарах. Лекторы горкома партии читают для слушателей семинаров лекции по работе товарища Сталина «Экономические проблемы социализма в СССР». С лекциями выступают также руководители и слушатели семинаров.

На высоком идейно-теоретическом уровне проходят занятия семинаров в школе № 26 (руководитель семинара тов. Сергеева).

324 учителя—слушатели кружков — настойчиво изучают труд И. В. Сталина «Экономические проблемы социализма в СССР», материалы и решения XIX с'езда КПСС. Следует отметить хорошую работу кружков педагогического училища (пропагандист тов. Анурин) и 25-й школы (пропагандист тов. Пугачева). Руководители этих кружков тщательно готовятся к занятиям, глубоко и доходчиво излагают материал, проводят живые содержательные собеседования.

Большинство учителей района хорошо готовится к занятиям, активно участвует в обсуждении теоретических вопросов, увязывая их с практической работой в школе. Например, учительница 25-й школы тов. Савельева добросовестно подготовилась к собеседованию по пятому пятилетнему плану развития СССР. Тов. Савельева в своем выступлении на занятии глубоко осветила вопрос: «И. В. Сталин об условиях постепенного перехода от социализма к коммунизму».

Успешное овладение марксистско-ленинской теорией помогает учителям улучшать учебно-воспитательную работу. Преподаватель 26-й средней школы т. Парчевская добилась успеваемости учащихся по физике 96,3 процента. Полную успеваемость по предметам в классах имеют преподаватель географии тов. Гаева, преподаватель русского языка и литературы тов. Ольховская. В целом 26-я средняя школа по успеваемости заняла первое место среди школ города.

Наряду с этим следует признать, что в постановке идейно-политического воспитания учителей имеются серьезные недостатки. Некоторые руководители кружков проводят занятия на низком идейно-политическом уровне. Пропагандист кружка 65-й школы т. Пароль слабо готовится к занятиям, вместо рассказа он читает материал, не увязывает изучение материалов XIX с'езда партии с трудом И. В. Сталина «Экономические проблемы социализма в СССР». Собеседования проходят скучно, слушатели слабо готовятся к занятиям, неудовлетворительно усваивают материал. Такие занятия мало способствуют поднятию идейно-политического уровня учителей, их идеологической закалке. Поэтому не удивительно, что некоторые учителя этой школы дают крайне слабые уроки, успеваемость в школе низкая.

В некоторых кружках слабо увязывается теоретический материал с практическими задачами, стоящими перед школой и каждым учителем. Пропагандист кружка 25-й школы тов. Медовая правильно изложила теоретический материал по Уставу партии, но, говоря о значении критики и самокритики, о партийной и государственной дисциплине, она ни одного слова не сказала о состоянии партийной и государственной дисциплины в школе, о состоянии критики и самокритики среди учителей. Собеседование по этой теме прошло также в отрыве от жизненных вопросов школы. Учителя излагали только теоретические вопросы.

Мало уделяется внимания повышению идейно-политического уровня учителей средней школы № 17. Десять учителей школы формально числятся самостоятельно изучающими и фактически не работают над собой.

Преподаватели истории, Конституции, географии слабо используют на уроках материалы и решения XIX с'езда партии и произведение И. В. Сталина «Экономические проблемы социализма в СССР». Учительница истории тов. Белоголовая, говоря на уроке о коренном отличии развития промышленности в СССР и капиталистических странах, ничего не сказала об основных экономических законах социализма и современного капитализма. Преподавательница географии т. Атаманская сделала на одном из уроков неправильные выводы о современном положении Японии.

В отдельных школах до сего времени еще царят успокоенность и благодушие, отсутствует в должной мере критика и самокритика недостатков. В результате отсутствия критики и самокритики, попустительства со стороны бывшего секретаря парторганизации 62-й школы тов. Задорожного директор школы тов. Шибин запустил учебно-воспитательную работу в школе, имеются серьезные недостатки в руководстве педагогическим коллективом.

Отмеченные недостатки стали возможными потому, что партийные организации школ недостаточно еще занимаются идейно-политическим воспитанием учителей. Партийные организации слабо критикуют тех преподавателей, которые беспечно относятся к повышению своего идейно-политического уровня.

Школьная партийная организация — ведущая сила учительского коллектива. Она должна направлять все средства идейно-политического воздействия на улучшение идеологической подготовки учителей.

Вопросы марксистско-ленинского воспитания учителей необходимо чаще обсуждать на партийных собраниях, добиваться повышения идейного уровня учебно-воспитательной работы в школе.

М. ЛАТКОВ,
секретарь Молотовского РК КПСС.

Несколько сот строителей повышают свои общеобразовательные знания в школе рабочей молодежи № 11 треста «Сталинскпромстрой».

На снимке: на уроке геометрии в 8-м классе «В». У доски **Неркова** Тамара — работница постройкома треста «Сталинскпромстрой».

Фото **П. Дуплинского.**

Весенний праздник молодежи

Проведенный по инициативе городского комитета комсомола в 1951 году первый общегородской праздник песни получил широкое одобрение со стороны трудящихся города. 18 мая прошлого года на стадионе Кузнецкого металлургического комбината состоялся 2-й городской праздник советской песни, в котором приняло участие несколько тысяч человек.

10 мая этого года намечено вновь провести «Весенний праздник молодежи». Праздник откроется городской эстафетой легкоатлетов физкультурных коллективов города. На дорожку выйдет более 400 юношей и девушек. После этого выступит многотысячный сводный хор молодежи промышленных предприятий, учреждений и учебных заведений. Хор исполнит песни советских композиторов: «Гимн Советского Союза»—музыка Александрова, «Любимый Сталин»—музыка Новикова, «Песня борцов за мир»—музыка Мурадели, «Физкультурный марш»—музыка Дунаевского.

В программу праздника включаются выступления хоровых и танцевальных коллективов дворцов и клубов города, ансамблей баянистов и струнных оркестров народных инструментов. В заключение выступит 1.500 гимнастов высших учебных заведений и техникумов.

Кроме общегородского, весенний праздник молодежи состоится в Старокузнецком районе.

Большая и ответственная задача в деле подготовки к празднику молодежи возлагается на комсомольские организации города. Они должны создать хоровые коллективы песни, охватить этим мероприятием широкие массы молодежи.

Дворцы и клубы должны выделить на предприятия и в учебные заведения руководителей хоровых коллективов и наиболее способных участников художественной самодеятельности для помощи в подготовке к празднику.

Со дня принятия решения бюро ГК КПСС и бюро горкома ВЛКСМ о проведении городского весеннего праздника молодежи прошло три недели. Однако райкомы комсомола, первичные комсомольские организации Кузнецкого металлургического комбината, шахт треста «Куйбышевуголь» и других предприятий слабо претворяют в жизнь это решение. На многих предприятиях хоровые коллективы не созданы, разучивание песен не начато. Никакой помощи комсомольским организациям цехов комбината не оказывает Дворец культуры металлургов. В стороне от этого важного культурного мероприятия стоит редакция городского радиовещания.

Городской комитет по делам физической культуры и спорта (председатель тов. Корнев) плохо контролирует подготовку гимнастов институтов и техникумов. Его не волнует и то, что ремонт центральной трибуны и других спортивных сооружений ведется крайне медленно. Кузнецкий комбинат и трест «Сталинскпромстрой» не приступили к сооружению помоста для выступления хоровых и танцевальных коллективов.

До дня праздника молодежи остались считанные дни. Райкомы комсомола, первичные комсомольские организации, дворцы и клубы должны быстрее устранить недостатки, организованно встретить весенний праздник молодежи.

И. АРДОВСКИЙ,
председатель организационного комитета.

По следам наших выступлений

«О непорядках в лесном отделе»

В заметке под таким заголовком, помещенной в нашей газете № 45 от 4 марта, рассказывалось о неудовлетворительной работе лесного отдела треста «Куйбышевуголь».

Заместитель управляющего трестом «Куйбышевуголь» тов. Шаповалов и начальник лесного отдела тов. Ивакин сообщили редакции, что факты, указанные в заметке, правильны.

Разработаны мероприятия, направленные на упорядочение работы лесного отдела.

Заведующий лесогаванью т. Бурлевский от занимаемой должности отстранен и переведен на нижеоплачиваемую работу.

«Плоды обезлички и бесхозяйственности»

Такая статья была опубликована в нашей газете № 34 от 17 февраля 1953 года. В ней говорилось о неудовлетворительной работе управления «Уралсибэкскавация», руководители которого плохо организуют труд рабочих, не используют технику, не заботятся о сохранности государственного имущества.

Секретарь парткома треста «Сталинскпромстрой» тов. Бабиков сообщил, что факты, указанные в заметке, подтвердились. Статья обсуждалась на общем партийном собрании парторганизации «Уралсибэкскавация», на котором намечены мероприятия по устранению недостатков.

Международный обзор

ПРЕДМАЙСКОЕ СОРЕВНОВАНИЕ В СТРАНАХ НАРОДНОЙ ДЕМОКРАТИИ

Трудящиеся стран народной демократии, вдохновляемые примером СССР и братской помощью советского народа, уверенно идут по пути строительства новой жизни—строительства социализма. Под руководством своих коммунистических и рабочих партий они добиваются все новых и новых успехов в развитии отечественной экономики и культуры. В основе этих достижений лежат великие преимущества общественного и государственного строя, утвердившегося в народно-демократических странах Восточной Европы и Азии.

Новый общественный и государственный строй — народно-демократический строй—вызвал к жизни трудовую активность и инициативу десятков миллионов людей, ставших хозяевами собственной судьбы, творцами новой жизни.

В странах народной демократии растут новые люди, для которых труд стал делом чести, доблести и геройства. Это находит свое яркое выражение в широком размахе трудового соревнования, охватившего подавляющее большинство рабочего класса и трудового крестьянства.

В Китайской Народной Республике, начавшей широкое экономическое строительство, в трудовом соревновании участвуют миллионы рабочих и служащих. В Болгарии им охвачено свыше 80 процентов рабочих, в Румынии—70, в Польше—75 процентов и т. д.

Сейчас в странах народной демократии в честь приближающегося международного праздника трудящихся—1 Мая—широко развернулось предмайское соревнование.

Об активном участии трудящихся Китайской Народной Республики в предмайском трудовом соревновании сообщает газета «Женьминьжибао». Только на 94 государственных промышленных предприятиях Мукдена 110 тысяч рабочих и служащих соревнуются за повышение качества продукции, за перевыполнение планов. Газета приводит яркие факты, рисующие самоотверженный труд рабочих ряда предприятий.

Под лозунгом «Достойно встретим 1 Мая!» работают трудящиеся Болгарии. На днях здесь были досрочно закончены и сданы в эксплуатацию гидроэлектростанции «Асьница II» и «Клисура», которые дадут энергию народному хозяйству страны. Обязательства о досрочном завершении государственных плановых заданий взяли на себя в честь первомайского праздника многие коллективы болгарских строителей. Члены трудовых кооперативных земледельческих хозяйств и трактористы МТС соревнуются за образцовое проведение сева.

В Чехословакии сталевары металлургических заводов имени Швермы увеличили свое трудовое обязательство с 1.200 тонн стали, которые они хотели дать сверх плана, до 1.800 тонн. Уже выплавлено сверх плана 1.713 тонн металла.

С большим под'емом трудятся в предмайские дни рабочие Польши, Венгрии, Румынии, Албании, Монгольской Народной республики. Они сознают, что своим героическим трудом вносят важный вклад в дело сохранения мира и безопасности народов.

АНГЛО-АМЕРИКАНСКИЕ РАЗНОГЛАСИЯ НА СЕССИИ МЕЖДУНАРОДНОГО ПШЕНИЧНОГО СОВЕТА

Недавно в Вашингтоне закончилась очередная сессия так называемого Международного пшеничного совета, в состав которого входят 46 стран, подписавших Международное соглашение о пшенице. Основным вопросом, который должна была решить сессия, являлся вопрос о продлении срока действия этого соглашения, заключенного весной 1949 года по инициативе США сроком на 4 года. Международное соглашение о пшенице определяло для стран-экспортеров пшеницы размеры их поставок странам-импортерам, а также максимальную цену.

Американская печать, комментируя в свое время соглашение 1949 года, не скрывала, что с помощью этого соглашения США, являющиеся крупнейшим экспортером пшеницы в капиталистическом мире, пытались обеспечить себе стабильный рынок для сбыта, а также противодействовать конкуренции со стороны других стран-экспортеров. «Соглашение, — писало в своем бюллетене Министерство земледелия США, — предоставляет нам рынки, которых бы мы не имели... Если бы мы не подписали соглашение, нам было бы трудно продавать пшеницу на многих заграничных рынках».

Необходимо указать, что соглашение о пшенице за 4 года своего действия привело к сокращению посевных площадей, занятых под пшеницей в странах, импортирующих ее, и, тем самым, поставило их в еще большую зависимость от импорта пшеницы из-за границы и, в первую очередь, из США. Официальный бюллетень Министерства земледелия США признает, что поставки по соглашению «сыграли значительную роль в решении западноевропейских государств сократить свои посевы пшеницы... в настоящее время размер посевных площадей, занятых под пшеницу в Западной Европе, на 3—4 млн. акров меньше, чем до второй мировой войны». По признанию представителей общественного мнения Западной Европы, соглашение о пшенице усиливает зависимость западноевропейских государств, ввозящих хлеб из США, и истощает их долларовые запасы.

Это обстоятельство явилось причиной, вызвавшей острую борьбу на сессии пшеничного совета между США и Англией. США, стоящие перед перспективой сельскохозяйственного кризиса, всеми силами добивались продления соглашения о пшенице и требовали также повышения максимальной цены на пшеницу с 1 доллара 80 центов за бушель (бушель равен 27,2 кг.—**Г. П.**), установленной соглашением 1949 года, до 2 долларов 50 центов. Англия же, долларовые запасы которой истощены, категорически выступила против повышения максимальной цены на пшеницу. В результате почти трехмесячной работы сессии США удалось добиться согласия большинства участников сессии на повышение цены до 2 долларов 5 центов за бушель. 13 апреля 17 стран, в том числе США, Франция и Бельгия, подписали соглашение о продлении еще на три года срока действия Международного соглашения о пшенице.

Однако Англия—крупнейший импортер—отказалась подписать это соглашение. Отказалась подписать его также Австралия.

Комментируя решение Англии, зарубежная печать считает, что шансы на ратификацию соглашения значительно ухудшились. Американская газета «Джорнэл оф Коммерс» указывала, что это решение означает конец соглашения. В таких же тонах комментируют результаты работы сессии и другие американские газеты. По мнению мировой печати, этот исход переговоров о соглашении по пшенице—одно из проявлений англо-американских экономических противоречий вообще.

Г. ПОДКОПАЕВ.

События в Корее

ПХЕНЬЯН, 20 апреля. (ТАСС). Главное командование Народной армии Корейской Народно-демократической республики сообщило 20 апреля:

За истекший день соединения корейской Народной армии и китайских народных добровольцев на всех фронтах вели оборонительные бои с разведывательными отрядами американо-английских интервентов и лисынмановских войск.

Сегодня зенитная артиллерия Народной армии и стрелки—охотники за вражескими самолетами сбили 6 самолетов противника.

Террор английских властей в Кении

ЛОНДОН, 19 апреля. (ТАСС). Как сообщает корреспондент агентства Рейтер из Найроби (Кения), сотни полицейских солдат ворвались в два негритянских селения на северо-восточной окраине Найроби, согласно приказу о выселении всех негров из этих поселков.

7 тысяч негров вместе с домашним скотом и птицей двинулись из своих хижин на север в резервации племени Кикуй. Поселки будут уничтожены.

Поправка

В информации «Теоретическая конференция», напечатанной в нашей газете за 19 апреля, в третьем абзаце сверху следует читать: С докладами выступили: директор института—доцент т. Шиков и далее как в тексте.

Извещения

Исполком горсовета извещает депутатов горсовета и райсоветов, что 22 апреля с 7 до 9 часов вечера в горисполкоме (4-й этаж, комната № 106) проводится консультация по финансовым вопросам. Консультирует—депутат горсовета т. Брызгалов С. И.

Исполком горсовета.

***

Доводится до сведения депутатов горсовета и райсоветов, что 22 апреля в горисполкоме (4-й этаж, комната № 106) проводится консультация для депутатов на тему: «Участие депутата в улучшении работы местных Советов в области финансов». Консультант — член исполкома горсовета тов. Брызгалов С. И.

Исполком горсовета.

***

22 апреля в 8 часов вечера в актовом зале Института усовершенствования врачей состоится заседание хирургической секции общества врачей.

Городское научное медицинское общество.

***

27 апреля в 5 часов вечера в помещении горисполкома (4-й этаж—зал сессий) созывается 2-я сессия городского Совета депутатов трудящихся.

На рассмотрение сессии вносится вопрос: «О состоянии и мерах улучшения торговли и общественного питания в городе». Докладчик — зав. горторготделом тов. **Зубрицкий И. А.**

Исполком горсовета просит депутатов горсовета, райсоветов и трудящихся города критические замечания и предложения по данному вопросу направлять в горисполком (проспект имени Молотова, № 18, комнаты №№ 74, 75)

Исполком горсовета.

Зам. редактора Р. В. ГУРЕВИЧ.

Трибуна стахановского опыта

Два цикла в сутки на проходке основного штрека

Вдохновляемые патриотическим стремлением добиться успешного претворения в жизнь исторических решений XIX с'езда Коммунистической партии, советские горняки в своей повседневной работе изыскивают все возможности для повышения производительности труда, увеличения добычи сверхпланового угля.

Своевременная проходка выработок главнейшего направления, вскрывающих новые запасы угля к выемке,—залог создания устойчивого очистного фронта, без которого немыслимо выполнение государственного плана угледобычи.

Коллектив шахты им. Орджоникидзе ведет большую работу по проходке основных подготовительных выработок. На многих из них проходчики шахты добились значительных производственных успехов. Особого внимания заслуживает опыт работы бригады комсомольца Ильи Токарева, состоящей из 11 проходчиков. Этот коллектив за первый квартал нынешнего года дал 300 метров уходов при норме в 255 метров, выполнив государственную норму выработки в среднем на 128 процентов.

Бригаде тов. Токарева была поручена проходка основного штрека по 6-му восточному пласту с подрывкой 20—30 процентов породы. Штрек проходился двухнутевой, сечением 8,1 квадратного метра вчерне при угле падения пласта в 55 градусов. Уголь в пласте крепкий, сухой и пыльный, без прослоек, почва и кровля—средней устойчивости.

Коллектив бригады был обеспечен ручными электросверлами, породопогрузочной машиной и другими инструментами и материалами. Крепежный лес с поверхности в забой доставлялся незаделанным, крепление производилось неполным дверным окладом через один метр с затяжкой кровли и боков.

Применяя бур в 2,2 метра с победитовой коронкой, проходчики делали 18 шпуров, после чего закрепленный за бригадой запальщик приступал к взрыванию, производя его в три приема. После этого уголь и порода убирались с помощью породопогрузочной машины в однотонные вагонетки. В один прием постепенно загружалось по 20—30 вагонеток, находившихся до этого на разминовке в 20—70 метрах от забоя.

Бригада проходчиков т. Токарева сумела дать в течение трех месяцев в среднем по 100 метров уходов в месяц благодаря высокой организованности, правильной расстановке своих сил, точному соблюдению требований технологии, хорошему использованию горной техники, инструментов и приспособлений. Работа коллектива ведется точно по установленному графику. По этому графику в первую смену выходит 3 проходчика.

К началу смены забой основного штрека, как правило, очищен от угля и породы и закреплен. Придя на место, два проходчика приступают к обуриванию, а третий в это время производит осмотр и смазку породопогрузочной машины, затрачивая на эту операцию 80—90 минут. После бурения один проходчик совместно с запальщиком производит отпалку, а двое заделывают лес, находящийся в 70 метрах от забоя, затрачивая на эту операцию 90—100 минут.

Проверив состояние забоя после проветривания, все три проходчика приступают к уборке угля. Один из них, освоив специальность машиниста, работает на машине, а двое заняты на подкатке порожних вагонов и откатке груза от разминовки до забоя, т. е. на расстояние 20—30 метров. На выезде разминовки для смены вагонеток применяется плита Головина. На уборку и погрузку 25 вагонов требуется 3 часа 30 минут.

После уборки угля два проходчика приступают к бурению по породе, затрачивая на это один час, а третий занят на отгонке машины от забоя и осмотре ее. Работа первой смены заканчивается отпалкой породы.

Вторая смена сразу приступает к уборке породы, затрачивая на это около одного часа. После этого все три проходчика приступают к креплению забоя. Установив два круга и перетянув кровлю, два проходчика переходят на укладку временного пути, а третий заканчивает перетяжку боков выработки. На этом завершается полный цикл. На операции крепления и укладки времянок требуется три часа. Далее два проходчика приступают к бурению по углю, а третий проходчик-машинист—к осмотру и смазке породопогрузочной машины. К началу третьей смены они обычно успевают произвести отпалку и полностью подготовить забой к уборке угля.

Рабочие третьей смены, выполняя последовательно запланированные по графику процессы, заканчивают второй полный цикл.

Работая таким образом, бригада из 11 проходчиков дает в сутки два полных цикла или 4 метра уходов в основном штреке, что составляет примерно от 100 до 120 метров уходов в месяц.

Как сам бригадир, так и проходчики тт. Буньков, Дроздов, Кудинов, Сорокин и другие борются не только за безусловное выполнение и перевыполнение плана проходки основного штрека, но и за экономию и бережливость во всем, за снижение себестоимости угля. И они добиваются неплохих результатов. Каждый метр уходов в основном штреке при достигнутом выполнении норматива бригаде обходится на 43 рубля 50 копеек дешевле обычной стоимости. Благодаря этому бригада за первый квартал нынешнего года сэкономила более 13.500 рублей государственных средств.

В дни предмайского социалистического соревнования бригада т. Токарева продолжает работать на проходке того же основного штрека. За первую декаду апреля каждый проходчик коллектива дал около 130 процентов нормы.

Б. СТЕПАНОВ,
заместитель главного инженера шахты имени С. Орджоникидзе.

Кинотеатр «КОММУНАР»
С 21 апреля
новый художественный
фильм-спектакль
ЛЮБОВЬ ЯРОВАЯ
Начало 1-й серии: 10, 1, 4, 7, 10 ч. вечера.
2-й серии: 11-45, 2-45, 5-45, 8-45, 11-45 м. ночи.
Скоро: **Возвращение Василия Бортникова.**

ПРОИЗВОДИТСЯ ПРИЕМ ОБ'ЯВЛЕНИЙ
в газету «Большевистская сталь» в здании типографии—проспект Курако, № 18, с 9 часов утра до 5 часов вечера.
Справки по тел. № 13-43 город.

Сталинскому хлебокомбинату ТРЕБУЮТСЯ:
опытные зав. складами, кладовщики, шофер и автослесарь.
Обращаться: Садгород, хлебокомбинат, отдел кадров.

Партийная, профсоюзная организации и дирекция Кузнецкого машиностроительного завода с глубоким прискорбием извещают о преждевременной смерти после продолжительной болезни члена Коммунистической партии Советского Союза, мастера ОТК завода, орденоносца
БРЯНЦЕВА
Ивана Матвеевича
и выражают соболезнование семье и родственникам покойного.

Адрес редакции: пр. Молотова, 18. Телефоны: редактор — 0—61 гор., зам. редактора — 2—05, ответ. секретарь — 12—37, промышленный отдел — 0—22, отдел городской жизни — 19—54, отдел писем трудящихся — 0—26, ночная редакция — 15—57, директор типографии — 7—22, бухгалтерия — 1—61, прием об'явлений — 13—43. Типография изв-ва «Большевистская сталь», гор. Сталинск, Кемеровской области.
ОП03440 Зак. 3438, тир. 11.520