Кемеровская
областная библиотека
ГАЗЕТНО-ЖУРНАЛЬНЫЙ
ФОНД

ПРОЛЕТАРИИ ВСЕХ СТРАН, СОЕДИНЯЙТЕСЬ!

БОЛЬШЕВИСТСКАЯ СТАЛЬ

ОРГАН СТАЛИНСКОГО ГОРКОМА КОММУНИСТИЧЕСКОЙ ПАРТИИ СОВЕТСКОГО СОЮЗА И ГОРОДСКОГО СОВЕТА ДЕПУТАТОВ ТРУДЯЩИХСЯ

№ 2 (5848) | Суббота, 3 января 1953 года | Год издания двадцать четвертый | Цена 15 коп.

Вступая в новый год, советские люди преисполнены решимости бороться за дальнейшее укрепление могущества Советского государства, за осуществление исторических задач, поставленных XIX с'ездом партии. Первая в мире страна победившего социализма неизменно стояла и будет стоять за мир во всем мире, за дружбу и мирное сотрудничество народов.

(«Правда»).

Повседневное внимание работе культурных учреждений

Повышение культурного уровня, социалистической сознательности широких масс трудящихся страны сейчас, в период постепенного перехода от социализма к коммунизму, является важнейшей задачей партийных организаций, работников культурных учреждений.

Товарищ И. В. Сталин в своем труде «Экономические проблемы социализма в СССР» писал: «Необходимо... добиться такого культурного роста общества, который бы обеспечил всем членам общества всестороннее развитие их физических и умственных способностей, чтобы члены общества имели возможность получить образование, достаточное для того, чтобы стать активными деятелями общественного развития, чтобы они имели возможность свободно выбирать профессию, а не быть прикованными на всю жизнь, в силу существующего разделения труда, к одной какой-либо профессии».

Огромные средства выделяет наше государство на дальнейший под'ем народного образования, на строительство клубов, библиотек и других культурных учреждений.

Яркие примеры, характеризующие постоянную заботу государства и Коммунистической партии о советском народе, мы встречаем в жизни нашего молодого индустриального города.

В истекшем году открыты новые библиотеки в Орджоникидзевском районе, в поселке Байдаевка, детская библиотека в Куйбышево. Трудящиеся города получили новые очаги социалистической культуры—замечательный типовой клуб в Байдаевке, Дом техники шахтостроителей. Сданы в эксплуатацию клуб в Малоэтажном поселке, клуб строителей треста «Кузнецктяжстрой». Хороший новогодний подарок — новый клуб — подготовило для многотысячного коллектива строителей треста «Сталинскпромстрой» строительное управление № 4.

Библиотеки города ежегодно пополняются новой технической, общественно-политической, художественной литературой.

Эти факты говорят о том, что в нашем городе созданы условия для удовлетворения возросших культурных запросов тружеников предприятий и интеллигенции города.

Большую многогранную работу среди населения Верхней колонии проводит клуб металлургов, находящийся в этом районе. Здесь постоянно демонстрируются советские художественные фильмы. В декабре для зрителей района были показаны хроникальные фильмы, посвященные братским советским республикам. Сейчас организован фестиваль фильмов о замечательных представителях великого русского народа. В этом клубе регулярно читаются лекции о решениях XIX с'езда Коммунистической партии Советского Союза и на другие общественно-политические и естественно-научные темы.

Коллективы работников городской центральной библиотеки имени Н. В. Гоголя, городской детской библиотеки, Дворца культуры металлургов и многих других улучшают обслуживание читателей, умело пропагандируют политическую литературу, материалы и решения с'езда партии, труд товарища И. В. Сталина «Экономические проблемы социализма в СССР».

Несмотря на улучшение работы отдельных клубов, библиотек и других культурных учреждений, в культурном обслуживании населения имеются еще и значительные недостатки.

Недавно депутаты городского Совета депутатов трудящихся на своей очередной сессии заслушали доклад заведующего отделом культпросветработы горисполкома тов. Шипилова о работе культурных учреждений города. Обсуждая этот важнейший вопрос, депутаты Совета пред'явили ряд серьезных, повышенных требований к руководителям клубов, профсоюзных и хозяйственных организаций.

В новом рабочем поселке на Комсомольской площадке живут сотни строителей треста «Сталинскпромстрой». Они хотят смотреть в своем клубе новейшие советские кинофильмы, но их желание не удовлетворяется, так как в клубе неисправна кинобудка. То же самое наблюдается в клубе шахты «Западная». Все это происходит потому, что профсоюзные и партийные организации этих предприятий смирились с фактами запущенности в идеологической работе, проводимой в коллективах, не слышат справедливых жалоб трудящихся. Демонстрацию кинофильмов часто доверяют случайным людям, не знающим своего дела, не чувствующим ответственности за образцовое обслуживание населения.

В нашем городе работает 30 клубов. В большинстве здесь имеется новейшая киноаппаратура. Надо добиваться того, чтобы эта аппаратура работала бесперебойно, чтобы всемерно улучшался показ фильмов.

Нельзя считать нормальным тот факт, что кинотеатр «Коммунар» не был своевременно в летний период капитально отремонтирован и подготовлен к обслуживанию трудящихся в зимнее время. Вот уже 20 дней этот театр не работает. До сих пор идут разговоры о том, кто должен вести ремонт этого здания. Повинны в этом, прежде всего, исполком городского Совета, его председатель тов. Тарасов, слабо осуществляющие контроль за работой культурных учреждений города.

Трудящиеся города, прежде всего молодежь, охотно занимаются в часы досуга в кружках художественной самодеятельности. Необходимо оказывать квалифицированную помощь молодым певцам, музыкантам, рассказчикам, танцорам, всемерно улучшать репертуар, повышать идейный уровень концертных программ, чаще проводить выступления любителей клубной сцены.

Стахановцы предприятий приобретают на свои трудовые сбережения фотоаппараты, баяны и другие музыкальные инструменты. Однако музыкальных и фотокружков в клубах создается очень мало. Дворец культуры металлургов не может удовлетворить желания металлургов, поставивших перед собой задачу научиться фотографировать, играть на баяне.

Культурные учреждения города во время прошлых избирательных кампаний накопили большой опыт политической работы среди населения. Этот опыт следует шире использовать сейчас. Нужно повседневное внимание уделять пропаганде политических и научных знаний, организации лекций. Библиотеки города должны еще лучше удовлетворять запросы читателей.

Долг партийных организаций состоит в том, чтобы всемерно повышать уровень идеологической работы среди трудящихся, повседневно интересоваться, как работают клубы, библиотеки, красные уголки, музей, быстрее устранять недостатки, имеющиеся в работе некоторых культурных учреждений.

Работники клубов, библиотек должны улучшить обслуживание трудящихся, успешнее решать задачи, поставленные в решениях XIX с'езда партии, направлять свою работу на коммунистическое воспитание трудящихся, мобилизацию их на выполнение производственных планов пятой сталинской пятилетки.

Подготовка к выборам в местные Советы

* * *

ВЫСОКАЯ ПОЛИТИЧЕСКАЯ АКТИВНОСТЬ

В обстановке высокой политической активности проходят собрания, посвященные выдвижению кандидатов в состав городских и районных избирательных комиссий.

В состав городской избирательной комиссии по выборам в Ереванский городской Совет депутатов трудящихся выдвинуты заместитель директора Института языка Академии наук Армянской ССР, доктор филологических наук Э. Агаян, учительница Г. Шамахян и другие.

Коллектив ткацкой фабрики Сталинабадского текстильного комбината единодушно выдвинул в состав избирательной комиссии по выборам в Железнодорожный районный Совет депутатов трудящихся стахановку-ткачиху Майсару Кандунову. Колхозники сельхозартели имени Калинина наметили кандидатом в состав избирательной комиссии по выборам в Дюшамбинский районный Совет депутатов трудящихся передовую колхозницу мастера Раджабову.

Президиум Верховного Совета Узбекской ССР издал Указ об утверждении состава избирательных комиссий по выборам в областные Советы, а также по выборам в Ташкентский городской Совет депутатов трудящихся. В составе избирательных комиссий — звеньевой колхоза имени Сталина, Андижанского района, Герой Социалистического Труда А. Маматалиев, бригадир тракторной бригады 1-й Шахрисябской МТС Г. Юлдашев, аппаратчица Чирчикского электрохимического комбината имени Сталина М. Коротина, доктор юридических наук Х. Сулейманова, крепильщик шахты № 9 треста «Узбекуголь» М. Базаров и другие. (ТАСС).

Приветливо встречают жильцы дома № 34 по Тельбесской улице агитатора Петра Никифоровича Манеева, выделенного партийной организацией заводоуправления Кузнецкого металлургического комбината. Тов. Манеев часто бывает в квартирах трудящихся этого дома. Он читает жильцам газеты, знакомит их с важнейшими текущими событиями, происходящими за рубежами нашей Родины, беседует о том, как улучшается материальное благосостояние и культурный уровень советского народа, как развивается народное хозяйство страны, рассказывает о великих стройках коммунизма.

Сейчас Петр Никифорович проводит беседы о решениях XIX с'езда партии, о речи товарища Сталина на с'езде, о предстоящем всенародном празднике — выборах в местные Советы депутатов трудящихся.

На снимке — тов. Манеев рассказывает о Конгрессе народов в защиту мира.

Фото П. Дуплинского.

Агитационно-массовая работа на агитпункте

Агитколлектив партийной организации коксохимического цеха Кузнецкого металлургического комбината имени Сталина в течение ряда лет работает на участке, расположенном в школе № 35 на Верхней колонии.

Сейчас, в дни подготовки к выборам в местные Советы депутатов трудящихся, более 70 агитаторов раз'ясняют избирателям исторические решения XIX с'езда партии, речь товарища Сталина на заключительном заседании с'езда, проводят беседы о выборах в местные Советы, о трудовых успехах советского народа в истекшем 1952 году — втором году пятой сталинской пятилетки.

Жители Подгорной и других улиц тепло встречают своих агитаторов. Агитаторы—электрики Т. Крючков и Новиков частые посетители своих избирателей, к беседам они хорошо готовятся и проводят их интересно, отвечают на многочисленные вопросы слушателей.

Агитпункт, открытый в здании 35-й неполной средней школы, — любимое место избирателей. Здесь они слушают лекции и доклады на общественно-политические и естественно-научные темы, получают консультации по выборам, на юридические и медицинские темы, читают свежие газеты и журналы, слушают радио, играют в настольные игры.

В декабре в агитпункте был прочитан доклад об итогах работы XIX с'езда партии, который прослушало 350 избирателей. На собрание избирателей, где с отчетом о работе исполнительного комитета районного Совета депутатов трудящихся выступил председатель райисполкома тов. Акименко, собралось более 300 избирателей. Внимательно прослушав отчет, избиратели сделали ряд ценных критических замечаний, направленных на улучшение работы районного Совета.

Большую работу по культурному обслуживанию избирателей на нашем агитпункте проводит клуб металлургов (директор т. Востокова). Коллектив художественной самодеятельности клуба с начала избирательной кампании дал два хороших концерта для трудящихся.

Партийное бюро и цеховой комитет разработали план мероприятий по развертыванию агитационно-массовой работы среди избирателей в дни подготовки выборов в местные Советы. Задача состоит в том, чтобы, не успокаиваясь первыми успехами, добиться активной работы каждого агитатора, организованно проводить все мероприятия на агитпункте.

В. ФЕДОСЕЕВ,
председатель цехового комитета коксохимического цеха.

В самых молодых городах

За два года, прошедших с прошлых выборов в местные Советы Куйбышевской области, произошли большие изменения, отражающие огромные успехи мирного созидательного труда советских людей. На Волге, в Жигулях, развернулось строительство гигантской Куйбышевской ГЭС. На берегах реки выросли поселки гидростроителей. Жигулевск был два года назад поселком, а теперь стал городом и в нем образовано два новых избирательных округа.

На противоположном левом берегу Волги на месте маленькой деревушки Конеевки вырос поселок Комсомольск, где живут строители, работающие на обширных площадках водосливной плотины и судоходной системы гидроузла. Здесь также создан новый избирательный округ.

Новый избирательный округ образован в городе Ново-Куйбышевске. Несколько лет назад этого города не было на карте, в прошлые выборы здесь был поселок.

Самый молодой город на Украине Новая Каховка впервые готовится к выборам в местные Советы депутатов трудящихся. Сотни агитаторов проводят на строительных площадках и по кварталам города беседы, первичные партийные организации стройки готовятся к открытию агитпунктов на будущих избирательных участках. (ТАСС).

В избирательные комиссии—лучших людей

Коллектив научных сотрудников Сталинского института усовершенствования врачей выдвинул в состав избирательных комиссий по выборам в местные Советы своих лучших людей.

В состав окружной комиссии по выборам в Сталинский городской Совет депутатов трудящихся выдвинут профессор Гурков Аким Донович, доцент Чеботарев Александр Яковлевич, ассистент Журавлева Валентина Алексеевна, ассистент Некачалов Владимир Яковлевич и другие.

* * *

КАНДИДАТЫ КУЗНЕЦКИХ МЕТАЛЛУРГОВ

В цехах и на участках Кузнецкого металлургического комбината состоялись многолюдные собрания трудящихся, посвященные выдвижению кандидатов в состав избирательных комиссий по выборам в местные Советы депутатов трудящихся.

Металлурги выдвинули в комиссии своих лучших людей.

Коллектив доменного цеха, завоевавший в социалистическом соревновании за ноябрь первое место среди основных цехов, в участковую избирательную комиссию выдвинул мастера доменной печи Александра Федоровича Егорова. Печь, на которой он работает, 11 декабря закончила выполнение годового плана и дала сверх плана много тонн добротного чугуна.

В избирательную комиссию выдвинуты машинист вагон-весов, стахановец Василий Алексеевич Пекасов, газовщик доменной печи стахановец Александр Иванович Клещевников и другие.

Трудящиеся коксохимического цеха единодушно выдвинули в состав окружной избирательной комиссии по выборам в Сталинский городской Совет машиниста коксовыталкивателя стахановца Сергея Васильевича Бычкова.

Среди членов избирательной комиссии много женщин.

В состав окружной избирательной комиссии по выборам в Орджоникидзевский районный Совет выдвинута Александра Ивановна Закревская — лучший машинист электровоза. Тов. Закревская недавно вступила в ряды Коммунистической партии Советского Союза.

Прокатчики рельсобалочного цеха выдвинули в избирательные комиссии стахановца-фрезеровщика Ивана Евграфовича Панова, группарторга Владимира Сергеевича Рудакова и других.

У ферросплавщиков

С неослабевающей энергией трудится коллектив Кузнецкого завода ферросплавов. Успешно завершив производственную программу прошлого года, ферросплавщики все шире развертывают социалистическое соревнование в честь выборов в местные Советы депутатов трудящихся.

Во всех сменах, бригадах сейчас наблюдается большой трудовой и политический под'ем. Накануне нового года в цехах завода состоялись многолюдные собрания, посвященные выдвижению кандидатов в окружные избирательные комиссии по выборам в городской и районный Советы. Ферросплавщики выдвинули в комиссии лучших производственников.

Среди выдвинутых в окружные ко[illegible]сии по выборам в городской и р[illegible] Советы депутатов трудящихся [illegible] щик Гаврил Кондратьевич Дорохо[illegible] стер Артем Алексеевич Маслоян, [illegible] бригадир плавильщиков [illegible] Але[illegible] Халина, плавильщик [illegible]на Михалев, эко[illegible] Бурова, и[illegible] Владимир[illegible] другие.

На стройках коммунизма

Большие перемены

ВОЛЖСКИЙ (Сталинградская область). [illegible]кому довелось видеть громадную [illegible]ную площадку Сталинградской [illegible]начале 1952 года, не узнает этих [illegible] много перемен произошло здесь [illegible]ший год.

[illegible]е было поселка Волжского. Был [illegible]аваемый «Деревянный городок» [illegible]ения Верхняя Ахтуба. Теперь на [illegible] равнине выросли кварталы ка[illegible]даний будущего города гидро[illegible]а. В нем насчитывается более 100 [illegible]артирных домов, разбиты скверы, [illegible]ены проспекты.

[illegible] особенно много перемен произошло [illegible]айоне Волго-Ахтубинской поймы, где [illegible]ся подготовка к строительству главн[illegible] сооружений Сталинградской ГЭС. [illegible]дромеханизаторы опоясали район работ [illegible]сыпью-перемычкой, защитив его от ве[illegible]ренних паводков.

[illegible] К югу от перемычки, через перелески и [illegible]та Зеленого острова, прорыт 6-километ[illegible]вый канал Волга—Ахтуба. Он проложен [illegible]земснарядами на 2 месяца раньше срока. [illegible]Канал сократил водяной путь из Сталинграда в Ахтубу почти на 10 километров.

(ТАСС).

Успехи строителей

КУЙБЫШЕВ. Строители Куйбышевской гидроэлектростанции рапортовали о завершении годового плана строительно-монтажных работ.

За год механизаторы великой стройки вынули более 3-х миллионов кубометров грунта из котлована под здание гидроэлектростанции около 5 миллионов кубометров—из котлована водосливной плотины. На левом берегу реки введен в эксплуатацию первый автоматизированный бетонный завод. Проложено свыше 100 километров внутрипостроечных и магистральных железнодорожных путей, 115 километров асфальтированных и усовершенствованных шоссейных дорог.

Растут поселки гидростроителей на берегах Волги. За год здесь построено 125 тысяч квадратных метров жилой площади, сооружены также новые школы, детские сады, больницы, столовые и магазины.

Более 500 предприятий Советского Союза выполняют заказы [illegible]еликой волжской стройки. За год из [illegible] концов страны прибыло 40 тысяч [illegible] с машинами, оборудованием, с[illegible]ными материалами и другими [illegible] (ТАСС).

По родной стран[illegible]

* * *

Строители города Москвы перевыполнили план 1952 года

Трудящиеся города Москвы получили в минувшем году 782 тысячи квадратных метров новой жилой площади, что в два раза превышает количество жилой площади, построенной в 1940 году.

В соответствии с планом построены 27 новых школьных зданий и надстроены 3 школьных помещения с общим количеством мест на 25 тысяч учащихся. Сдано в эксплуатацию 80 новых детских садов и яслей на 7.458 мест. Построены новые больничные корпуса на 1.560 мест.

Значительно улучшилось газоснабжение города Москвы. В настоящее время 90 процентов населения столицы пользуется газом.

Выполнен план по строительству и реконструкции дорог. Построено 1.120 тысяч кв. метров усовершенствованных дорожных покрытий. Посажено 310 тысяч деревьев и 1.736 тысяч кустарников. (ТАСС).

Работники нефтяной промышленности СССР досрочно выполнили годовой план

Работники нефтяной промышленности выполнили установленный Министерству нефтяной промышленности СССР на 1952 год государственный план по добыче нефти 26 декабря и по производству светлых нефтепродуктов и смазочных масел — 27 декабря 1952 года. (ТАСС).

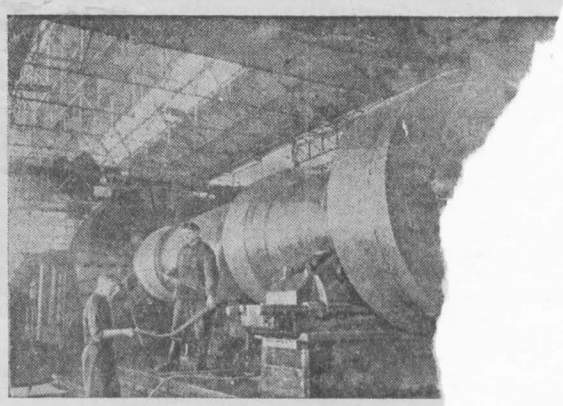

Коллектив Ново-Краматорского завода имени Сталина [illegible]ы великих строек коммунизма. В цехах завода изготовля[illegible]бочих колес, пустотелые валы для гидрогенераторов, а так[illegible] Многие рабочие выполняют производственные задания на [illegible]

На снимке: в третьем механическом цехе. За обработ[illegible] для Куйбышевской ГЭС токарь Николай Бублик (справа) [illegible] Тельных, выполняющие норму на 180—200 процентов.

Фото И. Бондаренко.

Железнодорожный транспорт ССС[illegible] годовой план погрузки

Железнодорожный транспорт СССР досрочно выполнил государственный план погрузки, установленный Министерству путей сообщения на 1952 год.

Плановые задания по ускорению оборота грузового [illegible]тельности труд[illegible]ровозы и спи[illegible]возов перевыпо[illegible]

Улучшить использование породопогрузочных машин

В своих исторических решениях XIX с'езд партии поставил перед трудящимися предприятий угольной промышленности неотложную задачу «всемерно развивать механизацию трудоемких процессов добычи угля и, в первую очередь, навалки угля в лавах, погрузки угля и породы при прохождении подготовительных выработок».

Для успешного выполнения этого решения с'езда партии шахты треста «Куйбышевуголь» имеют большие возможности — они в достаточной степени обеспечены совершенными механизмами и, прежде всего, породопогрузочными машинами.

Лучше всего обстоит дело с использованием породопогрузочных машин на шахтах «Абашево-1» и «Зыряновка». За истекший год норматив проходки выработок с породопогрузочными машинами на шахте «Зыряновка» выполнен на 114 процентов, а по шахте «Абашево-1» — на 103,6 процента.

В отдельные месяцы бригада проходчиков т. Карымова на шахте «Абашево-1» давала 101—112 погонных метров проходки основного штрека на породопогрузочную машину при нормативе в 55 метров. На шахте «Зыряновка» бригады, работающие с породопогрузочными машинами, систематически дают на машину 80—90 метров уходов в выработках главнейшего направления.

На некоторых шахтах также имеются бригады, которые добиваются перевыполнения норматива проходки выработок с породопогрузочными машинами. Так, бригада т. Фомченко на шахте им. Орджоникидзе при проходке основного штрека в сентябре дала 83 погонных метра уходов, в октябре — 91 метр. На шахте «Западная» бригада т. Залюняева в сентябре дала 96 метров уходов в основном штреке, бригада т. Короткова в октябре дала 64 метра при проходке квершлага. Бригада проходчиков т. Бовтушного на проходке штрека на шахте «Байдаевка» в октябре дала 99 метров, в ноябре — 88 метров.

Хорошее использование породопогрузочных машин на шахтах треста «Куйбышевуголь» — явление довольно редкое. За исключением шахт «Зыряновка» и «Абашево-1», которые за год перевыполнили норматив по производительности этих машин, все шахты использовали механизмы на проходке выработок основного направления крайне неудовлетворительно. Так, на шахте «Байдаевка» погрузка породы при проходке выработок главнейшего направления механизирована только на 55 процентов, на шахте имени Димитрова — на 47,5 проц., «Редаково-южная» — 48,1 проц., а на шахте «Редаково-северная» — всего лишь на 24,8 процента. В среднем по тресту производительность действующих породопогрузочных машин за 11 месяцев 1952 года составила только 83,7 процента, а углепогрузочных — 82 процента против установленных норм. Не удивительно, что за истекший год не выполнено задание по проходке подготовительных выработок с механизированной погрузкой породы. По плану нужно было производить механизированную погрузку породы не менее чем 87 проц. всех подготовительных выработок, фактически же погрузка была механизирована на 60,8 проц. всех основных выработок, остальная порода грузилась вручную.

Низкий процент механизации породы в тресте является следствием недопустимо плохого использования погрузочных машин, низкой их производительности. Да и можно ли говорить о высокой производительности этих механизмов, если в течение всего года 35 процентов вполне исправных породопогрузочных машин совершенно не были в деле, а из 10 углепогрузочных машин использовалось только 6.

Плохое использование погрузочных машин на большинстве шахт является следствием того, что руководители этих шахт не заботились о создании условий работы по использованию механизмов. На шахтах «Байдаевка» и им. Димитрова подготовительные забои часто не обеспечивались порожняком для вывозки породы. На шахтах им. Орджоникидзе и «Байдаевка» несколько погрузочных машин плохо работали из-за необеспеченности электроэнергией. Существующие на этих шахтах электроподстанции находятся далеко от забоев основных выработок, поэтому напряжение в кабельной сети в забоях падает, и погрузочные машины не могут работать. Несмотря на такое положение, руководители шахт не принимают действенных мер к ускорению строительства подстанций. Значительное время простаивали погрузочные машины и из-за отсутствия таких запасных частей, как бронзовые втулки и оси, а также из-за неудовлетворительного технического надзора, отсутствия планово-предупредительного ремонта.

Недопустимо плохо использались машины на шахте «Редаково-северная». Здесь за 11 месяцев с породопогрузочными машинами выполнено всего 42 погонных метра или 11 процентов запланированных выработок главнейшего направления. Одна машина на этой шахте стояла без использования 9 месяцев, вторая — 5 месяцев. Начальник шахты т. Бодрецов и главный инженер т. Трофимов в течение всего 1952 года почти ежедневно планировали прохождение выработок с погрузочными машинами, но фактически сами же срывали выполнение этих плановых заданий, так как не подготовляли забои к работе. Технический уход за машинами на этой шахте поставлен очень плохо. Машины часто работали без смазки и быстро выходили из строя.

Горняки наших шахт, движимые патриотическим стремлением дать для страны как можно больше высококачественного угля, в 1953 году ставят перед собой ответственные задачи по дальнейшему увеличению угледобычи, повышению производительности забоев, улучшению качества угля и снижению его себестоимости.

В осуществлении этих задач решающую роль должна сыграть максимальная механизация всех производственных процессов и, в первую очередь, механизация навалки угля и породы. Долг руководителей шахт, всех инженерно-технических работников состоит в том, чтобы создать такие условия, при которых все погрузочные механизмы работали бы на полную производственную мощность и большинство выработок проходилось с механизированной погрузкой. Для этого шахты имеют достаточное количество погрузочных машин. Нужно добиться такого положения, чтобы все машины были пущены в действие и проходческим бригадам были созданы нормальные условия работы.

Л. МАХАЛИН,
помощник главного инженера треста «Куйбышевуголь».

Многие домохозяйки и работницы шахты «Байдаевка» охотно занимаются в кружке кройки и шитья клуба имени XIX с'езда партии. Кружок работает в две смены, его посещают свыше 100 человек.

На снимке: руководительница Валентина Васильевна Енина (справа) показывает кружковцам, как снимать мерку.

Фото П. Дуплинского.

Из редакционной почты

Пустые обещания

Плохо работает Байдаевское почтовое отделение. Жителям улицы Луговой, например, корреспонденция доставляется от случая к случаю. Газеты накапливаются по семь номеров или совсем не вручаются подписчику. Письма из Сталинска жителям поселка идут дольше, чем из самых дальних областей страны, так как по полмесяца лежат в отделении.

Не раз я обращался к начальнику почтового отделения т. Фроловой с заявлениями об улучшении доставки корреспонденции. Тов. Фролова на обещания не скупится, однако доставка корреспонденции по нашей улице прекратилась совершенно.

Ф. ОВЧИННИКОВ.

Дома без номеров

Много новых улиц и домов выстроено за прошлый год в Старокузнецке. Однако на редком доме можно увидет табличку с номером дома или с названием улицы. Это очень плохо сказывается на работе письмоносцев Кузнецкого почтового отделения № 1. Часто почтальоны, не найдя адресата, отправляют письма обратно.

Следовало бы заведующему горкомхозом т. Минакову навести порядок в нумерации новых домов и улиц.

О. ВОЛКОВА, Г. МАСЛАКОВ.

По следам неопубликованных писем

В редакцию нашей газеты поступило письмо, в котором один из читателей сообщил о том, что инженер-конструктор электроремонтного цеха треста «Кузнецктяжстрой» т. Холобцев часто допускает прогулы, является на работу в нетрезвом состоянии.

На запрос редакции секретарь парткома треста «Кузнецктяжстрой» т. Мальцев ответил, что указанные, в письме факты полностью подтвердились. За совершенные в ноябре четыре прогула, связанные с пьянкой, Холобцев из системы треста уволен и привлечен к судебной ответственности.

Советско-Китайское коммюнике
О передаче Китайской Чанчуньской железной дороги Советским правительством правительству Китайской Народной Республики

В соответствии с Советско-Китайским соглашением от 14 февраля 1950 года о Китайской Чанчуньской железной дороге, а также Советско-Китайском коммюнике о передаче Китайской Чанчуньской железной дороги правительству Китайской Народной Республики от 15 сентября 1952 года, правительство Союза Советских Социалистических Республик безвозмездно передало в полную собственность все свои права по совместному управлению Китайской Чанчуньской железной дорогой, со всем принадлежащим дороге имуществом, а Центральное Народное правительство Китайской Народной Республики безвозмездно приняло в полную собственность все права Советского правительства по совместному управлению Китайской Чанчуньской железной дорогой, со всем принадлежащим дороге имуществом.

Передача Китайской Чанчуньской железной дороги оформлена заключительным протоколом, подписанным смешанной советско-китайской комиссией 31 декабря 1952 года в г. Харбине.

Работа смешанной советско-китайской комиссии по передаче КЧЖД, созданный по договоренности обоих правительств на паритетных началах, протекала в обстановке дружественного взаимопонимания. В состав безвозмездно переданного Советским правительством правительству Китайской Народной Республики имущества Китайской Чанчуньской железной дороги входят железнодорожные магистрали, идущие от станции Маньчжурия до станции Суйфынхэ (Пограничная) и от Харбина до Дальнего и Порт-Артура с землями, железнодорожными сооружениями и устройствами, подвижным составом — паровозами, грузовыми и пассажирскими вагонами, дизельпоездами, паровозо-вагоноремонтными заводами, электростанциями, телефонными и телеграфными станциями, средствами и линиями связи, вспомогательными железнодорожными ветвями, служебно-техническими и гражданскими зданиями, хозяйственными организациями, подсобными и другими предприятиями и учреждениями, обслуживающими указанную дорогу, а также имущество, приобретенное, восстановленное и вновь построенное за период совместного советско-китайского управления.

Советско-Китайское общество Китайской Чанчуньской железной дороги, созданное на принципах равенства и взаимного уважения суверенных прав обеих сторон, достигло серьезных экономических успехов и прогресса в восстановлении и дальнейшем развитии разрушенного японскими милитаристами и гоминдановцами железнодорожного хозяйства.

Совместная деятельность советских и китайских железнодорожников, протекавшая в обстановке дружественного сотрудничества, явилась серьезным вкладом в дело дальнейшего укрепления советско-китайской дружбы, основанной на принципах равноправия и взаимной помощи.

Китайские трудящиеся новыми трудовыми победами встречают новый 1953 год

ПЕКИН, 1 января. (ТАСС). Трудящиеся Китайской народной республики в 1952 году добились больших производственных побед. Отовсюду поступают сообщения о досрочном выполнении производственных планов.

К концу ноября большинство государственных металлургических заводов уже перевыполнило государственные планы по важнейшим видам продукции.

Машиностроительные предприятия Северо-Восточного Китая уже к концу ноября выполнили годовой производственный план и повысили качество продукции.

По сравнению с прошлым годом перевозки грузов на китайских железных дорогах в 1952 году возросли на 15,7 процента.

Перевыполнило свои годовые задания большинство текстильных и торговых предприятий страны. Большие успехи достигнуты также в области капитального строительства в Северо-Восточном Китае. Досрочно выполнен план капитального строительства в провинции Гирин в городах Мукдене, Фушуни и других.

Немалых трудовых побед добились производственники Северного Китая. Более 90 заводов и шахт этого района к концу ноября досрочно выполнили свои производственные планы. На многих заводах и шахтах Пекина и его окрестностей и провинции Хэбэй перевыполнен годовой план выпуска продукции и экономии средств.

12.400 курсов русского языка в Польше

ВАРШАВА, 1 января. (ТАСС). В истекшем году в Польше было организовано 12.400 курсов русского языка, на которых занималось 225 тысяч человек.

Центральная комиссия по вопросам изучения русского языка приняла решение еще шире развернуть в 1953 году работу по изучению русского языка. В ближайшее время выйдет из печати самоучитель русского языка.

Арест секретаря Алжирской коммунистической партии

ПАРИЖ, 1 января (ТАСС). Секретарь Алжирской коммунистической партии Поль Кабаллеро арестован за распространение «Алжирским фронтом защиты и уважения свобод» листовки, в которой подтверждается солидарность алжирского и марокканского народов. Поль Кабаллеро, являющийся одним из секретарей этой масовой организации, в состав которой входят партия «Торжество демократических свобод», «Алжирская коммунистическая партия», «Демократический союз алжирского манифеста» и «Ассоциация государства лемов», обвиняется в покушении на внешнюю безопасность государства.

Ликвидация диверсионной банды в Китае

ШАНХАЙ, 29 декабря. (ТАСС). Отдел печати шанхайского городского народного правительства сообщил о раскрытии органами общественной безопасности подпольной контрреволюционной организации, именовавшей себя «Шанхайским антикоммунистическим товариществом железной воли». Эта организация, имевшая связи с бандитом Цзян Цзин-го (сын Чан Кай-ши—Ред.), занималась диверсионной деятельностью и подготовкой террористических актов.

Все члены организации арестованы.

Военно-контрольный комитет приговорил главарей организации Сан Сяо-юня, Се Дэн-цяня и Тан Хуна к смертной казни.

Рост цен в Швеции и Дании

Истекший 1952 год для Швеции и Дании, как и для других капиталистических стран, явился годом нового роста дороговизны.

В Швеции цены на продукты питания повысились в течение года в среднем на 10 проц. По отдельным продуктам этот рост был более значительным. Так, цена на пшеничную муку возросла по сравнению с ноябрем 1951 года на 23 процента, на ржаной хлеб—на 15,2 проц. Значительно увеличилась плата за квартиру, телефон, за проезд в трамваях и автобусах.

В 1952 году в Дании, несмотря на хороший урожай, продолжали расти цены на продовольственные товары. Так, цены на масло возросли на 20 процентов, на мясо—на 10—15 процентов и т. д. В качестве новогоднего «подарка» датскому народу об'явлено о повышении с 1 января цен на масло и мясо.

В печати указывается на предстоящие огромные расходы на военные цели, на введение ряда новых налогов, на повышение цен на продукты, в том числе на хлеб и молоко. (ТАСС).

События в Корее

Главное командование Народной армии Корейской Народно-демократической республики сообщило, что 31 декабря и 1 января соединения корейской Народной армии и китайских народных добровольцев на прежних рубежах вели артиллерийские бои с американо-английскими интервентами и лисынмановскими войсками.

За два дня зенитные части Народной армии и стрелки—охотники за вражескими самолетами сбили 7 и повредили 9 самолетов противника. (ТАСС).

Усиление забастовочной борьбы в США

НЬЮ-ЙОРК, 1 января. (ТАСС). Бюро трудовой статистики Министерства труда США в обзоре забастовочного движения за 1952 год отмечает, что в 1952 году было 4.950 забастовок, охвативших 3,5 млн. рабочих.

Министерство труда сообщает, что в 1952 году было самое большое число забастовок за последние пять лет.

Общее число рабочих, принявших участие в забастовках в 1952 году, составляет 8,7 проц от общего числа лиц, работающих по найму, и что экономические вопросы, главным образом, вопросы заработной платы явились основной причиной крупнейших забастовок.

1 января в Нью-Йорке началась забастовка, об'явленная об'единенным профсоюзом транспортных рабочих. В забастовке участвуют 8 тысяч водителей автобусов и ремонтных рабочих, которые требуют сокращения рабочей недели при сохранении старой заработной платы.

Извещение

5 января в 7 час. вечера в помещении горисполкома созываются заседания постоянных комиссий горсовета.

Приглашаются депутаты горсовета, не состоящие членами постоянных комиссий.

Исполком горсовета.

Редактор П. С. КАНАЕВ.

ГОРТЕАТР
4, 10 и 11 января
днем и вечером
ИВАН ДА МАРЬЯ
3, 6, 7, 8, 9 января днем
ИВАН ДА МАРЬЯ

Сталинский городской театр драмы им. С. ОРДЖОНИКИДЗЕ
5 января
только один концерт
Государственного русского народного хора северной песни и пляски
в составе 100 человек.
Художественный руководитель — лауреат Сталинской премии
А. Я. КОЛОТИЛОВА.
Начало в 9 часов вечера.

3 января
БАЙДАЕВКА (новый клуб)
спектакль Сталинского драматического театра
ЛЮБОВЬ ЯРОВАЯ
Начало в 8 час. вечера.

Кинотеатр «КОММУНАР»
В концертном зале с 1 января демонстрируется новый цветной художественный фильм-комедия
РЕВИЗОР
Начало: 10, 12-30, 3, 5.30, 8 и 10.30.

Филиал кинотеатра «Коммунар» Дом учителя
(бывшая 12-я школа)
художественный фильм
РЕВИЗОР
Начало: 2, 4.30, 7 и 9-30.

Клуб СТРОИТЕЛЕЙ
Днем — цветной художественный фильм
ТАРАС ШЕВЧЕНКО
Начало: 10, 12, 2-30.
Вечером:
КАРДИНАЛ РИШЕЛЬЕ
Начало: 4-30, 6.20 8-10 и 10.
Скоро: **Молодой Карузо.**

Партийная организация, местк и коллектив сотрудников комбината «Кузбассшахтстрой» с прискорбием сообщают о скоропостижной смерти старейшего сотрудника комбината, члена Коммунистической партии Советского Союза с 1921 года
КИСЕЛЕВА
Кирилла Андреевича,
последовавшей 31 декабря 1952 года, и выражают глубокое соболезнование семье покойного.

...и об Уставе КПСС

...И КОММУНИСТИЧЕСКОЙ ...ОГО СОЮЗА

...е положения об основных ...ных условиях подготовки ...коммунизму. Для того, чтобы ...йствительный переход к ...т товарищ Сталин, необ... ..., прочно обеспечить ... всего общественного ...ущественным ростом ...производства; во... ...ных переходов, ...й для колхозов ...го общества, ...ственность до ...енности, а то... ...утем постепен... ...системой про... ...биться такого ... который бы ...ества всесто... ...еских и уместт...

...ртии по пято... ...аботаны в со... ...ми товарища ...вается боль... ...технический ...народного хо... ...по приросту ...йших видов ...енным пяти... ...м продукции ... довоенных ...изводства чу... ..., хлопчато... ...важнейших продуктов в пятой пятилетке значительно превышает прирост их выпуска за три довоенные пятилетки.

Этот новый мощный хозяйственный под'ем направлен на дальнейшее неуклонное повышение материального и культурного уровня жизни советских людей. Достаточно сказать, что реальная заработная плата рабочих и служащих возрастет за пятилетие не менее чем на 35 процентов, а денежные и натуральные доходы колхозников (в денежном выражении) — не менее чем на 40 процентов.

Иначе и не может быть в нашей Советской стране. Благо советского человека, процветание советского народа являются для Коммунистической партии высшим законом.

В условиях постепенного перехода от социализма к коммунизму первостепенное значение приобретает дальнейший рост идейного и культурного уровня советского человека. Партия и государство проводят огромную работу по выполнению указаний товарища Сталина о том, чтобы сделать всех рабочих и всех крестьян культурными и образованными. Об этом ярко говорит хотя бы тот факт, что количество учащихся в 8—10-х классах к концу пятилетки возрастет в городских школах в 4 раза и в сельских средних школах — в 4,5 раза.

Выполнение пятого пятилетнего плана явится крупным шагом вперед по пути развития от социализма к коммунизму.

Важную роль в очищении сознания людей от пережитков капитализма, от предрассудков и вредных традиций старого общества играет воспитательная работа Коммунистической партии в массах. Партия будет и впредь развивать в массах высокое сознание общественного долга, воспитывать трудящихся в духе советского патриотизма и дружбы народов, в духе заботы об интересах государства, совершенствовать лучшие качества советских людей — уверенность в победе нашего дела, готовность и умение преодолевать любые трудности.

Партия Ленина—Сталина неустанно воспитывает наш народ в духе интернационализма. Братские связи советского народа с трудящимися всех стран — это один из красугольных камней силы и могущества Советского государства. Наша партия и наша страна, учит товарищ Сталин, всегда нуждались и будут нуждаться в доверии, в сочувствии и в поддержке братских народов за рубежом. В свою очередь всемирно-исторические победы советского народа облегчают народам, томящимся под гнетом капитализма, их борьбу за свое освобождение, борьбу за сохранение мира, и это радует советских людей, поднимает в них чувство советской национальной гордости. Недаром рабочие на Западе называют нашу партию «Ударной бригадой» мирового революционного и рабочего движения. И наша партия, наш народ с честью оправдали это почетное звание, особенно в период второй мировой войны, когда Советский Союз, разгромив немецкую и японскую фашистскую тиранию, избавил народы Европы и Азии от угрозы фашистского рабства.

Верный своему интернациональному долгу, Советский Союз оказывает странам народной демократии братскую разностороннюю экономическую помощь, облегчая и ускоряя строительство в этих странах новой жизни.

Понятно, почему вокруг Советского Союза сплачиваются все свободолюбивые народы, все прогрессивные силы мира.

Советский Союз ведет неустанную борьбу за сохранение мира во всем мире. Он неуклонно проводит политику мирного сотрудничества со всеми странами. В то же время Советский Союз всегда учитывает наличие угрозы агрессии со стороны империалистических поджигателей войны. Поэтому он укрепляет и будет всемерно укреплять активную оборону социалистической Родины.

Вся политика Коммунистической партии в годы довоенных сталинских пятилеток была политикой подготовки нашей страны к активной обороне. Благодаря твердому и неуклонному осуществлению сталинского плана индустриализации страны и коллективизации сельского хозяйства наша Родина превратилась из отсталой страны в передовую, из аграрной в индустриальную. Созданные таким образом материальные возможности обеспечили снабжение Советской Армии всем необходимым для разгрома врага в Великую Отечественную войну. И ныне Коммунистическая партия делает все необходимое для того, чтобы наша страна в случае нападения на нее агрессоров встретила врага во всеоружии.

«Советский Союз не страшится угроз поджигателей войны, — говорил тов. Г. М. Маленков в своем докладе на XIX с'езде партии. — Наш народ имеет опыт борьбы с агрессорами, и ему не привыкать бить их».

Решения XIX с'езда партии, гениальные труды товарища Сталина вооружили партию, советский народ конкретной программой борьбы за победу коммунизма. Наша могучая Родина находится в расцвете своих сил. У нас имеется все необходимое для построения коммунистического общества. Под руководством партии Ленина—Сталина советский народ добьется новых успехов на пути строительства коммунизма.

У. ЖУКОВИН.

... зам. редактора — 2—05, ответ. секретарь — 12—37, промышленный отдел — 0—22, отдел городской жизни — 19—... ... писем трудящихся — 0—26, ночная редакция — 15—57, ... 22, бухгалтерия — 1—61, прием об'явлений — 13—43. Типография из-за «Большевистская сталь», гор. Сталинск, К... ... области. Зак. 2, тир. 11.520