Обязательный 1 экз.
КЕМЕРОВО
Дворец Труда
Центральной библиотеке области.

Тип. изд-ва газ. «Большевистская сталь»,
г. Сталинск, Кем. обл., Центр. шоссе, 18

СТРАН, СОЕДИНЯЙТЕСЬ!

БОЛЬШЕВИСТСКАЯ СТАЛЬ

ОРГАН СТАЛИНСКОГО ГОРКОМА ВКП(б) И ГОРОДСКОГО СОВЕТА ДЕПУТАТОВ ТРУДЯЩИХСЯ

№ 176 (4996) | Среда, 7 сентября 1949 года. | Год издания двадцатый | Цена 20 коп.

Под непобедимым знаменем Ленина—Сталина расцветает и крепнет дружба народов СССР и стран народной демократии, успешно развертывается борьба угнетенных народов за свободу, за мир и демократию, за социализм.

(„Правда").

Великая сила советской идеологии дружбы народов

Могучим источником силы советского государства является братская дружба равноправных народов, добровольно об'единившихся в монолитный союз и совместно строящих коммунистическое общество под руководством великой партии Ленина—Сталина. Советская идеология дружбы народов стала достоянием всех трудящихся нашей многонациональной Родины. В ее основе лежит теория марксизма-ленинизма, проникнутая духом пролетарского интернационализма.

Советская идеология дружбы народов выражается в решительном отрицании всех и всяческих форм национального гнета, в признании равноправия народов и уважении к их национальному суверенитету. Она в корне противоположна идеологии буржуазного национализма и шовинизма. «Если частная собственность и капитал неизбежно раз'единяют людей, разжигают национальную рознь и усиливают национальный гнет,—указывает товарищ Сталин,—то коллективная собственность и труд столь же неизбежно сближают людей, подрывают национальную рознь и уничтожают национальный гнет».

Ленин и Сталин показали, что подлинное равноправие наций и дружба народов могут восторжествовать только на основе последовательной борьбы против империализма, за победу социализма, только при гармоническом сочетании интернациональных и национальных задач пролетариата. Правильное разрешение национального вопроса возможно лишь в условиях социалистического строя. Этому учит ленинизм, это подтверждается всемирно-историческим опытом победоносного строительства социализма в нашей стране.

В только что вышедшем в свет одиннадцатом томе Сочинений И. В. Сталина содержится впервые публикуемое произведение «Национальный вопрос и ленинизм». В этом гениальном произведении дано дальнейшее развитие марксистско-ленинской теории и обоснование политики коммунистической партии по национальному вопросу. Товарищ Сталин выдвигает в своем произведении положение о новых, социалистических нациях, впервые образовавшихся в Советском Союзе, показывает принципиальную разницу между нациями буржуазными и нациями социалистическими, подчеркивает сплоченность и жизнеспособность социалистических наций.

В своей работе «Национальный вопрос и ленинизм» товарищ Сталин дает классическую характеристику духовного и социально-политического облика новых, социалистических наций.

«Рабочий класс и его интернационалистическая партия являются той силой, которая скрепляет эти новые нации и руководит ими. Союз рабочего класса и трудового крестьянства внутри нации для ликвидации остатков капитализма во имя победоносного строительства социализма; уничтожение остатков национального гнета во имя равноправия и свободного развития наций и национальных меньшинств; уничтожение остатков национализма во имя установления дружбы между народами и утверждения интернационализма; единый фронт со всеми угнетенными и неполноправными нациями в борьбе против политики захватов и захватнических войн, в борьбе против империализма,—таков духовный и социально-политический облик этих наций».

Глубочайшая сталинская характеристика социалистических наций подтверждена великими завоеваниями нашего социалистического многонационального государства.

Социально-экономические преобразования в нашей многонациональной стране неразрывно связаны с осуществлением ленинско-сталинской национальной политики.

Учитывая все различия в языке, быте, культуре и истории народов нашей страны, советское государство организовало взаимную помощь народов во всех областях хозяйственной и общественной жизни. Интернационалистическая по своей природе советская власть обеспечила всем народам СССР активное творческое участие в великом деле построения социализма. Советское государство помогало угнетенным ранее народам ликвидировать их прежнюю хозяйственную и культурную отсталость, создать национальные кадры рабочего класса и интеллигенции. В условиях социалистического строя расцветает культура всех народов Советского Союза, национальная по форме и социалистическая по содержанию.

Опыт построения советского многонационального социалистического государства развеял гнусную буржуазную легенду о том, что мир разделен искони на низшие и высшие расы, на «полноценные» и «неполноценные» народы, из которых одни якобы не способны на самостоятельное историческое развитие и обречены быть об'ектом эксплоатации других, являющихся будто бы «единственными» носителями цивилизации.

Благодаря помощи советского государства и ведущей нации нашей страны — великого русского народа отсталые в прошлом народы, находившиеся на ступени патриархально-родовых и полуфеодальных отношений, совершили исторический скачок к социализму, минуя мучительный путь капиталистического развития. Создание многонационального советского государства показало, что пролетарский, интернациональный метод освобождения угнетенных народов является единственно правильным методом установления братского союза народов на началах добровольности и интернационализма.

Советская идеология дружбы народов исходит из того, что все нации и расы должны пользоваться одинаковыми правами во всех сферах хозяйственной, общественной, государственной и культурной жизни. Эти положения закреплены основным законом СССР—Сталинской Конституцией и находят практическое выражение в повседневной жизни народов СССР.

Под руководством великой партии Ленина—Сталина в нашей стране установилась прочная дружба всех народов. Она завоевана в упорной борьбе с национализмом всех мастей, в борьбе за воспитание трудящихся в духе интернационализма, в духе советского патриотизма, основанного на гармоническом сочетании национальных традиций народов с жизненными интересами всех трудящихся Советского Союза. «...Советский государственный строй, — указывает товарищ Сталин,—оказался образцом многонационального государства... советский государственный строй представляет такую систему государственной организации, где национальный вопрос и проблема сотрудничества наций разрешены лучше, чем в любом другом многонациональном государстве».

Дружба народов нашей страны выдержала все испытания Отечественной войны и еще более окрепла и закалилась. Утвердившаяся в нашей стране идеология равноправия рас и наций, идеология дружбы народов одержала полную победу над фашистской идеологией звериного национализма и расовой ненависти. В послевоенный период дружба народов нашей страны крепнет в самоотверженной борьбе за досрочное выполнение послевоенной сталинской пятилетки, за дальнейшее укрепление могущества советского государства, уверенно идущего по пути к коммунизму.

Могущественная социалистическая держава—СССР выступает на международной арене с последовательной защитой подлинной свободы и равноправия народов, смело изобличая всю фальшь и фарисейство буржуазных политиков, декларирующих свободу и равноправие народов, а на деле проводящих политику беззастенчивой эксплоатации народов колониальных и зависимых стран.

Партии рабочего класса ведут непримиримую борьбу против буржуазной идеологии, распространяющей ядовитые семена космополитизма, фашизма и национализма. Коммунисты последовательно отстаивают принципы пролетарского интернационализма. Всякое отступление от этих принципов является изменой делу социализма и неминуемо ведет в лагерь империализма. Именно об этом говорит позорный путь буржуазно-националистической клики Тито в Югославии, дезертировавшей из лагеря социализма и демократии в лагерь империализма и фашизма.

Разрешение национального вопроса в СССР имеет всемирно-историческое значение. Трудящиеся стран народной демократии, вставшие на путь социализма, учатся на примере Советского Союза налаживать братское сотрудничество равноправных народов в строительстве новой, социалистической жизни.

Под непобедимым знаменем Ленина — Сталина расцветает и крепнет дружба народов СССР и стран народной демократии, успешно развертывается борьба угнетенных народов за свободу, за мир и демократию, за социализм.

(Передовая «Правды» за 4 сентября).

На польской промышленной выставке

За две недели польскую промышленную выставку в Москве в Центральном парке культуры и отдыха имени Горького посетило свыше 150 тысяч москвичей.

Внимание посетителей особенно привлекают изделия легкой, деревообделочной, машиностроительной промышленности, разрез механизированной угольной шахты.

Большим успехом пользуется также открытая там же выставка польского изобразительного искусства.

Около 40 тысяч человек осмотрели выставку польского подвижного железнодорожного состава. Поезд из паровоза и трех вагонов экспонирован на привокзальных путях Октябрьской железной дороги. Здесь побывало много экскурсий железнодорожников, инженерно-технических работников, студентов, работников научно-исследовательских учреждений. Выставка будет открыта до 18 сентября. (ТАСС).

Новая продукция местной промышленности

МОСКВА. На предприятиях Министерства местной промышленности РСФСР ведется большая работа по улучшению качества продукции и расширению ассортимента.

На предприятиях Москвы, Ленинграда, Свердловска, Краснодара и других городов освоено свыше тысячи наименований новых предметов широкого потребления — трикотажных изделий, обуви, эмалированной посуды, мебели и другие.

Для сельского хозяйства изготовлено много веялок, сортировок, льномолотилок, кузнечных вентиляторов и другого сельскохозяйственного инвентаря.

Пятилетку—в четыре года!

ПЛАН ДЕСЯТИ МЕСЯЦЕВ ВЫПОЛНЕН НА 55 ДНЕЙ РАНЬШЕ СРОКА

С большим производственным под'емом трудились горняки нашей шахты, соревнуясь за достойную встречу Всенародного праздника—Дня шахтера. И они добились значительных успехов. Благодаря напряженному труду коллектива наша шахта досрочно завершила выполнение плана восьми месяцев и выдала десятки тысяч тонн угля больше государственного задания.

Досрочно завершив свои годовые обязательства, взятые в письме к товарищу Сталину, мы продолжаем соревнование, чтобы с новыми успехами по угледобыче встретить 32-ю годовщину Великой Октябрьской социалистической революции. Горняки-байдаевцы своим трудом заслужили звание лучших не только в городе, но и в Кузбассе. Это высокое звание передовиков ко многому обязывает наш коллектив. Мы неустанно работаем над тем, чтобы изо дня в день наращивать темпы угледобычи и увеличивать производительность труда.

Благодаря самоотверженной работе горняков одержана новая победа: 5 сентября, на 55 дней раньше срока, мы закончили десятимесячный план по добыче коксующихся углей. Вчера, 6 сентября, шахта закончила план 9 месяцев по общей добыче угля. Не успокаиваясь на достигнутом, мы будем в дальнейшем наращивать темпы угледобычи.

А. ГУЛЯЕВ,
начальник шахты «Байдаевка».

Рекордная выплавка стали

На Кузнецком металлургическом комбинате имени И. В. Сталина все шире развертывается социалистическое соревнование за достойную встречу 32-й годовщины Великой Октябрьской социалистической революции. Первые дни этого соревнования сталеплавильщики мартеновских цехов ознаменовали новым ростом производства металла. За первую пятидневку сентября мартеновцы сварили сотни тонн сверхплановой стали.

В социалистическом соревновании коллективов сталеплавильных цехов впереди мартеновцы второго цеха. Закрепляя успехи, достигнутые в июле и августе, сталевары цеха еще лучше трудятся в текущем месяце.

С исключительным под'емом работал коллектив второго мартеновского цеха 4 сентября. В этот день мартеновцы установили новый рекорд по производству стали. За сутки выплавлено такое количество металла, какого цех не выдавал за все время своего существования. Снято с каждого квадратного метра по 7,91 тонны стали, что более чем на полторы тонны превышает среднепрогрессивную норму.

Таких высоких показателей в труде мартеновцы добились благодаря слаженной и ритмичной работе всего коллектива. Мастера и сталевары стремятся экономить время на каждом периоде плавки и за счет этого перевыполнять нормы с'ема и увеличивать выплавку металла.

Образцы стахановского труда показали 4 сентября коллективы 9-й и 11-й мартеновских печей, выдавшие по три плавки. Сталевары печи № 11 тт. Мерзляков, Рясхин и Копылов превысили прогрессивную норму с'ема на две тонны 900 килограммов стали с каждого квадратного метра площади пода печи.

В сентябре скоростное сталеварение в цехе приняло еще больший размах. Только 4-го числа сталевары второго мартена сварили 6 скоростных и ускоренных плавок, сэкономив на них 9 часов 15 минут рабочего времени.

5 сентября в цехе вновь выплавлено 6 скоростных и ускоренных плавок. Всего за первую пятидневку сталевары второго мартеновского цеха провели 24 скоростных процесса, что дало им возможность сэкономить 36 часов 25 минут рабочего времени.

Равняться на передовиков

Подписывая договор на социалистическое соревнование с горняками шахты «Абашево-1», шахтеры «Зыряновки» дали слово выполнить годовое обязательство по сверхплановой добыче угля ко Дню шахтера. Как показала взаимопроверка обоих коллективов, зыряновцы значительно отстали в соревновании и своего слова не сдержали, хотя и отгрузили несколько эшелонов сверхпланового угля. Причина отставания коллектива шахты заключается в слабом использовании опыта передовиков соревнования, показывающих высокие образцы труда.

Замечательно работают горняки участка, которым руководит т. Шурыгин. 90 процентов угля, выданного шахтой сверх плана в августе, нарубили стахановцы этого участка. Бригада забойщиков-лавщиков демобилизованного воина Советской Армии т. Курбатова дала 134 процента нормы. До полутора норм вырабатывает молодой лесодоставщик—недавний выпускник школы ФЗО т. Соколовский, на высоком уровне работают навальщицы тт. Ильина и Кузнецова и другие стахановцы участка.

Высокопроизводительно трудятся также стахановцы и других участков. Одной из лучших на шахте является смена молодого горного мастера т. Самборского. Антон Самборский, закончив в прошлом году школу ФЗО, работал несколько месяцев забойщиком, показав себя способным и инициативным рабочим. Шахтоуправление направило его на курсы горных мастеров, которые он успешно закончил в конце июня. Работая горным мастером на участке № 4, т. Самборский хорошо организует труд шахтеров. В августе его смена дала 785 тонн угля сверх задания.

На шахте «Зыряновка» имеется много горняков, которые заслуживают того, чтобы опыт их работы был широко распространен среди всего коллектива. Об этом должны позаботиться партийная и профсоюзная организации.

А. БОРЩЕВ,
начальник планового отдела шахты «Зыряновка».

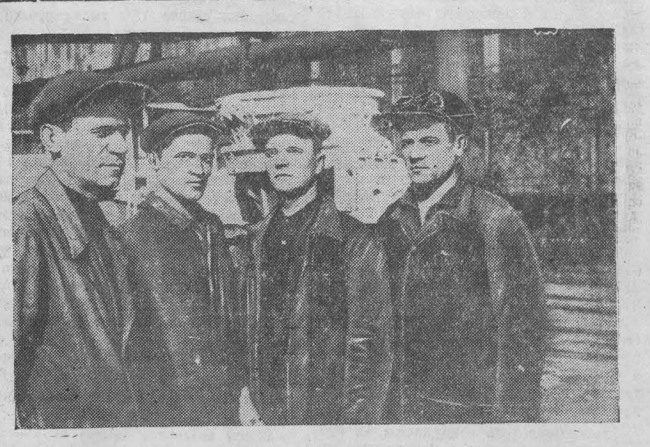

Бригада слесарей-ремонтников ковшевого хозяйства доменного цеха, которой руководит тов. М. Дунец,—передовая в цехе. На снимке лучшие стахановцы (слева направо): бригадир слесарей М. Дунец, смазчик Ф. Герков, слесарь М. Материкин и слесарь И. Пасалов.

Фото Н. Никотина.

Бесперебойно снабжать стройки высококачественными стеновыми материалами

В начале нынешнего года коллектив кирпичного завода треста «Сталинскпромстрой» принял на себя обязательство—выдать сверх утвержденного государственного плана 1.250 тысяч штук кирпича, снизить себестоимость продукции на 7 процентов и получить более 2.200 тысяч рублей прибыли. На осуществлении этих больших обязательств с первых дней года было сосредоточено внимание партийной и профсоюзной организаций и хозяйственных руководителей завода.

Уже за семь месяцев кирпичники выдали сверх плана более миллиона штук кирпича, из которого можно построить четырехэтажный многоквартирный дом. За это же время себестоимость продукции снижена на 7,6 процента. Сверхплановые накопления от снижения себестоимости продукции за этот период составили 723 тысячи рублей. Прибыль завода по реализации продукции с начала года составила 2.675 тысяч рублей против 2.200 тысяч рублей по годовому плану.

Кирпичный завод является крупным предприятием города, оснащенным передовой техникой. Продукция завода применяется не только на стройках треста и других организаций города, но и на многих стройках Кузбасса. Такое положение заставляет коллектив дорожить честью своей марки, повседневно бороться не только за выполнение количественных показателей, но и за высокое качество кирпича.

В текущем году завод по основным технико-экономическим показателям идет в ряду передовых предприятий, значительно перекрывая плановые задания. На заводе борьба за качество, за чистоту и культуру производства стоит в центре внимания всего коллектива. Борьба за чистоту рабочего места ведется во всех цехах, бригадах и мастерских. Достаточно пройти по цехам и территории завода, чтобы воочию убедиться в эффективности этой борьбы, особенно по сравнению с прошлыми годами. Сейчас на заводе работает смена отличного качества, которой руководят мастера тт. Соловьев и Жилина.

Коллектив кирпичного завода в соревновании строек и предприятий Министерства строительства предприятий тяжелой промышленности во втором квартале вышел на второе место и получил премию в сумме 30 тысяч рублей.

Большим производственным достижением коллектива является освоение выпуска нового вида продукции, так называемого дырчатого кирпича. В производстве этого кирпича удельный расход глины снижен на 11 процентов, а качество его выше качества кирпича сплошного прессования. В разработку конструкций приспособления для выпуска дырчатого кирпича и в освоение самого выпуска большой вклад сделали инженеры треста тт. Титов и Поляков, главный инженер кирпичного завода т. Панфилов, главный механик т. Горбачев и начальник цеха тов. Побелустиков.

Продолжая работать на таком же высоком уровне, коллектив сейчас осваивает контейнерную отгрузку своей продукции на стройки, а рационализаторы завода во главе с главным инженером т. Панфиловым работают над реконструкцией формовочного пресса с целью увеличения его производительности и улучшения качества сырца.

Большим и важным мероприятием, которое обеспечит высокопроизводительную работу завода в зимних условиях, является организация впервые в условиях Сталинска механизированного теплого карьера глины. Наличие такого карьера даст возможность коллективу работать ровно, без рывков в течение долгой зимы и бесперебойно снабжать стройки высококачественным кирпичом.

Строители треста «Сталинскпромстрой», в том числе и рабочие кирпичного завода, обязались завершить годовой план досрочно, не позднее 21 декабря. Нет сомнения в том, что коллектив кирпичного завода сдержит свое слово и закончит план задолго до обусловленного срока.

Н. ЖЕЛЕЗОВСКИЙ,
главный инженер управления подсобных предприятий треста «Сталинскпромстрой».

По нашему городу

Макет застройки центральной части города

Проспект имени Молотова является одним из красивейших в нашем городе. Здесь расположены лучшие архитектурные сооружения—140-квартирный дом, Дом связи, Дворец культуры металлургов, звуковой кинотеатр «Коммунар». Десятки новых четырехэтажных жилых корпусов, построенных по проектам архитектора Н. А. Бровкина, появились в новом районе, за рекой Аба.

Сейчас в этом новом районе одето строительными лесами несколько корпусов. На участке 13-й семилетней школы и универмага строители роют глубокие котлованы под новые пятиэтажные дома для кузнецких металлургов.

Замечательны перспективы развития проспекта имени Молотова в ближайшие годы. Недавно в зале Дома техники Кузнецкого металлургического комбината выставлен ценный экспонат—макет застройки проспекта, сделанный архитектором Градовым. На макете расположены большие здания нового вокзала, сооружения плавательного бассейна, корпус Дома техники, комплекс культурных учреждений района.

Торговая хроника

Многие техники, инженеры Кузнецкого металлургического комбината, других предприятий приобретают на свои трудовые сбережения легковые автомашины «Москвич», «Победа», мотоциклы, велосипеды. Недавно исполком Сталинского городского Совета депутатов трудящихся вынес решение об открытии магазина Автомотоволторга. Этот магазин организует продажу трудящимся Сталинска больших партий легковых машин, поступающих в город.

НА КОМСОМОЛЬСКОЙ СТРОЙКЕ

Молодые каменщики комсомольско-молодежной бригады т. Гуселетова честно выполняют свои обязательства по строительству жилых домов для металлургов по проспекту им. Молотова. Применяя поточный метод, бригада уже заканчивает дом № 22, где ведется кладка четвертого этажа, и одновременно ведет кладку второго этажа дома № 21. Все 12 молодых каменщиков систематически выполняют нормы на 150—175 процентов.

6 сентября бригада включилась в предоктябрьское социалистическое соревнование и приняла новые повышенные обязательства.

На снимке: члены бригады комсомольцы **А. Митюрин** и **И. Беликов**, за работой.

Фото **Н. Никотина.**

Молодые таланты

На отделениях народных инструментов и вокальном Кемеровского музыкального училища успешно учатся десятки детей трудящихся Сталинска. Хорошие знания во время весенних экзаменов показала дочь заведующего пасекой Садопаркового совхоза Ф. Е. Олейникова. Она награждена почетной грамотой и переведена на 3-й курс. Отличница И. Я. Князева, дочь рабочего завода имени Молотова, также получила почетную грамоту. Большое количество молодежи поступило в училище в текущем учебном году.

Победа спортсменов города

Команда добровольного общества «Большевик» в составе 10 человек приняла участие в областном легкоатлетическом соревновании, проходившем недавно в городе Кемерово. Первенство оспаривали команды городов Кузбасса. Первое место присуждено команде Сталинска. Она награждена грамотой и кубком областного Совета добровольного спортивного общества «Большевик». Спортсменам-победителям вручены индивидуальные грамоты.

Украсим город скульптурами

Небольшой сквер горкомхоза расположен в центре города, вблизи магазина «Гастроном». Здесь проложены широкие дорожки, расставлены скамейки. Днем здесь резвятся дети, после работы отдыхают трудящиеся Сталинска. Недавно в центре сквера установлена большая скульптура советского воина работы скульптора П. А. Баландина.

Несколькими произведениями советских скульпторов украсился новый сквер треста «Кузнецктяжстрой». Здесь установлены скульптура вождя советского народа Иосифа Виссарионовича Сталина (работа скульптора Тенета), фигуры — рабочего (скульптор Струковский), девушки с мячом (скульптор Ветров), пионера с книгой (скульптор Копоти). Кроме того, в сквере строителей появились вазы и другие скульптуры. Большое количество скульптур приобрели в художественном фонде СССР трест «Кузнецкуголь», Кузнецкий металлургический комбинат, алюминиевый завод. Они устанавливаются в клубах, домах отдыха, на предприятиях.

Выплата выигрышей по государственным займам

В текущем году Центральная сберегательная касса города выплатила трудящимся Сталинска по последним тиражам государственных займов выигрышей на сумму 1.592.000 рублей. Кроме того, выдано займодержателям крупных выигрышей на сумму 524.255 рублей, в том числе 2 выигрыша по 25,000 рублей и 6—по 10.000 рублей.

Партийная жизнь

Коммунисты—носители передовой культуры производства

Много ценных творческих начинаний вносят в производственную жизнь коллектива коксового цеха коммунисты нашей первичной парторганизации. Хорошую инициативу проявили за последнее время члены и кандидаты партии по распространению нового патриотического почина Владимира Ворошина, начавшего движение за чистоту и высокую производственную культуру.

Организуя среди коллектива эту новую форму соревнования, парторганизация охватила своим влиянием все производственные участки, каждого рабочего цеха. Мы широко раз'яснили трудящимся значение патриотического почина т. Ворошина и с помощью стахановцев, мастеров и инженерно-технических работников разработали организационно-технические мероприятия. Ведущую роль в борьбе за культуру производства заняли наши коммунисты. Коммунисты поняли, что поднятие культуры производства обязывает их быть дисциплинированными, уметь хорошо владеть сложной техникой, содержать в чистоте свое рабочее место, бороться за достижение высоких производственных и качественных показателей.

Авангардная роль коммунистов на производстве, их творческая инициатива, направляемая парторганизацией, помогли коллективу цеха с большевистской настойчивостью начать борьбу за осуществление этих задач. Первыми взялись за внедрение почина Владимира Ворошина коммунисты участка, где начальником т. Горлов и секретарем партбюро т. Стариков. Они начали с того, что очистили территорию участка от грязи и мусора, распланировали ее, посадили деревья, цветы. В центре участка сделан фонтан и установлена скульптура физкультурницы.

Большая работа проделана коллективом участка непосредственно на рабочих местах, которые приведены в образцовый порядок и содержатся сейчас в чистоте. Все это в значительной степени сказалось на повышении производительности труда коллектива участка. Достаточно сказать, что за первое полугодие 1949 года участок выполнил план на 105,8 процента и дал 110 тысяч рублей экономии. Производительность труда за это время составила 105,5 процента. Особенно хорошо работает бригада № 1, где начальником смены коммунист т. Пальчиков и группарторгом т. Носачев. В июле передовая бригада дала 30 тысяч рублей экономии и выпускала продукцию только отличного и хорошего качества.

Инициаторами борьбы за чистоту и культуру производства на этом участке являются коммунисты тт. Носачев, Губарев, Шипов и другие, идущие в авангарде беспартийных масс и показывающие примеры стахановской высокопроизводительной работы. Добиваясь высокой производительности труда, они повседневно поддерживают образцовую чистоту на участке, борются за культуру на своих рабочих местах.

Замечательные производственные успехи имеет бригада № 1 коксовых печей, где начальником смены т. Соловьев и группарторгом т. Кагикин. Эта бригада неоднократно занимала первое место среди коллектива цеха. По итогам работы за июль текущего года бригада № 1 снова заняла первенство в соревновании. О работе этой бригады можно судить по следующим показателям: за первое полугодие 1949 года план по выжигу металлургического кокса выполнен на 100,6 процента, себестоимость кокса снижена на 0,15 процента по сравнению с июнем, производительность труда составила 105,2 процента. Бригада первой на коксовых печах начала производить покраску оборудования, приводить в образцовый порядок свои участки. В этом году коллектив первой бригады участка коксовых печей сэкономил свыше 180 тысяч рублей государственных средств.

Важным условием успешной борьбы коллектива коксохимиков за достижение высоких производственных, качественных и экономических показателей явилось внедрение в цехе хозрасчета. Еще в первом полугодии многие производственные участки переведены на хозяйственный расчет. Это намного повысило ответственность коммунистов за повышение культуры производства, за улучшение производственных показателей, за экономию средств. Только по итогам второго квартала этого года хозрасчетные участки цеха сэкономили многие тысячи рублей. Бригада № 1 коксовых печей, например, дала экономии от снижения себестоимости кокса более чем на 160 тысяч рублей и бригада бензольно-ректификационного отделения—на 44 тысячи рублей.

Борьбу за достижение высоких производственных и технико-экономических показателей коллектив нашего цеха осуществляет под руководством партийной организации, по праву занимающей авангардную роль в соревновании. Наши коммунисты являются носителями передовой производственной культуры, инициаторами борьбы за досрочное выполнение нового послевоенного пятилетнего плана. Взять хотя бы члена ВКП(б)—знатного стахановца цеха, старшего люкового т. Гудкова.

На участок коксовых печей т. Гудков пришел, не имея никакой специальности. С первых же дней он стал настойчиво изучать профессию люкового, технологию производства, повышать свой идейно-теоретический уровень. Теперь т. Гудков работает старшим люковым, является передовиком—новатором производства. Он первый применил поминутный график загрузки и выдачи печей, значительно увеличив, таким образом, количество выжигаемого кокса.

Машинист загрузочного вагона—коммунист т. Штапников хорошо изучил условия работы коксовых камер. Он не имеет ни одного случая недогруза коксовых печей. Загрузка производится строго по графику. За 7—8 минут он успевает набрать вагон шихты, взвесить его, загрузить и очистить стояк и горловину на своем участке. Это обеспечивает свободный выход газа из коксовых камер в барильет, облегчает работу люковых и совершенно устраняет потери газа.

Таких стахановцев—коммунистов, подлинных новаторов производства, выросших в нашем цехе, можно найти у нас десятки и сотни. Они научились работать по-новому и успешно продолжают овладевать современной советской техникой, социалистической культурой производства, изучать в совершенстве свою профессию, повышать свой общеобразовательный и политический уровень.

К этому стремятся все коммунисты нашего цеха, помня о том, что без овладения культурой производства нельзя поднять производительность труда, являющуюся самым главным и самым важным условием в борьбе за успешное построение коммунистического общества.

Г. ЕФАНИН,
секретарь парторганизации коксохимического цеха Кузнецкого комбината.

ЗА СТРОГИЙ КОНТРОЛЬ ХОЗЯЙСТВЕННО-ФИНАНСОВОЙ ДЕЯТЕЛЬНОСТИ

Экономить везде и во всем, разумно расходовать государственные средства и материалы—это основа успешного выполнения государственного плана каждой хозяйственной организации. Строительно-монтажное управление треста «Сталинскпромстрой» работает, казалось бы, неплохо. Оно систематически выполняет и перевыполняет планы, имеет накопления. Однако, как показала недавно проведенная документальная ревизия, управление имеет большие возможности работать еще лучше и сэкономить государству сотни тысяч рублей.

Управление имеет шесть участков, которые ежемесячно расходуют большое количество самых разнообразных материалов. Контроль за расходованием этих материалов осуществляется слабо. Отчеты начальников участков о расходовании материалов на монтажные работы не проверяются начальником технического отдела т. Сидоренко и не утверждаются главным инженером т. Нуделем. Это приводит к тому, что на монтажные работы вместе с отопительными трубами выписываются, например, и электролампочки, допущенный в работе брак нигде не фиксируется.

Об отношении отдельных работников к государственным средствам свидетельствует хотя бы такой характерный факт. Двухтонная автомашина № 43-04 обычно используется для перевозки материалов на участки. Наряды на перевозки оформляют начальник отдела снабжения т. Попелышев или его заместитель т. Новиков. Руководитель управления т. Молчанов не проверяет их действий. Вследствие этого бывают такие случаи, когда по нарядам машиной в отдельные дни июня перевозилось по 75 тонн радиаторов—количество, которого хватило бы для отопительной системы пяти и даже шести четырехэтажных домов. Вполне понятно, что себестоимость перевозимых материалов при такой «грузопод'емности» автомашины № 43-04 увеличивается в несколько раз.

Не контролирует управление и расходование материалов по механической мастерской и поэтому себестоимость некоторых изделий мастерской в полтора раза выше плановой.

Еще один факт. Газовые ключи—самый необходимый инструмент каждой бригады монтажников. При правильном контроле каждая бригада из 8—10 рабочих должна иметь 4—5, максимум 10 газовых ключей. Между тем в отдельных бригадах, из-за отсутствия контроля, количество газовых ключей доходит до 25 штук. А ведь каждый такой ключ обходится государству не дешево.

Подобных фактов прямой бесконтрольности в расходовании материалов по строительно-монтажному управлению можно привести очень много. Однако достаточно и приведенных для того, чтобы коллектив управления сделал соответствующие выводы и потребовал от своих руководителей государственного отношения к народному достоянию.

М. НУСЕНКО.

Предписаний много, а дела нет

Лет 7 тому назад в районе поста № 5 желдорцеха металлургического комбината, возле хлебозавода № 2, был организован сливной пункт для нечистот из неканализационных районов города.

Начальник поста № 5 по поручению рабочих желдорцеха прислал в редакцию письмо, в котором с возмущением рассказывает, что в этом районе совершенно отсутствует свежий воздух. Он пишет, что руководители Орджоникидзевского района по всей вероятности забыли, что здесь живут и работают советские люди, что здесь же рядом и хлебозавод, который снабжает население города хлебом.

Письмо т. Демидова редакция направила председателю Орджоникидзевского райисполкома т. Акименко. Казалось, что т. Акименко нужно было на этот серьезный сигнал, по-серьезному и реагировать, но он ограничился только тем, что переслал письмо т. Демидова старшему госсанинспектору т. Карагулиной.

Тов. Карагулина с ответом не замедлила, но и она расписалась в собственном бессилии. Она пишет: «Нечистоты транспортируются в пневматических бочках, но санитарное состояние этого об'екта не удовлетворяет элементарным требованиям. Несмотря на требование госсанинспекции, до настоящего времени не замощены под'ездные пути, не зацементирована площадка, не сделана крышка для отстойника...» В общем не сделано ничего, а нечистоты 7 лет сваливают.

На руководителя треста очистки тов. Пшеничникова госсанинспекция наложила штраф за антисанитарное состояние этого сливного пункта. Но вместо того, чтобы принять меры по благоустройству сливного пункта, Пшеничников разослал всем, всем... заявления о снятии с него штрафа.

Сейчас госсанинспекция собирается, как видно из ответа т. Карагулиной, наложить штраф на горкомхоз. Интересно, что же думает предпринять т. Акименко по оздоровлению и по наведению порядка в своем районе?

Жилищные условия шахтостроителей улучшены

По тресту «Кузнецкшахтстрой» жилищно-бытовые условия значительно улучшены. Только за последний месяц жилая площадь увеличилась на 3.008 кв. метра, отремонтировано жилищных помещений для рабочих шахтостроителей капитальным ремонтом 2.962 кв. метра и текущим—18.048 кв. метров. Это дало возможность предоставить квартиры для 400 семей, кроме того, 410 шахтостроителей-одиночек размещены в общежитии.

В среднем жилая площадь на одного проживающего в общежитиях увеличилась с 3,2 до 3,8 квадратных метра. Для молодых рабочих, закончивших школу ФЗО, организовано 4 образцовых общежития. Увеличено количество киноустановок, красных уголков, кухонь, камер хранения и парикмахерских. Проведена планировка и уборка территории вокруг жилых зданий шахтостроителей.

Руководство треста и в дальнейшем будет всемерно улучшать жилищно-бытовые условия шахтостроителей.

П. ИВЛЕВ.

По следам наших выступлений

„На шахте „Зыряновка" игнорируют подготовку молодых кадров"

Под таким заголовком в нашей газете № 145 было помещено письмо, в котором рассказывалось о том, что на шахте «Зыряновка» учащиеся школы ФЗО не обеспечиваются инструментом, не имеют условий для прохождения производственной практики.

Начальник отдела рабочих кадров треста «Кузнецкуголь» т. Васильев отвечает нам, что при проверке факты полностью подтвердились. В данное время группа проходчиков работает на трех участках. Учащиеся распределены по забоям и проходят практику в соответствии с программой.

По странам народной демократии

ВАРШАВА. Праздник урожая, который начался по всей стране 4 сентября, проходит с большим под'емом.

Празднества проходят под лозунгами дружбы с Советским Союзом и странами народной демократии, укрепления рабоче-крестьянского союза, борьбы с эксплоататией и отсталостью деревни, повышения продуктивности сельского хозяйства и развертывания соревнования.

Во многих местах во время праздника состоялось торжественное вручение наград и премий передовикам сельского хозяйства.

На празднествах с обширной программой выступили коллективы художественной самодеятельности, а также артисты польских театров.

Новое правительство Венгерской народной республики

БУДАПЕШТ. Как сообщает венгерское телеграфное агентство, 2 сентября состоялось заседание Венгерского правительства, на котором было принято решение подать в отставку в связи с вступлением в жизнь Конституции Венгерской народной республики. Председатель Совета министров Иштван Доби 3 сентября заявил об отставке правительства президиуму Венгерской народной республики.

На состоявшемся 5 сентября заседании президиума Венгерской народной республики был назначен состав правительства, причем изменений в составе Совета министров не произошло.

Сегодня председатель и члены Совета министров принесли присягу председателю президиума Венгерской народной республики Арпаду Сакашич. После этого Совет министров под председательством Иштвана Доби провел свое первое заседание.

Укрепление экономических связей между Венгрией и Чехословакией

БУДАПЕШТ. Как сообщают газеты, правительство Венгерской народной республики и правительство Чехословацкой республики ратифицировали протокол, подписанный 25 июля 1949 года представителями Венгрии и Чехословакии, который окончательно упорядочивает важные финансовые и экономические вопросы, остававшиеся неразрешенными между этими двумя государствами.

Протокол, вступающий теперь в силу в духе договора о дружбе, сотрудничестве и взаимной помощи, заключенного между Венгрией и Чехословакией, как отмечают газеты, обеспечит тесное экономическое сотрудничество двух государств и дальнейшее развитие экономических связей между ними. (ТАСС).

Праздник в честь газеты „Юманите" в Париже

ПАРИЖ, 5 сентября. (ТАСС). Вчера в Париже на Большой поляне в Венсенском лесу состоялся ежегодный традиционный праздник в честь органа компартии Франции газеты «Юманите». Этот праздник, в котором приняло участие свыше миллиона человек, вылился в мощную народную манифестацию единения сил в защиту мира.

Вечером перед участниками праздника с трибуны, на которой находились руководители компартии Франции: Морис Торез, Жак Дюкло, Леон Мовэ, Этьен Фажон, Лоран Казанова, Виктор Мишо, Флоримон Бонт, Бенуа Фрашон, Гастон Монмуссо и другие выступил с речью Марсель Кашен. В конце своей речи он сказал, что народ Франции никогда не будет воевать против Советского Союза. Эти слова Кашена были покрыты бурей долго не смолкающих аплодисментов.

В заключение Кашен заявил:

«Правители Парижа и других стран должны услышать это торжественное предупреждение».

Концерт Поля Робсона в Пикскиле

НЬЮ-ЙОРК, 4 сентября. (ТАСС). Трудящиеся штата Нью-Йорк дали достойный ответ фашистским хулиганам, сорвавшим концерт Робсона в Пикскиле на прошлой неделе и угрожавшим Робсону линчеванием. Вчера Робсон пел в Пикскиле перед аудиторией не менее, чем в 25.000 человек, горячо его приветствовавших. Собравшихся на концерт защищала от возможных фашистских актов насилия специальная охрана рабочих добровольцев, насчитывавшая около 3 тысяч человек.

Концерт открыл известный антифашистский писатель Говард Фаст, которого присутствовавшие горячо приветствовали. На концерте выступила группа прогрессивных артистов, исполнявших классические произведения. Затем на эстраде появился Робсон. Овация в честь Робсона длилась не менее 10 минут. Присутствовавшие приветствовали его восторженными возгласами и аплодисментами. Робсон в немногих словах ответил на приветствия, выразив благодарность за оказанную ему поддержку, и затем спел американские, русские и французские песни. Попытки фашистских хулиганов помешать Робсону выступить в Пикскиле провалились.

Полицейская расправа с демонстрацией трудящихся в Лионе

ПАРИЖ, 5 сентября. (ТАСС). 3 сентября трудящиеся города Лиона отмечали 5-ю годовщину со дня освобождения города от немецко-фашистских захватчиков.

Все организации движения сопротивления Лиона пришли к соглашению отметить эту годовщину под знаком единства действий—источника силы движения сопротивления.

Различные организации сопротивления вместе с населением города прошли по городским улицам мощной демонстрацией; впереди колонны демонстранты несли плакат: «Об'единимся, как и в битве, за национальную независимость!».

Полиция по приказу префекта департамента Роны Массиэ напала на демонстрантов и, врезавшись в их ряды на мотоциклах и велосипедах, начала избивать их дубинками, сбивать с ног на мостовую и избивать ногами, стараясь вырвать у них знамя и плакат. Многие трудящиеся, в том числе двое детей, ранены.

Американские военные корабли прибыли во франкистскую Испанию

ЛОНДОН, 5 сентября. (ТАСС). 4 сентября на испанскую военно-морскую базу Эль-Ферроль прибыло 4 американских военных корабля с визитом, который, как заявило американское посольство, является «официальным, но не сопряжен с соблюдением формальностей». Это первые американские военные корабли, какие заходили в испанский порт с 1940 года. В их число входят: тяжелый крейсер «Колумбус» (флагманский корабль командующего американскими военно-морскими силами в восточной части Атлантического океана и Средиземном море адмирала Конолли), легкий крейсер «Джюно» и 2 эсминца «Борделон» и «Стриблинг».

Адмирал Конолли и его заместитель вице-адмирал Гендерсон нанесли официальный визит местным властям в Ла-Корунье и посетили бой быков, где присутствовал также Франко.

Извещение

12 сентября, в 6 часов 30 минут вечера, в помещении красного уголка автобазы КМК созывается очередная 21-я сессия Орджоникидзевского районного Совета депутатов трудящихся.

Исполком районного Совета.

О культуре в благоустройстве и в торговле

Недавно я вернулся из отпуска в свой родной город. По сравнению с другими городами в Сталинске поражает резкое отставание, бескультурье в работах по благоустройству. Это отставание тем более обидно, что Сталинск имеет все возможности для того, чтобы быть наиболее благоустроенным городом Кузбасса. Содержанию в порядке вновь отстроенных об'ектов уделяется мало внимания. Например, находящаяся в центре города трибуна доведена до недопустимо грязного и неряшливого состояния: кладка и штукатурка обвалились, ступени поломаны и просели, чугунная оградка покосилась, а сквер позади трибуны безжалостно вытаптывается. По соседству с трибуной расположены многочисленные пивные и винные киоски, постоянно окруженные толпой завсегдатаев. Возле киосков грязь, пустые бочки, антисанитария. Киоски настолько убоги по оформлению, что никоим образом нельзя допускать их нахождение в центре города.

Тротуары центральной улицы города — проспекта имени Молотова—давно требуют ремонта. Никто не обяжет трамвайный трест привести в порядок переходы через трамвайные пути, пересекающие тротуар на проспекте имени Молотова. Возле кинотеатра «Коммунар», сада металлургов и на углу у киоска рядом с домом № 20 стоят непросыхающие лужи. К городскому почтамту вообще нет подхода. Удивляться приходится, как до сих пор это солидное учреждение не может построить тротуары и благоустроить окружающую здание территорию.

Сталинск отличается богатыми древонасаждениями. Беречь каждое дерево, заботиться о парках и скверах—одна из важнейших наших обязанностей. Но в каком состоянии находится сквер, расположенный в начале проспектов Энтузиастов и Кирова? Когда-то хороший зеленый уголок ныне совершенно запущен. Ограда разрушается, деревья обламываются, сквер пересекает грубо засыпанная канава, пешеходы ходят, где вздумается. В одном из уголков сквера устроили футбольное поле.

Еще в прошлом году мы слышали обещание об установке чугунных оградок вдоль зеленых насаждений некоторых улиц города. Не ожидая, когда будут металлические ограды, быстро сломали деревянные, по проспекту имени Кирова. Теперь здесь нет никаких ограждений. По проспекту Курако против автобазы металлургического комбината осуществляется, кажется, неплохое мероприятие. Открытую и утоптанную широкую полосу земли покрыли зеленым дерном. Приятно смотреть на зеленый ковер стелющийся параллельно тротуару. Но мало приятно шагать чуть ли не по колени в грязи, которая стекает на тротуар. Нужно было повысить уровень тротуара и все было бы хорошо. Но... благоустроители не додумались до такой простой вещи.

Унылую грязную картину представляет площадь перед городским рынком—два убогих киоска, грязь, рытвины и ухабы. Неужели нельзя привести в порядок эту площадь, по которой каждый день проходят тысячи людей?

Строительство моста через реку Абу в Куйбышево было важным делом. Мост, хотя и неудачной конструкции, наконец, устранил постоянные затруднения с переездом через реку. Но хорошее дело не довели до конца, забросили. Сейчас этот мост представляет безобразное зрелище: к нему нет спланированных подходов и под'ездов, проезжая часть держится на временном деревянном настиле, автомашины прижимают пешеходов к шатким деревянным мосткам, сам мост не покрашен. Осталось, вероятно, не более 10 процентов строительных работ, но никто не беспокоится, чтобы довести их до конца.

Борьба с пылью в городе почти не ведется. Нужно, по примеру других городов, ввести обязательную поливку улиц. Ее с помощью резиновых шлангов должны производить два—три раза в день дворники, это их обязанность. Наконец, пора городу завести специальную автомашину для поливки улиц. Ведь вечерами на улицах с оживленным движением нечем дышать, поднятая автомашинами пыль висит серым облаком.

К благоустройству города нужно привлечь все предприятия, учреждения, учебные заведения и население города. По примеру других городов, об'екты благоустройства нужно распределить между предприятиями и учреждениями. Работники предприятий и учреждений, а также население города должны принимать активное участие в его благоустройстве. Опыт работы лучших городов страны нужно быстро перенять и применить нам, разработав детальный план благоустройства центральной части и окраин Сталинска.

Металлурги, шахтеры, строители—все трудящиеся города Сталинска стремятся видеть свой родной город, носящий имя великого вождя, нарядным, веселым и радостным. Это законное стремление должно быть осуществлено и его легко осуществить.

***

Несколько слов о торговле в городе. Режет глаз неумелое, безвкусное, грубое оформление наших магазинов. В городе почти нет магазинов, витрины и прилавки которых привлекли бы покупателя культурным оформлением. Возьмем центральный магазин «Гастроном». В его витринах годами лежит запыленная, потерявшая всякий вид бутафория. В витринах прилавков «Гастронома» товары расставлены как попало: сельди и куски засохшего балыка уныло смотрят с потертых и обветшалых прилавков. Возле магазина, со стороны входа в ресторан, непросыхающая лужа и грязь. Неужели руководителям «Гастронома» не ясно, что центральный магазин должен быть образцовым во всех отношениях?

Не лучше и в универмаге. Товаров много, а показать их не умеют, Витрины и полки с товарами серы и скучны.

До чего доходит неуменье торговых организаций показать товары лицом, видно хотя бы на примере недавно организованного базара на углу проспектов Энтузиастов и Молотова. Сюда свезли удивительно грубые, выкрашенные тоскливой зеленой краской старые киоски и расставили их так, что испортили вид неплохого летнего базара. Неужели нельзя было воспользоваться советами художников, архитекторов и сделать веселый, нарядный базар?

Внешний вид многих магазинов никак не соответствует месту и положению их в городе. Непривлекателен и беден внешним видом магазин Ювелирторга с зашарпанной дверью, с покосившимися оборванными фонарями и пустой витриной.

Торговым работникам пора уяснить себе, что советский покупатель требует умелой, культурной торговли. Если у наших городских торговых работников нехватает своего опыта и уменья, то нужно учиться культурной торговле у передовых городов страны.

Инженер Г. ШАРОВ.

В помещении городского драмтеатра
ГАСТРОЛИ
Свердловского Государственного театра оперы и балета им. А. В. Луначарского
7 сентября РАЙМОНДА
билеты со штампом 30 августа действительны.
8 сентября ДУБРОВСКИЙ
9 сентября ЛЕБЕДИНОЕ ОЗЕРО
Начало спектаклей дневных в 12 часов дня вечерних в 8 час. 30 мин. веч.
Открыта предварительная продажа билетов в кассе театра с 1 часа дня до 9 час. вечера и в районных кассах с 11 часов утра до 2 часов дня и с 4 часов до 9 часов вечера.

ДОМ УЧИТЕЛЯ
ПРОИЗВОДИТ ПРИЕМ В КРУЖКИ:
1. Драматический—рук. т. Гундарева М. И. 2. Хоровой и сольного пения—постановка голоса рук. т. Зубарева М. М. 3. Балетный—рук. т. Семенова Н. И. 4. Кройки и шитья—рук. т. Ожигова О. И. 5. Художественного вышивания. 6. Поделки цветов из материала—рук. тов. Пудинова Н. И. 7. Музыкальный—класс рояля—рук. тов. Евсеева Е. В.
Запись производится с 10 ч утра до 12 ч. дня, с 5 ч. вечера до 7 ч. вечера. в здании школы № 13, 2-й этаж, по Школьной улице.

Коллектив автотракторной ремонтной базы треста «Кузбассгромдорстрой» с глубоким прискорбием извещает о преждевременной кончине работника базы, начальника электроцеха
МАТЮШЕНКО Николая Филипповича
и выражает глубокое соболезнование семье покойного.

ОРС КМК
производит набор
на курсы заведующих магазинами и поваров. Там же требуются старшие бухгалтеры.

ТРЕБУЮТСЯ:
„Сибсантехмонтажу" для работы в г. Сталинске и других городах Сибири рабочие следующих специальностей: слесари, сантехники, монтажники, электросварщики, автогенщики, жестянщики, кузнецы и грузчики.
Условия оплаты работ сдельная. Оплата под'емных по существующим законам. Одиноким обеспечиваются общежитием.
За справками обращаться: Старокузнецк, контора „Сибсантехмонтажа", отдел кадров, в часы занятий.
■ Сталинсторгу зав. магазинами, зав. отделами, продавцы и старший бухгалтер товарной базы.
Обращаться—отдел кадров, ул. Вокзальная, № 39.

ТИПОГРАФИЯ „Большевистская сталь"
КУПИТ ВЫЕЗДНУЮ ЛОШАДЬ
С предложениями обращаться по адресу: Центральное шоссе, 18, с 8 час. утра до 5 час. веч.
Телефон 13—43 город.

Ответственный редактор П. С. КАНАЕВ.

АДРЕС РЕДАКЦИИ: пр. Энтузиастов, 7. Телефоны: отв. редактор—город—0-61, АТС 10-52, зам. отв. редактора—2-05, отв. секретарь—12-37, городской отдел—0-26, промышленный отдел—25-08—АТС, партийный отдел и отдел писем—0-34, ночная редакция—15-57, директор типографии—7-22, бухгалтерия—1-61, прием об'явлений—13-43, Типография изд-ва «Большевистская сталь», г. Сталинск, Кемеровской области.

Зак. 7341. тир. 11.520.