ПРОЛЕТАРИИ ВСЕХ СТРАН, СОЕДИНЯЙТЕСЬ!

БОЛЬШЕВИСТСКАЯ СТАЛЬ

ОРГАН СТАЛИНСКОГО ГОРКОМА ВКП(б) И ГОРОДСКОГО СОВЕТА ДЕПУТАТОВ ТРУДЯЩИХСЯ

№ 167 (4475) | Воскресенье, 24 августа 1947 года. | Год издания восемнадцатый | Цена 20 коп.

Выполнение своего долга перед Родиной—вот мера патриотизма советского человека, мера его участия в укреплении своего государства. Быть советским патриотом—значит изо дня в день выполнять свои гражданские обязанности, подчинять интересам государства все свои дела и мысли, соразмерять каждый шаг своей практической деятельности с великими задачами, стоящими перед Родиной.

(„Правда")

Усилить помощь города селу

На полях колхозов и совхозов нашей области сейчас идут уборочные работы. Трудящиеся села стремятся собрать богатый урожай второго года новой сталинской пятилетки как можно быстрее и без потерь, честно и своевременно выполнить государственный план хлебопоставок. Но уборка урожая не есть дело только одних колхозников. Большую помощь колхозникам в этом большом общенародном деле должны оказать города и промышленные предприятия. Помощь городов позволит ныне поднять темпы уборочных работ и сдачи хлеба государству, обеспечит снабжение населения продовольствием, промышленности—сырьем и создание необходимых государственных резервов. Поэтому уборка урожая и заготовка хлеба является важнейшей хозяйственно-политической задачей и городских партийных организаций.

Наш город Сталинск на протяжении ряда последних лет оказывает большую помощь колхозам Кузбасса. Промышленные предприятия изготовляют большое количество запасных частей к тракторам и сельскохозяйственным машинам, посылают в колхозы подшефного Кузнецкого сельского района механиков, слесарей и других квалифицированных рабочих. Особенно большая помощь города селу должна быть в этом году.

«Городские партийные организации,—писала недавно «Правда»,—обязаны по-большевистски возглавить помощь колхозам и совхозам в уборке урожая, взять это большое и ответственное дело в свои руки. Они обязаны развернуть широкую политическую работу среди трудящихся города, раз'яснить им большое общенародное значение уборки урожая и заготовок хлеба».

С первых же дней уборки многие предприятия нашего города оказывают большую помощь колхозам рабочей силой. Лучше всех проводят эту работу Молотовский райком РКП(б) и райисполком, направившие в деревню уже более 280 человек рабочих. Каждый день с предприятий этого района городское население и служащие учреждений отправляются в колхозы для проведения косовицы и скирдования зерновых, молотьбы и вывозки хлеба государству. По-боевому должны организовать помощь селу и другие районы города, где эта работа проходит еще медленно. Так, например, самый крупнейший район города—Орджоникидзевский—послал в деревню всего 65 человек. Здесь еще собираются только привлекать население, забывая о том, что уборка дело сезонное и всякое промедление может губительно сказаться на урожае. Нужно сейчас же, не теряя ни одного дня, оказать серьезную помощь рабочей силой колхозам подшефного Кузнецкого сельского района и другим районам области.

Предприятия Сталинска могут и должны оказать помощь сельскому хозяйству квалифицированными специалистами. Сейчас уже послано в деревню 5 комбайнеров. Нужно привлечь для помощи колхозам и МТС нашей области механиков, трактористов, токарей и слесарей. Это поможет обеспечить бесперебойную и безаварийную работу всех сельскохозяйственных машин, занятых на уборке урожая.

Партийные организации города должны добиться того, чтобы помощь городского населения использовалась бы максимально. Посланные из партийного актива 25 коммунистов должны помочь колхозам правильно использовать богатейшую сельскохозяйственную технику, правильно организовать труд на уборке урожая, мобилизовать колхозников и городское население, работающее в колхозах, на быстрейшее проведение всех работ по уборке и вывозке хлеба государству. Широкая массово-политическая работа в полевых станах, на молотильных и комбайновых агрегатах будет способствовать успешному выполнению колхозниками Кузбасса клятвы, данной товарищу Сталину.

Кемеровский обком ВКП(б) и облисполком приняли постановление о привлечении к уборке и вывозке хлеба городского автомобильного транспорта. По этому постановлению автомашины предприятий нашего города должны вывезти на государственные ссыпные пункты 6.000 тонн хлеба. Чтобы выполнить это задание, нужно сейчас же привлечь максимальное количество машин на вывозку хлеба. Многие предприятия уже по-деловому оказывают помощь колхозам. Кузнецкий металлургический комбинат послал в колхозы на вывозку хлеба 9 автомашин, трест «Кузбассжилстрой»—5 автомашин, трест «Куйбышевуголь»—5 автомашин, Сибирский металлургический институт, моторемонтный завод, хлебокомбинат—по 2 автомашины. Уже работают в колхозах автомашины горотдела связи, треста «Кузнецкуголь», гормолзавода и других предприятий и организаций города. В Гурьевский район послано 8 автомашин, Подгорненский—5 и Беловский 8 автомашин.

Но не все хозяйственные руководители осознали всю важность оказания помощи колхозам в уборке и вывозке хлеба. Трест «Сталинскпромстрой» (управляющий т. Гарбузов) должен на своих автомашинах вывезти 1.250 тонн зерна, а послал в колхоз всего 2 автомашины. Вполне понятно, что если не будут посланы дополнительные машины, то задание может остаться невыполненным. До сих пор не выделили автомашины для помощи колхозам Байдаевская контора «Кузбассшахтстроя» (т. Захаров) и управление «Промдорстроя» (т. Самсонова). С такими фактами сейчас мириться нельзя. Нужно потребовать от всех хозяйственных руководителей безусловного выполнения заданий областных организаций.

Сегодня много автомобильного транспорта, принадлежащего предприятиям Сталинска, направлено на вывозку хлеба на элеваторы из Кузнецкого сельского района. Нужно так организовать работу автомашин, чтобы все они использовались с максимальной нагрузкой. Хозяйственные и партийные руководители обязались только за один сегодняшний день вывезти до 400 тонн хлеба. Это обещание должно быть выполнено. Колхозы Кузнецкого сельского района, над которыми шефствует город Сталинск, могут добиться первенства в Кемеровской области. Сегодняшний день должен быть днем массовой вывозки хлеба в государственные закрома. Без малейшего снижения темпов нужно продолжать вывозку хлеба и в последующие дни.

Уборочные работы и хлебозаготовки в разгаре. Нужно использовать благоприятную погоду и максимально помочь колхозам. Не допускать потерь зерна, помочь колхозам и совхозам быстрее рассчитаться с государством—в этом сейчас состоит боевая задача всех партийных организаций нашего города.

Уборка урожая—общенародное дело

★★

В колхозы направлено до 90 автомашин

Предприятия Старокузнецкого района 19 августа направили в помощь колхозам 10 автомашин. По 3 автомашины выделили трест «Кузнецкуголь» и ферросплавный завод и по 2—строительный трест № 3 и алюминиевый завод.

В течение первых дней машины треста «Кузнецкуголь» вывезли до 90 тонн зерна из колхозов Антоновского и Костенковского сельсоветов. Ферросплавщики только за два дня вывезли 25 тонн зерна, намолоченного колхозами Ашмаринского и Антоновского сельсоветов.

Предприятия района горячо откликнулись на предложение райисполкома организовать 24 августа массовый выезд для оказания помощи колхозам. Сегодня, 24 августа, предприятия организовали автоколонну в количестве 90 автомашин, которыми должно быть вывезено свыше 120 тонн зерна. Работники автотранспорта алюминиевого завода, стройтреста № 3, ферросплавного завода, треста «Кузнецкуголь» обязались вывезти не менее, чем по 20 тонн зерна. Будет организована помощь колхозам Сидоровского, Костенковского, Антоновского, Жерновского, Атамановского, Ашмаринского и других сельсоветов, которые уже подготовили соответствующее количество зерна. В колхозах одного Атамановского сельсовета на 23 августа было готово к вывозке более 700 центнеров зерна.

Работники автотранспорта Кузнецкого района должны приложить все старания к тому, чтобы четкой и слаженной работой обеспечить вывозку за один день не менее 120 тонн зерна.

Н. ТРОШКО,
секретарь Старокузнецкого райкома ВКП(б).

Вывезем не менее 100 тонн зерна

Автобаза треста «Куйбышевуголь» 19 августа приступила к вывозке зерна нового урожая из колхозов на пункт «Заготзерно». В этот день было направлено 5 новых трехтонных автомашин «ЗИС» в колхозы им. Димитрова и им. Чкалова Костенковского сельсовета.

Несмотря на грязь, автомашины ежедневно делали по два рейса. За первые четыре дня из этих колхозов вывезено 61 тонна зерна. На вывозке зерна из ссыпные пункты хорошо работают шоферы автобазы тт. Сарин, Жданов, Максимкин и Денисов. Зерна можно было бы вывозить больше, если бы «Заготзерно» лучше организовало погрузку и выгрузку зерна.

24 августа мы направляем на помощь колхозам не менее 10 автомашин с тем, чтобы в ближайшие два-три дня довести количество вывезенного зерна не менее, чем до 100 тонн.

И. БУХНО,
начальник автобазы треста «Куйбышевуголь».

Автоколонна Молотовского района

Автоколонна Молотовского района, которая направлена сегодня на вывозку зерна по госпоставкам из колхозов Кузнецкого сельского района, состоит из 40 автомашин. Наиболее активное участие в оказании помощи колхозам принимает управление «Главкузбассшахтстрой», которое выделило 15 автомашин. Заводы машиностроительный и имени Молотова выделили по 4 машины, металлургический техникум—2 машины и т. д. Автоколонна сегодня вывезет не менее 120 тонн зерна из колхозов Куртуковского, Ильинского и других сельсоветов.

Некоторые предприятия включились в работу по оказанию помощи колхозам уже несколько дней назад. Например, автобаза машиностроительного завода за 5 дней вывезла 30 тонн зерна из колхозов Казанковского сельсовета, машины завода имени Молотова—27 тонн из Ильинского колхоза имени Калинина, машины треста «Геологоразведка»—20 тонн из колхоза «14 лет Октября» Куртуковского сельсовета и т. д.

Трудящиеся Сталинска—на помощь колхозам

В помощь колхозам Кузнецкого сельского района в вывозке зерна по госпоставкам, Орджоникидзевский райисполком организовал автоколонну, которая сегодня, 24 августа, должна вывезти не менее 140 тонн зерна. В автоколонну входит 30 автомашин автобазы металлургического комбината, 25 машин автобазы треста «Сталинскпромстрой», 13 машин управления «Кузбассжилстрой», по одной машине заводов «Красный тигель», цементного, металлургического института и т. д. Автоколонна направлена в колхозы Сосновского сельсовета.

Высоких показателей добился в августе сталевар второй печи первого мартеновского цеха Кузнецкого металлургического комбината тов. И. Т. Попов. Он имеет более 350 тонн сверхплановой стали. На снимке (слева направо): сталевар И. Т. Попов со своими подручными В. З. Дойшиным и В. А. Горецким.

Фото Н. Никотина.

Передовики соревнования, досрочно выполнившие годовые нормы выработки

151. **Гельминтинов А.**—забойщик шахты «Байдаевка».
152. **Артемкин Е.**—электросварщик Сталинского участка треста «Сибэлектромонтаж».
153. **Мелкишев И.**—строгальщик цеха обработки завода имени Молотова.
154. **Чулков С.**— огнеупорщик Сталинской конторы «Союзтеплострой».
155. **Левин П.**—столяр стройуправления № 4 треста «Сталинскпромстрой».
156. **Большаков В.**—слесарь цеха под'емочного ремонта Новокузнецкого паровозного депо.
157. **Гусев И.**—молотобоец ремонтномеханического цеха Сталинского алюминиевого завода.
158. **Коротаева А.**—электросварщица Сталинского управления треста «Сибспецстрой».
159. **Уральский С.**—сапожник швейно-обувного ателье № 4 облпромпрома.
160. **Каширин Т.**—слесарь-монтажник Сталинского участка треста «Сибэлектромонтаж».

Труд старейшего мастера мартеновского производства

Мастер второго мартеновского цеха Кузнецкого комбината тов. Бедащук в сталеплавильном производстве работает более 20 лет, причем 10 лет он варит сталь в качестве мастера высшего класса. Богатый практический опыт в сочетании с творческими исканиями по увеличению стойкости печей и по усовершенствованию технологического процесса помогли тов. Бедащуку добиться наилучших количественных и качественных показателей по выпуску стали и упрочили за ним славу одного из передовых мастеров Кузнецкого комбината. За годы работы во втором мартене мастер Бедащук выплавил десятки тысяч тонн дополнительной стали.

Тов. Бедащук направляет все свои усилия к тому, чтобы совершенно изжить брак по металлу. Если в прошлом году окончательный брак составлял на блоке печей Бедащука 0,027 процента, то за 6 месяцев текущего года он уже сократился до 0,014 процента. За отличную работу тов. Бедащуку не раз присваивалось звание лучшего мастера мартеновских печей.

Участок, на котором работает тов. Бедащук, включает в себя 12, 13, 14 и 15 печи. Непременным условием успешной, безаварийной работы является хорошее состояние печей. Поэтому тов. Бедащук уделяет исключительное внимание уходу за печами, добиваясь от сталеваров выполнения всех требований, направленных на увеличение стойкости агрегатов. Большие требования к себе и своим подчиненным в уходе за печами дали возможность работать тов. Бедащуку без аварий.

Заправка передней стенки, подмазка столбиков, заправка задней стенки, ежедневный уход за кессонами—все это делается на блоке мастера Бедащука своевременно и тщательно.

Технологией плавки мастер занимается с начала завалки, не выпуская ее из-под тщательного контроля до выпуска из печи. Только такой подход к технологии обеспечил тов. Бедащуку успех в работе. Зная график работы других печей цеха, он старается вести печи так, чтобы они не отставали от суточного и нормативного графиков. Бедащук всегда работает по графику—ритмично, без рывков, и нарушений технологии.

В. МАЗОВ,
начальник смены второго мартеновского цеха.

Прием Председателем Президиума Верховного Совета СССР Н. М. Шверником делегации итальянских женщин

Председатель Президиума Верховного Совета СССР Н. М. Шверник принял делегацию итальянских женщин.

Члены делегации поделились своими впечатлениями о поездке по СССР.

Н. М. Шверник пожелал успеха итальянским женщинам в их борьбе за демократию и мир. (ТАСС).

Накануне сезона сахароварения

АЛМА-АТА, 22 августа (ТАСС). Сахарные заводы Казахстана закончили подготовку к переработке свеклы нового урожая. На Алма-Атинском, Джамбулском, Меркенском заводах проведены большие работы по капитальному ремонту и реконструкции котельного хозяйства, выпарных станций и другого оборудования.

После реконструкции Джамбулский завод будет выпускать в сутки на 200 центнеров рафинада больше, чем в прошлом году. Вступает в строй новый Карабулакский завод.

1 сентября заводы приступят к выработке сахара. За сезон они дадут на 70 тысяч центнеров сахара больше, чем в прошлом году.

Сэкономлено 104 часа

Сталеплавильщики первого мартеновского цеха Кузнецкого комбината с каждым днем увеличивают число плавок, сваренных скоростными методами. За 22 дня августа в цехе выдано 64 скоростных плавки, за счет которых сэкономлено 104 часа рабочего времени. Количество скоростных в текущем месяце более чем в два раза увеличилось против июля.

Особенно большое число скоростных было выдано 21 и 22 августа. 21 августа в первом мартене было выпущено 6 скоростных плавок. Сталевар т. Белиев совместно с мастером т. Гуковым выдал скоростную плавку на 1 час 45 минут раньше норматива. Сталевар т. Чалков с мастером т. Романчуком сэкономили на скоростной плавке 1 час 40 минут. В этот день скоростные сварили также сталевары тт. Аверкин, Дроздов, Прудников и Токарчук.

На следующий день мартеновцы еще выше подняли суточный счет скоростных до семи плавок. Мастер т. Смоляков со сталеварами тт. Тимохиным и Авергиным приготовили две скоростных плавки, сэкономив на них около 4 часов. Мастер тов. Максимов и сталевары тт. Панов и Орлов выдали две плавки раньше срока на три с половиной часа. По одной скоростной выпустили сталевары тт. Токарчук, Савенков и Наумов совместно с мастерами тт. Пикитиным, Шаховым и Романчуком.

А. МЕЛИХ.

По нашему городу

Выставка к 800-летию Москвы

Культурно-просветительные учреждения нашего города готовятся широко отметить 800-летие Москвы. В библиотеках Сталинска подготовлены выставки и литература, отображающие прошлое и настоящее великой столицы социалистического государства.

В центральной библиотеке на выставке представлена литература об образовании русского национального государства, о Москве древней и современной. Особое внимание уделено литературе об обороне советской столицы в годы Отечественной войны против немецко-фашистских захватчиков.

Кроме того, в библиотеке выставлена галлерея копий с гравюр народного художника РСФСР лауреата Сталинской премии Ивана Павлова, отображающих старую Москву. Здесь представлены копии с гравюр «Измайлово», «Грибной рынок», «У Москворецкого моста», «Лубянская площадь» и др.

Курсы библиотечных работников

С 1-го сентября в нашем городе открываются 6-ти месячные курсы библиотечных работников. Теоретические занятия будут сопровождаться практикой в центральной библиотеке. Занятия с курсантами будут вести квалифицированные работники городской центральной библиотеки.

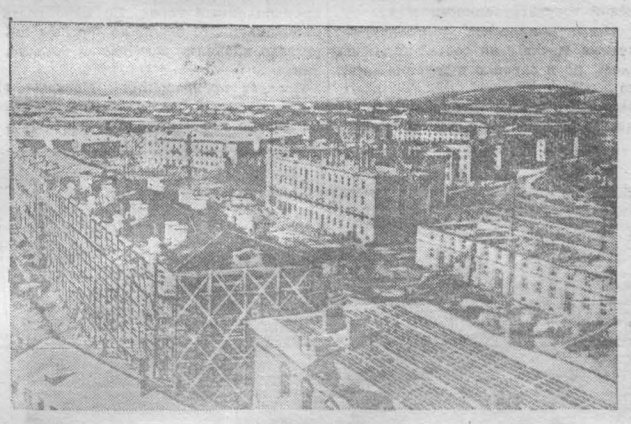

В Сталинске идет скоростное строительство нескольких многоэтажных жилых домов. Рабочие Кузнецкого металлургического комбината скоро получат дополнительно сотни новых удобных квартир. На снимке: новый жилой квартал на Ворошиловском шоссе.

Фото Н. Павлова. (Фотохроника ТАСС).

Лекции о русских классиках

В этом году Дворец культуры металлургов провел ряд интересных лекций о классиках русской литературы. 22 августа в читальном зале Дворца состоялась очередная лекция-концерт об А. П. Чехове. Вступительное слово о творчестве А. П. Чехова сделал Г. Гейльман. Затем артист С. П. Степанов выступил с художественным чтением рассказов Чехова «Человек в футляре», «Маска», «Лошадиная фамилия» и др.

Летний отдых детей металлургов

На днях из пионерского лагеря Костенково возвратилось 670 детей металлургов, отдыхавших в последнем сезоне. 30 августа заканчивают отдых дети в лагерях санаторного типа в Топольниках и в совхозе «Садопарковое». Всего за лето в лагерях завкома металлургов отдохнуло 3.750 детей трудящихся Кузнецкого комбината.

Осенний розыгрыш по футболу

21 августа начался осенний розыгрыш на первенство по футболу по 2 группе г. Сталинска. В розыгрыше принимают участие 10 футбольных команд добровольных спортивных обществ «Спартак», «Локомотив», «Уголь-щик», «Цветные металлы» и другие.

Впервые принимают участие в розыгрыше футболисты педагогического института (добровольное спортивное общество «Большевик»).

Физкультурники комбината выехали в альпинистский лагерь

16 августа группа лучших физкультурников Кузнецкого комбината, в составе тт. Дубова, Луканина, Миняйлова, Коляденко и Лазаревой, выехала в альпинистский лагерь Центрального Совета добровольного спортивного общества «Металлург Востока», который расположен в предместьи Алма-Ата. Под руководством опытных мастеров спорта физкультурники, кузнечане будут изучать технику альпинизма, готовиться к сдаче норм на значок «Альпинист СССР».

К 800-летию Москвы

Историческое прошлое советской столицы

Советская страна в нынешнем году будет отмечать знаменательную годовщину—восьмисотлетие Москвы.

Впервые в русских летописях было упомянуто имя Москвы по случаю встречи в ней князя суздальского Юрия Долгорукого с его союзником князем Святославом Ольговичем черниговско-северским 4 апреля 1147 года.

1147-й год—это не год основания Москвы. На месте, где теперь раскинулась столица СССР, люди жили еще в далекие времена каменного века. На Кремлевском холме открыты следы древнего поселения славянвятичей. Самое название Москва — очень древнее славянское слово, настолько древнее, что точное значение его сейчас трудно восстановить.

По преданию, во времена Юрия Долгорукого на месте Москвы была усадьба боярина Кучки, вокруг которой раскинулись принадлежавшие ему многочисленные «села красные». Могущественный боярин вступил в распрю с князем Юрием Долгоруким, был им казнен и земля его отошла к суздальскому князю.

Усадьба боярина Кучки была расположена в стратегическом отношении чрезвычайно выгодно: крутой Кремлевский холм с двух сторон был защищен рекой Москвой и впадающей в нее речкой Неглинной, непроходимыми болотами и густыми лесами и, казалось, самой природой предназначался для роли укрепленного пункта, тем более, что находился на самой границе Суздальской земли. Поэтому Юрий Долгорукий в 1156 г. заложил там «город», окружив маленькую московскую усадьбу деревянными стенами и превратив ее таким образом в крепость.

Расположенная в середине русской территории, хорошо защищенная соседними княжествами от внешних врагов, Москва привлекала под стены своих укреплений русских людей из разоренных окраин. Вокруг нее кипела жизнь, возникали многочисленные поселенья, вырубались леса, распахивалась целина.

В XIV веке Москва становится столицей сильного Московского княжества. Московские князья заботятся об украшении и укреплении столицы. При Иване Калите московский Кремль окружается крепкими дубовыми стенами, над которыми высились главы вновь построенных каменных соборов, еще сравнительно скромных, но резко выделявшихся среди деревянных домов.

В XIV веке вокруг Москвы начинается об'единение русских земель. При князе Дмитрии Донском Москва уже возглавляет борьбу русского народа за независимость против Литвы и татарских ханов.

Возросшее значение Москвы было отмечено Дмитрием Донским постройкой новых «белокаменных» кремлевских стен, о которые два раза разбились попытки великого князя литовского Ольгерда вторгнуться в русскую землю.

В 1380 г. Москва для отражения татарского хана Мамая собрала под своими знаменами рати почти из всех русских княжеств. Блестящая победа над татарскими полчищами на Куликовом поле была подготовлена в Москве и одержана под начальством московского великого князя и при большом участии москвичей. Всюду—и на западных, и на южных, и на восточных границах страны Москва выступает защитницей независимости русского народа, сплачивая все национальные силы для борьбы с внешними врагами.

В конце XV—начале XVI вв. завершается об'единение русских княжеств вокруг Москвы. Город превращается в блестящую столицу единого русского государства. Москва при Иване III и его сыне Василии III укрепляется по всем правилам тогдашней европейской техники. Итальянские архитекторы строят вокруг Кремля новые стены и башни и окружают их рвом. Внутри Кремля воздвигаются прекрасные соборы, сооружается каменный дворец. На берегу Москва-реки вырастает город, сверкающий золочеными главами своих церквей. Рядом с ним раскинулся богатый посад с многочисленным торговым и ремесленным людом.

По мере того, как растет и крепнет Русское государство, растет и обстраивается его столица. Английским путешественникам Москва казалась больше Лондона, другие иностранцы сравнивали ее с Парижем. В течение XVI в. Москва опоясывается тремя новыми линиями укреплений. В 1535 году, в малолетство Ивана Грозного, был окружен стеной и торговый посад (Китай-город). При царе Федоре за пределами Китай-города возводится другая стена, охватывающая полукругом наиболее населенную часть центра (Белый город). Одновременно для обороны предместий был проведен ров и вал с деревянным острогом вокруг всей городской территории (Земляной город), совпадающий с нынешним Садовым кольцом.

О политическом и военном могуществе Русского государства XVI в. свидетельствуют замечательные архитектурные памятники того времени. При Иване Грозном в память покорения Казанского ханства на Красной площади был воздвигнут Покровский собор («Василий Блаженный»)—непревзойденный образец русского искусства. Борис Годунов в 1600 г. построил в Кремле колокольню Ивана Великого, небывалой для того времени высоты.

Значение Москвы, как политического центра, выявилось с особенной силой в начале XVII века, когда на Русскую землю напали польские интервенты. В августе 1610 г. Москва из-за предательства кучки бояр была захвачена врагами, а в Кремле засел гарнизон из наемников польского короля Сигизмунда. Примириться с таким положением русские люди не могли. В марте 1611 г. в Москве вспыхнуло восстание. Узкие, извилистые улицы покрылись баррикадами; из окон, с крыш домов на захватчиков сыпались камни, гремели выстрелы. Бессильный в открытом бою, польский гарнизон прибег к варварской мере—сожжению Москвы. Сожжение Москвы произвело потрясающее впечатление на русских людей. При известии об этом национальном бедствии общее возмущение охватило всех патриотов. Поднялось грозное общенародное движение за «очищенье» Москвы от засевших в ней врагов. В Нижнем Новгороде под начальством князя Пожарского и Минина собралось ополчение, которое двинулось к Москве. Во всех городах, через которые оно проходило, к нему присоединялись новые отряды добровольцев. Необходимые для похода денежные средства стекались со всей страны. В октябре 1612 г. вражеский гарнизон сдался, и русские с ликованием вступили в Кремль при торжественном пении победных гимнов.

В результате хозяйничанья интервентов почти весь город был превращен в сплошное пепелище; кремлевские дворцы и соборы, разграбленные и оскверненные, являли картину полного разорения.

Но очень скоро Москва возродилась к новой жизни. Русское государство в XVII веке расширяется, включает в свои пределы значительную часть Украины, обширные пространства от Уральских гор до берегов Тихого океана и все более приобретает черты государства многонационального. В связи с этим усиливается и значение Москвы, как столицы.

Московский Кремль в XVII веке был средоточием всей политической жизни. Здесь, во дворце, происходили заседания Боярской думы, собрания Земских соборов, прием иностранных послов, приезды которых в Москву учащались по мере усиления международного значения России. В Кремле же находились все правительственные учреждения.

Москва в XVII веке была, однако, не только политическим, но и крупнейшим экономическим центром России. Примерно в это время, по определению В. И. Ленина, складывается «всероссийский рынок», и Москва, куда сходились пути из самых отдаленных частей страны, естественно, сделалась тем центром, вокруг которого сплетались в один клубок нити всех местных рынков. В Москву везли хлеб из Поволжья, с юга и из Рязани, железные изделия Устюжны Железнопольской, Новгорода, Серпухова; калужскую деревянную посуду, волжскую рыбу, поморскую соль, терскую семгу, ярославские полотна, холсты и кожи, новгородский лен, сибирскую пушнину. Из-за границы поступали сюда английские сукна, «свицкое» (шведское) железо, галантерея и т. д. С востока шли персидские и турецкие шелка и бархаты, среднеазиатские бумажные ткани. Из далекого Китая—дешевые шелковые изделия, чай и фарфор. Из Москвы все эти товары расходились затем по всей стране.

Оживленным средоточием московской торговли была Красная площадь и прилегающий к ней район. Здесь были расположены торговые ряды и возвышались гостинные дворы для приезжих купцов.

Развитие ремесла и торговли в Москве способствовало усилению классовой диференциации и обострению классовой борьбы. Неоднократно город был свидетелем сильных народных движений против правивших страной феодалов и богатых купцов. Таковы восстания «черных людей», потрясшие Москву в 1648 и 1662 г. По требованию восставших в 1648 г. был созван собор для составления нового свода законов, в 1662 г. были отменены разорительные для бедноты «медные деньги».

Уже в XVII в. Москва сделалась центром русской культуры и просвещения. Здесь работал Печатный двор, снабжавший всю Россию учебными и другими печатными книгами, а на мосту, ведшем к Спасским воротам Кремля, шла бойкая торговля рукописными книгами. В Москве в конце XVII века возникло первое в нашей стране высшее учебное заведение—Славяно-греко-латинская академия. Оружейная палата и другие художественные мастерские Москвы были рассадниками искусств. Московская архитектура служила образцом для строительства во всей стране.

Полному экономическому и культурному расцвету Москвы мешала оторванность ее от мировых культурных центров, вызванная той блокадой, в которой держали Россию соседние государства, боявшиеся усиления ее могущества. Блокаду прорвал Петр Великий, открывший «окно в Европу».

Реформы Петра I не могли не отразиться на жизни Москвы. С переносом столицы в Петербург (1714 г.) был создан новый важный центр русской государственности и культуры. Но экономическое и культурное значение Москвы не только не уменьшилось, но и окрепло в течение XVIII века.

Благодаря своему центральному положению Москва попрежнему стягивала все торговые пути и служила посредницей между хлебородным югом и новой северной столицей, между портами Балтики, Белого моря и восточными ярмарками Поволжья и Сибири. С развитием мануфактурного производства Москва сделалась крупнейшим центром текстильной промышленности.

Вместе с тем Москва в XVIII в. попрежнему была средоточием русского дворянства, так как Петербург был слишком отдален от главных районов дворянского землевладения. В XVIII в. особенно выступил классовый антагонизм между дворянами — душевладельцами и крепостными. Об этом свидетельствуют: «чумной» бунт 1771 г. и волнения среди московских дворовых, вспыхнувшие при слухах о приближении Пугачева.

В это время Москва становится русским просветительным центром. Дворянская культура достигла здесь своего высшего развития. В 1755 году по инициативе М. В. Ломоносова в Москве был основан первый русский университет, который сыграл огромную роль в распространении научных знаний в широких кругах общества. При университете был создан ряд вспомогательных научных учреждений, среди которых выдающееся общественное значение имела университетская типография под руководством знаменитого Н. И. Новикова. Из среды просвещенного московского дворянства и разночинческой интеллигенции вышло немало замечательных писателей. «Изящная словесность,—говорит один мемуарист, — почти исключительно в Москве имела своих выборных и верховных деятелей. Россия училась говорить и писать по книгам и журналам, издаваемым в Москве».

В начале XIX века Москва вновь сыграла исключительную роль в истории России. В 1812 году, во время нашествия Наполеона, Москва выступила в качестве организатора и вдохновителя русского народа в его героической борьбе за независимость своей родины. Сожжение Москвы потрясло страну, вызвало грандиозный патриотический под'ем в народе и стало поворотным моментом в ходе Отечественной войны и в судьбе самой наполеоновской империи.

После событий 1812 г. Москва еще более выросла в глазах русского народа. «Народ,—говорит Герцен,—догадался по боли, которую чувствовал при вести о ее занятии неприятелем, о своей кровной связи с Москвой».

Пожар, конечно, не мог уничтожить ни политического, ни экономического значения Москвы. Она чрезвычайно быстро возродилась из пепелища. Более того, по словам Грибоедова, «пожар способствовал ей много к украшенью». Москва строилась уже по определенному плану, производились большие работы по нивелировке улиц и благоустройству города.

Но не только внешне «обновлялась» Москва. Она становится центром нового культурного расцвета. Невиданное развитие получает русская словесность. В подмосковной усадьбе поэта П. А. Вяземского—Остафьеве—встречались корифеи русской литературы: Пушкин, Крылов, Жуковский, Карамзин. В самой Москве блистал музыкально-литературный салон княгини Зинаиды Волконской, у которой собирался весь цвет московской интеллигенции и зарубежные представители искусства и литературы. Научные и литературные интересы охватили широкие круги московского общества. «Все вопросы и философские, и исторические, и политические,—пишет один современник,—все, что занимало высшие современные умы, обсуждалось на собраниях и в частных домах». В стенах Московского университета воспитывались люди новых чаяний и стремлений, росла «молодая Россия». Из Московского университета вышли выдающиеся деятели русской общественной мысли и науки—Герцен, Огарев, Белинский, историк Соловьев и многие другие. Большого блеска достиг Московский университет в 40-х годах, когда в нем протекала деятельность профессора истории Грановского, замечательные публичные лекции которого были для того времени выдающимся событием. Особенно большое влияние на развитие политической и научной мысли в России имел кружок московской молодежи, руководимый Герценом.

Замечательное развитие переживает и московский театр. В Малом театре протекала деятельность блестящего русского актера—М. С. Щепкина.

Культурный расцвет Москвы был следствием ее успешного экономического развития. Москва к середине XIX века превратилась в большой промышленный город. По мере роста промышленного значения Москвы вырастало значение московской буржуазии.

Процесс превращения Москвы в промышленный центр пошел особенно быстро после реформы 1861 г., когда на московские фабрики хлынули бывшие крепостные крестьяне, предлагая за бесценок свой труд.

Москва соединяется сетью железных дорог со всеми важнейшими городами России. Миллионные операции, производившиеся московскими фабрикантами на родине и за границей, обслуживались многочисленными банками и банкирскими конторами.

Центр русской буржуазии—Москва оставалась центром русского просвещения. В университетских аудиториях студенты слушали лекции историка Ключевского, естествоиспытателя К. А. Тимирязева, физика Столетова, химика Марковникова, астронома Бредихина; в лабораториях университета производил свои опыты «отец русской авиации» Н. Е. Жуковский. Вокруг университета группировался ряд научных обществ. Большое научно-просветительное значение имела богатая библиотека Румянцевского музея, через читальный зал которой прошло много поколений будущих ученых. В ее читальном зале работал В. И. Ленин. Московская консерватория, созданная знаменитым русским пианистом Николаем Рубинштейном, заложила основы музыкального образования в России. Московские театры—Большой и Малый—сыграли крупную роль в развитии всех видов театрального искусства в России.

Но подобно тому, как в свое время феодально-промышленная Москва сменила Москву дворянскую, ей самой уже готовила смену Москва новой эпохи.

Благосостояние русской буржуазии, ее политическое значение, ее культура основывались на беспощадной эксплоатации рабочих масс. Условия труда и жизненные условия фабричных рабочих были ужасающими. В стране с большой быстротой рос промышленный пролетариат, начинавший все отчетливее сознавать свои классовые интересы и задачи. В нем нарастали все с большей силой революционные настроения. Партия большевиков возглавила борьбу против царя, буржуазии и помещиков. Всероссийская октябрьская политическая стачка 1905 года, принудившая Николая II опубликовать манифест с обещанием некоторых реформ, была начата московскими рабочими. Когда же революция 1905 года вплотную подошла к вооруженному восстанию, оно началось в Москве.

В декабре 1905 года улицы старой столицы покрылись грозными баррикадами, на которых боевые дружины московских рабочих под руководством большевиков героически отражали атаки царских войск. Дело шло, по заявлению генерал-губернатора, о «целости самодержавия». Царская администрация пустила в ход артиллерию. Целые районы были обращены в груды развалин. В эти кровавые дни неувядаемой славой покрыла себя Пресня. Пресненские рабочие в течение целой недели, с 11 по 17 декабря, оказывали упорное сопротивление царским войскам.

Через 12 лет, в октябре 1917 года, Москва вновь сделалась ареной решающих боев революционных сил русского народа. 2/15 ноября, в 9 часов вечера, после шестидневного боя белогвардейцы, укрывшиеся за стенами Кремля, сдались, и над древней московской твердыней высоко взвилось красное знамя пролетарской революции.

Одним из первых мероприятий Советского правительства было перенесение столицы из Петербурга в Москву. В этом сказалась мудрость и глубокая проницательность создателей нового, советского государства—Ленина и Сталина. Москва всегда оставалась в глазах русского народа не только национальной столицей страны, но и центром, об'единявшим в одно мощное целое все части государства. И на этот раз Москва явилась символом общенародного стремления к единству великой державы, к созданию свободного многонационального социалистического государства.

В стенах древнего Кремля работал бессмертный Ленин, работает великий Сталин. Здесь подготовляются законы, несущие счастье нашему народу, создаются смелые планы, преобразующие экономику страны и возводящие ее на небывалую высоту. Здесь собираются партийные с'езды, сессии Верховного Совета СССР. В Москву с'езжаются государственные деятели великих держав.

Неузнаваема стала столица Советского Союза и внешне. Гранитные набережные, широкие, прямые, как стрела, асфальтированные улицы, просторные площади, грандиозные многоэтажные здания, новые кварталы и целые городки с прекрасными домами, окружающими гигантские заводы,—все это коренным образом изменило лицо Москвы. Новая Москва с ее высшими учебными заведениями, театрами, лекториями, библиотеками является блестящим средоточием высокой социалистической культуры. Московский университет является рассадником советской науки, ставшей достоянием всего народа. На базе Румянцевского музея развернута грандиозная, мирового масштаба Ленинская библиотека. Переезд в Москву Академии Наук СССР еще более закрепил значение Москвы, как цитадели советской науки.

Во время Великой Отечественной войны со всей силой проявилось то историческое значение, которое в советское время приобрела Москва в жизни страны. Москва, древняя столица русского народа, стала столицей всех народов Советского Союза. Весь народ защищал ее в грозные дни 1941 года, героически сражаясь на фронтах и самоотверженно трудясь в тылу. Сейчас, в радостные дни послевоенного созидательного труда, вся страна слушает голос Москвы, рапортует столице, великому Сталину об успехах на грандиозных стройках послевоенной пятилетки.

С. БАХРУШИН,
член-корреспондент Академии Наук СССР.

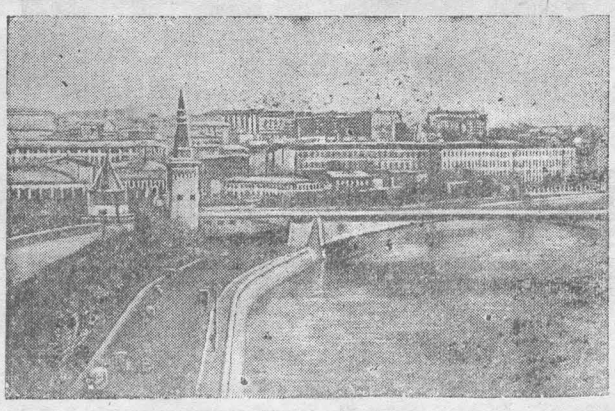

Москва. Москворецкий мост.

Фото В. Коврыгина. (Фотохроника ТАСС).

Открытие памятника погибшим советским воинам в Будапеште

БУДАПЕШТ, 22 августа. (ТАСС). 20 августа здесь состоялось открытие памятника советским воинам, павшим в боях за Будапешт. На Керепешское кладбище на открытие памятника прибыли представители президента, муниципалитета столицы, советский комендант города и сотрудник Союзной Контрольной Комиссии, представители дипкорпуса, многие жители Будапешта.

Выступивший по поручению президента республики министр просвещения Ортутай Дьюла выразил вечную благодарность венгерского народа Советской Армии, героическим воинам, которые самоотверженно боролись не только за честь своей Родины, но и за венгерскую демократию, за счастье венгерского народа. Благодаря их героической борьбе, сказал Ортутай, мы можем теперь свободно работать, жить и строить демократию.

С ответным словом выступил комендант Будапешта генерал-майор Замерцев.

После этого на подножие памятника были возложены десятки венков, в том числе от президента республики, премьер-министра, демократических партий, а также от английского, американского, болгарского, французского, югославского и итальянского представительств в Будапеште.

Военные действия в Греции

АФИНЫ, 21 августа. (ТАСС). Печать сообщает подробности занятия греческими партизанами города Наусы. Вечером 17 августа от 500 до 1,000 партизан окружили город, атаковали его с разных сторон и заняли после короткого боя. Они сожгли здания жандармерии, полиции, местного управления государственной безопасности и покинули город в четыре часа утра.

Одновременно с этим другая часть демократической армии атаковала батальон правительственных войск, расположенных неподалеку в деревне Марина, предотвратив переброску его на выручку гарнизона Наусы.

По сведениям, полученным с Пелопоннеса, партизаны на несколько часов заняли две деревни, находящиеся в 10 и 5 километрах от города Каламаты.

Начальник английской военной миссии Ролис вылетел в Наусу.

Разоблачение греческой фальшивки

АФИНЫ, 22 августа. (ТАСС). Как уже сообщалось, сразу же после массовых арестов, произведенных греческими властями в июле, министр общественного порядка Зервас заявил, что раскрыт «большой заговор», что арестованные «заговорщики» высылаются и что на месте ссылки будет проведено тщательное расследование. Действительно, на остров Икария, где находится более 10 тысяч сосланных, выехала «комиссия расследования». Однако, прибыв на остров, комиссия не стала разыгрывать комедию расследования вымышленного заговора, а просто пригласила «всех желающих» ссыльных явиться в назначенное для этого место. Немногим явившимся были заданы вопросы, «относящиеся к их политическим убеждениям, и предложено подписать заявление о том, что они не принадлежат к компартии и осуждают ее как предательскую». На этом условии ссыльным было обещано немедленное освобождение. Некоторые сторонники нынешнего режима, арестованные в суматохе, подписали подобное заявление и действительно были освобождены. Но подавляющее большинство ссыльных бойкотировало комиссию, и вся затея Зервраса провалилась.

Как сообщает сегодня правая газета «Эмброс», Зервас заявил, что комиссии даны новые указания освободить всех, кто письменно заявит о готовности «сражаться против славян в случае нападения на Грецию». Ни о каком «заговоре» уже не упоминается.

Заявление Шарифуддина

ГААГА, 22 августа. (ТАСС). Сегодня голландские газеты напечатали заявление премьер-министра Индонезийской республики Амира Шарифуддина, сделанное им вчера в Джокьякарте. В заявлении говорится, что голландцы грубо нарушили перемирие от 4 августа. После так называемого приказа о прекращении военных действий голландские войска продолжали наступление в различных секторах фронта и продвинулись в западной части Явы на 140 километров, в средней части Явы—на 77 километров, в восточной части Явы и на Мадуре—более, чем на 150 километров, на Суматре—на 50 километров.

ЗАБАСТОВКА ПОРТОВЫХ ГРУЗЧИКОВ В НЬЮ-ЙОРКЕ

НЬЮ-ЙОРК, 21 августа. (ТАСС). В Нью-Йоркском порту забастовало около 4 тыс. грузчиков—членов профсоюза портовых грузчиков, входящего в Американскую федерацию труда (АФТ).

Грузчики об'явили забастовку в знак протеста против нового соглашения, заключенного председателем профсоюза Райаном с судовладельцами. Это соглашение предусматривает повышение заработной платы на 10 центов в час вместо 25 центов в час, как этого требовали рабочие. Как сообщают, Райан также пошел на многочисленные уступки предпринимателям относительно условий труда.

Четыре местных отделения профсоюза уже отклонили соглашение, заключенное Райаном.

Как сообщает газета «Дейли уоркер», члены профсоюза портовых грузчиков утверждают, что Райан, угрожая применением закона Тафта-Хартли, стремится принудить портовых грузчиков пойти на уступки.

ЗАЯВЛЕНИЕ ПРЕДСТАВИТЕЛЯ МИНИСТЕРСТВА ФИНАНСОВ США

ВАШИНГТОН, 22 августа. (ТАСС). Представитель Министерства финансов раз'яснил, что свободная от использования сумма по американскому займу Англии, остающаяся после недавних английских извещений о его использовании, к 29 августа составит 450 млн. долларов (общая сумма займа равна 3,550 млн. долларов).

Извещения

Партком завода производит набор в школу малограмотных на 1947—1948 учебный год. В школе будут изучаться общеобразовательные предметы: русский язык, арифметика, география и другие.

В школу принимаются малограмотные коммунисты и комсомольско-профсоюзный актив завода. Желающие учиться в школе малограмотных должны подать заявление секретарям партийных организаций по месту работы. В заявлении необходимо указать: фамилию, имя и отчество, год рождения, партийный, комсомольский или профсоюзный стаж, образование, занимаемую должность, общественное поручение и номер телефона.

Прием заявлений с 20 августа по 20 сентября. Начало занятий с 1 октября.

За справками обращаться по телефону. АТС 21-32 и 1-15 завод.

Партком завода.

* * *

Партком завода ставит в известность всех пропагандистов по изучению «Краткого курса истории ВКП(б)» и руководителей политшкол о том, что для них назначается консультация в заводском парткабинете каждую среду с 4 часов дня до 7 часов вечера. Консультацию проводит консультант ГК ВКП(б) тов. Якушенко.

Партком завода.

Ответственный редактор
П. С. КАНАЕВ.

ГОСЦИРК Воскресенье, 24 августа

3 ПРЕДСТАВЛЕНИЯ 3

БОЛЬШАЯ ЦИРКОВАЯ ПРОГРАММА

в 3-х отделениях

ВПЕРВЫЕ В СТАЛИНСКЕ

Гастроли ЛАТВИЙСКОГО УКРОТИТЕЛЯ

АНТОНИО КЛИЧИС

с его смешанной группой хищников в

БЕНГАЛЬСКИЙ ТИГР, ЛЬВЫ И МЕДВЕДИ

Начало 1-го в 1 ч. дня, 2-го—в 5 ч. и 3-го—в 9 ч. вечера

Во всех 3-х представлениях участвует латвийский укротитель А. КЛИЧИС

Касса с 10 часов утра.

ГОСЦИРК В понедельник, 25 августа

НОВАЯ ПРОГРАММА

гастроли циркового коллектива под руководством

С. П. Колошина

при участии аттракциона латвийского укротителя

Антонио Кличис

Начало в 9 часов вечера. Касса с 12 часов дня

В связи с открытием типографии на Кузнецком металлургическом комбинате им. Сталина

СРОЧНО ТРЕБУЮТСЯ:

квалифицированные печатники, наборщики, переплетчики, линотиписты, стереотипер, переплетчик и подсобные рабочие.

Обращаться в отдел кадров КМК, комната № 25.

ДОВОДИТСЯ ДО СВЕДЕНИЯ

всех владельцев гужевого транспорта, что с 1 сентября по 15 октября 1947 года райкомхозами г. Сталинска проводится регистрация гужевого транспорта всех видов с выдачей номерных знаков.

Все организации и частные лица, имеющие легковой и грузовой гужтранспорт, обязаны в указанный срок по месту жительства приобрести номерные знаки в райкомхозах.

ГОРКОМХОЗ.

ТРЕБУЮТСЯ:

◆ Управлению строительством Осинниковских новых шахт „Гражкузбассвахтострой" на постоянную и сезонную работу рабочие, служащие и ИТР следующих специальностей: каменщики, плотники, штукатуры, маляры, стекольщики, столяры, станочники по дереву, бетонщики, арматурщики, слесари-монтажники, опытные прорабы и строительные десятники, разнорабочие. Оплата по соглашению. Иногородним обеспечивается жилплощадью. С поступающими на работу управление строительства заключает соглашения о работе на строительстве на сроки по желанию поступающего на работу. За всеми справками обращаться в отдел кадров управления. Адрес: гор. Осинники, шахта 10, „Шахтстрой".

◆ Для жилищно-коммунального управления КМК: слесари-сантехники, слесари-водопроводчики, слесари по наружной канализации, электрики, столяры, плотники, малярыштукатуры, грузчики на склад топлива, сторожа и швейцары.

Обращаться: Нижняя колония, жилищно-коммунальное управление КМК.

◆ Срочно артели „Гемаш": счетовод, работник на лошади, швея и ученики. Обращаться: Сталинск-Кузнецкий, улица Ленина, № 27.

◆ Ремесленному училищу № 12 для работы: преподаватель технического черчения, преподаватель специальной технологии (по токарному, фрезерному, слесарному делу), кассир, секретарь, делопроизводитель, сторож на подсобное хозяйство, зав. библиотекой.

ПРИЕМ ОБЪЯВЛЕНИЙ В ГАЗЕТУ „Большевистская сталь" ПРОИЗВОДИТСЯ в здании типографии Центральная, № 13, с 2 часов дня до 7 часов вечера.

АДРЕС РЕДАКЦИИ: Соцгород пр. Энтузиастов; 7. Телефоны: отв. редактор город—0-61, АТС—10-52, зам. отв. редактора 2-05, отв. секретаря 12-37, партийный отдел—2-05, промышленный отдел—1-22—завод, стенографистка—12-38, отдел городской жизни и отдел писем —0-34, приём объявлений—13-43, ночная редакция — 15-67, бухгалтерия — 1-61, типография издательства «Большевистская сталь», Гор. Сталинск, Кемеровской области.

ОП07669 Зак. № 5583, тир. 11.520.