Пролетарии всех стран, соединяйтесь!

Большевистская сталь

ОРГАН СТАЛИНСКОГО ГОРКОМА ВКП(б), ГОРСОВЕТА и УПРАВЛЕНИЯ МЕТАЛЛУРГИЧЕСКОГО КОМБИНАТА имени СТАЛИНА
г. Сталинск, Новосибирской области

№ 83 (3173) | 16 августа 1942 года, воскресенье | ЦЕНА 15 КОП.

В смертельной схватке с ненавистным врагом на Южном фронте решается судьба нашей родины. Окровавленная лапа фашистского зверя занесена над богатствами советского Юга. Враг пытается отнять у нас кубанский хлеб, кавказскую нефть. Захлебываясь в собственной поганой крови, он стремится отрезать Кавказ.

Кузнецкие металлурги, от ваших усилий в тылу во многом зависит исход кровавой битвы. Становитесь на фронтовую вахту, не жалейте сил своих, выжимайте из техники максимум возможного, давайте больше металла!

Смерть детоубийцам!

ИСТОРИЯ войн еще не знала таких бесчеловечных жестокостей и омерзительных преступлений, какие ежедневно творят гитлеровские двуногие звери на нашей земле.

Немецко - фашистские мерзавцы, проводя людоедскую программу своего гнусного «фюрера», систематически истребляют мирное население во временно захваченных ими районах. Неслыханные, невиданные муки принимают от этих извергов советские люди—старики, женщины, дети. Полные захватчики насилуют женщин, пытают стариков, мучают до смерти пленных, истязают невинных малышей. Они выкалывают детям глаза, отрезают уши, отрубают пальцы на детских ручонках.

Читайте, товарищи, эти строки. Это—письмо красноармейцу Сидорову от его сестер Зины и Веры из Смоленской области.

«Коля, трудно описать все то, что мы пережили. Секретаря сельсовета Валю Иванову и ее дочь Нину, сына Гришу ты ведь хорошо знаешь. Гитлеровские офицеры, желая получить у нее сведения о наших партизанах, решили воздействовать на нее посредством пыток ее детей. Связав Вале руки, эти дикие звери на ее глазах отрезали у Нины и Гриши правые уши, затем мальчику выкололи левый глаз, девочке отрубили все пять пальцев на правой руке. Валя не вынесла этих диких пыток и скончалась от разрыва сердца. Замученных до смерти детей фашистские палачи отвезли в лес и бросили. Их трупы мы похоронили в одной могиле с Валей. Зверски поступили палачи и с девочкой учительницы Марии Николаевны. Зная, что ее муж находится в партизанском отряде, дикари стали мучить ее дочь Веру, 6-летней девочке они накаленными иголками искололи ладони, руки, уши, затем, не добившись ничего от Марии Николаевны, они Веру отравили. Нечеловеческим пыткам подверглась и сама Мария Николаевна. Немецкие разбойники вливали ей в рот бензин, вывернули руки, искололи все тело. Умирая от пыток, Мария Николаевна ни единого слова не сказала о партизанах. В соседнем селе Малое Петрово гитлеровские людоеды согнали все взрослое трудоспособное население на принудительные работы, а всех детей и стариков истребили. Загнав в сарай 80 человек, облили их бензином и зажгли. Через час на месте осталась только груда обгорелых трупов».

Воины Красной Армии! Разве не закипает кровь в ваших жилах при чтении этого письма? Не могут, не должны остаться безнаказанными убийства, насилия немецких душегубов над нашими советскими людьми. Льется рекой детская кровь. Кровь наших малых сынишек, дочек, сестренок, братишек. Кровь нашей смены. Дети—наша гордость, наша радость, наша будущность. Светлый путь счастливой жизни был открыт для них в советской стране. Но в наш дом ворвались разбойники, к нам в жилье забрались хищные звери. Они жгут города и села, они рушат все, что мы создали, они уничтожают детские жизни.

Гитлеровские выкормыши хотят истребить половину, а то и три четверти населения советской страны, чтоб оставшихся сделать бесправными рабами, обреченными на жалкое прозябание. Они хотят истребить наших детей—наше будущее. Мы говорим: безумная цель! ...Не они это делают... Это делают солдаты и офицеры германской армии. Это не воины, а детоубийцы в военных мундирах. Это не солдаты, а уголовные преступники со свастикой. Это не люди, а звери. Нет слов, чтобы заклеймить кровавые злодеяния немцев. Да не слова тут нужны, а дела. Надо истреблять немецко-фашистское зверье, надо отвечать ему смертью за смерть, кровью за кровь!

Воин Красной Армии, помни: кровавые разбойники вымещают свою злобу на ребячьих жизнях. Немецкие мясники пробуют свои ножи на детских телах. Сегодня—это тело Гриши и Нины... завтра—это твой родной сын, твоя дочка. Сегодня немецкие изверги колют раскаленной иглой 6-летнюю девочку Веру. Завтра они могут то же самое проделать с твоим ребенком если ты не отведешь лапу чудовища от детской головы. Фашистскую орду надо остановить во что бы то ни стало. Ее надо уничтожить — иначе она уничтожит нашу страну, наш народ.

Воин Красной Армии, остановн топор, занесенный над головой твоего ребенка! Мсти немцам за загубленные детские жизни, за каждую каплю детской крови, за каждый рубец на маленьком теле. Убивай немцев, убивай зверей, которые пожирают младенцев. Ни шагу назад! Вражьи банды посягают на жизнь Советского Союза. Напор вражьих банд силен, но мы должны и можем сдержать его во имя счастья наших детей. Иного выхода нет: или мы разгромим немецко-фашистские орды, или немецкие изверги замучают, загубят многие миллионы советских людей и их детей.

Стойко защищай каждый рубеж, каждый метр советской земли, каждую деревушку, поселок, дом. Помни: в этом доме живут советские дети. Помни: в районах, захваченных гитлеровскими насильниками, тысячи ребятишек, детство которых затоптано немецкими сапожищами, заплевано немецкими солдатами, ждут тебя как спасителя.

Только наша стойкость, только самоотверженность, презрение к смерти во имя жизни, выдержка, железная воинская дисциплина спасут жизнь и будущее нашей родины.

Ни шагу назад! В самую сложную, трудную секунду битвы подумай о том, что надо грудью защитить, спасти детей. Это вдохнет в твою грудь бесстрашие. В самую опасную секунду битвы представь себе окровавленное тельце советского ребенка и бей, бей, бей насмерть иродов в зеленых мундирах.

Воины Красной Армии! Защитники Дона, Кубани! Советские воины на всех фронтах! Партизаны! Рабочие, изготовляющие вооружение! Колхозники, собирающие военный урожай!—Все силы, все помыслы, все действия направим на разгром врага!

Кровь наших детей зовет к мести! Смерть детоубийцам!

(Передовая «Правды» за 14 августа).

Рынок рабов

Большая груда немецких писем с фронта и на фронт попала на днях в наши руки. В письмах немцы откровенно называют русских людей, согнанных на каторжные работы в Германию, рабами. Немцы цинично пишут о приобретенном живом товаре. Родители спешат обрадовать сына, находящегося на фронте, — они уже получили партию русских. Сын торопит родителей—не опоздайте заполучить рабов. Солдату Фрицу Гребер пишет мать из Лайбца. Война принесла ей доход—она имеет русскую рабыню с Украины. Фрау Гребер рада войне. «Благодаря войне мы теперь получили хорошую рабочую силу—девку с Украины, ей 21 год. Фрау Леман получила сестру этой девки. Ей 26 лет, но она сильнее нашей. Я смотрела ее мускулы на руках и ногах. Но ничего, наша тоже будет работать».

Другое письмо. Подрядчик Лоренс Шнеер спешит поделиться радостью со своим дядькой, солдатом Юзефом Шнеер.

«У нас теперь работает украинская девка 19 лет. Будь спокоен, она будет работать. В воскресенье в деревню прибудет еще 20 русских. Я возьму себе несколько штук».

Кнутом и нагайкой бьет наших братьев и сестер немецкий надсмотрщик. Но немцам и этого мало. Послушайте, что ефрейтор Иоганн Фриоль пишет своим родителям в Мюльгейм:

«Как я вижу, к вам уже тоже прибыли русские на работу. Тогда вы за ними хорошо следите. Если бы я был дома, я бы их научил работать».

Страшную судьбу русской девушки в Кельне разделяют тысячи и тысячи советских людей, насильно увезенных в рабство в Германию.

Нет меры нашей ненависти к немецким рабовладельцам.

Смерть им!

(«Красная Звезда», 14 августа).

Дадим еще более мощный поток металла для фронта!

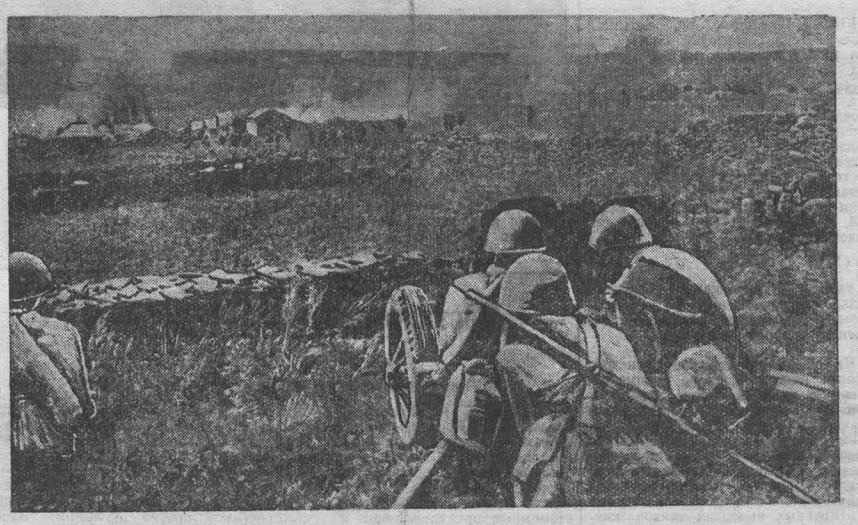

Действующая Армия (Южный фронт). На снимке: пехота при поддержке артиллеристов наступает на село Н., занятое фашистами.

Фото М. Альперта. (Фотохроника ТАСС)

Позавчера в помещении гортеатра состоялся общезаводской митинг кузнецких металлургов, посвященный решению ВЦСПС и Наркомчермета по итогам Всесоюзного социалистического соревнования металлургов за июль.

На митинге было вручено переходящее красное знамя Государственного Комитета Обороны коллективу рельсобалочного цеха, завоевавшему в июле звание «Лучший прокатный цех Советского Союза».

Ниже мы даем выступления на митинге заместителя Наркома черной металлургии тов. Райзер, начальника рельсобалочного цеха тов. Монид, председателя ЦК профсоюза металлургов тов. Склизкова, вальцовщика рельсобалки т. Карманова, директора КМК тов. Белан, секретаря горкома ВКП(б) тов. Москвина и др.

Становитесь на фронтовую вахту!

Принимая переходящее красное знамя Государственного Комитета Обороны, начальник рельсобалочного цеха тов. Монид заявил:

— В эти суровые дни, когда осатанелый враг стремится в глубь нашей священной советской земли, каждый советский патриот должен отдавать все свои силы без остатка на помощь фронту. Каждый из нас готов отдать свою кровь и самую жизнь.

Получая великую награду, заверяю от имени коллектива цеха, что свою жгучую ненависть к подлому врагу мы воплотим в героические трудовые дела, в тонны смертоносного металла, который наши славные воины обрушат на головы гитлеровских бандитов.

Наша победа в июле—результат дружной работы всего коллектива стахановцев и инженерно-технических работников.

Но мы не были бы большевиками, если бы успокоились на достигнутом. Сейчас не может быть благодушия, разговоров об отдыхе, когда решается судьба родины. Коллектив наш сегодня встал на вахту помощи Южному фронту. В ближайшие дни мы перекроем задолженность по сдаче готового проката, дадим прирост продукции. Призываем коксовиков, доменщиков, мартеновцев, прокатчиков, энергетиков усилить борьбу за выполнение обязательств.

Нельзя успокаиваться на достигнутом

— Всенародное социалистическое соревнование,—говорит заместитель Наркома черной металлургии тов. Райзер,—развернувшееся по инициативе кузнецких металлургов, обеспечило огромный под'ем всего народного хозяйства, так как вслед за металлургами в соревнование включились все отрасли народного хозяйства.

Победитель в соревновании в июле—коллектив рельсобалочного цеха вашего завода кроме перевыполнения плана и своих обязательств сделал революцию в прокатном деле. До последнего времени никто не считал возможным прокатку на таком стане листа для танковой и другой оборонной промышленности. Коллектив рельсобалочного цеха доказал, что у большевиков нет слова «невозможно», этот профиль он освоил.

Однако наряду с достижениями кузнецких прокатчиков необходимо отметить, что работа некоторых других ответственных участков завода, особенно в августе, вызывает серьезную тревогу. Некоторые цехи не выполняют даже план, не говоря уж об обязательствах. Даже первый мартеновский цех, который в июле дал сверх плана тысячи тонн металла, в августе не выполняет план. Еще хуже работает второй мартеновский цех. За первую половину августа завод недодал стране тысячи тонн готового проката. Ни один из прокатных цехов не выполняет план. Даже коллектив рельсобалочного цеха значительно отстает по сдаче готового проката, хотя план прокатки от пилы перевыполняет. Но особенно отстает листопрокатный цех.

Кузнецкие металлурги должны понять, что нельзя успокаиваться на достигнутом, особенно теперь, в дни Отечественной войны. Страна и фронт требуют все больше и больше легированных сталей. Вы можете и обязаны дать их. Нужно решительно преодолеть настроения успокоенности.

Кузнечане должны помнить, что если в первые месяцы победы завоевали большие заводы, оснащенные передовой техникой, то с каждым месяцем круг претендентов на первенство расширяется, успехов добиваются и старые, и малые заводы, где работают коллективы, сильные духом, горячо преданные родине. Требования к победителям повышаются, усложняются. Чтобы занять первое место, надо серьезно поработать.

Враг рвется в глубь нашей страны, к жизненным, дорогим для нас районам. Враг должен быть и будет остановлен и разгромлен. Но для этого нужно больше металла.

Надо, чтобы металлурги лучше выполняли роль верных помощников Красной Армии.

О передышке думать сейчас не время

— За три месяца Всесоюзного социалистического соревнования, — сказал председатель ЦК союза металлургов тов. Склизков,—все заводы увеличили выпуск металла. Перевыполняют планы многие из тех, которые раньше отставали. Но кто успокаивается на достигнутом, тот теряет завоеванное. Так получилось с первым мартеновским цехом вашего завода. Коллектив этого цеха два месяца держал первенство и успокоился, ослабил борьбу за металл. Его обогнали. Такое же положение и со среднесортным цехом.

— Среди сталеваров первого мартеновского цеха есть немало замечательных людей, которые и в июле дали стране, фронту по 300—400 тонн сверхпланового металла. Но руководители цеха, партийная и профсоюзная организации не сумели выравнять работу всего коллектива по этим передовикам.

Это должен учесть коллектив рельсобалочного цеха, получивший сегодня переходящее красное знамя Государственного Комитета Обороны. Настроениям передышки нужно давать решительный отпор.

До окончательного разгрома врага

— Наш коллектив прокатчиков рельсобалки,—заявил вальцовщик т. Карманов,—удостоен высокой награды—знамени Государственного Комитета Обороны. Это воодушевляет нас на новые трудовые подвиги.

Мы сегодня встали на фронтовую вахту и клянемся, что полученную награду оправдаем с честью, выполним обязательство и завоюем право держать знамя до полного разгрома врага.

Металлурги не имеют права отступать

— В мае и июне,—говорит тов. Белан,—завод работал на высоком уровне. Но с июля и особенно в августе резко ухудшил показатели. У коллективов первого мартеновского и среднесортного цехов отобраны переходящие знамена.

Условия работы не изменились. Произошло это потому, что знаменосные коллективы успокоились на достигнутом. В некоторых цехах резко снизилась дисциплина—трудовая и технологическая. Например, во втором мартеновском цехе технологический режим нарушается на каждом шагу.

Копровый цех, несмотря на оказанную ему помощь, ухудшил работу. Этот цех превратился в узкое место на заводе. Мы не можем дальше терпеть такого положения.

Сейчас все советские люди работают под лозунгом—«Ни шагу назад!». Кто позволил коллективам наших цехов отставать?

До конца августа осталось 17 дней. В эти дни упущенное должно быть наверстано. К этому имеются все возможности.

Страна наша переживает суровые дни. Враг напрягает все силы, чтобы глубже пролезть в пределы нашей отчизны. На своем пути он сеет смерть и разрушения. Героическая Красная Армия с беспримерным мужеством, отвагой и самопожертвованием отстаивает каждую пядь священной нашей земли под лозунгом: «Ни шагу назад!».

И мы не имеем никакого права отступать, не можем снижать темпов. Наоборот, мы обязаны неуклонно повышать их.

Коллектив нашего завода не раз показал, что может справляться с большими задачами. Я уверен, что и в дальнейшем он сделает все необходимое, чтобы давать больше чугуна, стали и проката для фронта.

Все силы—на помощь Южному фронту

Выступивший на митинге секретарь горкома ВКП(б) тов. Москвин передал от имени городской парторганизации знаменосному коллективу рельсобалочного цеха пламенный большевистский привет.

— Тяжело нашим мартеновцам отдавать переходящее красное знамя Государственного Комитета Обороны на ордена Ленина завод № 700. Но мы, металлурги, ослабили дисциплину, борьбу за металл. И вот результат.

Однако у наших мартеновцев есть все условия вернуть знамя. Больше того имеются все предпосылки для завоевания коллективами доменного и других цехов переходящих знамен.

К такой работе нас обязывает положение на фронте. Все силы на помощь Южному фронту—наш священный лозунг.

Бюро горкома ВКП(б) одобрило инициативу прокатчиков рельсобалочного цеха—в ответ на призыв рабочих Новосибирска об'явить фронтовую вахту на помощь Южному фронту. Поднять волну социалистического соревнования на заводе на небывалую высоту. Кузнечане в августе должны выйти победителями.

Еще выше поднимем знамя социалистического соревнования!

Резолюция митинга рабочих, ИТР и служащих КМК

Мы, металлурги Кузнецкого завода, целиком присоединяемся к предложению новосибирцев об организации соревнования заводов области по оказанию всемерной помощи славным воинам Южного фронта, ведущим ожесточенные бои с остаелым врагом и героически отстаивающим каждую пядь родной земли.

Кузнецкие металлурги самоотверженным трудом за три месяца Всесоюзного соревнования дали фронту десятки тысяч тонн смертоносного металла. Но мы полны решимости давать фронту еще больше чугуна, стали и проката. Рельсобалочный цех нашего завода завоевал в июле переходящее красное знамя Государственного Комитета Обороны, перевыполнив взятые на себя обязательства в два с половиной раза.

Доменщики в течение трех месяцев идут в передовых рядах соревнующихся и из месяца в месяц перевыполняют свои обязательства. Но коллектив завода не может мириться с тем, что мартеновский цех № 1 и среднесортный цех, два месяца подряд державшие красные знамена Государственного Комитета Обороны, в июле сдали первенство.

Обращение новосибирцев о помощи Южному фронту мы принимаем как боевой клич и клянемся приложить все усилия на увеличение выпуска металла. Ни тени успокоенности! С каждым днем наращивать темпы. Мы обязуемся в августе работать лучше, чем в июле, и дать сверх плана 4 тысячи тонн чугуна, 4,500 тонн стали, 4,500 тонн проката и 3 тысячи тонн металлургического кокса. Мы обязуемся сэкономить в августе по доменному цеху не менее 5 процентов руды и кокса, по мартеновским цехам—5 процентов чугуна и 3 процента ферросплавов, в прокатных цехах—4 процента стали на готовом прокате. В целом по заводу обязуемся сэкономить 3 миллиона рублей.

Выполнение этих обязательств требует от нас исключительно четкой, ровной работы без штурмовщины. Ни одного рабочего, не выполняющего нормы, ни одной бригады, ни одного цеха, не выполняющего плана. По инициативе коллектива лучшего прокатного цеха Советского Союза—знаменосного рельсобалочного цеха мы все, как один, становимся на фронтовую вахту для помощи Южному фронту с тем, чтобы с честью выполнить и перевыполнить взятые на август обязательства.

Гитлеровские разбойники грабят цветущие станицы и города, предают огню все, что создано упорным трудом советского народа. Наши люди подвергаются жесточайшим пыткам и надругательствам.

Ни шагу назад!—таков приказ бойцам и командирам на фронте.

Ни шагу назад, только вперед! Больше металла фронту! — такова воля металлургов. Еще выше поднимем знамя социалистического соревнования, завоюем в августе месяце первенство по всем цехам нашего завода.

Все силы на разгром врага!

Да здравствует наша доблестная Красная Армия, наш великий полководец товарищ Сталин!

Бойцам, командирам и политработникам Южного фронта

Письмо рабочих, ИТР и служащих Кузнецкого металлургического завода имени Сталина

Дорогие товарищи!

Грозные дни переживает наша родина. Над ней нависла смертельная опасность. Осатаневший враг рвется вперед. Полчища немецко-фашистских грабителей занесли свою окровавленную лапу над богатствами советского Юга.

Враг хочет отнять у нас кубанский хлеб и кавказскую нефть. Захлебываясь в собственной крови, ценою громадных жертв он стремится отрезать Кавказ.

На Юге решается судьба нашей родины.

От воли и стойкости воинов Красной Армии зависит будущее Советского государства. Родина возложила на вас, дорогие товарищи, историческую задачу—остановить и разбить врага.

В эти грозные дни мы, работники тыла, понимая всю серьезность создавшейся обстановки, напрягаем все свои усилия, чтобы оказать наибольшую помощь Красной Армии и в первую очередь вам, бойцам Южного фронта.

Кузнецкие металлурги — инициаторы Всесоюзного соревнования за три последних месяца уже дали родине сверх государственного плана около 25 тысяч тонн чугуна, свыше 10 тысяч тонн стали, 16 тысяч тонн готового проката для производства танков, самолетов, минометов, орудий, снарядов и другого вооружения.

Наш рельсобалочный цех завоевал в июле переходящее красное знамя Государственного Комитета Обороны, а другие цехи заняли вторые и третьи места в соревновании металлургов Советского Союза.

Во имя защиты родины, ее свободы и независимости, за родную советскую власть, за жизнь советских людей мы будем трудиться день и ночь, не покладая рук. Дадим Южному фронту новый поток сверхпланового металла.

Мы об'являем оставшиеся дни августа днями фронтовой вахты в помощь Южному фронту.

Мы обязуемся перевыполнить в августе государственный план, дать сверх плана 3 тысячи тонн кокса, 4 тысячи тонн чугуна, 4,500 тонн стали, 4,500 тонн проката, дать 5—10 процентов на каждого рабочего больше продукции, чем в июле, установить на производстве строжайшую военную дисциплину, вести беспощадную борьбу со всеми, кто хотя в малейшей степени будет дезорганизовать нашу работу в тылу.

Воины Южного фронта, к вам устремлены взоры народов всего Советского Союза. Бейте еще сильнее врага. Беспощадно разите и истребляйте фашистскую нечисть!

Ни шагу назад!

За нашу священную землю, за наших детей, жен, сестер и матерей, за наших братьев, отцов, стариков—мстите немцам, убивайте их! Цельтесь без промаха в немецких солдат, убивайте их пулей, гранатой, штыком, прикладом, рвите руками горло озверелым гитлеровцам! Никакой пощады врагу! Стойте на своем посту до последней возможности. Мы можем и мы должны уничтожить проклятых поработителей. Не омрачим великую славу наших народов. Выше поднимем богатырскую славу наших предков. Ни шагу назад!

История и родина не простят тем, кто дрогнет или струсит перед врагом в эти дни. Пусть же ярче запылает в вас пламя ненависти к фашистам!

Осененные знаменем Ленина — Сталина, вы должны преградить путь врагу и раздавить его.

Будьте уверены в неминуемой победе над врагом. За вами надежный и крепкий тыл.

Смерть немецким оккупантам!

Да здравствуют доблестные воины Южного фронта!

Под знаменем Ленина—Сталина — вперед, на разгром врага!

Боевая, пламенная, правдивая агитация — могучее оружие

В грозные дни великой Отечественной войны, которую ведет советский народ против гитлеровских бешеных собак, исключительно велика роль хорошо организованной, боевой, правдивой, конкретной большевистской агитации.

Это правильно понимает, например, партийная организация среднесортного цеха. Секретарь партбюро тов. Будко сам является агитатором и руководителем производственного агитколлектива. В числе 12 агитаторов этого коллектива — командиры производства. Одним из лучших агитаторов является начальник цеха тов. Серов. Он часто выступает с содержательными докладами на рабочих собраниях, проводит политические беседы в бригадах, мобилизуя людей на выполнение взятых обязательств.

Хорошо поставлена партийно-политическая работа в первой бригаде этого цеха. Начальник смены коммунист тов. Антонов на каждой пятиминутке ведет конкретную, наступательную агитацию. Анализируя работу бригады и отдельных передовых и отстающих людей, он увязывает это с событиями на фронте и в стране и с конкретными задачами наших металлургов. Группарторг тов. Афоничева и профгруппорг комсомолец тов. Залогин—один из лучших вальцовщиков цеха, мастер первого класса — правдивым, горячим большевистским словом и личным примером увлекают людей бригады на трудовые подвиги.

Неслучайно бригада тов. Антонова неизменно занимает первое место в цехе.

Начальник склада заготовок член партии тов. Иванов проводит среди коллектива вырубщиков большую политико-воспитательную и организаторскую работу. Благодаря этому он добился высокой производительности труда вырубщиков. Звено вырубщиков тов. Куимова дает две и более нормы. Вырубщики тт. Довгаль, Шатров, Куртуков и другие — двухсотники, в течение нескольких последних месяцев носят звание рабочих первого класса.

Хорошо организована партийно-политическая работа в доменном, рельсобалочном и некоторых других цехах.

Но многие первичные парторганизации Орджоникидзевского района за последнее время ослабили партийно-массовую работу. Немало есть таких секретарей парторганизаций, которые самоустранились от руководства агитаторами, не проверяют их работу.

Так, секретарь партбюро первого механического цеха тов. Левченко не руководит производственным агитколлективом, он даже не знает своих агитаторов. Сам тов. Левченко вовсе не работает над собой и не выступает перед рабочими с политическими докладами и беседами. Неудивительно, что партийно-политическая работа в цехе вообще запущена. Лекции и доклады не организуются. В кузнечном отделении давно уже не проводятся даже читки и беседы. Рабочие этого участка заявляют, что последнюю лекцию они слушали еще в феврале.

Такое же положение с агитационной работой в копровом цехе (секретарь парторганизации тов. Грищенко). Тут агитаторы формально имеются, но работу они проводят кое-как, от случая к случаю. Этим и нужно об'яснить, что копровый цех систематически не выполняет план, в цехе имеют место большие простои вагонов НКПС. Мартены систематически недополучают металлического скрапа.

Плохо организована партийно-массовая работа и в таком коллективе, как центральная лаборатория, хотя тут много есть партийных и непартийных товарищей из инженерно-технических работников, хорошо политически подготовленных. Партийную организацию лаборатории и ее секретаря тов. Кабанова очевидно не тревожит то обстоятельство, что рабочие механической мастерской не выполняют норм, нередко срывая работу исследовательских групп.

На крайне низком уровне агитационно-массовая работа в котельном цехе (секретарь парторганизации тов. Якубович, его заместитель тов. Симаков).

Особенно запустили агитационную работу многие парторганизации среди населения бывших избирательных участков. Например, агитаторы парторганизации второго мартеновского цеха (зав. агитколлективом тов. Котин) уже более четырех месяцев не выходили на участок.

Такие партийные организации, ослабившие в дни Отечественной войны агитационную работу, допускают серьезную политическую ошибку. Именно теперь, когда нужно мобилизовать предельное напряжение сил всех трудящихся, чтобы отстоять свободу, независимость родины, счастье, все величайшие завоевания советского народа от посягательства гнусных псов-рыцарей, боевая, доходчивая, правдивая агитация должна быть поднята на такую высоту, на какой она еще никогда не стояла.

Агитаторов нужно тщательно отбирать и повседневно с ними работать, помогая им овладеть искусством большевистской агитации. Причем, агитатором, как правило, должен быть каждый коммунист и комсомолец, каждый командир производства.

Надо признать, что и райком ВКП(б), в первую очередь отдел пропаганды и агитации, до последнего времени не уделял агитации во всех ее формах того внимания, какого она заслуживает.

С этим надо решительно покончить.

А. ИВАНОВА,
зав. отделом пропаганды и агитации Орджоникидзевского РК ВКП(б).

От Советского Информбюро

ИЗ ВЕЧЕРНЕГО СООБЩЕНИЯ 12 АВГУСТА

В течение 12 августа наши войска вели бои в районах **Клетская**, северо-восточнее **Котельниково**, а также в районах **Черкесск, Майкоп и Краснодар**. На других участках фронта существенных изменений не произошло.

***

За 11 августа частями нашей авиации на различных участках фронта уничтожено или повреждено 20 немецких танков, до 100 автомашин с войсками и грузами, 5 автоцистерн с горючим, взорвано 4 склада боеприпасов и склад горючего, подавлен огонь 7 артиллерийских батарей, разбит железнодорожный эшелон, рассеяно и частью уничтожено до батальона пехоты противника.

***

В районе южнее Клетской наши части отбивали атаки немецко-фашистских войск. На одном участке Н-ская часть перешла в контратаку. В бою за населенный пункт истреблено свыше 200 гитлеровцев. На другом участке наши бойцы в течение дня уничтожили 250 немецких солдат и офицеров, 3 танка, 2 орудия и 7 пулеметов.

***

В районе северо-восточнее Котельниково происходили упорные бои. На некоторых участках противник перешел к обороне. Наши части предприняли ряд успешных атак и, изматывая врага, не давали ему возможности закрепляться. Советские танкисты, при поддержке авиации и артиллерии, атаковали колонну гитлеровцев и нанесли противнику большой урон в живой силе и технике. Истреблено свыше 700 гитлеровцев. Уничтожено 16 танков, 3 бронемашины, 14 орудий и 17 пулеметных точек.

***

В районе Краснодара наши части вели напряженные оборонительные бои с численно превосходящими силами противника. На одном водном рубеже днем и ночью продолжались бои за переправу. Штурмовыми налетами нашей авиации, огнем артиллерии и минометов уничтожены 3 переправы, наведенные немцами. За день подбито и сожжено 10 танков, 20 автомашин и уничтожено до трех рот немецкой пехоты. Артиллерия дальнего действия и бомбардировщики нанесли большие потери подходящим резервам противника.

В районе Черкесска наши части отошли на новые позиции.

***

Южнее Воронежа, на западном берегу Дона, советские бойцы за два дня уничтожили до 500 немецких солдат и офицеров. Захвачено несколько орудий, много винтовок и автоматов. Взяты пленные. На соседнем участке происходили уличные бои в населенном пункте. Поддерживая действия наземных войск, наши летчики уничтожили несколько немецких танков, 37 автомашин, 2 бензоцистерны и подавили огонь 2 артиллерийских батарей. В воздушных боях сбито 2 самолета противника.

ИЗ ВЕЧЕРНЕГО СООБЩЕНИЯ 13 АВГУСТА

В течение 13 августа наши войска вели бои в районах **Клетская**, северо-восточнее **Котельниково**, а также в районах **Минеральные Воды, Черкесск, Майкоп** и **Краснодар**.

На других участках фронта существенных изменений не произошло.

Нашими кораблями в Финском заливе потоплена подводная лодка противника. В Баренцовом море потоплены 3 транспорта противника общим водоизмещением 28,000 тонн.

***

За 12 августа частями нашей авиации на различных участках фронта уничтожено или повреждено до 60 немецких танков, более 200 автомашин с войсками и грузами, 45 повозок, 5 автоцистерн с горючим, взорвано 8 складов боеприпасов и 3 склада горючего, подавлен огонь 11 батарей полевой и зенитной артиллерии, рассеяно и частью уничтожено до трех батальонов пехоты противника.

***

В районе южнее Клетской происходили бои с численно превосходящими силами противника. В течение дня советские летчики в воздушных боях сбили 7 и уничтожили на аэродромах 13 немецких самолетов.

***

В районе северо-восточнее Котельниково наши войска вели упорные бои с противником. В боях за населенный пункт М. сводный отряд под командованием тов. Макарчука отбил атаку противника силою до батальона, а затем, перейдя в контратаку, обратил гитлеровцев в бегство. На поле боя осталось больше сотни вражеских трупов. Танкисты Н-ской части за пять дней боевых действий уничтожили 47 немецких танков, 14 автомашин с пехотой, 10 мотоциклов и до 3.000 гитлеровцев.

***

В районе Краснодара наши войска отбивали ожесточенные атаки противника. Огневыми налетами нашей артиллерии уничтожено до 70 вражеских танков, 75 автомашин и до 2.000 немецких солдат и офицеров. На участке Н-ской части за день уничтожено свыше 400 гитлеровцев, 5 орудий, 11 минометов и 9 автомашин. Минометным огнем разрушены 2 переправы неприятеля через реку. Большой урон нанесен скоплению автомашин и пехоты немцев, сосредоточенных для форсирования водного рубежа.

В районе Минеральные Воды и Черкесска наши части вели напряженные оборонительные бои с численно превосходящими силами противника.

***

В районе Воронежа наши войска овладели одним населенным пунктом и разгромили 222 пехотный полк 75 немецкой пехотной дивизии. Советские летчики в течение дня уничтожили до батальона пехоты, 8 танков, 36 автомашин, взорвали склад с боеприпасами и подавили огонь 5 артиллерийских и 4 минометных батарей противника.

***

На одном из участков брянского фронта наши части, во взаимодействии с танками, после авиационной и артиллерийской подготовки, атаковали врага. Сломив сопротивление немцев, наши подразделения форсировали реку и заняли несколько населенных пунктов. Продвигаясь вперед, наши танкисты уничтожили 56 дзотов и захватили 6 исправных немецких танков вместе с их экипажами.

***

Немецко-фашистские захватчики превращают жителей оккупированных советских районов в бесправных рабов. Совхоз «Искра», Ленинградской области, гитлеровцы об'явили немецким «образцовым хозяйством» и передали барону Шауэр. Оккупанты заставляют крестьян окрестных деревень работать на барона по 15—16 часов в сутки. Никакого вознаграждения за каторжный труд крестьяне не получают. На день им выдают лишь 300 граммов овсяной муки. Недавно гитлеровские изверги согнали всех крестьян в совхоз и на центральной усадьбе публично выпороли 11 женщин и девушек, 55-летнюю колхозницу Кузьмину Елену Федоровну палачи запороли до смерти.

ИЗ ВЕЧЕРНЕГО СООБЩЕНИЯ 14 АВГУСТА

В течение 14 августа наши войска вели бои в районах **Клетская**, северо-восточнее **Котельниково**, а также в районах **Минеральные Воды, Черкесск, Майкоп** и **Краснодар**.

На других участках фронта существенных изменений не произошло.

***

За 13 августа частями нашей авиации на различных участках фронта уничтожено или повреждено 50 немецких танков, 260 автомашин с войсками и грузами, 50 повозок с боеприпасами, 7 автоцистерн с горючим, взорвано 6 складов боеприпасов и склад горючего, подавлен огонь 8 батарей полевой и зенитной артиллерии, разбит железнодорожный состав, рассеяно и частью уничтожено до двух батальонов пехоты противника.

***

В районе Клетской на участке Н-ской части противник бросил в атаку значительные силы танков и мотопехоты. Артиллеристы и бронебойщики расстроили боевые порядки гитлеровцев и уничтожили 11 немецких танков. Затем в бой вступили советские танкисты и пехотинцы. Немцы потеряли в этом бою свыше 800 человек убитыми и отошли на исходные рубежи. Южнее Клетской наши части вели ожесточенные бои против прорвавшейся к реке группировки противника. На одном участке окружено и истреблено до 700 гитлеровцев. Наши летчики совершили налеты на 2 вражеских аэродрома. На одном аэродроме разрушено и сожжено до 40 бомбардировщиков и истребителей противника. Кроме того, в воздушных боях сбито 11 немецких самолетов.

***

В районе северо-восточнее Котельниково происходили упорные бои. Наши войска на ряде участков атаковали перешедшего к обороне противника. Подразделения одной нашей части в течение дня уничтожили 5 немецких танков и свыше 350 солдат и офицеров противника.

***

В районе Краснодара наши войска вели напряженные оборонительные бои с численно превосходящими силами противника. На одном участке танкам и мотопехоте неприятеля ценой больших потерь удалось вклиниться в глубину нашей обороны. В течение дня в результате ожесточенных боев Н-ская стрелковая часть уничтожила 2 роты немецкой пехоты, эскадрон румынской кавалерии и вывела из строя 9 танков и 2 бронемашины противника. Кроме того, огнем нашей артиллерии уничтожено 3 немецких танка, 5 орудий, 13 автомашин с боеприпасами и рассеяно до батальона вражеской пехоты.

В районе Минеральные Воды продолжались тяжелые бои с танками и мотопехотой противника. Н-ское соединение отбило несколько атак немцев и уничтожило 15 танков и до 700 гитлеровцев.

***

На ленинградском фронте происходила артиллерийская и ружейная перестрелка. Активными действиями снайперов и разведчиков отдельных подразделений уничтожено до 400 вражеских солдат и офицеров.

Действующая Армия (южный фронт). В дни Отечественной войны казаки Кубани целыми семьями поднялись на защиту своей родины. На снимке (слева направо): казак-доброволец лейтенант А. И. Жуков—его два сына и дочь сражаются за родину; казак-доброволец М. Ф. Грачев—шесть его сыновей находятся на фронте; казак-доброволец П. С. Гусак—служит в Красной Армии вместе со своей дочерью.

Фото Н. Ксенофонтова. (Фотохроника ТАСС).

„Настало время для действий"

Американские газеты о втором фронте

НЬЮ-ЙОРК, 14 августа. (ТАСС). Газета «Нью-Йорк пост» поместила статью, в которой указывает, что множатся голоса людей, выступающих за решительные действия в Европе. «Но когда? Кто, наконец, решится игнорировать все возможные предупреждения и поймет, что ни одна армия никогда не была «полностью» подготовлена для наступательных операций, «вплоть до последней пуговицы на мундире последнего солдата». Газета заявляет, что настало время, когда Соединенные Штаты должны продемонстрировать свое умение, способности, опыт и инициативу.

Газета «Нью-Йорк джэрнэл энд американ» пишет: «Для населения непонятно, почему происходит задержка, почему огромные сухопутные армии Англии и численно возрастающие американские вооруженные силы в Европе остаются в бездействии. Настало время для действия, даже если это связано с риском. События показывают, что одни воздушные налеты на Германию являются недостаточными. С каждым днем становится все более необходимым начать наступательные операции против Германии. Зачем было собирать огромные английские и американские вооруженные силы, если они не будут двинуты в бой в нынешний, исключительно опасный момент?».

Выходящая в Лос-Анжелосе газета «Таймс» поместила статью, в которой одобряет недавнюю речь сенатора Пеппера, указавшего на опасность оттяжки. «Американский народ,—говорится в статье,—требует, чтобы наступательные действия против врага были начаты возможно скорее. Германия должна быть разгромлена на германской территории. Чем скорее начнется наступление против Германии, тем скорее кончится война».

Общественные организации США за немедленное открытие второго фронта

НЬЮ-ЙОРК, 14 августа. (ТАСС). В Лос-Анжелосе состоялся многотысячный митинг, посвященный вопросу о втором фронте. Выступивший председатель профсоюза моряков Каррэн заявил, что нынешнее положение требует немедленных действий в отношении создания второго фронта. Каррэн подчеркнул, что необходимо немедленно нанести удар для того, чтобы добиться победы в этом году.

На конференции профсоюза рабочих электриков и радиопромышленности в Нью-Хейвене (штат Коннектикут), представлявшей 50 тысяч рабочих военных предприятий штатов Новой Англии, была принята резолюция, призывающая Рузвельта «реализовать сейчас же соглашение между США, Советским Союзом и Англией относительно создания второго фронта».

***

НЬЮ-ЙОРК, 14 августа. (ТАСС). 40 руководителей рабочих, студенческих, христианских и других организаций молодежи Нью-Йоркского района направили Рузвельту телеграмму, в которой указывают, что «опасность, угрожающая США и другим об'единенным странам, увеличивается с каждым днем. В настоящий момент судьба США и всего человечества решается на полях сражений в Советском Союзе». Эти организации в своей телеграмме призывают к немедленному открытию второго фронта. Отделение конгресса производственных профсоюзов в Новом Орлеане, представляющее 30.000 рабочих, послало Рузвельту телеграмму, в которой призывает к немедленному открытию второго фронта. Отделение конгресса производственных профсоюзов штата Массачусетс приняло подобную же резолюцию, призывающую руководителей американских вооруженных сил к быстрейшему открытию второго фронта совместно с англичанами. Со своей стороны, отделение конгресса производственных профсоюзов обязуется оказывать максимальную поддержку осуществлению программы вооружений.

Крупный налет английской авиации на Майнц

ЛОНДОН, 13 августа. (ТАСС). Агентство Рейтер передает, что в ночь на 12 августа крупные соединения английских бомбардировщиков совершили налет на Майнц. Предварительные сведения показывают, что налет был исключительно успешным.

Майнц, расположенный при слиянии рек Рейн и Майн, является важным транспортным центром. В числе промышленных предприятий Майнца имеются вагоностроительные и химические заводы.

Министерство авиации сообщает, что 11 августа самолеты противника сбросили бомбы на один город Южной Англии, а также на город, расположенный на юго-восточном побережье. Нанесен некоторый ущерб, имеются жертвы.

НАЛЕТ АМЕРИКАНСКИХ БОМБАРДИРОВЩИКОВ НА НАВАРИН

НЬЮ-ЙОРК, 14 августа. (ТАСС). Корреспондент агентства Ассошиэйтед Пресс передает из Каира, что американские бомбардировщики совершили налет на Наварин (порт на западном побережье Греции). Отмечено два прямых попадания в один из находящихся в порту неприятельских крейсеров. На другом крейсере вспыхнул пожар. На борту еще одного крейсера произошел взрыв.

ПРИБЫТИЕ КРУПНОГО КОНТИНГЕНТА АМЕРИКАНСКИХ ВОЙСК В АНГЛИЮ

НЬЮ-ЙОРК, 12 августа. (ТАСС). По сообщению агентства Юнайтед Пресс, в один из английских портов прибыл крупный контингент американских войск.

ГЕББЕЛЬС ПРИЗНАЕТ НЕСПОСОБНОСТЬ ГЕРМАНИИ ВЕСТИ ВОЙНУ НА ДВА ФРОНТА

ЖЕНЕВА, 14 августа. (ТАСС). В здешних журналистских кругах обратили внимание на появившуюся на-дни статью Геббельса в газете «Дас рейх», озаглавленную «Концентрация сил». Впервые один из гитлеровских главарей публично признает, что Германия не была бы в состоянии вести войну на два фронта. По заявлению Геббельса, Германия не может вести активную войну на двух фронтах, так как это означало бы «раздробление германских сил и было бы выгодным для неприятельской стратегии». Геббельс прямо признает далее, что Германия так завязла на советско-германском фронте, что не может теперь отозвать оттуда необходимого количества авиации для того, чтобы противопоставить свои воздушные силы ударам воздушных сил Англии по жизненным центрам Германии. Геббельс рекомендует считаться в этих условиях с неизбежностью английских воздушных налетов на Германию, «в то время, как она сосредотачивает все свои силы на Востоке, где решается исход войны».

ПРИБЫТИЕ В СССР ТУРЕЦКОГО ПОСЛА Г-НА ДЖЕВАТ АЧИКАЛЫНА

14 августа с. г. в Куйбышев прибыл чрезвычайный и полномочный посол Турецкой республики в СССР г-н Джеват Ачикалын. Г-н Ачикалын был встречен заведующим средне-восточным отделом НКИД тов. С. И. Кавторадзе, заместителем заведующего протокольным отделом НКИД тов. Г. И. Фоминым, поверенным в делах Ирана Г. А. Этесами, а также составом турецкого посольства во главе с поверенным в делах Г. П. Зорлу.

Популярные лекции

Областным лекционным бюро при Государственной Третьяковской галлереей в Сталинске проводится цикл лекций, которые читает старший научный сотрудник Государственной Третьяковской галлереи тов. Рудницкая-Моргунова. Лекции проходят с демонстрацией диапозитивов, в популярном изложении.

В ближайшие дни будут прочтены лекции на темы: «Героическое прошлое русского народа и Красная Армия», «Героический Ленинград» и другие.

Р. ИСАЕВА.

В госцирке

В течение двух с половиной месяцев работы госцирка в Сталинске его гастроли просмотрели более ста тысяч трудящихся города. Кроме того коллектив цирка обслужил на месте ряд рабочих коллективов.

На-днях в Сталинск приезжает народный артист РСФСР Владимир Дуров. В составе его животных — слоны, морские львы, кенгуру и др.

И. о. ответственного редактора П. ПРОСКУРЯКОВ.

КИНОТЕАТР „КОММУНАР"
ПОСЛЕДНИЙ ДЕНЬ
Цветной звуковой художественный фильм
МАЙСКАЯ НОЧЬ
Для детей „ДЕТИ КАПИТА А ГРАНТА".
СКЖ № 55—1942 г. Репортаж с фронта Отечественной войны
Начало дет. сеансов 1—3
взрослых 5—5-47—8-23—10—11-30
С 17 августа КИНОСБОРНИК № 10.
СКЖ № 56—1942 г. Репортаж с фронта Отечественной войны.

ГОСЦИРК
Скоро гастроли
народного артиста РСФСР орденоносца
Владимира Григорьевича
ДУРОВА
с его транспортом дрессированных животных, а также состав труппы из лучших мастеров циркового искусства.
Следите за рекламой.
Сегодня последние три гастроли
ВСЕЙ ТРУППЫ
Начало в 1 час дня, в 5 час. вечера и в 8 час. 30 мин. вечера.

ЛЕТНИЙ ТЕАТР (сквер металлургов)
Сегодня, 16 августа, в 7 час. вечера
ОРГАНИЗУЕТСЯ КИНО-ЛЕКЦИЯ
ГЕРОИЧЕСКОЕ ПРОШЛОЕ РУССКОГО НАРОДА и КРАСНАЯ АРМИЯ.
Лекцию читает лектор Государственной Третьяковской галлереи тов. Моргунова.
Плата за билет 1 рубль.
Билеты продаются в кассе сквера и в библиотеке.
Библиотека ДКМ.

15-го сентября 1942 года
срок внесения страховых платежей по обязательному окладному страхованию.
КОЛХОЗЫ и ГРАЖДАНЕ!
Вносите страховые платежи досрочно, не забудьте, что каждый рубль, своевременно поступивший в государственную кассу, укрепляет оборонную мощь нашей страны и способствует быстрейшему разгрому немецких оккупантов.
Страховые платежи принимаются в городах—кассами Госбанка и Комбанка, от активными инспекторами и агентами; в сельской местности — налоговыми агентами при сельисполкомах. Облгострах.

ТРАМВАЙНЫЙ ТРЕСТ
СТАВИТ В ИЗВЕСТНОСТЬ
всех пассажиров о том, что в связи с ремонтом линии трамвайное движение будет заканчиваться:
18, 19, 20 августа по 3-му маршруту в 0 часов 30 мин.
21, 22 августа по 1-му маршруту в 0 часов 30 мин.
25, 26, 27, 28 августа по 2 маршруту в 1 час. 00 мин.
Дирекция трамвайного треста.

В МАГАЗИН ЮВЕЛИРТОРГА,
ул. Кирова, № 7,
ПОСТУПИЛА
большая партия столового серебра:
ложки—столовые, чайные и разливные, ножи, вилки и закусочные приборы.
Магазин работает с 10 час. утра до 6 час. вечера. Ювелиторг.

Детская музыкальная школа
ОБ'ЯВЛЯЕТ НАБОР УЧАЩИХСЯ
по классам фортепиано и скрипки.
Возраст от 8 до 13 лет.
Запись производится с 9 часов утра до 7 час. вечера. Нижняя колония, квартал № 11, барак № 6.
Дирекция.

ТРЕБУЮТСЯ:
■ Требуются бухгалтера всех специальностей. Условия по соглашению. Обращаться: улица Орджоникидзе, № 2, комната № 13, Союзэкскавация. В часы занятий.
■ Совхозу Алюминпродснаба требуется специалист по 3 сорке овощей.
■ Сталинскому заготпункту Заготзерно требуются на постоянную работу: бухгалтер-финансист, бухгалтер материальной группы, плановик-экономист, рабочие в неограниченном количестве, бондари. Обращаться в часы занятий в контору Заготзерно.
■ Отделу рабочего снабжения требуются на постоянную работу: плановик, бухгалтера, кассиры инкассаторы. За справками обращаться по адресу: Старокузнецк, ул. Ленина, дом № 28—ОРС завода.

Будь всюду и всегда бдителен

Кровавый палач Гитлер и его клика, совершая вероломное нападение на СССР, бросили против нас не только свои озверелые орды, но и целую ораву своих тайных агентов.

Немецко-фашистские разведывательные и военные органы, засылая к нам в тыл своих шпионов, диверсантов, провокаторов и убийц, рассчитывали при их помощи дезорганизовать наш тыл, посеять панику в наших рядах, подорвать оборонную мощь нашей страны.

Фашистские мерзавцы из гестапо жестоко просчитались. Наш советский тыл оказался прочным, как никогда. Немало вражьих лазутчиков было выловлено у нас за прошедший период войны. Но это не отучило фашистов от попыток использовать этот подлый и коварный метод борьбы, который в других странах оказал их наступающим колоннам немало услуг. Враг продолжает засылать в наш тыл шпионов, диверсантов, вредителей, подготовленных в гитлеровском тылу в специальных школах. Вот почему нам нельзя ослаблять ни на минуту нашей бдительности, нашей настороженности, не только нельзя ослаблять, но необходимо всемерно усиливать охрану наших фабрик, заводов, военных об'ектов, колхозов и совхозов от происков врага.

За последние месяцы вновь зарегистрирован ряд фактов, когда наша советская разведка, при помощи рабочих, колхозников и интеллигенции, разоблачила немалое количество фашистских лазутчиков. Известен, например, такой случай.

Не так давно к гражданину Я. подошел одетый в крестьянскую одежду неизвестный и попросил указать дорогу к Энской части, якобы для того, чтобы получить там расписку на взятых у него колхозных коров, которых он перегонял из населенного пункта К. в свой колхоз. Внешность «скотовода» не вызывала особых сомнений, одет он был просто и держал в руках веревку. Однако разговор с ним вызвал у гражданина Я. подозрение, и он решил проверить, что это за «колхозник». Как выяснилось впоследствии, этот «колхозник» оказался фашистским шпионом, который был завербован на оккупированной территории и переброшен через линию фронта. В его задачу входило выяснить место дислокации наших воинских частей и расположение оборонных об'ектов. Фашистский лазутчик понес суровую кару.

Гестаповцы применяют различные методы при переброске своих людей в наш тыл. Одних они направляют под видом бежавших от фашистского разбоя, других перебрасывают через линию фронта в красноармейской и милицейской форме, третьих выбрасывают в глубоком тылу с самолетов.

В ночь с 14 на 15 и с 16 на 17 мая этого года на территорию района Ч. с вражеского самолета было выброшено две группы парашютистов. Благодаря высокой бдительности местного населения обе группы были обнаружены и пойманы. При обыске у фашистских лазутчиков были найдены: фальшивые документы, советские деньги от 4 до 10 тысяч рублей, рация для приема и передачи радиограмм, вооружение и другие вещи. Как выяснилось в ходе следствия, эти мерзавцы долгое время готовились к диверсионной работе, изучали радиосвязь и местность, куда были выброшены.

Известно, что фашистская разведка затрачивает огромные средства на подготовку тайных агентов, предназначенных для шпионской и диверсионной деятельности в СССР. Для подрывной работы в нашем тылу фашисты используют бывших кулаков, уголовников, морально нестойких, подлых людишек, готовых за гроши продать родную мать. Это человеческое отребье опасно тем, что действует замаскированно, прикрываясь различными документами.

Пойманный еще в начале войны фашистский лазутчик Ч., отец которого расстрелян советской властью за шпионаж, рассказал, что он в первые дни войны перешел линию фронта, где был встречен резидентом немецкой разведки и направлен на «учебу». Вместе с ним учились бандитизму и шпионажу еще несколько человек, главным образом дети раскулаченных и репрессированных. Все они в течение 25 дней под руководством немецкого лейтенанта обучались шпионской работе, пуску ракет, передвижению ночью и меткой стрельбе, изучали оружие, подрывное дело, сигнализацию.

Фашистский прихвостень признался, что меткой стрельбе их обучали на пленных красноармейцах. Красноармейцев раздевали догола, привязывали к колу, чтобы лучше было видно куда стрелять. Делалось это для того, заявил шпион, чтобы мы не боялись стрелять по живому человеку.

По окончании бандитской школы Ч. был переброшен в нашу страну. Но здесь он был быстро пойман и расстрелян.

А вот второй тип фашистского шпиона. На станции Н. красноармейцы Каширин и Пурконенко проверяли документы. У всех они оказались в порядке. Задержаться пришлось только с глухонемым. И у него было как будто все в порядке: был паспорт, даже воинский билет. Но какая-то подчеркнутая поспешность, с которой он указывал на уши и рот, заставили насторожиться.

«Глухонемого» задержали. Как ни старались чего-либо от него добиться, ничего не получалось.

Развязка произошла неожиданно. В момент, когда «глухонемой» был чем-то отвлечен, старший лейтенант Быков хлопнул его тетрадью по плечу и строго приказал:

— Покажи язык!

Оторопевший «глухонемой» выполнил приказание и... заговорил. Рассказ этого гнусного злодея был краток.

Фашисты оккупировали город Ч. Сын кулака Г. сам пришел в немецкую охранку. Приняли его с распростертыми об'ятиями. С ним поговорили и направили в специальную шпионскую школу. После двухмесячной «обработки» его перебросили через линию фронта для подрывной работы в нашем тылу. Но недолго пришлось «поработать» этому фашистскому выродку. Его постигла та же участь, что и первого.

Различные задания имеют фашистские агенты от своих хозяев. Одни засылаются в советский тыл для того, чтобы совершить тот или иной диверсионный акт, другие — сигнализировать фашистским самолетам при налете на наши города и села, третьи—провоцировать население и поднимать панику в тылу, четвертые—собирать сведения о производственной мощности оборонных заводов и т. д. и т. п.

В одном из пассажирских поездов местного сообщения ходила по вагонам молодая плохо одетая девушка и предлагала сидящим гадать. Желающих долго не было, но затем одна женщина выразила желание узнать от гадалки о своей судьбе.

Сидевший рядом старшина Шульга с отвращением слушал, как «гадалка» плела всякую чушь. Но он насторожился, когда услышал, как между предсказаниями о «дальней дороге и заботах» «гадалка» заявила:

— Ты ждешь вестей от мужа зря... Он давно убит...

Такая осведомленность вызвала у Шульги подозрение. Он решил выяснить личность гадалки. Оказалось, что «гадалка» работала не одна, у нее имелись соучастницы — такие же «гадалки». Они появлялись не только в поездах и на вокзалах. Их видели на базаре, они ходили по квартирам. И везде, «гадая», распространяли провокационные слухи, сеяли панику. За это немецкая разведка платила им большие деньги.

Исключительный интерес проявляют фашистские лазутчики к Красной Армии, оборонным об'ектам и перевозкам в нашей стране. Чтобы получить необходимые сведения, шпионы используют различные приемы. Вот некоторые из них.

Шпионы П. и Р. долгое время переправляли через границу русских белогвардейцев, финских шпионов и диверсантов, продавали финской разведке данные о работе оборонных заводов, собирали сведения о расположении и вооружении частей Красной Армии.

Когда немецкие фашисты вероломно напали на Советский Союз и враг приближался к Ленинграду, люди прифронтовых сел оставляли свои дома и уходили в лес. Побежал в лес и шпион П., но он направился в другую сторону, он спешил к немцам.

Как опытный шпион, он явился в немецкую разведку не с пустыми руками, а принес данные об опорных пунктах и оборонительных рубежах наших войск.

После того, как П. выполнил одно из заданий фашистской разведки, он вновь явился к гестаповцам и попросил у них работу повыгодней. Ему поручили собирать шпионские сведения в Ленинграде.

В городе он установил связь с немецко-финским шпионом неким Б. и с его помощью поступил молотобойцем на один из оборонных заводов.

Шпиону удалось собрать некоторые сведения о характере продукции и масштабе производства завода. На этот раз его работу в немецкой разведке оценили высоко и оплатили щедро.

После этого ему поручили собрать сведения о других заводах. Выполняя поручение, он связался со своим старым другом Р., работавшим в охране одного из военных заводов.

Используя беспечность и болтливость отдельных лиц, шпионам удалось собрать довольно много важных сведений оборонного характера. Передача этих сведений врагу могла нанести большой ущерб обороне города, но только благодаря бдительности бойцов Н-ского заградительного отряда шпион П. был задержан при попытке перейти линию фронта, а затем был пойман и Р. Оба были осуждены и расстреляны.

Нередко шпионы, чтобы получить нужные им сведения, прибегают к провокациям. Поучительный в этом отношении случай произошел в одном из поездов, следовавших с востока в Москву. Беседа среди пассажиров началась с событий на фронте. Затем один из собеседников перевел разговор на промышленность и, как бы сожалея, пожаловался на одну из отраслей нашей промышленности, которая, по его мнению, якобы плохо работает и не удовлетворяет потребностей фронта. Этих слов было достаточно для того, чтобы задеть за живое того человека, которого имел в виду фашистский провокатор. Делягa, не думая о том, что он разглашает важные государственные секреты, начал доказывать и отстаивать цифрами, фактами и примерами хорошую работу своей отрасли промышленности. Возможно, что болтун рассказал бы еще много секретного и важного, но на одном из перегонов его вместе с провокатором попросили сойти.

Простофиля, беспечный человек—клад для шпиона. Болтун, любящий прихвастнуть своей осведомленностью на улице, в трамвае, в театре, в телефонном разговоре и в кругу своих знакомых, может дать ценные сведения врагу. «У стен бывают уши», говорит пословица. Эти мудрые слова надо постоянно помнить во время войны.

Товарищ Сталин, призывающий нас к всемерному повышению революционной бдительности, учит, что «...враг коварен, хитер, опытен в обмане...». Поэтому надо быть бдительным всюду.

Особое внимание следует обратить и на другую категорию фашистских пособников, которые под видом «сожаления» и «дружеских бесед» распространяют на улице, в трамвае, поезде всевозможные небылицы. Шептун—это враг.

Сейчас, когда наша страна переживает суровые дни, когда гитлеровцы, напрягая свои последние силы и стремясь выиграть время, снова рвутся в глубь нашей страны, наша бдительность должна возрасти во много раз. Советские патриоты, где бы они ни находились, должны чувствовать себя на боевой вахте. Зорко оберегать наши предприятия в городах, наши колхозы и совхозы, посевы на полях, собранный урожай от вражьих лазутчиков и диверсантов. Не болтать лишнего, особенно в общественных местах. Пресекать всякую излишнюю болтовню, выявливать подозрительных лиц — обязанность каждого честного советского гражданина. Надо постоянно следить за тем, что происходит вокруг, кто проходит мимо и как ведет себя. Каждую минуту, каждую секунду надо быть готовым разоблачить врага, какими бы коварными приемами он ни пользовался.

Особую бдительность и настороженность должны проявить трудящиеся освобожденных районов, ранее оккупированных немцами. Факты показывают, что фашистские разведывательные органы оставили в городах и селах своих последышей, которые притихли и пытаются оставаться незамеченными. Часть этих фашистских мерзавцев, спасая свою продажную шкуру, будет пробираться в глубь страны. Наша задача не пустить врага! Каждый шпион, диверсант и провокатор должен быть разоблачен и уничтожен!

Батальонный комиссер
К. ЗАБУСЛАЕВ.

АДРЕС РЕДАКЦИИ: Сталинск, пр. Энтузиастов, 7. Телефоны: Отв. редактор — 1-05. Отв. секретарь—1-06. Партийный отдел — 1-85. Промышленный — 1-93 (завод). Общий отдел—1-78.

МН21951 Гор. Сталинск, Новосибирской области, типография издательства «Большевистская сталь». Тираж 12.800