ОРГАН СТАЛИНСКОГО ГК ВКП(б), ГОРОДСКОГО СОВЕТА, ГОРПРОФСОВЕТА И УПРАВЛЕНИЯ КУЗСТРОЯ
Год издания VI-й

Пролетарии всех стран, соединяйтесь!

Большевистская Сталь

ЦЕНА 10 КОП — СТАЛИНСК, ЗАПАДНО-СИБИРСКИЙ КРАЙ — № 140 (1434)

ЧЕТВЕРГ 20 ИЮНЯ 1935 г.

Больше внимания иностранцам-ударникам

Двадцать дней тому назад в нашей газете под таким же заголовком была помещена заметка об иностранном рабочем, ударнике Иоганнесе Тепас. Дело касалось собственно «мелочи» — товарищу не дали ботинки и как следует не раз'яснили, почему его обошли при распределении обуви. Но, как часто это бывает, детальное изучение этой «мелочи» привело к большим обобщающим выводам.

Прежде всего, о злополучных ботинках. Оказывается, директор Инснаба тов. Уманец действительно «не при чем», так как он свои обязанности переговоряет другим лицам. Мы получили письмо от бригады рабочего контроля из иностранных рабочих, которые подтверждают, что «так называемая «рабочая обувь»--дефицитный товар и распределяется контрольной комиссией»... Это является прямым искажением основ советской торговли — никакому рабочему контролю никто никогда функций торговли не присваивал. Это должно быть известно тов. Уманцу. Почему же он допускает такое извращение? Может потому, чтобы снять с себя лишнюю обузу и ни за что не отвечать?

Как же распределяет контрольная комиссия? Приводим выдержку из ее письма:

Тов. Тепас зарабатывает более 400 руб. в м-ц и поэтому его не приняли во внимание и, кроме того, он, как член коммунистической партии Германии, должен понимать, что мы заняты социалистическим строительством и по этому соображению более внимания оказываем товарищам, менее зарабатывающим». (???!)

Вот к каким чудовищным извращениям привело самоустранение директора Инснаба. Мы проводим политику роста ударничества, отличничества. Соответственно этой политике мы устанавливаем принципы заработной платы, поощрения и преимущественного снабжения. В сталинском же отделении Инснаба, наоборот, процветает оголтелая «уравниловка», навеки осужденная нашей партией.

Мы не осуждаем товарища-иностранца, подписавшего это письмо. Он не понимает всей сложности политической линии, ему не сумели раз'яснить ее. Письмо лишний раз показывает, как плохо поставлена массовая политическая работа среди иностранцев, раз даже активисты не знают шести условий тов. Сталина. Но таких ошибок нельзя простить руководителям работы среди иностранцев, которые полностью солидаризируются с этими безграмотными политическими установками. Перевод письма завсекретарем Инбюро и прислан в редакцию, как оправдание своей линии.

Неправильная политическая линия Инбюро сказывается и на других фактах. Инбюро же прислало нам справку от начальника цеха об одном иностранном рабочем, в которой говорится, что товарищ, квалифицированный рабочий, получает по 7 разряду, к работе относится добросовестно, работает без брака, но может быть безболезненно заменен русским рабочим (?!). Зачем нужно заменять хорошего рабочего? Разве так мы богаты кадрами? И разве в нашей стране, высоко поднявшей знамя интернационализма, нельзя работать честному рабочему-иностранцу? Инбюро, призванное проводить линию партии в отношении к иностранцам, опять-таки поддерживает эту антипролетарскую линию.

Иностранных рабочих у нас сущие пустяки — всего-то их несколько десятков человек. Казалось бы, за это время можно каждого из них изучить досконально. К сожалению, и здесь мы имеем большие прорехи. В Инбюро дают справку об иностранце, что он прогульщик, пьяница; в цехе же, наоборот, подтверждают, что товарищ хороший ударник. Проявляется также безответственное отношение в части политической характеристики отдельных иностранных рабочих.

Нужно сказать, что невнимательное, нечуткое отношение к иностранцам проявляется не только со стороны Инбюро. Не так давно один из коммунистов (не работник Инбюро) отозвался об иностранце, что он чуть ли не фашист, а на деле оказалось совсем другое — человек проявил себя весьма активно в политической жизни, как сочувствующий советской власти. Про жену другого иностранца дали «справку», порочащую ее доброе имя, при чем давший эту справку не знал, что она коммунистка. Парторганизация утильцеха немедленно по этой «липовой справке» исключила ее из партии, а бюро горкома выяснило, что товарищ—активная в прошлом комсомолка, работница, кандидат партии и нет ничего порочащего в ее поведении, поэтому немедленно восстановило ее в партии. А между тем, товарищ, столь безответственно давший справку, имеет прямое отношение к работе среди иностранцев.

Мы привели достаточно фактов, показывающих глубокие ошибки в руководстве работой среди иностранцев. Это заброшенный участок; руководится он людьми по совместительству, между прочими делами. Этот участок возглавляется тт. Хазановой и Уманец, которые не понимают сути политики партии и сбиваются на левацкие позиции. В свое время Исполком Коминтерна осудил линию отдельных наших зарубежных товарищей, членов коммунистической партии Германии, которые в каждом рабочем социал-демократе видели «маленького Цергибеля», то-есть душителя пролетарской революции, и которые не хотели с ними не только вместе работать, но даже и разговаривать. Левачество у нас проявляется в довольно легкомысленном отношении к приклеиванию рабочим-иностранцам всяких ярлыков, в нежелании вести политическую работу среди всех иностранцев.

Конечно, у большинства иностранных рабочих за плечами тяжелый груз социал-демократических и мелкобуржуазных настроений. Конечно, многие из них не понимают нашей обстановки и нашей политики и могут еще выступают не так, как говорят советские ударники. Но большая ошибка отталкиваться от таких товарищей по классу и зачислять их в другой лагерь. Этим мы только помогаем классово враждебным силам, которые безусловно ведут среди иностранцев свою вредоносную работу.

Нужно пересмотреть практику организационно- и политико-воспитательной работы среди иностранных рабочих. Необходимо срочно выправить все политические искривления.

Еще раз: иностранным рабочим-ударникам — больше внимания и заботы.

Совещание работников водного транспорта

26—30 мая сего года состоялось совещание работников водного транспорта, созванное Наркомводом по поручению ЦК ВКП(б) и правительства. В работах этого совещания участвовали товарищи **Сталин, Молотов, Каганович, Андреев, Жданов, Чубарь, Ежов** и другие.

На совещании присутствовали начальники пароходств и политотделов, начальники и парторги крупнейших портов и пристаней, директора заводов, эстонов, капитаны судов, диспетчеры, а также работники Наркомвода и других центральных учреждений.

Совещание обсудило два вопроса:

1. Отчеты начальников пароходств по борьбе с аварийностью на водном транспорте.

2. Доклад наркомвода тов. Пахомова о борьбе с простоями флота.

Подвергнув эти важнейшие вопросы подробному и тщательному обсуждению, выделенные комиссии разработали ряд практических мероприятий по обеспечению безаварийной работы водного транспорта, ускорению оборота тоннажа, тяги, ликвидации простоев флота.

В конце совещания выступил с заключительной речью секретарь ЦК ВКП(б) тов. **Жданов.**

21 июня, в 6 час. вечера, в помещении клуба ФЗУ созывается

пленум Сталинского горсовета

ПОВЕСТКА ДНЯ:

1. Рассмотрение проекта г. Сталинска.
2. Утверждение бюджета на 1935 г.

На пленум проходят члены, кандидаты горсовета по своим мандатам.

Приглашаются: советский актив, рабочие-ударники, уличные комитеты, хозяйственники, просвещенцы, медики, которые проходят по разосланным билетам.

Президиум горсовета.

В ДЕНЬ «САБАН-ТУЯ». Слева направо: рабочий желдорцеха, нацмен тов. Газеев, получивший приз по бегу, нацменки тт. Сайфеева, Хисанова, Фатхуллина, тоже получившие призы по бегу, и участники соревнований тт. Назимова и Халитова.

„САБАН-ТУИ"

С 8 часов утра нацмены стали собираться на водную станцию праздновать свой праздник «Сабан-туй». Все трамвайные остановки были заполнены нацменами. Трамвайное движение усилилось: вместо 4 трамвайных поездов, работало 7. К 12 часам на водную были переброшены все нацмены.

Председатель комиссии по проведению «Сабан-туй» (работник горкома ВКП(б) тов. **Марулич**), открывая праздник, отметил, что нацменовский праздник «Сабан-туй» имеет огромное значение и проводится только в стране пролетарской диктатуры, освободившей народ от гнета капиталистов и баев и создавшей равноправие для всех национальностей.

После тов. Марулича с приветствием выступил лучший ударник доменного цеха, второй подручный горнового нацмен-ойрот тов. **Тыдиков.** Он рассказал о том, что некоторые нацмены в старое время жили некультурно, как например ойроты. Сейчас Ойротия культурно развивается. Он указал на свой рост в культурном отношении, что он теперь стал лучшим ударником, овладевшим техникой доменного дела.

Затем выступил тов. Габдрахимов, орденоносец стройпрокатного цеха, и тов. Андыкеев, сварщик прокатного цеха (эксплуатация).

В двух местах было организовано выступление художественной части. Выступали с разными номерами драмкружок клуба нацмен (казакский и татарский). Были выступления на украинском, чувашском и эстонском языках. Затем показал свое искусство рабочий театр завкома металлургов. Беспрерывно играли духовые оркестры.

Ровно в 3 часа начались нацменовские игры. Первым номером был бег группы мужчин на тысячу метров. Призы получили 8 человек. Первый приз получил **Газеев** — рабочий железнодорожного цеха.

В женском беге на 500 метров первой к финишу пришла тов. **Фатхулина.** За нею по порядку **Хисанова, Сайфеева, Абдулеева.** Все они получили призы.

Вторая женская группа бежала на 100 метров. Первый приз получила тов. **Туриментова.**

В беге в мешках участвовало 17 человек, из них 5 человек получили премии. Первую премию получил тов. **Юсупов** (демобилизованный из армии).

Масса с интересом просмотрела азиатский бег нацмена, держащего в зубах ложку с яйцом. Первый приз получил тов. **Кашкимбаев** (учитель нацменовской школы).

Среди игр самое трудное и самое интересное — это лазание на мачту (высота 15 метров). В игре принимали участие 30 человек, но только 4 человека смогли влезть на верх. Первое место занял тов. **Абдулин,** рабочий литейного цеха, который за одну минуту залез на мачту. Вторым был Абылденов, который проделал это за 1 минуту 10 секунд, третьим **Адамов** и четвертым **Зарилов.**

Кроме того, был индийский бой, азиатская борьба (казакская и татарская) и другие игры. Таким образом, нацменовские игры продолжались 5 часов. Около 70 человек получили призы. Некоторые рабочие - нацмены получили по 3—4 приза. Тов. **Абдулин** получил 4 приза.

Нацменовский праздник «Сабан-туй» в этом году прошел гораздо лучше, чем в прошлом, что показывает культурный рост нацмен. Но были и недостатки в организационной работе, которые должны быть учтены в дальнейшей работе. Нацмены хорошо отдохнули в выходной день 18 июня. Праздник «Сабан-туй» действительно явился праздником трудового народа —нацмен.

Мус.

Г-н Бенеш—тов. Литвинову

МОСКВА. В момент выезда из СССР министр Чехословакии Бенеш послал со станции Шепетовка следующую телеграмму народному комиссару по иностранным делам Литвинову:

«Покидая пределы Советского Союза, где я провел в качестве официального гостя 3 дня, в течение коих я имел возможность беседовать с вами и руководителями вашей великой страны, а затем совершил интереснейшую поездку по союзным республикам, я с радостью выполняю приятный долг и выражаю вашему правительству, вам и госпоже Литвиновой искреннюю благодарность от имени госпожи Бенеш и от моего собственного за те знаки внимания и дружбы, которые были оказаны нам с момента нашего пребывания и вплоть до предстоящего сейчас от'езда из СССР. Нас особенно тронули многочисленные проявления симпатий по нашему адресу со стороны населения, которых мы рассматриваем, прежде всего, как доказательство дружественных чувств вашей страны и народа к Чехословацкой республике и к ее народу. Моя поездка, которая была выражением дружбы между нашими странами и их преданности делу мира и коллективной безопасности в Европе, была, следовательно, правильно оценена общественным мнением.

Огромные успехи вашего строительства, которые служат, прежде всего, делу мира и всеобщего благополучия, укрепляют меня в решимости продолжать внешнюю политику Чехословакии, преследующей мирные цели, в том же направлении, по той же линии дружественного сотрудничества между нашими странами. Не подлежит сомнению, что эта совместная политика служит истинным интересам Советского Союза и Чехословацкой республики, равно как и интересам всеобщего мира в Европе и доброго согласия между народами, преданными делу международного сотрудничества и мира.

Эдуард Бенеш».

15 лет Особой кавалерийской краснознаменной дивизии им. Сталина

* * *

Приветствие тов. Сталина

«Братский привет Особой кавалерийской краснознаменной имени Сталина дивизии в день ее пятнадцатилетия.

Желаю ей успехов и отличий в деле подготовки к обороне нашей страны.

Не сомневаюсь, что бойцы, командиры и политработники дивизии с честью выполнят свой долг, когда этого потребуют интересы защиты нашей матери-родины от нападений врагов.

И. СТАЛИН».

Командиру и всему личному составу Особой краснознаменной кавалерийской дивизии имени Сталина

«ДОРОГИЕ ТОВАРИЩИ!

В день вашего большого праздника от души поздравляю вас и крепко желаю успехов в вашей боевой учебе. Ваша дивизия, еще не так давно бывшая особая кавбригада, по праву может гордиться и своим великолепным историческим прошлым, когда она —лучшая часть 1 конной—громила врагов пролетариата и являлась в рядах конармии образцом организованности, дисциплины и политической сознательности, и своим превосходным настоящим, когда бригада, а теперь дивизия не только не утратила своих героических традиций, но, за свою успешную большевистскую работу награжденная Орденом Ленина, одновременно заслужила и такую огромную награду, как право именоваться именем великого Сталина. Знаю, что командиры, политработники и все конники славной сталинской дивизии будут достойными наследниками чудо-богатырей особой бригады РВС 1 конной армии.

Вечная память всем славным героям—бойцам бригады, отдавшим свои драгоценные жизни за дело пролетариата, за дело трудящихся.

Да здравствуют все живые бойцы, герои бригады, разбросанные по лицу земли советской и строящие на ней социализм.

Да здравствуют бойцы, командиры и политработники Особой краснознаменной кавалерийской дивизии имени Сталина. Всей душой ваш—

К. ВОРОШИЛОВ».

Парад в Москве

МОСКВА. Краснознаменная кавалерийская дивизия имени Сталина 18 июля праздновала свой славный 15-летний юбилей. Ровно в 11 часов утра начинается парад. Тов. **Буденный** обходит ряды бойцов и тепло приветствует их. На трибуне зам. командующего Московским военным округом тов. **Горбачев,** старые командиры, соратники в борьбе, многочисленные гости — представители красноармейских частей и предприятий столицы — шефов.

Сталинцы демонстрируют свои успехи в боевой подготовке.

Во время кавалерийских состязаний над полем появился самолет. С него спрыгнул парашютист, который преподнес Буденному букет сирени.

С большим успехом прошел показ высшей техники—кавказской джигитовки.

По окончании соревнований состоялся краткий митинг. Командир и комиссар дивизии **Курочкин** зачитывает приветствия, полученные от тт. Сталина и Ворошилова. Бойцы встречают их громовым «ура». Курочкин от имени бойцов заверяет вождя всех трудящихся и железного наркома обороны, что сталинцы и впредь будут высоко держать свое боевое знамя.

Происки германских фашистов в Скандинавии

СТОКГОЛЬМ. В связи с предполагаемой новой поездкой германского министра **Гесса** (заместитель Гитлера по делам национал-социалистской партии) в Швецию и заодно в Норвегию и Данию, в здешних политических кругах обращают внимание на повышенный интерес, который в последнее время национал-социалистская Германия стала проявлять к Швеции и другим скандинавским странам.

Во время пребывания Гесса в Швеции, германофильская (сочувствующая Германии) консервативная газета «Ахт бладет», а также открытый рупор германского фашизма в Швеции «Нюа даглигт алеханда» широко рекламировали германские планы о «финно-скандинавском» военном сотрудничестве под протекторатом национал-социалистской Германии. Однако большинство скандинавской печати проявляет все большую тревогу в связи с тем, что, заверяя об отсутствии агрессивных (захватнических) намерений, германские национал-социалисты развивают усиленную подрывную деятельность в скандинавских странах, и в первую очередь готовятся к захвату Северного Шлезвига, принадлежащего Дании.

По словам скандинавских газет, в подготовке к захвату Северного Шлезвига значительную роль играет национал-социалистский «союз немцев за границей» (ФДА). На усиление немецкого влияния в Северном Шлезвиге (где, по датским подсчетам, немцы составляют всего 13-15 процентов населения) расходуются крупные суммы.

Со времени прихода к власти Гитлера двумя основанными в Германии акционерными обществами закуплено в Северном Шлезвиге значительное количество датских крестьянских дворов. ФДА содержит в Северном Шлезвиге 57 немецких школ. Германскими фашистами на датской территории создана организация «немецких юношей и девушек Северного Шлезвига», у которой имеется ряд клубов, служащих местом встреч с национал-социалистской молодежью, прибывающей из Германии. В Южном (германском) Шлезвиге повсюду быстрыми темпами возводятся военные сооружения.

О травле мастерицы-нарядчицы з-да „Красный богатырь", члена ВЦИК Фокиной

Постановление президиума ВЦСПС от 15 июня 1935 года

Заслушав сообщение ответственного инструктора ВЦСПС **Фрайтера** о результатах проверки фактов травли нарядчицы завода «Красный богатырь», члена ВЦИК **Фокиной,** президиум ВЦСПС отмечает, что:

Секретарь ЦК союза рабочих резино-каучуковой промышленности **Малютин,** получив 10 апреля 1935 года устное заявление о обвинении Фокиной в обсчетах и грубом обращении с работницами, не только лично не занялся этим делом, передоверив его инструктору ЦК **Иванову,** но не поинтересовался даже результатами проверки. Иванова, вместо личного разбора этого дела, перепоручила его профорганизатору галошного цеха **Дель,** которая, в свою очередь, передала это дело для разбора в бригаду. Созданная бригада, вместо разбора заявления по существу, искусственно подбирала факты проявления грубости со стороны Фокиной и, об'единив вокруг этого дела группу отсталых работниц, недовольных правильными интересами производства, требованиями дисциплины со стороны Фокиной, организовала травлю ее не только как нарядчицы но и как члена ВЦИК'а.

Выдвинутые обвинения в грубом обращении и обсчетах работниц против Фокиной профгруппоргом галошного цеха смены «А» Никоновой и работницей Рыжухиной не только не подтвердились, но оказались клеветническими нападками на Фокину и приняли характер политической травли ее как члена ВЦИК'а.

Несмотря на неоднократные обращения Фокиной в профсоюзные организации: к профгруппоргу **Почукаевой,** в завком к **Оленину, Изюмовой** и к секретарю ЦК союза Малютину с просьбой о прекращении водущейся против нее травли, Фокина натолкнулась на бездушное и бюрократическое отношение со стороны этих организаций и профработников. В результате Фокина заболела нервным расстройством и слегла в больницу.

Президиум ЦК союза рабочих резино-каучуковой промышленности не понял политического значения дела Фокиной и не дал отпора клеветническим заявлениям отсталой группы работниц, выступившей против Фокиной как проводника большевистской дисциплины на предприятии и рассмотрел дело Фокиной лишь спустя месяц — 22 мая, в момент заболевания Фокиной.

При разборе этого дела президиум ЦК союза не вскрыл развала профработы на заводе и в особенности отсутствия политико-воспитательной работы даже среди старых кадровых работниц.

Такое отношение Центрального комитета союза и его неудовлетворительное решение по делу Фокиной не могло явиться средством мобилизации рабочих и профактива завода на устранение крупнейших недостатков в работе ЦК союза и профорганизации завода «Красный богатырь».

Дело Фокиной является ярким примером тупого, бездушного отношения отдельных профработников к заявлениям рабочих, примером совершенно недопустимой формально-бюрократической системы и методов работы ЦК союза, работники которого на протяжении полутора месяцев не нашли даже нужным переговорить с Фокиной и работницами цеха, несмотря на личное обращение к Фокиной.

Президиум ВЦСПС постановляет:

1. За бюрократическое, бездушное отношение к заявлению Фокиной, за волокиту при разборе жалобы по существу, за непринятие немедленных мер к прекращению травли против Фокиной об'явить строгий выговор с предупреждением секретарю ЦК союза Малютину.

2. Предложить Егоровой созвать пленум ЦК союза для обсуждения решения президиума ВЦСПС по делу Фокиной, на котором поставить вопрос о выводе Малютина из состава членов ЦК союза и о снятии его с работы.

3. За бюрократическое отношение и непринятие своевременных мер к правильному быстрому разбору жалобы Фокиной об'явить строгий выговор Егоровой.

4. Принять к сведению заявление Егоровой, что решением президиума ЦК союза Иванова снята с работы с запрещением работать в профсоюзных организациях в течение трех лет, а также снят с работы цехорганизатор Почукаева.

Считать недостаточной меру взыскания со стороны президиума ЦК союза в отношении завкома и зам. председателя завкома Оленина и члена завкома Изюмовой.

Предложить ЦК союза поставить вопрос о перевыборах заводского комитета завода «Красный богатырь», как не оправдавшего доверия рабочих и не сумевшего организовать массовую политико-воспитательную работу.

Предложить президиуму ЦК союза при проведении выборов нового завкома организовать широкую проверку всей работы заводского комитета с участием бригад низового контроля рабочих, развернуть широкую большевистскую самокритику всех недостатков работы завкома и Центрального комитета союза и на этой основе мобилизовать всю массу рабочих на устранение недостатков в работе профорганизации и поворота их лицом к осуществлению указаний Сталина о самом внимательном и заботливом отношении к кадрам.

5. Обязать Центральный комитет союза отчитаться о своей работе на общих собраниях рабочих завода «Красный богатырь».

6. Материалы расследования о травле Фокиной передать в прокуратуру для привлечения виновных к ответственности.

7. Поручить секретарю ВЦСПС Вейнберту сделать сообщение на общем собрании рабочих о решении президиума ВЦСПС по делу Фокиной.

ТАИНСТВЕННЫЕ СУДА

ЛОНДОН. По сообщению агентства Рейтер, три судна, повидимому, германские, совершают таинственные рейсы близ побережья Португальской Гвинеи. Агентство сообщает следующие факты: 1) Около побережья была замечена подводная лодка, которая затем исчезла. 2) Германский грузовой пароход вышел рано утром из порта Виньу и к концу следующего дня был замечен на очень небольшом расстоянии от того же самого порта. 3) Странное судно, похожее на китайскую джонку, с моторами, под командованием германского капитана, вошло в порт, затем удалилось, не дав никаких об'яснений. Команда судна на вопрос о цели их приезда ответила, что «только хозяин знает, что они делают на море».

По слухам,— заявляет агентство Рейтер,— эти события связаны с тем, что одна германская фирма на островах Бисагоз близ Португальской Гвинеи сосредоточила большие запасы нефти, учитывая их пригодность для создания базы подводных лодок.

ШУРА и ЛИДА ЕДУТ В ЛАГЕРИ

Шура Черникова и Лида Бычкова—отличники учебы и лучшие затейники 11 неполной средней школы. Они хорошие организаторы детского досуга в школе, активные общественницы, примерные пионеры.

Шура Черникова, ученица 6 класса,—сирота. Раньше она жила на иждивении сестры, которая работала чернорабочей на ЦЭС (центральная электрическая станция). Жила Шура в бараке в плохих материально-бытовых условиях, но изо всех сил старалась учиться. Директор школы тов. Смирнова оказала материальную помощь: Шуре выдавали горячие завтраки, деньги, обувь, одежду, учебники, устроили на квартиру.

Все это дало хорошие результаты. Шура стала еще лучше учиться и помогать педагогам в проведении перемен и досуга среди школьников. Занималась с отстающими. В течение года Шура была премирована несколько раз. В прошлом году школа посылала ее на лето в Томский детсанаторий.

В этом году Шура едет на все лето в пионерский лагерь «Тополь-ники».

В школе Шура подружилась с ученицей 5 класса Лидой Бычковой. Совместная работа в кружке затейников закрепила дружбу между девочками.

Лида—отличница 5 класса. В течение года она занималась с отстающими учениками по истории. Она сумела привлечь к учебе и вывести в число переходных ребят самого плохого и недисциплинированного ученика 5 класса Иванова Женю.

У Лиды Бычковой нет матери. Отец работает сторожем на бетонитовом заводе. Ему уже 70 лет, работать трудно. Младшая сестра Лиды учится в третьем классе. Лида всегда ходит чистой и аккуратной. Успевая прибрать в квартире, она хорошо училась и активно участвовала в общественной работе школы.

В школе Лиде оказывали большую материальную помощь: выдавали бесплатно обеды, обувь, одежду. За образцовую учебу и общественную работу Лида была премирована несколько раз.

Когда закончился учебный год, отец девочки хотел послать ее на работу, но директор школы Елизавета Евгеньевна Смирнова устроила девочку на круглое лето в пионерские лагери в Тополь-ники.

Теперь Лида, премированная лагерем на все лето, вместе со своей подругой Шурой Черниковой едет в лес. Там их ждет веселый, радостный отдых в дружной пионерской семье.

Н. Чешкина.

Время проходит весело

При 11 неполной средней школе с 5 мая работает летняя школьная площадка. Посещает ее 25 школьников. С утра с детьми проводится «линейка» и физкультурная зарядка. После завтрака руководительница организует с[illegible] игры и занятия. 7 июня ребята сходили на водную станцию, в Тополь-ники, где весело провели целый день. Там они принимали солнечные ванны, купались, играли, пели.

На площадке устроен «исполин», сделаны качели и карусель. Два раза в день дети получают питание.

Часто руководительница выезжает с детьми на водную станцию.

Коллектив детей площадки уже посетил цирк и кино. 20 июня ребята выезжают на водную станцию ловить рыбу. Готовят лески, удочки, котелки.

Многих ребят интересуют растения и цветы, разведенные в садово-парковом хозяйстве. Дети, совместно с руководительницей, наметили провести экскурсию в садово-парковое хозяйство.

Н.

Урок ритмо-пластической художественной гимнастики при Детском доме культуры. (Руководительница тов. Якубова-Азарова).

Ремонту школ—неослабное внимание!

Совещание подходило к концу. Казалось, что все директоры школ рассказали о том, что их волнует. Но вот слово взял человек в защитной гимнастерке. Очень внимательно выслушали его педагоги. У некоторых невольно вырвалось восклицание: «Вот счастливый директор! Нам бы такого шефа!».

Представитель железнодорожного узла тов. Шатохин сообщил о положении с ремонтом школы. Директор средней школы № 1 тов. Климович доволен шефом, нашел с ним общий язык. Парторг железнодорожного узла станции Новокузнецк тов. Павлов, профорг, хозяйственники не случайные гости в школе. Тов. Павлов во время проверочных годовых испытаний присутствовал на занятиях. Вместе с ним т. Климович, еще в апреле, по хозяйски осмотрел здание, парты, столы, наметил план ремонта. 3 тысячи рублей выделено для этой цели. И сегодня детская школьная площадка открывается во вновь отремонтированном здании начальной школы. Произведена побелка здания, исправлены печи. 30 процентов намеченных по ремонту работ уже выполнено. Нашлись материалы, люди.

Неплохо идет ремонт здания средней школы № 5, над которой шефствует Железомонтаж.

Но таких примеров настоящего, пролетарского шефства цехов завода, предприятий над школами у нас в городе, к сожалению, не много. Наоборот, руководители большинства школ не дружат со своими шефами, не нашли времени, чтобы серьезно потолковать о подготовке к новому учебному году. Городской отдел народного образования вспомнил о ремонте лишь в самые последние дни. Строительные материалы не были заготовлены. Сметы на ремонт, составленные школами, не просмотрены. Ряд школ требует не текущего, а капитального ремонта. Новые школы, построенные в прошлом году, нужно ремонтировать, достраивать. Неполную среднюю школу № 6 строил завод. Парового отопления не сделали,—зимой топились 52 печи. Возле школы навалены горы земли. Планировка не произведена. Столовая, занимающая 216 квадратных метров, не достроена, зимой простаивала. Директор кирзавода тов. Лейбович, на вопрос, когда будет достроена школа, ответил категорическим отказом.

Не в лучшем положении оказались и большие школы города, построенные управлением гражданского строительства. Это средние школы №№ 12, 8 и 2. Школа № 12 была покрыта толем. Сейчас крыша протекает. Не были сделаны отдушины. Полы надо перестилать.

Немало крупных недоделок по школе № 8. Не произведена планировка земли возле здания, не закончен фонтан, трансформаторный киоск.

Много было недоразумений при сдаче в эксплуатацию средней школы № 1 осенью прошлого года. Крыша была неисправна. В дождливую погоду вода портила штукатурку, попадала в классы. Прораб 6 участка строительства соцгорода тов. Аппак еще в апреле взялся за замену толя железом. Но покрыта лишь половина крыши. Остальную часть, по «техническим соображениям», Аппак отказался крыть железом. Не спешат строители соцгорода с ремонтом, поделкой больших школ города, заявляя, что у них нет для этого денег. Пора серьезно подумать о том, чтобы во время ремонта этих школ ряд подсобных помещений, в первую очередь клубные залы и другие комнаты, пустующие сейчас, были приспособлены в новом учебном году под учебные классы.

Время идет, а вместо дела идут разговоры. Директор средней школы № 18 заявляет: «Крыша была сделана кое-как, во время дождей она дает течь. Вода портит потолки, штукатурку. Потолок сделан одинарный. Замазка в окнах высыпалась. Строительная контора горсовета, строившая эту школу, является одновременно и шефом. Но ремонтировать этот шефу школу не собирается, ссылаясь, что они заняты другими важными работами.

Ремонтировать нужно сейчас парты, столы, здания. Кое-кто из руководителей школ составил сметы, но денег не имеет, не знает, как он будет работать. Времени до 15 августа осталось немного. Нельзя мириться с тем, что выделенные городским советом товарищи для оказания реальной помощи школам редко бывают в школах, не проявляют заботы по ремонту школ, не чувствуют ответственности. Непонятно также и то, что до сих пор не распределены по школам 100 тысяч рублей, отпущенных городским советом на их ремонт.

П. Бурд.

ИТОГИ ТЕАТРАЛЬНОГО СЕЗОНА

Кризис капитализма на Западе жестоко отразился на театральной культуре зарубежных стран. Кривая посещаемости театров лихорадочно понижалась. Это привело к ликвидации лучших театральных предприятий, к замене художественных театральных зрелищ легкомысленными, рассчитанными на самый низменный вкус обывателя мюзик-холлами, к громадной армии безработных, нищенствующих, выброшенных на улицу высококвалифицированных театральных мастеров.

Только в Советском Союзе, где иная политическая система явилась причиной колоссального расцвета страны, театральная культура поднялась на высоту, о которой никогда не могли мечтать самые смелые энтузиасты. За время Октябрьской революции театр в Советском Союзе не только вырос качественно, но и количество театральных точек возросло во много раз. Советская театральная культура приобрела мировое значение. Паломничество лучших зарубежных театральных мастеров в советские театральные центры стало для нас явлением обычным. За последнее время совершенно стирается качественная грань между театрами—центральными и периферийными. Свидетельством этому является такой показательный факт, как приглашение в Москву ряда периферийных театров.

Исключительное значение театр приобретает в промышленных гигантах, на социалистических новостройках. Здесь, отражая тематикой своих постановок глубочайшие идеи настоящего и прошлого, повышая культурный уровень рабочих масс, организуя и стимулируя волю к окончательной победе, театр становится подлинным «инженером душ» для многих и многих тысяч строителей-ударников.

В Сталинске театр существует 2 года.

В прошлом году работа театра протекала в трудных условиях, в недостроенном помещении. Приходилось проводить большую работу со зрителем, прививать зрителю вкус к театру. Сезон проходил под знаком организационной работы, сколачивания дела. Этот сезон закрепил завоеванные позиции и отмечен знаком художественного роста театра. Уже к концу прошлого сезона театр завоевал симпатии зрителя и кривая посещаемости быстро росла. Если в начале прошлого сезона пьеса выдерживала не более 12 спектаклей, то в этом году эта цифра поднялась до 20-26 в сезоне.

В лице художественного руководителя **И. Г. Громова** театр приобрел прекрасного организатора и мастера-постановщика. В течение двух сезонов театр располагал высококвалифицированной режиссурой в лице **А. Ф. Лундина** и **Н. А. Зорина** и крепким творческим актерским коллективом.

Наряду с показом пьес советских авторов, театр знакомил рабочего зрителя с классическим наследием русской и мировой литературы. За текущий сезон поставлено в процентном отношении одинаковое количество пьес советских авторов и классиков. При постановке классических произведений театр стремился найти оригинальный подход и социально заостренную трактовку.

Из классических пьес были поставлены: «Враги» Горького, «Иванов» Чехова, «Гавань бурь» Бальзака, «Красное и черное» по роману Стендаля и комедия Островского «Волки и овцы». Из современных пьес показаны: «Гибель эскадры» Корнейчука, «Поднятая целина» по роману Шолохова, «Чудесный сплав» Киршона, «Личная жизнь» Соловьева, «Бойцы» Ромашева и «Платон Кречет» Корнейчука. В конце сезона силами молодежи театра будет показан «Чеховский вечер», составленный из водевилей Чехова—«Предложение», «Медведь» и «Юбилей».

В прошлом сезоне слабым местом театра была общественная работа. В этом сезоне этот отсталый участок значительно подтянулся. Театр взял шефство над прокатным цехом (консультация драмкружка, оборудование красного уголка силами театра, обслуживание всех кампаний цеха). Театр регулярно выезжал в цехи, консультировал самодеятельные кружки завода и близлежащих колхозов, выпускал свою стенгазету «Зритель». С этого года при театре организован театр (театральное ученичество) в составе 26 учащихся и балетная студия. Открыт театральный клуб, который постепенно становится местом об'единения всех культурных и художественных сил города. С будущего года по становлением бюро горкома партии предоставляется новое помещение для общежития работников театра, театра и театклуба.

★ ★ ★

Директор гортеатра им. Эйхе Я. А. Халипер

Благодаря сплоченной работе всех цехов театра, театральный коллектив за два года не только окреп художественно, но приобрел значительную популярность среди рабочих масс Сталинска и сумел заинтересовать своей работой рабочего зрителя. В течение этого сезона театр пропустил 152152 зрителя. Из них—65.604 зрителя по местам ударников. Ежедневно театр посещало в среднем 335 ударников.

В 20-х числах этого месяца театр выезжает на гастроли в Осиновку, для обслуживания рудничного поселка. Пойдут спектакли — «Чудесный сплав», «Платон Кречет» и чеховские водевили. С 15 июля в театре будет дан ряд концертов и состоятся гастроли балета под руководством Виктории Бригер. Этим сезон заканчится и труппа будет отдыхать до 1 сентября. С 1 сентября театр приступает к репетиционным работам, а с 1 октября (на месяц раньше обычного срока) пьесой Погодина «Аристократы» (постановка Грелова) открывается новый, третий по счету, сезон. В новом сезоне труппа будет пополнена несколькими высококвалифицированными артистами, но в основном артистический коллектив, спаянный двухлетней творческой работой, закрепляется и театр становится окончательно стационарным. Это дает нам возможность перенести на следующий сезон лучшие из наших постановок («Враги», «Волки и овцы», «Платон Кречет») и показать рабочему зрителю Сталинска ряд высококачественных спектаклей.

Проделанная за два года творческая работа рассматривается нами лишь как трамплин к дальнейшим достижениям. Условия работы в Сталинске дают гораздо большие возможности, чем это нами было сделано до сих пор, для разворота массовой работы непосредственно в цехах, с рабочими и ударниками Кузнецкого комбината.

В связи с строительством паровозо-вагонного завода, нам предстоит большая и ответственная работа по обслуживанию новых кадров зрителей.

Достигнутым успехам мы обязаны исключительно чуткому вниманию со стороны партийных, профессиональных и общественных организаций Сталинска. Это исключительное внимание придает нам уверенность в достижении больших творческих побед.

Еще раз о коновозчиках „Красного транспортника“

Была в газете «Большевистская Сталь» статья —«Коновозчик зарабатывает больше инженера», в которой приводились примеры заработка коновозчиков артели «Красный транспортник»—от тысячи руб. и выше в месяц.

Прошло несколько дней. Казалось бы, организации—прокуратура, заводоуправление, начальники цехов—должны разузнать, в чем же дело. Но в артели все по-старому. Даже больше, заработок коновозчиков повысился. Так, в литейном коновозчик Баранов за 8 часов 20 мая сделал 192 километра, заработав 172 рубля. Он же за 23 мая заработал 173 рубля. Это мелочь по сравнению с заработком Фролова, который 29 мая на том же цехе от'ездил 720 километров в день и заработал 492 рубля.

Ведь это скверный анекдот. Можно ли вообразить лошадь, делающую 720 километров за 8 часов!.. Однако, ничего непонимаешь. Мирятся с этим начальники цехов и спокойно смотрят на проделки возчиков и комендантов.

Комендант Косицин из Центральной лаборатории посылал непонятной привязанностью к возчику Болотину и недавно записал ему кокедень, который они вместе пропьянствовали.

Комендант строймартена Быстров прямо заявляет возчикам:

— Вы никуда не переезжайте работать. Заработок только у меня.

Когда же будет положен конец преступной трате государственных денег? Ведь кокедень стоит 21 рубль и в пределах этой суммы он должен колебаться.

Кочетов.

22 июня, в 6 ч. вечера, в парткабинете ГК ВКП(б)

ОЧЕРЕДНОЙ СЕМИНАР

руководителей агитколлективов в цехах.

Культпроп ГК ВКП(б).

Наша почта

★ ★ ★

Плохо работает дворник

В доме № 140 соцгорода дворником работает Поспелов. Она плохо выполняет свою работу: сор около дома никогда не убирается; вокруг дома навалены камни, стекла, детям негде поиграть. А когда спрашиваешь у дворника, почему не убирается около дома, она всегда отвечает: «Не ваше дело».

Комендатуре соцгорода надо принять меры к такому дворнику, надо заставить ее бороться за чистоту вокруг дома.

Огнев, Зубарев, Инзамцев Гнездиков.

Топчут рабочие огороды

Недалеко от института, по берегу Абушки, все свободные клочки земли изрыты и засажены картошкой и другими овощами. Однако, надежды рабочих снять с них урожай весьма сомнительны. И вот почему.

Недалеко от огородов расположены конюшни Теплосетьстроя. Этот почтенный контрагент пускает лошадей прямо на рабочие огороды.

Горкомхозу следует одернуть важного контрагента и заставить его уважать труд рабочих Кузнецкого завода.

Пронькин.

Профсоюз бездействует

В команде вахтеров охраны завода нет никаких следов профессиональной работы, хотя во время перевыборов и давал Елисеев клятву «наладить», «углубить», «внедрить» и т. д. Вот некоторые показатели его работы.

Кто будет отрицать огромную важность деятельности рабочего контроля? Ведь от его работоспособности зависит лучшее питание рабочих, хорошее и правильное распределение дефицитных товаров и так далее.

Этот участок работы прочно забыт Елисеевым. Представитель контроля Пронькин уже десятки раз ходил к Елисееву с просьбой заменить просроченное удостоверение, но четвертый месяц Елисеев этого не сделал.

Ежемесячно профорг получает определенное количество ударных карточек, которые распределяет аккуратнейшим образом. Однако, с карточками тоже происходит непонятное превращение.

Все рабочие на карточки получают определенное количество продуктов. Только вахтерам не полагается этого преимущества, а Елисеев меньше всего собирается выяснить—почему.

На конференцию завкома металлургов избирали делегатов от вахтеров второго караула 27 мая. И до сих пор избранные ждут, когда же им сообщат о дне конференции. Есть слух, что она уже давно прошла, но делегаты об этом не знают.

Вот краткий и далеко не полный результат выполнения обещаний вновь избранного профорга. Интересно, что же вообще делает тов. Елисеев? Ведь 400 членов профсоюза меньше всего собираются верить обещаниям. Они ждут дела.

Вахтер.

По сигналам „Б. С.“

Продавец Жидких снят с работы

По заметке от 15 апреля «Лжидких неправильно торгует» приняты меры. За отпуск хлеба больше чем следует в одни руки в магазине № 37 зав. магазина Жидких снят с работы и дело передано в товарищеский суд.

Хулиганы Ильины привлечены к ответственности

На заметку от 8 мая «Привлечь к ответу хулиганов» пом. прокурора сообщает, что за хулиганство в бараке № 4, 18 квартала Нижней колонии, Ильины—Михаил и Димитрий привлечены к уголовной ответственности. Дело передано в парсуд.

Механик Мусухранов предан суду

По заметке от 8 мая «Вывели из строя трактор», где говорится о безобразном отношении к трактору со стороны механика машинно-тракторной станции Мусухранова, отчего трактор вышел из строя, Мусухранов предан суду.

Хищник Медведев уволен с работы

По заметке от 30 мая — «Хищения под видом штрафа» Медведев, за допущенные им злоупотребления при взыскании штрафов и расходовании подотчетных сумм, уволен с работы.

★ ★ ★

В ответ на заметку о неправильном (увольнении учительницы калининской школы тов. Гилевич, заместитель заведующего горОНО Канатчиков сообщает, что увольнение Гилевич произведено неверно и что тов. Ипкинову, директору калининской школы, предложено восстановить ее на работе.

Честность, добросовестность и идейность!

(Передовая «Правды», переданная по радио)

Служивая Россия оставила литературе богатейшую галлерею безыдейных людей. Департаментский писец Акакий Акакиевич, сиятельный генерал Скалозуб, уездные взяточники—городничие, почт-полицмейстеры, смотрители, московский сановник Фамусов; в более поздние годы бессмертные щедринские помпадуры, казнокрады; на закате царского века чеховские «человеки в футляре», купринские господа офицеры.—какие чувства обуревали их, какие идеи двигали их поступками? Подавляющее большинство знало «одной лишь думы власть, одну, но пламенную страсть»—власть денег и страсть обогащения.

Ничего в этом нет странного или удивительного, ибо моральные качества, свои принципы поведения они заимствовали у хозяев страны, хозяев века—помещиков, капиталистов, дворян и кулаков.

Век господства сначала над всем миром европейская буржуазия встретила радужными идеями: раскрепощение личности, свобода, равенство и братство. Понадобилось, однако, очень немного времени, чтобы ясно стало: людям в идее и лозунге буржуазии слышится звон золота да шелест кредитных билетов.

«В карман, ворови в карман»—эта первая заповедь капитализма, представляющая лишь общепринятый перевод буржуазного принципа, связанного с частной собственностью, искалечила нравственно многие миллионы людей. Капитализм привил им безыдейность, хищническую жадность к наживе, зависть к другому человеку, безразличие к его нуждам и страданиям.

Капитализм создал многочисленное, нравственно уродливое царство бюрократов, для которого не существует никаких задач, кроме своего кармана, которое безыдейность возвело в основной принцип. Капитализм создал армию безыдейных чиновников. Она, по определению Ленина, «окружена атмосферой буржуазных отношений, дышит только ею; она застыла, заскорузла, окоченела, она не в силах вырваться из этой атмосферы; она не может мыслить, чувствовать и действовать иначе, как по-старому». Буржуазия сеяла кандалы невежества на умы трудящегося человечества, голодом, нищетой, каторжным трудом, ужасами безработицы прививая тупое покорение «судьбе», «року».

Идеи научного социализма вынашивали, растили в массах умы человечества, представители передового класса пролетариата—Маркс, Энгельс, Ленин, Сталин. Их трудом и волей эта идея нашла доступ к сердцам и умам сначала сотен, а затем тысяч и впоследствие миллионов трудящихся. Когда идеи овладевают миллионными массами, они становятся колоссальной силой. Сила большевистской идеи взорвала капитализм России, размывает устои капитала в остальных пяти шестых земного шара.

Победивший социализм в нашей стране уже ликвидировал страх нищеты и буржуазную жадность к наживе. Владыкой умов стал труд, превращенный из гнета, цепей и проклятья в дело чести, дело славы, доблести и геройства. Социализм дал крылья творчества миллионам людей, раскрыв перед ними прекраснейшие перспективы. Уже не жажда золота двигает поступками миллионов советских людей, тех десятков тысяч, чьи имена известны всей стране, кто делами своими завоевал особое право на уважение. Нет, не корысть движет ими! Разве золотые мешки стоят перед глазами наших рекордсменов, парашютистов, забойщиков угля, летчиков, хлопководов, мореплавателей, бетонщиков? Конечно, нет. Иная, бесконечно более высокая цель вдохновляет их на подвиги: любовь к родине, к своей родине нового человечества. Она, эта идея проникла уже в самую толщу народную.

Не только материальные блага,—культуру, глубокую идейность сделал социализм достоянием миллионов трудящихся.

Но все же немало еще фактов безыдейности в работе, чиновничьего равнодушия. У многих советских людей, в том числе у коммунистов, еще крепко мещанство. Им крылья творчества тягостней кандалов, на любую работу они смотрят как на печальную необходимость. Между тем, наша родина, так много дающая своим сынам, вправе желать и требовать преданности, идейности в работе от каждого советского гражданина.

Идейность предполагает раньше всего полную добросовестность и честность. Но этого, однако, мало. По-своему добросовестен был Акакий Акакиевич. Помните: он аккуратно переписывал все, что ему давали в «работу», он даже брал на дом бумаги, которые не успевал переписать в департаменте.

Решающей чертой тупой чиновничьей «деятельности» были и остаются автоматизм, бездушие, неуменье и нежелание вникать в существо дела, нежелание задуматься, понять смысл и значение своей, пусть даже маленькой работы; боязнь всяких новшеств и изменений.

Это и есть характернейшая черта безыдейности любого ранга работника государственного и хозяйственного аппарата, формально исполняющего свои обязанности. И наоборот. Тот есть передовой гражданин, кто явственно ощущает, отчетливо знает смысл и общественную полезность каждого шага своей деятельности, кто не застывает, не успокаивается на достигнутом, чья мысль и воля устремлены к новым достижениям.

Взять к примеру нашу тяжелую промышленность. Большинство предприятий выполняют теперь полностью государственный план. Ритмичен бег конвейеров, плавен ход станков. Что же директор, инженер, начальник цеха, техник, мастер, профработник такого завода могут на этом успокоиться? Нет, успокоение здесь ведет к безыдейности в работе. Мы поднялись исключительно на первые ступени высокой техники. Возможности улучшения конструкций, изобретения новых упрощений, удешевления процесса производства на каждом предприятии почти безграничны.

Давно ли считалось у нас нормальным, что тяжелая промышленность живет в значительной мере на дотации государства? А теперь лучшие, передовые директоры, инженеры, коллективы рабочих металлургических заводов нашли пути и способы работы, безубыточной и даже прибыльной работы. За ними подтягиваются остальные. Идея полной рентабельности, освобождения огромных государственных средств, выдвинутая и реализованная передовиками, захватывает уже не только промышленность, но МТС и совхозы. Всюду хозяйственный глаз советского гражданина находит пути все новых улучшений, тем самым нового взлета мощи родины.

Так обстоять должно бы дело не только в хозяйстве. Нет той области полезной деятельности человека, где бы социализм не раскрыл уже сегодня новые широкие горизонты, где энергия и воля советских людей, окрыленных идеями большевизма, не раскроют завтра перспективы еще более прекрасной. Для большевистской страны нет и не будет ничего невозможного, ибо большевики—самые смелые преобразователи природы, преобразователи мира. Социализм строится для счастья людей. В буржуазном обществе человек без капитала—ничто. Для нас—страны социализма—люди самый решающий капитал из всех ценных капиталов, имеющихся в мире. Потому требуют партия, ЦК и Сталин особо бережного отношения к людям от каждого советского работника. И злейшей отрыжкой чиновничьей безыдейности является каждый факт (а их еще немало!) равнодушия, безразличного отношения к живому человеку.

...На заре капитализма преступления и грабеж рабочих колоний буржуазия овеяла дымом романтики, по золотой цивилизации. Сейчас, чем ближе к закату, к концу буржуазного века, позолота спадает, дым романтический развеян, давно перед всем миром встала омерзительная морда буржуа-хама, не пытающегося прикрыть свою наготу никакими, хотя бы самыми невзрачными «идеями».

В нашей стране, у наших советских людей этот образ вызывает чувство ненависти к эксплоатации и чувство солидарности с трудящимися, еще подвластными капитализму, чувство зоркости и бдительности—всю гамму большевистских чувств, большевистских идей. Во имя этой идеи мы живем, творим сегодня. Во имя ее мы будем биться на смерть, чтобы победила и за пылающими советскими рубежами большевистская идея

ПАРТИЙНАЯ ЖИЗНЬ

***

ПОЛИТУЧЕБА НА ВОЗДУХЕ

(Опыт литейщиков)

13 июня 1935 года. Литейный цех. Еще задолго до начала занятий в школах партпросвещения, парторг тов. Митрофанов оповестил всех слушателей, что политзанятия будут проводиться на водной станции. Место сбора—комната парторга. В 4 часа 30 минут в комнату Митрофанова пришли свыше 40 человек слушателей. Явились и руководители. На лицах у всех радостное возбуждение. Из душных комнат—на воздух! Как это хорошо придумал парторг.

5 часов. Организованным порядком пошли к трамваю. Слушателям были розданы талончики на проезд. Заняли отдельный вагон. Шутки, остроты.

Приехали. Минут 10-15—на отдых и «освоение местности».

Расселись в тени, вдали от отдыхающих и шума. Место выбрано удачно—ничто не отвлекает внимания слушателей. Развернули книги, тетрадки, и 4 школы литейного цеха приступили к занятиям.

Характерно замечание одного из слушателей: «Здесь, на воздухе, голова как-то лучше работает, легче думается... хорошо».

Таково мнение всех слушателей и руководителей.

Гольденберг.

Пора заняться „коммунистом" Короскиным

На ферме «Металлург» Бунгурского пригородного хозяйства, два коммуниста: заведующий фермой и рабочий Короскин Тимофей. Он же считается парторгом, хотя уставной партийной организации на ферме не существует. Не видно что-то работы «парторга» Короскина. Рабочие живут сами по себе, Короскин сам по себе. Есть на ферме и комсомольская организация в 10 человек, но и комсомольцы за все время никакой помощи от Короскина не видели. С комсомольской политучебой дело обстоит неблагополучно. За зимний период комсомольцы очень мало повысили свой политический уровень. Но «парторг» Короскин об этом меньше всего беспокоится: несмотря на неоднократные просьбы комсомольцев, он не проработал с ними даже комсомольского устава. На читках учебника Ингулова тов. Короскин также ни разу не присутствовал, ссылаясь на то, что он и сам ничего не знает.

А что сделал Короскин как производственник? Как он осуществлял свою авангардную роль? Он считается старым рабочим, но его производственные показатели наводят на кое-какие размышления. В 1934 году во время уборочной Короскин сломал жатку, многим лошадям забивал плечи, выводил из строя и все эти прямо вредительские действия сходили Короскину с рук. Коммунисты и Бунгурский партком их замазывали. В данное время Короскин состоит на должности молоковоза. Рабочие рассказывают такие факты: «Выедет Короскин за Ивановку, устремит голову до фляги и попивает себе молоко».

К Короскину прикреплены две лошади. Для того, чтобы их «поправить», Короскин выхлопотал 12 килограммов овса на день. Но не помогает овес—лошади отказываются возить фляги и самого Короскина. Тогда он берет других и с новыми та же история. В чем дело? Почему лошади, получая 12 килограммов овса на день, худеют, а не поправляются? Оказывается, дело очень простое: 12 килограммов овса получают не лошади, а поросенок Короскина. Пора бы покончить с этим безобразием и коммуниста Короскина привлечь к партийной ответственности.

Варкин.

Аферист Толстокоров

Фамилия аферста Толстокорова известна в узком кругу библиотечных работников Сталинска. Работал он и в центральной библиотеке, и в библиотеке постройкома № 1.

Отовсюду выставленный, Толстокоров перекочевал в район и пристроился в избу-читальню Сосновского сельсовета.

Ни один колхозник не скажет, что Толстокоров у них побывал во время посевной.

В Сосновке, кроме избы-читальни, есть еще клуб, но Толстокоров и в нем не бывает.

Чем же, все-таки, занимается Толстокоров?

Главным образом, забрав знакомых девчат, он шагает в Сталинск. Гуляет день-два, а иногда и больше.

Неужели партийная организация Сосновского сельсовета не может убрать лодыря с ответственнейшего участка работы? Ведь он за свою работу получает 150 рублей.

Помощ.

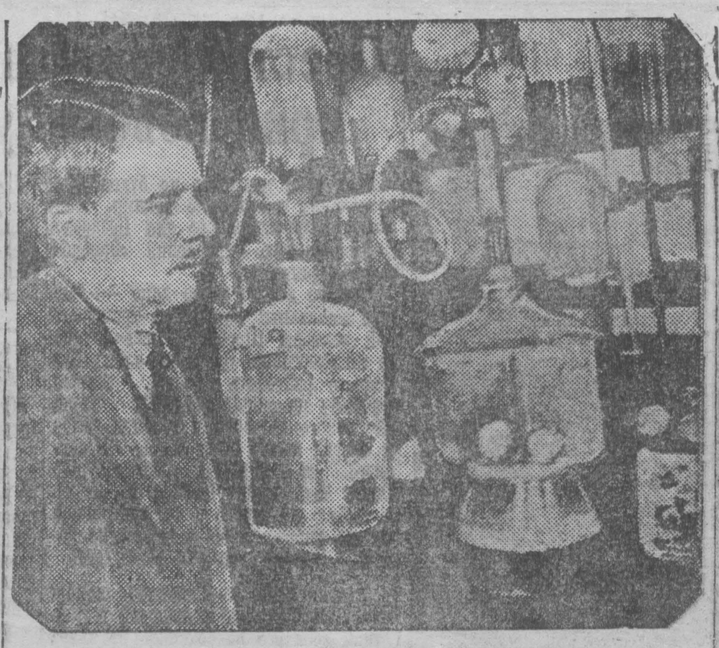

Всеукраинский продовощный институт в Киеве работает над новыми методами окуривания плодов для их консервирования. Продолжительность процесса окуривания с 24 часов будет доведена до 3—4 часов.

НА СНИМКЕ: проф. Сицинский за опытным окуриванием яблок в лаборатории института.

НА ПАРТИЙНЫЕ ТЕМЫ

На околодке нет газет

Партийная организация службы пути Кузнецкого узла не обеспечила контроля за выполнением боевых приказов тов. Кагановича. Путевое хозяйство дистанции и особенно станционные пути находятся в неудовлетворительном состоянии. Вследствие плохого состояния путей участились аварии. Наносятся огромные убытки государству. Безобразно медленно развертывается капитальный и текущий ремонт квартир рабочих и станционных зданий.

Причины неудовлетворительной работы службы пути кроются в том, что партийные и хозруководители службы не воспитывают кадров, мало заботятся о живом человеке, не работают над политическим воспитанием людей. Вот факты, которые вскрывают нечуткое, бездушное отношение руководителей к живым людям. На 5 околодке (в Смирновке) живут и работают 52 человека с семьями. Никакой воспитательной работы среди них, никакого культурного обслуживания. В течение мая на околодке рабочие не получили ни одной газеты.

Рабочий, путевой обходчик иногда покупают газеты на базаре. Насколько свежи новости этих газет, можно судить хотя бы по тому, что многие имеют из них прошлогоднюю давность. А чаще рабочие газет совершенно не читают. В беседе выяснилось, что товарищи даже не знают о назначении тов. Кагановича наркомом путей сообщения. Тов. Белоногов—начальник службы пути создает внешнюю видимость благоустройства. Под окнами рабочих жилищ посадили 40 деревьев—ровно столько, сколько полагалось «по контрольным цифрам»,—а вот в квартирах рабочих попрежнему грязно, нет самой необходимой мебели: стола, кровати и стульев.

Учет ударников, выделение и поощрение лучших людей транспорта поставлены из рук вон плохо. Из 670 человек рабочих дистанции ударников в мае учтено 530 человек, а всего членов профсоюза на дистанции 497.

При таком безответственном огульном учете ударников, подлинные заслуженные ударники оказались незамеченными, а рвачи, лодыри, пользуясь таким отношением к ударничеству, тоже присвоили себе звание ударников. На транспорте и в службе пути есть многие рабочие, на основе социалистических методов труда являющиеся подлинными ударниками в работе и заслуживающие исключительного внимания к себе. Тт. Ашнин и Коняжкин—путевые обходчики, соревнуясь между собой, показали образцы большевистской борьбы за ликвидацию отставания Кузнецкого узла, привели в образцовый порядок доверенные им участки пути. А как отнеслись к этим людям?

По приказу тов. Белоногова, в апреле тов. Коняжкину была об'явлена премия в 200 рублей деньгами и обещание оборудовать квартиру. Обрадованный этим, тов. Коняжкин пошел получать заслуженную премию, а Белоногов ему «раз'яснил», будто «этот приказ написан ошибочно. Премии не полагается». И этот возмутительный факт издевательского отношения к человеку не вызвал тревоги парторганизации!

Парторганизация (парторг т. Скаковский), профсоюз и хозяйственное руководство обязаны в самое ближайшее время ликвидировать отставание службы пути, коренным образом улучшить партмассовую работу и культурное обслуживание рабочих.

Инструктор горкома ВКП(б) Тихонов.

Взносы собирает сам парторг

Состояние «партийного хозяйства» в парторганизации службы тяги находилось, как и в большинстве парторганизаций, далеко не в блестящем положении.

Предварительная проверка учетных документов коммунистов, проведенная парторгом депо тов. Дрызловым, показала, что 80 проц. всех учетных карточек, мягко выражаясь, не соответствуют биографическим данным их владельцев.

Например, в учетной карточке Ильина Петра Ефимовича, члена ВКП(б) с 1929 г., было записано:

«ст. Кандалеп—батрак с 1917 г. рабочий с 1922 года по 1925 год. Осмотр. вагонов с 1925 г. по 1928 г. 28 IV-32 г. перевод службы горгом Кузнецк» (очевидно, перевод по службе в город Кузнецк).

В действительности тов. Ильин за это время жил в Томской губернии, в Оренбургской, в Прокопьевске, на ст. Усяты, на ст. Кандалеп и Ново-Кузнецке.

В учетной карточке Пьянкова Степана вообще ничего не было записано, за исключением года рождения, соцположения и даты вступления в партию.

У многих товарищей учетные данные о работе начинались с 1924, 1926, а у некоторых с 1930 г., хотя в карточках требуются сведения о работе начиная с 1917 г.

Таким образом парторгу депо пришлось пересоставить около 80 проц. карточек.

Есть недостатки и в партбилетах. Так, у кандидата партии Петренко исправлена дата вступления в партию. У Демина год вступления помечен 1930, затем подчищено и записано—1929 г. Исправления не заверены.

Обращено серьезное внимание и на подтягивание членских взносов и улучшение этого участка «партийного хозяйства». Нагрузка сборщика членских взносов ликвидирована. Членские взносы теперь принимает сам парторг. Это, как показала практика работы, не составляет больших затруднений для парторга, зато коммунисты стали более аккуратны со взносами и, не дожидаясь напоминаний, приходят платить партвзносы сами. Из 35 коммунистов депо нет ни одного злостного неплательщика.

Вебер.

Почему начал отставать мартен

(Письмо инженера)

Сейчас мартеновский цех переживает критический период. Первый декадный план июня не выполнен. Цех систорично должен выплавлять 3000 тонн стали, но в первой декаде только один раз он выплавил такое количество. Сейчас тяжелое положение в цехе не только на участке основных агрегатов—печей, но, что досаднее всего, на «второстепенных». И имен но потому, что эти участки считаются второстепенными, они тормозят работу основных участков. Как иначе сравнивать ремонт железнодорожной стрелки с ремонтом печи? А между тем, эта самая стрелка, будучи неисправной, задерживает не только завалку одной печи, но буквально приостанавливает работу целого блока печей. При выводе составов вагонеток на стрелке неизменно вагонетки сходят с рельсов. Состав загораживает все печи, площадку хода завалочной машины. Нельзя производить завалку, заправку печей, выпуск, доводку. Производственная жизнь на целом блоке замирает, зато подымается невероятный шум и это на каждой из 4 стрелок в смену 3-4 раза. А вот, чтобы отремонтировать стрелку и потом держать ее в исправности и порядке, их у кого нехватает духу.

Второй пример. На блок в 5-6 печей имеются одни носилки. Если принять во внимание, что в смену требуется принести на каждую печь около 5 тонн различных материалов, станет ясно, какая «драма» разыгрывается ежечасно вокруг несчастных носилок. При каждой сдаче смены возникает конфликт из-за отсутствия заготовленных материалов.

Но этого мало. Очень часто задерживается выпуск только из-за того, что не заготовлен ферромарганец или ферросилиций, не говоря о том, что после выпуска печь стоит, не заправляется, потому что не заготовлен заправочный материал, например, магнезит. Конечно, должны бы обеспечить эту работу электрокары, но, к сожалению, они считаются второстепенными элементами производства и, как правило, не работают.

Главный бич мартена, а следовательно и всего завода,—отсутствие элементарной организации производства. Не надо приводить много примеров, достаточен один, типичный.

9 июня цех выплавил 17 плавок, из них за 22 часа, то-есть с 24 ночи до 22 часов вечера было выпущено 10 плавок, а с 22 часов до 24 часов, то-есть за 2 оставшиеся часа—7 плавок. Более яркой иллюстрации не требуется.

О каком регулярном снабжении прокатного цеха горячим металлом можно говорить?. Могут ли помочь вот эти начальника смены доменных печей об освобождении «хотя бы одного ковша», когда миксер полон и ждет своей «страды»? А как же с регламентом? Регламент в книге приказов есть, но с ним происходят две досадные неприятности. Первая—не печи работают согласно регламента, последний фиксирует работу печей и сознательно «регламентирует» одновременный выпуск нескольких плавок.

Вторая,—оказывается одного писания регламента недостаточно, а его еще надо упорно проводить в жизнь, а тов. Носов, заместитель нач. цеха, лишь занимается только одной частью, то-есть писанием регламента. Надо надеяться, что тов. Носов возьмется за проведение в жизнь регламента. Это руководство на первых порах будет требовать не только взысканий, расписаний, но и помощи сменному персоналу, оперативной круглосуточной деятельности. Тогда о регламенте будут говорить всерьез, с ним будут считаться.

Что происходит сейчас?

Утром, после ночной смены, начинается выяснение причин задержек, неполадок и т. п. Всю ночь никого не было. В течение последующей смены только тов. Шкляр несколько раз спросит, как идут дела, нет ли срывов, задержек, то-есть держит себя в курсе дела. Тов. же Носов никогда не спрашивает, а приходит в 11 часов ночи, составляет план на следующие сутки и этим его миссия по регламенту кончается. Он занимается чем угодно, но только не регламентом.

Если, сравнительно с небольшим об'емом производства, цех кое-как справляется с программой, то сейчас, при старых методах работы, с увеличенной программой, цех топчется на одном месте. На цехе падает трудовая дисциплина, наличие паникерских настроений не только в среде рабочих, но и инженерно-технических работников.

Начальнику цеха за последнее время подан целый ряд заявлений об уходе из цеха или об отпуске. В числе подавших—мастер Силин, инженер Новоградский и другие.

Резко бросается в глаза расхлябанность на участке ремонта печей. Печь № 1, стоящая на капитальном ремонте, была готова к разогреву 10 июня в 5 часов дня, а начали разогрев только в 1 час ночи 11 июня, потому что не могли заранее пропарить газопровод, а сушить дровами никто не догадался.

Перед тем, как поставить на сушку печь № 1, обнаружилось, что длинная кладка левой головки и шлаковиков размочена водой из-за неисправности водопровода. Впоследствие обнаружили то же самое на печи № 9.

Возмутительно то, что инженер Петренко, узнав об этом в два часа дня, не приняла никаких мер до 10 часов вечера. И водопроводный мастер Сутулин, узнав о неисправности водопровода, также мер к исправлению не принял.

В газете уже писалось, что профорг цеха Седых неудовлетворительно руководит профсоюзной работой. Седых принял эту статью, как юбилейную, по случаю перевыборов профсоюзных органов. Он не только не принял никаких мер к оживлению работы в бригадах, на участках, но за последнее время вообще редко показывался в цех.

Один из отсталых участков цеха—контора. Из-за совершенной оторванности от живой действительности цеха и отсутствия какого бы то ни было интереса к живому человеку, это учреждение никак не может разродиться таким мероприятием, как ежедневная информация рабочих о том, сколько рабочий заработал и каковы показатели выполнения им плана. О показателях соревнования между бригадами, о движении отличничества—обо всем этом в цехе знают только из газет и притом о других заводах.

Вот почему начал отставать мартен.

Инженер Я. Огнев.

„Автоматы" из постройкома № 1

В книге, начатой без даты, имеется много записей: кто и когда из профоргов или технических секретарей цехов получал профсоюзные билеты. В этой книге записано, что выдано 5475 профсоюзных билетов неизвестно за какой срок.

В постройкоме № 1 профбилеты выдаются по способу, изобретенному работниками постройкома. Приходит профорг цеха или технический секретарь. Идут в кассу, уплачивают деньги за определенное количество билетов. Квитанция об уплате денег предъявляется учредителями постройкома и последний выдает профессиональные билеты. Заполняются они в цехах, подписывают их цеховые профорганизаторы и билеты выдаются на руки.

В постройкоме № 1 нет «профсоюзного хозяйства»—ни одной учетной карточки вы не найдете там. «Профсоюзное хозяйство» находится на цехах. Снимают с учета и принимают на учет цеховые профорганизации. Это в корне неправильно.

Некоторые члены союза строителей имеют по 4 профсоюзных билета. Это происходит потому, что при обмене старые билеты не отбираются.

Председатель постройкома № 1 тов. Кутергин не знает, как ведется «профсоюзное хозяйство» в цехах. Он говорит: «Во всех цехах почти одинаково». Если судить по строгопрокатному цеху, то «профсоюзное хозяйство» во всех цехах ведется безобразно.

Большое политическое дело—прием в члены союза—подменили непревзойденным автоматизмом.

М. Мих.

Канцелярия профорга Данилова

У столика технического секретаря профорганизации прокатного цеха стоит маленький шкафчик. Дверцы его раскрыты и на полочках виднеются учетные профсоюзные карточки, перевязанные тряпочками.

Мы спросили у профорга цеха тов. Данилова, сколько у него в цехе членов профсоюза.

— Сейчас скажем,—спокойно ответил последний.—Найди-ка список или сводку,—приказывает профорг Данилов своему секретарю.

Секретарь минут 10 искала сводку. Были перерыты все шкафчики, все полочки, все ящики столов, но сводки не оказалось.

— Не могут найти сводки, тов. Данилов,—сказала секретарь.

— Не может быть, сводка есть,—говорит тов. Данилов.—Ведь мы же недавно давали в завком сведения. Давай-ка я сам поищу.

Засучив рукава, Данилов минут 30 перерывал ящики своего обширного стола. Перерыл все папки, пыль архивов, но ни сводки, ни списка членов профсоюза не нашел.

Сведений нет, а найти их нужно. Снимается трубка телефона, вызывается № 3—07 (завком металлургов) и начинается беседа.

— Тов. Валендик, дайте, пожалуйста, справку, сколько в прокатном цехе рабочих и сколько членов союза,—просит тов. Данилов.

Оказывается, что в цехе 2200 рабочих, из них 2172 членов союза. Много неплательщиков. За один месяц не уплатил 491 член профсоюза, за два месяца 169 и более трех месяцев не платили 125 человек.

Проверяем учетные карточки. В груде бумаг, лежавших в столе, найдено несколько учетных карточек. Карточка за № 331757 на имя фрезеров щика Олейникова «рассказывает», что владелец не платил членских взносов за 3 месяца. На члена профсоюза Трубицина заполнено две учетных карточки и обе за № 133083.

Плохо платят членские взносы инженерно-технические работники. Начальник смены листостана Пахуцкий не платил членских взносов уже 5 месяцев, мастер Мацкевич платит членские взносы 4 раза в год. Елисеев, член союза с 1926 года, а членских взносов не платил с начала 1935 года. Такие сведения дают учетные карточки. На карточках не написано, за какой год уплачены членские взносы.

В карточке фрезеровщика Попова за июнь членские взносы уплачены, а за прошедшие 5 месяцев нет. Как это могло случиться—неизвестно.

На карточке Мусатанова контрольные марки как будто бы наклеивались, потому, что есть следы клея. Но сейчас марок на карточке нет.

Бывший сборщик членских взносов Боровиков ухитрялся получать штамп в профорганизации и делал у себя в билете отметки, не платя членских взносов.

Т. Низов.

Нет борьбы с прогульщиками

Начальник команды охраны завода при комендатуре тов. Михайлов слабо борется с прогульщиками и нарушителями трудовой дисциплины.

Вахтер 3 взвода 2 караула Шубин сделал 3 прогула. Профорганизация взвода исключила его из союза и просила коменданта уволить Шубина, как злостного прогульщика. Тов. Михайлов этого не сделал, а перевел Шубина в другой караул и дал ему отпуск. Такой же случай был и с вахтером Жуковским.

Прогулы — частое явление в команде. 4 июня вахтер Пархачев сделал прогул, который прошел для него также безнаказанно.

До каких пор тов. Михайлов будет терпеть такое положение?

Ударнов.

О рельсах

В 1864 году Н.-Салдинский завод на Урале впервые начал катать железнодорожные рельсы. Качество их было настолько плохим, что ни один рельс не выдерживал испытания.

В поисках причин негодности рельсов, решили один из них осмотреть на свету, для чего вынесли его из цеха и тут случайно уронили в снег. Приемщик, полагая что этот рельс окажется особенно плохим, с затаенным злорадством настоял на его испытании. Но рельс предательски подвел приемщика: вопреки ожиданиям он блестяще выдержал пробу.

Этот случай навел главного инженера завода Поленова на счастливую мысль:

— Если один рельс, случайно оброненный в снег, стал от этого значительно лучше собратьев, то почему бы не вести себя так и другим рельсам?

И он распорядился:

— Бросайте рельсы в снег!

Догадка оправдалась. Побывавшие в снегу рельсы неизменно выдерживали испытание. И тогда на заводе устроили специальную ванну для закалки рельсов в холодной воде. Так возник знаменитый впоследствие способ.

Известный металлург Тункер, путешествуя по России, набрел на Н.-Салдинскую догадку, описал ее и сделал достоянием Западной Европы. А в 1903 году англичанин Стад, путем многочисленных опытов и терпеливого исследования дела, превратил догадку Поленова в теорию термической обработки рельсов, получившую имя—сорбитизация. Сущность дела в том, что рельс закаливают при температуре 800-830 градусов, а затем отпускают (отпуск металла—последующий за закалкой нагрев). Рельс после этого получает сорбитную (мелкозернистую) структуру, приобретая особенно высокие механические свойства.

С тех пор сорбитизация поверхностная и сплошная получила широкое распространение. Предложено и практически использовано несколько методов ее применения: методы Зандберга, Крейдона, Моррисона-Кеннедя, металлургических заводов во Франции и в Германии.

Всюду сорбитизация удлиняет срок службы рельсов. Именно поэтому во многих странах, особенно на решающих путях, укладывают только сорбитовые рельсы.

Через 60 лет идея сорбитизации возвратилась на свою родину. И хотя она давно была превращена в испытанный и надежный метод, тем не менее ее начали проверять.

В 1925 году профессор Грум-Гржимайло на Мотовилихинском заводе сорбитизировал два рельса и получил: повышение начала текучести (для головки рельса) с 38 до 56,9 килограмм на квадратный метр, увеличение сопротивления разрыву с 69,8 до 74,2, улучшение сопротивления на сжатие с 28 до 48 килограммов на квадратный миллиметр и, наконец, повышение удлинения с 13,8 до 18,4 процента.

В то же время профессор Каменский и инженер Татарев проделали опыт сорбитизации рельсов на заводе имени Петровского и получили для бессемеровских рельсов относительное улучшение предела пропорциональности на 33 процента, сопротивления разрыву—на 9, сжатия—на 12 и для мартеновских, соответственно, на 140, 15 и 72 процента. Данные о начале текучести весьма пестрые (для бессемеровских рельсов оно осталось без изменения, а для мартеновских повысилось на 90 процентов), как пестры они и для удлинения, что об'ясняется несовершенством опытов.

Наконец, опыты Сибирского института металлов, сделанные с целью уменьшить хрупкость рельсов при низких зимних температурах в Сибири, показали, как заявляют их авторы профессор Добровидов и профессор Кузнецов, что сорбитизация удлиняет срок службы рельсов вдвое, повышая их стоимость всего на 5-6 процентов.

Во всех случаях в Советском Союзе в опытном порядке производили сплошную сорбитизацию рельсов, которая дает столь крупный эффект, что, казалось бы, теперь-то уж заинтересованные прокатчики ухватятся горячо и двинут это дело вперед с должной быстротой.

Но никто не поступил так. В 1925 году обнаружилось, что рельсы Надеждинского завода имеют очень низкое качество: они выходили из строя буквально через несколько месяцев. И только потому, что деваться было некуда, там приняли предложение инженера Шадрина—производить поверхностную сорбитизацию рельсов. Она отличается от сплошной тем, что придает сорбитовую структуру не всему рельсу, а только тонкому слою головки. Даже в этом случае механические свойства рельсов значительно повышаются, и поверхностная сорбитизация буквально спасла надеждинцев от всесветного позора. Но такая сорбитизация, во-первых, часто дает резкие переходы сорбитного слоя в иной, не подвергнувшийся закалке, а во-вторых, не дает возможности уберечь рельс от пятнистой закалки шейки и пяты.

И, несмотря на эти недостатки, все-таки, вслед за надеждинцами, поверхностную сорбитизацию применили дзержинцы, когда катали трамвайные рельсы «Феликс», и петровцы, когда обнаружилось, что концы их рельсов мнутся буквально через несколько месяцев службы в пути.

Сплошной сорбитизации рельсов не применяли и не применяет ни один завод. И это потому, что для использования этого метода требуются специальные устройства, повышающие себестоимость рельсов на 5-6 процентов. Но что значит столь ничтожное удорожание рельсов в сравнении с преимуществами, какие дает сплошная сорбитизация? Пустяк!

Не именно этот пустяк и держит прокатчиков в плену консерватизма. Хуже того. Поверхностная сорбитизация, в отличие от сплошной, дает незначительный эффект, имея много существенно отрицательных моментов. Практикуя только поверхностную сорбитизацию, прокатчики приходят к ложному выводу о том, что сорбитизация вообще, собственно, не так уж полезна, а для бессемеровских рельсов даже вредна. Вот это ложное мнение о сорбитизации, возникающее и укрепляющееся раньше, чем сорбитизация применена, способно принести много вреда.

Кузнечане не являются исключением. Два года потеряли они на разговоры—надо или не надо делать те самые устройства, какие необходимы для применения метода профессоров Добровидова и Кузнецова. Вопрос, как говорится, остался открытым. Ни чего не решено. Приспособлений не делается. И, вместо сплошной сорбитизации, они хотят применить и через два месяца применят—поверхностную. Хотят выехать на полумере только потому, что поверхностную сорбитизацию можно легко «пришить» к процессу производства рельсов, «пришить», как чужеродное тело. Кузнечане повторяют надеждинцев, дзержинцев и петровцев и, повидимому, так же как их предшественники, оставят изуродованную идею сорбитизации при первом удобном случае.

А между тем Советский Союз производит в год 750-800 тысяч тонн рельсов. Возможность вдвое удлинить срок их службы настолько значительна, что кажется просто нелепостью факт отказа прокатчиков от сплошной сорбитизации. Технический консерватизм, недооценка решений 17 с'езда партии о превращении нашей индустрии и транспорта в технически совершенные, забвение элементарных задач в борьбе за улучшение качества—вот что такое этот постыдный факт. И хуже всего то, что причины происхождения столь безразличного отношения прокатчиков к сорбитизации коренятся в делячестве.

— Сорбитизация,—откровенно заявляют они,—ничего заводу не даст. Вот если бы за сорбитизированные рельсы платили подороже, тогда бы...

Сплошная сорбитизация сразу как бы превращает 800 тысяч тонн ежегодно производимых в Союзе рельсов в 1 миллион 600 тысяч тонн. Из-за этого стоит и поработать. Необходимо покончить с попытками «пришивать» сорбитизацию, сводящимися к тому, что это крупнейшее дело приносят в жертву мелочным соображениям. Надо сплошную сорбитизацию ввести в процесс производства рельсов, как органически и от'емлемое от этого процесса условие. И особенно это нужно сделать на новых рельсопрокатных станах.

А. Кокс.

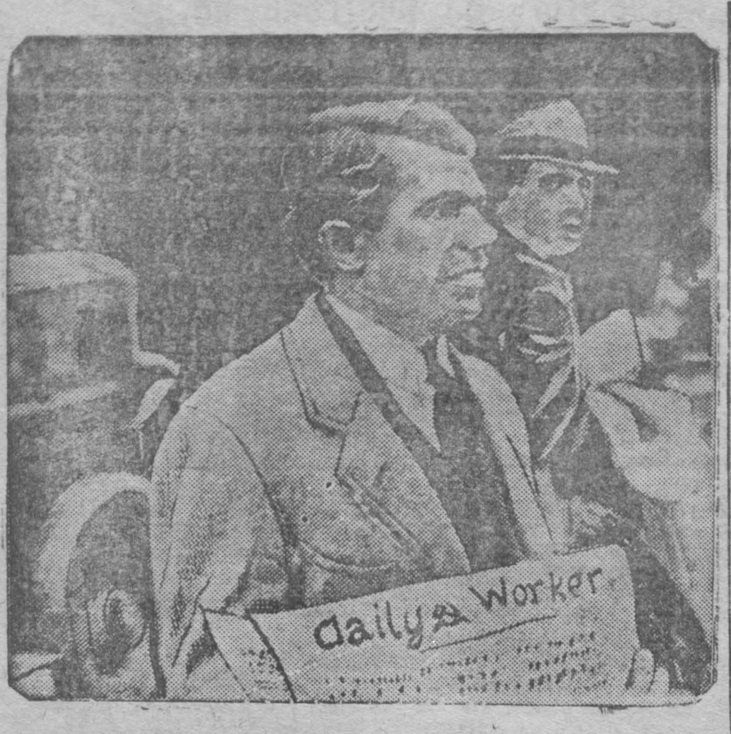

На-днях группа видных американских журналистов и писателей вышла на улицы Нью-Йорка, чтобы лично распространять среди публики коммунистическую газету «Дейли Уоркер», которая ведет успешную кампанию за повышение своего тиража.

НА СНИМКЕ: известный американский журналист и писатель Майкл Голд продает на углу 42-ой ул. и Бродвея газету «Дейли Уоркер».

На фронтах единства действий

★★★

Во Франции

ПАРИЖ. Газета «Юманите» опубликовала письмо центрального комитета коммунистической партии, в котором центральный комитет с удовлетворением отмечает теплую встречу, оказанную идее единства действий на с'езде социалистической партии в Мюлузе.

ЦК отмечает выступление депутатов-коммунистов, социалистов, радикал-социалистов и некоторых других левых групп перед правительством Лаваля с требованием принятия решительных мер против фашистов.

Центральный комитет также предлагает социалистической партии принять участие в организуемом компартией 14 июля массовом собрании, посвященном борьбе за мир и свободу и выпустить совместное обращение по вопросу единства профдвижения, а также организовать совместные демонстрации в день годовщины мировой войны.

В Чехословакии

ПРАГА. Центральный комитет коммунистической партии в Чехословакии опубликовал открытое письмо к партиям социал-демократов и чешских социалистов, в котором вновь предлагает установить единый пролетарский фронт. В качестве конкретных предложений для установления единого фронта, кроме единых выступлений против фашизма, за мир и поддержку мирной политики Советского Союза, компартия выдвигает также борьбу за выдачу пособий всем безработным, за 40-часовую рабочую неделю, за снижение налогов с мелкого крестьянства и ремесленников, предоставление всех гражданских прав солдатам и так далее.

„Умиротворение" по японски

ШАНХАЙ. По сообщению агентства «Шуньбао», в Шанхайгуане сконцентрировано большое количество японских войск и не менее 30 японских самолетов. Самолеты ежедневно производят полеты вдоль великой китайской стены и Бейпин-Мукденской железной дороги.

По сообщению агентства «Чжецзя», вторая и 25 китайские дивизии эвакуировались из Бейпина. По требованию японцев штаб тяньцзинского гарнизона реорганизован в «бюро умиротворения».

Бегство двух крейсеров из Кантона

ЛОНДОН. По сообщению агентства Рейтер из Гонконга, два крейсера кантонского правительства «Хайчи» и «Хайшэн» вчера покинули самовольно Кантон. Кантонский порт открыл по ним огонь. Крейсера ответили выстрелами. 17 июня крейсера удалились. Перестрелку наблюдали с английских судов.

По сообщениям из другого источника, крейсера направились в Гонконг и там высадили трех раненых. Движение судов в Гонконге и Кантоне прекращено впредь до выяснения положения.

«Хайчи» и «Хайшэн», которые раньше принадлежали нанкинскому правительству, в 1933 году перешли к кантонцам.

В ожидании войны

ЛОНДОН. По сообщению газеты «Дейли телеграф», в Абиссинии приняты предварительные меры охраны представителей нейтральных государств на случай итало-абиссинской войны.

Агентство «Рейтер» сообщает Джибути (французская колония в Сомали), что «каждый итальянец в Абиссинии держит свой паспорт в полном порядке на случай внезапного от'езда.

Поправки

В номере за 18 июня по техническому недосмотру на 4-й странице под снимками участников олимпиады художественной самодеятельности вместо семьи **Чепуровых** ошибочно указана семья Муравкина.

Помещенный на 2 стр. рассказ «Споры - разговоры» написан **Ант. Голубевой**.

Столкновение пароходов

ЛОНДОН. В густом тумане один из крупнейших пассажирских пароходов в мире «Экспресс оф Бритен», водоизмещением в 42 тысячи тонн, столкнулся в устье реки Святого Лаврентия с английским грузовым пароходом «Кафиристан». На «Кафиристане» вспыхнул пожар. Из экипажа «Кафиристана» трое убито и несколько человек ранено.

Обо всем

В 16 летных школах Германии сейчас обучаются 60 тысяч пилотов и борт механиков. В спортивных летных школах готовят летчиков для группових полетов. Обучение преследует исключительно военные цели.

★★★

Прожектор яркостью в три биллиона свечей строится возле города Чикаго (Америка). Прожектор будет освещать пути для трансатлантических перелетов. Это самый мощный прожектор в мире. Свет его будет виден на тысячу километров. Если бы на луне жили люди, они имели бы возможность видеть свет прожектора, как небольшую звезду.

★★★

Зимняя погода со снегом, градом и морозом наступила в Шотландии и в ряде местностей Англии. Снег выпал и в Австрийском Тироле, где снежная лавина разрушила железнодорожный путь.

★★★

Танк-карлик испытывается сейчас в английской армии. Танк на одного человека. Мощность его мотора—4 лошадиных силы. Танк вооружен пулеметом, и единственный его пассажир может в нем только лежать и только лежа стрелять. Скорость движения танка—15 километров в час. Танк-карлик предназначен служить вспомогательным средством для наступающей пехоты.

УГОЛЬ

(Добыча за 18 июня)

ОСИНОВКА	3115	1980	63,6
1 горный район	1150	575	50,0
9 комплекс	733	483	66,4
10 штольня	766	643	83,9
4 комплекс	466	275	59,0
Рудник им. КУЙБЫШЕВА	2299	1846	82,6
Шахта им. Орджоникидзе	1500	1204	80,2
Шахта имени Димитрова	733	642	87,5

22 июня, в 5 час. вечера, в парткабинете ГК ВКП(б) созывается

совещание союза воинствующих безбожников

Должны явиться члены оргкомитета и цеховые уполномоченные СВБ.

Секретарь ГК ВКП(б)

В Совнаркоме Союза ССР

★★★

О порядке выдачи банками денежных сумм на заработную плату

До сих пор банки выдавали предприятиям и учреждениям средства на заработную плату по стандартным справкам об утвержденных плановых фондах заработной платы. Этот порядок сейчас изжил себя и Совнарком Союза ССР отменен.

С 1 июня 1935 года средства на заработную плату банки должны выдавать по бухгалтерским справкам о фактически начисленной заработной плате. Для линейных органов железных дорог, районных отделов и низовых предприятий Наркомсвязи, не переведенных на самостоятельный баланс, но являющихся распорядителем средств по фонду заработной платы, бухгалтерские справки о начисленной заработной плате заменяются последующими бухгалтерскими справками о фактически выплаченной заработной плате.

На руководителей предприятий и учреждений возложена полная ответственность за использование утвержденных плановых фондов заработной платы в соответствии с ходом выполнения производственных планов и за расходование сумм, выданных банками на заработную плату по прямому назначению.

За представление банкам ложных справок по фактически начисленной заработной плате и за расходование выданных на заработную плату сумм на другие цели виновные подлежат привлечению к уголовной ответственности.

Совет народных комиссаров Союза ССР обязал все народные комиссариаты и другие центральные учреждения установить регулярный оперативный контроль за расходованием предприятиями и учреждениями средств на заработную плату в соответствии с ходом выполнения производственных планов и привлекать виновных в неправильном расходовании фондов заработной платы к строжайшей ответственности.

Банкам предоставлено право проверять бухгалтерские справки о фактически начисленной заработной плате и расходование выданных на заработную плату сумм по прямому назначению.

На Белуху!

НОВОСИБИРСК. В Новосибирске состоялся вечер, посвященный горно-туристскому походу на Белуху. Открывая собрание, начальник краевого штаба похода — заместитель предкрайисполкома **Воронин** сказал, что ответственная задача участников похода на Белуху — овладеть высотами Белухи, изучить еще не исследованные богатства Алтая, подготовить кадры исследователей для других уголков края. Выступивший с докладом о практической подготовке к походу, начальник похода, бывший руководитель алтайских красных партизан Долгих заявил, что подготовка к походу вполне закончена.

18 июня 75 участников похода организованно двинулись в путь. В экспедиции участвуют 2 самолета. Участники похода снабжаются радиотелефонами и радиостанциями типа малых политотдельских, одна из которых будет установлена на седле Белухи, а другую участники восхождения возьмут на вершину горы.

В походе участвуют 30 научных работников, среди которых геологи, географы, ботаники, врачи и другие. Научные работники будут изучать неисследованные до сих пор места горы Белухи, недра алтайских гор, растительный мир, изучать Белуху как источник питания сибирских рек, энергетические богатства рек Алтая. Одновременно они изучат методы высокогорных восхождений, способов организации массовых туристских походов. Продолжительность похода установлена в 40 дней, 15 из которых будут проведены на Белухе.

Штаб похода наметил, достигнув вершины Белухи, установить там бюсты Ленина и Сталина. Маршрут возвращения штабом будет выбран после восхождения. Обратный путь участники похода используют для изучения новых дорог Алтая.

Участники похода получили приветствие от товарищей Эйхе и Грядинского.

Завод за день

18 июня

Чугун	3900	4156	106,5
1 домна	745	742	99,5
2 домна	745	804	107,9
3 домна	1205	1305	108,2
4 домна	1205	1305	108,2
Сталь	3000	2989	99,6
Блюминг	2710	2087	77,0
Рельсобалка	1050	250	23,6
Кокс*)	368	363	96,4
Электроэнергия**)	783,3	813	103,7
Воздух***)	11300	11626	102,8

*) печи
**) тыс. квч.
***) тыс. куб.м.

★

Желдорцех

Погружено металла 4521 тонна—116,1 проц. Смолы 2 цистерны—33,3 проц.

Внутризаводские грузы: задан 861 вагон, подано под погрузку 94,3 погружено 798 вагонов — 92,6 процента. Недогруз по вине клиентуры 7,4 процента.

Оборот вагонов: принято с Томской ж. д. 812, сдано на Томскую 878, остаток на площадке 487, выше нормы на 22 вагона.

Качество продукции

Кокс. Барабанная проба 305 килограммов—101,7 проц. плана.

Чугун. Выплавлено нестандартного чугуна 9 проц.

Прокат. Из осмотренных 756 шт. рельсов, первого сорта 81,7 проц., второго сорта 8,6 проц., брак 9,7 процента.

Осмотрено осевой заготовки 1165 штук, из них первого сорта 58,5 проц., брак 41,5 проц.

Бакинские физкультурники усиленно готовятся к 3-й Азербайджанской спартакиаде и очередным союзным соревнованиям.

НА СНИМКЕ: тов. Шаповалова — чемпионка Закавказья по плаванию, занявшая первое место в 1933 и 1934 гг., тренируется на водной станции Азосвода.

В фонд строительства самолетов-гигантов

На текущий счет „Правды" № 150-102

Через Госбанк

От **оперативно-истребительной станции** 80 руб., от **газового цеха** 466 руб., от **деревообделочного завода** 1070 руб., от **сотрудников сберкассы** 10 руб., от **дворового цеха** 2218 руб., от **19 начальной школы** 80 руб.

Через кассу „Б. С."

От **ЗК НКВД** 144 руб., от **Уманского С. А.** по вызову **Попова В. Г.** 100 руб., от **ВПО НКВД** 1035 руб., от **домохозяек школы кройки и шитья** 14 руб.

Всего на текущем счету «Правды» вместе с перечисленными в краевое отделение Госбанка 118.543 руб. 29 коп.

На текущий счет ВЦСПС № 160—736

От **сотрудников конторы Теплосетьстроя** 272 руб. от **Осиновской стройконторы** 2175 руб., от **планово-технического отдела комбината** 40 руб.

Всего на текущем счету ВЦСПС вместе с перечисленными в краевое отделение Госбанка 62244 рубля 25 коп.

Итого поступило на постройку самолетов-гигантов на 19 июня 180.687 руб. 54 коп.

Преступники из Пезасского приискового управления

Всех пока называть не будем. Мы познакомим читателя с яркими, так сказать, характерными для Пезасского приискового управления «Запсибзолото» фигурами.

Главное действующее лицо — бывший начальник Кузнецкой транспортной конторы Щербаков, сын крупного мясоторговца. Он избил члена Кузнецкого райсовета Бокова, открыл стрельбу по окнам квартиры члена Исаевского сельсовета, взломал замок и забрал спирт в магазине Исаевского пункта золотоскупки. Спирт был выпит частью на месте, а частью по дороге в Старокузнецк. Он же набрасывался с ножем на рабочего Попова, угрожая убить его.

Вторая фигура—Гаврилов, помощник Щербакова по должности и участник всех его похождений. Он захватил 1500 рублей и... Сначала о Сосницком—управляющем Пезасской промышленной конторой. Пьянствуя безудержно, он однажды выстрелил 7 патронов из револьвера в квартире заведующего исаевским магазином рабочего снабжения. Это он, Сосницкий, зная о всех безобразиях Щербакова и Гаврилова, помог преступникам сбежать, издав приказ, что они, «уволены за нетактичное поведение». Это он под своим крылышком пригрел исключенного из партии и выгнанного из Балыксинской системы «Запсибзолота» члена троцкистско-зиновьевской группировки Михеева (ныне сбежавшего).

Сосницкий с октября по февраль ни разу не выезжал на работы. А рабочие на приисках терпели недостатки в питании, в спецодежде. Старатели Ивановского прииска бросили работу и за 45-50 километров на себе таскали продукты.

Сосницкий же помог выбыть «в неизвестном направлении» плановику Косыреву, бухгалтеру Бобричеву и экспедитору Михееву. Все эти люди были уволены в один день по «собственному желанию».

— Всех их надо было выпибить с треском,—пишется Сосницкий,—но я уволил по добру.

Сейчас положение таково: на отдельных приисках нет ни пылинки муки, а на некоторых запас на несколько дней (Вранкино, Воскресенка и др.). Своего транспорта в Пезасском приисковом управлении недостаточно. Со стороны никто к ним не идет. 65 тысяч рублей должна транспортная контора разным лицам и артелям за перевозку грузов.

Еще один штрих. В первых числах апреля Золотопродснаб по нарядам получил 8 тысяч килограммов мяса для рабочего снабжения и золотоскупки. Своевременно доставить мясо на прииски заведующий базой Кутиков не побеспокоился. Мясо стало портиться. Тогда решили это мясо распродать на место.

Несколько слов о Пезасской конторе Золотопродснаба. Здесь кладовщику Володькину, ныне «благополучно» бегствующему, ухитрились списать в «естественную трату» 7 кожаных тужурок и 2 брюк. По сей день имеется невыясненных растрат на 84 тысячи рублей.

Товаровед Агапитов отказался от получения 140 тонн муки, выбыл в Москву, оставив прииски без хлеба.

Дальше терпеть такое положение нельзя. Прокуратура должна немедленно вмешаться в это дело.

В. Соболев

Строители организованно будут посещать цирк

Постройком Кузнецкстроя на деле проявляет заботу о культурном обслуживании рабочих. Идя навстречу запросам ударников - строителей, постройком заключил договор с дирекцией сталинского госцирка на закрепление постоянных мест для строителей-ударников на 7 тысяч рублей. За весь сезон 2 тысячи ударников-строителей посетят цирк по билетам постройкома.

Кроме того, цеховые профсоюзные организации взяли на себя обязательство обеспечить коллективные культпоходы рабочих. 6 с половиной тысяч строителей посетят цирк за месяц.

Хуже у металлургов, где завком не приобрел еще ни одного постоянного места для ударников, не предпринял мер по организации культпоходов в цирк рабочих - металлургов.

Не потому, конечно, завком металлургов ничего не делает по обслуживанию рабочих цирком, что они не интересуются цирковым искусством. У завкома и у его председателя тов. Рощина просто недостает необходимой поворотливости, чуткости к культурным запросам металлургов.

П.

Лодки не оборудованы

Гребной спорт широко развивается. Но руководители водной станции плохо подготовились к обслуживанию отдыхающих. Весла неисправны, нет необходимого оборудования к лодкам. Уключины устроены низко, они при гребле бьют по коленям даже детей, не говоря уже о взрослых.

Так «оснащены» все лодки водной станции. Видимо оснасткой руководил человек, который никогда не садился в лодку. Надо навести порядок в лодочном хозяйстве водной станции.

Бахарев.

„Мы довольны экскурсией"

Мы, учащиеся Мундыбашской средней школы, премированные за лучшую учебу, недавно посетили металлургический завод, осмотрели город. Посещение Сталинска произвело на нас огромное впечатление. При осмотре цехов завода мы убедились в том большом размахе строительства, который развернулось не только у нас в Сибири, но и во всех уголках нашей великой родины. Нам очень хорошо помогли тов. Грольман и тов. Левочкин. Было организовано бесплатное питание, мы посетили звуковое кино, городской театр. 12 июня мы, вместе со всеми школьниками Сталинска, приняли участие в детском празднике. Все ученики нашей школы остались довольными экскурсией в Сталинск. В будущем году мы еще энергичнее будем учиться.

Елисеева, Молоствов, Читнаев.

Отв. редактор А. ВЛАСОВ.

Сталинский кинотеатр **„Коммунар"** начало сеансов с 8—10 час. веч. Касса с 4 ч. дня

СЕГОДНЯ

демонстрируется художественный фильм-поэма

Девушка с палубы

Сверх программы журнал: **„II-й Всесоюзный с'езд колхозников-ударников".**

Сталинский драм. театр **им. ЭЙХЕ** Касса с 11 ч. до 2 часов и с 5 час. веч. Нач. в 8 час. 30 мин.

20 июня. Талоны № 5 и 6 (июньские)

ПЛАТОН КРЕЧЕТ

Билеты продаются.

21 июня. Талоны № 7 и 8 (июньские)

ВЕЧЕР ЧЕХОВСКИХ ВОДЕВИЛЕЙ

I „МЕДВЕДЬ"—шутка в одном действии
II „ЮБИЛЕЙ"—водевиль в одном действии.
III „ПРЕДЛОЖЕНИЕ"—водевиль в одном действии.

САД металлургов (В. колония) Начало в 7 час. веч. Касса с 5 час. веч.

20 июня

На открытой эстраде КОНЦЕРТ рабочего театра металлургов

На экране художественный кинофильм.

В саду ГУЛЯНЬЕ, ТАНЦЕВАЛЬНАЯ ПЛОЩАДКА

Работают библиотека, физкультплощадки, тир, качели. Буфет, киоски.

СТАЛИНСКИЙ коммерческий магазин Маслопрома (Верхняя колония, около почты) и ларек на колхозном базаре имеют в продаже масло сливочное и топленое, сметану, творог и колбасные изделия высшего качества. Предлагаем —3

СТРОИТЕЛЬСТВУ паровозо - вагонного завода требуются: **плотники, коновозчики, каменщики, штукатуры, печники и столяры.**

Прием на работу производится в Старокузнецке, Зеленая улица, дом № 12.

Отдел кадров ПВЗ.

ГОМЭЦ ГОСЦИРК 20 июня

БОЛЬШОЕ ПРЕДСТАВЛЕНИЕ

Образцовая конюшня под управлением ХУРСАНОВА

4 МАСЛОКОВЫ, акробаты-прыгуны
2 ГРИММИ, крафт-акробаты
НИВА МАРА, канатоходцы под куполом цирка
3 СИМ, музыкальные эксцентрики
СОСИНЫ, эквалибристы
ГАЛЬБОР, художественный этюд
АНРИ и МАК буффонадные клоуны
ФИАРК, эксцентриада. У ковра Митрич

Начало в 9 час. веч., касса с 5 час. дня.

ПОСТАНОВЛЕНИЕ

Сталинской государственной санитарной инспекции

В целях санитарной охраны питьевого водопровода, госсанинспекция постановляет:

1. Воспретить купание скота, рыбную ловлю и водопой скота в реке Томи от Топольников до впадения реки Абы. Воспретить в этом же месте и купание людей.

2. Воспретить вход в зону строго санитарного режима на станции 1-го под'ема лицам, не имеющим пропусков.

3. Начальнику цеха водоснабжения обеспечить проведение данного постановления в жизнь.

4. Лица, виновные в нарушении данного постановления, будут привлекаться к административной ответственности—штрафу до 100 рублей.

Госсанинспекция.

Семья трагически погибшего пианиста театра им. Эйхе тов. Попова выражает глубокую благодарность треугольнику и коллективу театра за горячее участие в похоронах и оказание помощи семье погибшего.

20 июня, в 6 ч. 30 мин. вечера, в помещении гортеатра созываются

пленумы секций:

коммунальной, здравоохранения, транспортной, строительной, связи, торговой, культурной и общепита.

Всем членам, кандидатам горсовета, уличным комитетам явка обязательна.

СТАЛИНСКОЙ стройконторе требуются рабочие на строительство школы № 4: каменщики простой кладки, бетонщики, арматурщики, чернорабочие и плотники.

Адрес стройконторы: Садгород, Базарная улица.

Защита дипломных проектов студентами Кузнецкого металлургического техникума

25 июня, с 10 час. утра до 3 час. дня,—мартеновцев.

26 июня, с 10 час. утра до 3 час. дня,—литейщиков.

27 июня, с 10 час. утра до 3 час. дня,—прокатчиков.

Защита будет производиться в здании ФЗУ, 2 этаж, ком. № 32.

Приглашаются рабочие, техники и инженеры завода.

Дирекция КМТ. —2

Горлит № 394 от 20 июня 1935 г. Г. Сталинск, тип. № 2 Кузнецкстроя.