НОВОСИБИРСК. крайком.
август—декабрь. 1 экз.

ПРОЛЕТАРИИ ВСЕХ СТРАН, СОЕДИНЯЙТЕСЬ!

БОЛЬШЕВИСТСКАЯ СТАЛЬ

ОРГАН СТАЛИНСКОГО ГК ВКП(б), ГОРСОВЕТА, ГОРПРОФСОВЕТА И УПР. КУЗСТРОЯ

1934 г. 30 октября № 250 (1245) Цена 10 коп.

МОЩНОЕ НАСТУПЛЕНИЕ КИТАЙСКОЙ КРАСНОЙ АРМИИ

Войска Чан Кай-ши понесли большие потери

ТОКИО. Агентство «Домэй цусин» сообщает из Кантона, что **30-тысячная китайская красная армия**, в которую входит 50-тысячный отряд под командой **Чу-Дэ**, 10-тысячный под командой **Пэн-Дэ хуаи** и 20-тысячный под командой **Мао-Цзе дуна** наступает из провинции Цзянси в провинцию Гуандун. В районе Синьфын—Анжань (южная часть Цзянси, на границе Гуандуна) происходит сражение китайской красной армии с кантонскими войсками. Вследствие трудностей, испытываемых кантонцами, на место боя направлены в Гуандун авиационные части.

★

ТОКИО. Гонконгский корреспондент «Симбун ренго» сообщает, что кантонские войска в боях с китайской красной армией в районах Синьфына понесли **тяжелые потери. Одна бригада кантонцев уничтожена.**

★

ЛОНДОН. Гонконгский корреспондент «Ньюс кроникль» указывает, что сражения происходят на всех фронтах от Даюй до Чжунмылина. В сражениях участвуют 2 кантонских воздушных эскадрильи.

Перевыборы советов

(Статья председателя СНК СССР тов. Молотова*)

Ещё 12 лет назад на пленуме Московского совета рабочих, крестьянских и красноармейских депутатов Ленин сказал: что мы социализм протащим в повседневную жизнь. С тех пор мы гигантски шагнули вперед в практическом осуществлении социализма. Советский строй уже успел показать себя, как основа социализма. Теперь перед советами стоят новые великие задачи. В этой связи мы прежде всего должны говорить о политическом значении перевыборов советов 1934 года.

С тех пор, как социалистические формы заняли господствующее положение во всем народном хозяйстве, не только рабочие и служащие нашего государства, но крестьяне и колхозники стали непосредственными строителями социалистического общества.

Мы все знаем хорошо, что удачи наших заводов и колхозов являются цеголовиками строительства социализма. Но в наших условиях каждый рабочий, честно относящийся к работе и помогающий выполнению производственного плана предприятия, — боец за дело социализма. Каждый работник кооперативного аппарата, добросовестно выполняющий возложенные на него обязанности, участвует своим трудом в строительстве социализма. Особенно важно, что теперь миллионы крестьян и колхозников, честных в колхозном труде, заботящихся об общественном добре, о выполнении обязательств перед государством, — стали строителями новой социалистической жизни.

Приходится признаться, что не каждый сегодняшний участник нашего строительства рассматривает себя, как строителя этой новой жизни. Поэтому наша работа по социалистическому воспитанию масс должна быть во многих отношениях значительно улучшена. Но основной факт неоспорим: советский строй сделал рабочих и крестьян — всю основную массу трудящихся СССР — строителями социализма. Теперь рост социализма в нашей стране зависит прежде всего от нашего умения использовать советское государство, как орудие строительства социализма, умения трудящихся использовать советы, как средство для ликвидации всех остатков буржуазных классов вообще и для построения бесклассового общества. Перевыборы советов, когда всесторонне освещаются их задачи и вместе с тем производится проверка работы всех советов и проверка отношения к ним со стороны трудящихся, эти перевыборы — важнейший рычаг для дальнейшего поднятия роли советов в строительстве социализма.

На чем основаны успехи советского государства, успехи советов в деле социализма?

Прежде всего на том, что советы есть самая массовая организация трудящихся — организация, охватывающая всех рабочих и крестьян. За бортом советов остаются лишь незначительные группы «лишенцев», группы буржуазных последышей. В перевыборах в этом году смогут участвовать 90 миллионов. Одно это красноречиво говорит о значении советского демократизма. Ведь победа советской революции обеспечила новый, невиданный раньше размах в работе и других массовых организаций.

Главная же основа успехов советской власти, успехов диктатуры пролетариата СССР заключается в коммунистическом руководстве нашей партии. Всегда нужно помнить о том, что «руководство партии есть главное в диктатуре пролетариата» (Сталин, «Вопросы ленинизма»). Только благодаря правильному руководству партии, мы достроили фундамент социалистической экономики, обеспечили победу социалистических форм, покончили с безработицей рабочих, с нищетой в крестьянстве, создали предпосылки для быстрого под'ема материального и культурного уровня жизни масс. Надо также сказать, что большевистская партия стала тем, чем она есть, именно потому, что она — руководящая сила пролетарской революции и опирается на победу власти советов в нашей стране.

Мы вправе гордиться громадными успехами советской власти за семнадцать лет. Но только теперь по-настоящему начинает раскрываться перед [illegible] Советского Союза заложенная [illegible] стою возможности ка[illegible] и культурного роста [illegible] национальных форм [illegible]

[illegible] последние годы мы построили [illegible] крупнейших заводов, не говоря [illegible] десятках крупных и средних предприятий. В большей части эти заводы работают сейчас далеко не полной мощностью. Задача полного использования производственных возможностей новых заводов, фабрик, электростанций, шахт и промыслов стоит перед нами во весь рост, тут действительно есть нам над чем поработать в пользу нашей родины.

Наши новые и многие старые заводы оборудованы по последнему слову техники. Но разве эта техника нами уже освоена? Разве эта техника раскрыла уже перед нами всю силу своей производительности? Нет и далеко нет!

Нельзя сомневаться в том, что стоит нам наладить работу этого нового и новейшего оборудования, хотя бы так, как поставлено использование техники на хороших заводах Европы и Америки (будем насчет наших успехов поскромнее!), и наша страна получит промышленной продукции дополнительно на миллиарды рублей.

О неумении использовать наши технические богатства еще больше приходится сказать в отношении колхозов и совхозов. Мы сюда уже выдвинули и двигаем все больше новую технику. Какое варварское использование этой техники во многих колхозах и совхозах — об этом, кажется, известно воробьям на крышах. Мы должны были особенно напряженно пройти известный период учебы, период освоения новой техники. Но не пора ли уже пред'явить более строгие требования к использованию машин в колхозах и совхозах? Этого активно требуют не только громадные вложения средств, которые даны на это дело государством, но и насущнейшие интересы сегодняшнего дня. Стоит только прекратить позорные простои этих машин в колхозах и совхозах, и наши сборы урожаев зерна, свеклы, хлопка и льна значительно возрастут.

У нас много неиспользованных возможностей в хозяйстве. Наши резервы огромны, нам надо только лучше организовать борьбу за освоение новых предприятий и новой техники. Это требует усиленной работы по повышению культурности широких масс, по поднятию трудовой дисциплины на заводах, колхозах, учреждениях, по усилению ответственности руководителей за свое дело. Тогда промышленность, сельское хозяйство и транспорт, скоро, опираясь на наши все более развертывающиеся новые строительство и растущий товарооборот, обеспечат такой хозяйственный и культурный рост страны, который только достоин победоносного социализма.

Эти великие возможности и резервы неотделимы от строя, созданного властью советов. Только основанная на союзе рабочих и крестьян власть может их реализовать и пустить полностью в дело на пользу трудящихся.

В соответствии с растущими задачами строительства, перед нами с новой остротой встали вопросы об организационной перестройке. Партия требует в первую очередь усиленной борьбы против функционалки во всем государственном аппарате, пред'являя в этом новые, более высокие требования к руководящим коммунистическим кадрам. Конкретность и оперативность в руководстве, наряду с проверкой исполнения, стали боевыми лозунгами партии во всех отраслях практической работы.

Помимо всего прочего, эти требования о перестройке работы в хозорганах означают, что за последние годы уже значительно изменилась роль руководящих коммунистических кадров госаппарата.

Партия пред'являет к своим хозяйственным кадрам твердое требование: вникай в технику своего дела, овладевай производством, отвечай за порученное дело по существу. Отговорки и отписки не помогут — вместо усиления канцелярско-бумажного «руководства», организуй действительное руководство его, технику его работников, его строителей, вместо излишеств и функционалки, бюрократически снимающих ответственность с «начальства», — изволь отвечать за работу, как настоящий руководитель, знающий конкретно свое дело, не отмахивающийся от трудностей, устанавливающий трудовую дисциплину, не перекладывающий ответственности на других.

Больше всего надо напомнить обо всем этом нашим транспортникам, особенно работникам железных дорог!

Требования партии о перестройке работы, о работе по-новому отражают рост нашего строительства, рост наших задач, и вместе с тем сама возможность пред'явления таких требований отражает факт значительного роста коммунистических кадров, все более становящихся фактическими руководителями всех отраслей строительства. Растут кадры нашей беспартийной интеллигенции. В этом росте партийных и лучших наших кадров, особенно в серьезном росте советской молодежи, — в этом залог наших дальнейших успехов, масштаб которых трудно переоценить.

Наш строй — благодатная почва для роста этих новых сил.

Вдохновляемые и руководимые большевистской партией, они крепнут в борьбе с трудностями, в борьбе с пережитками капитализма, растут, как сознательные строители коммунизма. В этом сила советского строя!

Особенно велика теперь наша нужда в культуре. Отсюда всем известная жажда культуры в массах. Эта жажда ищет и найдет себе удовлетворение. Для этого завоевана трудящимися нашей страны советская власть.

В перевыборах советов все эти вопросы встанут с новой силой перед многими миллионами трудящихся. Еще большее значение они будут иметь для работы советов после обновления, после перевыборов.

Выборы советов лишь по некоторым внешним чертам сравнивают иногда с выборами в буржуазные парламенты. В своем существе — это совершенно разные вещи.

О классовой природе пролетарской сущности советов теперь, как правило, уже не спорят даже люди, враждебные коммунизму.

Даже преданные буржуазной демократии социалисты, особенно после последних уроков разгрома парламентаризма, все чаще вынуждаются к таким признаниям.

Не может быть речи о том, чтобы какая-либо вражеская советской власти группировка осмелилась открыто выступить свой после время новых выборов в советы. Это отнюдь не снимает с нас обязанности отбивать антисоветские вылазки врага, разоблачать попытки протаскивания в советы чуждых и ненадежных элементов, отбрасывая прочь либеральные фразы всяких оппортунистов.

В советы нам нужны боевые органы трудящихся в борьбе с классовым врагом. Враг должен либо сложить свое оружие, отказаться от антисоветских, антиколхозных подлогов, понять, наконец, значение непобедимого энтузиазма миллионов строителей социализма, либо не ценять на беспощадные удары самозащиты пролетарской диктатуры.

Наша задача заключается в том, чтобы широко осветить перед трудящимися современные задачи советов, как великого орудия строительства социализма в нашей стране, как надежной опоры международного революционного пролетариата, по-большевистски связать эти задачи с повседневными заботами советов об улучшении работы фабрики, колхоза, с заботами о жилище, о прачечной в рабочем районе, школе, больнице, деревне, связать основные задачи советов со всеми бытовыми нуждами трудящихся.

Наша задача заключается в том, чтобы сам состав советов обновился, пополнился новыми, преданными диктатуре пролетариата активистами, особенно из рабочих, работниц, колхозников, колхозниц и рабочей колхозной молодежи и беспартийной массы.

Наша задача заключается в том, чтобы еще больше поднялось доверие масс к советам, как органам борьбы за полную ликвидацию остатков буржуазных классов и классов вообще, чтобы советы еще больше связались с массами.

Идти по пути под знаменем этих задач, широко развернув самокритику в борьбе с недостатками работы советов, — значит идти под великим знаменем партии Ленина — Сталина, идти вперед без гнилых колебаний, против всех и всяких врагов рабочего класса и на деле бороться за победу коммунизма.

Значение советов, как главного орудия партии в строительстве социализма, дано учением марксизма-ленинизма и доказано на практике всем ходом нашей революции. Только как верные проводники линии партии во всей своей работе советы еще больше поднимут свою роль в деле строительства социализма.

Международное значение советской республики, и в первую голову ее значение как фактора всеобщего мира, растет у всех на глазах. Превращение СССР в мощную страну, способную к сокрушительному вооруженному отпору нападения со стороны империалистов, внушает даже в среде буржуазии своего рода уважение к Советскому Союзу, как к мировой силе.

Нарастающая в капиталистических странах угроза коммунизма все больше толкает буржуазию к последнему средству — к открытой буржуазной диктатуре фашистского типа. Эти факты лишь подчеркивают растущую политическую неустойчивость в странах, охваченных экономическим кризисом и кризисом всей капиталистической системы.

Тем хуже для врагов рабочего класса, врагов трудящихся.

Тем увереннее развертываем мы большевистское знамя перевыборов советов, знамя пролетарской диктатуры и победоносного социализма.

*Получена по телеграфу.

Сообщение комиссии по расследованию незаконных оп[illegible] по хлебозаготовкам

Решение бюро Сталинского ГК ВКП(б) от 23 октября 34 года

1. За отсутствие бдительности, невскрытие незаконной практики з[illegible] верно и непринятие должных мер для недопущения незаконных операций в процессе хлебозаготовок в районе—об'явить т. **Алфееву** строгий выговор.

2. Председателю колхоза «Пятилетка в четыре года» т. **Сафронову** за совершение незаконной сделки с Заготзерно об'явить выговор.

Уполномоченного горсовета **Шипилова** по этому колхозу, знавшего о совершенной незаконной сделке, санкционировавшего ее и не поставившего в известность горком и горсовет, из партии исключить.

3. Инструктору горкома ВКП(б) т. **Садакову**, не возражавшему против незаконного оформления хлебосдачи по колхозу «Большевик» и не сообщившему горкому, об'явить строгий выговор и снять с работы инструктора горкома ВКП(б).

Пред. колхоза «Большевик» т. **Титову** за несоблюдение установленных правил при хлебосдаче об'явить выговор.

4. Тов. **Саватееву**, прикрепленному от политотдела Сталинской МТС к колхозу «Первая домна», примиренически отнесшемуся к совершенной незаконной сделке, несвоевременно сообщившему о ней, об'явить выговор.

5. Уполномоченному горсовета т. **Логиненко** за допущение выдачи квитанции на непринятый (не отсортированный и не взвешанный) хлеб об'явить выговор.

Секретарь ГК ВКП(б) **Хитеров**

Низкое качество осев[illegible] позорит марк[illegible]

На обращение рабочих и ИТР К[illegible] строительного завода дадим до[illegible]

Рабочие и ИТР Калининского вагоностроительного завода обратились с требованием к мартеновцам и прокатчикам КМК решительно улучшить качество осевой заготовки. Эти требования законны. До сих пор низкое качество наших осевых заготовок позорило марку Кузнецкого комбината, тормозило работу вагоностроительных заводов, отражалось на социалистической реконструкции железнодорожного транспорта.

Первейшая задача всех рабочих и ИТР Кузнецкого завода—резко улучшить качество продукции, и в первую очередь осевой заготовки. Рабочие и ИТР Калининского вагоностроительного завода ждут от[illegible] обсудить их обращ[illegible] дах, еще раз тщател[illegible] чины брака, еще ра[illegible] ту каждого мастера [illegible] чика, взяв под об[illegible] качество осевых [illegible]

Мартеновцы и п[illegible] себя ряд боевых об[illegible] водственному поход[illegible] ветов, выполнение [illegible] шим ответом на [illegible]

Шире соревн[illegible] ство продукции! [illegible] борьбу с бракод[illegible] ски драться за [illegible]

Рабочим, инженерам [illegible] Кузнецкого металлургическо[illegible]

Товарищи!

Мы, рабочие, инженеры и техники Калининского вагоностроительного завода, подписав обращение вместе с пролетариями передовых предприятий г. Калинина к рабочим и колхозникам нашей великой социалистической страны о подготовке к 7 с'езду советов, дали обещание по-большевистски встретить с'езд советов. Мы дали обязательство образцово подготовиться к зиме, к освоению программы нового хозяйственного года и полностью выполнить промфинплан 4 квартала, дав стране 320 пассажирских вагонов, к Октябрьской годовщине выполнить годовой план по запасным частям для НКПС, по спецзаказам и изделиям ширпотреба и к 7 с'езду советов построить опытный цельносварной 25-метровый вагон. Успешно подготовиться к 17-й годовщине Октябрьской революции и к 7 с'езду советов—задача каждого предприятия, каждого трудящегося нашей страны.

Но мы, товарищи, отстаем с выполнением промфинплана и взятых на себя обязательств. За истекший период годовая производственная программа по пассажирским вагонам выполнена на 56 проц. Одной из причин такого позорного отставания является крайне неудовлетворительная по качеству, поставляемая вами для нашего завода, осевая заготовка.

Из полученных от[illegible] товок после поковки год[illegible] ло только 64 проц. Из п[illegible] не годных осей при меха[illegible] работке оказалось 32 проц[illegible] причинам внутренних волос[illegible] дочных раковин, или обр[illegible] кованным осям вчерне [illegible] проц. Поставляемая [illegible] для нашего завода [illegible] вом завода имо[illegible] накеом [illegible] холод[illegible] щего [illegible]

Со[illegible] имеет [illegible] мы [illegible] шев[illegible] во продукции, [illegible] зорно отстаете и [illegible] только нашего завод[illegible] ческую реконструкци[illegible] го транспорта.

Товарищи, обращая[illegible] письмом, мы требуе[illegible] вистской борьбы [illegible] осевых заготовок. [illegible] на требует высоко[illegible] ции.

Товарищи рабоч[illegible] вики Кузнецкого мет[illegible] вода! Станьте все, [illegible] ударников борьбы [illegible] печьте наш завод т[illegible] готовками, за кото[illegible] бы краснеть н[illegible] за свою заво[illegible]

Включайт[illegible] да советов. [illegible] продук[illegible] Жд[illegible]

г. Калинина: Ку[illegible] Борисов, Балзин, Лисин, Иванов, [illegible] Бемостин

Виновников потерь — под суд!

Хлебосдача

29 октября сдано

41,3 тонны

(На 10 час. вечера)

Сводка

о выполнении плана обязательной сдачи зерна государству и натуроплаты МТС по колхозам Сталинского района за 28 октября 1934 г.

(Показатели в центнерах)

Названия колхозов	сдано
„14 лет Октября“	109,7
„14 Октябрь“	88,1
„Завет Ильича“	87,1
„Имени Блюхера“	56,8
„Новый путь“ (Сосн.)	46,3
Имени Димитрова	44,7
Им. Постышева	43,1
Имени 17 партс'езда	33,4
„Молодой охотник“	23,8
„Сибирский труженик“	23,8
„Память Ильича“	19,8
„Ответ кредитерям“	16,8
„Трудовик“	3,7
„Красный командир“	1,5

За день колхозы района деятельности Кузнецкой МТС сдали 463,6 цнт. Колхозы Сталинской МТС—107,9 цнт., колхозы, не об'единяемые МТС,—27,5 цнт.

Всего на пункты Заготзерно 28 октября поступило 661,06 цнт.

Государственные организации за день сдали 66,7 цнт.

Единоличники района сдали 1,1 цнт.

28 октября колхозы района, об'единяемые МТС, сдали в счет натуроплаты 437,05 цнт.

В колхозах района деятельности Кузнецкой МТС не заскирдовано 897 га хлебов, не убраны еще сотни га картофеля. Медленно идет и вывозка убранных овощей и особенно картофеля. В ряде колхозов картофель охраняется от морозов крайне плохо. 29 октября в колхозе „Новый путь“, Сосновского с/совета, заморожено две с половиной тонны картофеля. Этот сигнал должен предостеречь других, чтобы они не допускали потерь.

В большинстве колхозов Кузнецкой МТС скирдование не закончено. Опыт передовых, таких колхозов, как „Новая жизнь“, „Сибирский труженик“, „Красный командир“, „Первое мая“, имени Блюхера, закончивших скирдование хлебов, не стал достоянием отстающих.

В колхозе „Пятилетка в четыре года“ на 26 октября не заскирдовано более 140 га, овса, проса, гречихи. Коммунисты колхоза комсомольцы, уполномоченные политотдела и городского совета не раз вернули массовой работы, не мобилизовали всех сил колхозников на то, чтобы не допустить потерь.

Колхозник тов. Вагулин заявляет:

— На скирдовании по плану правления должно работать не менее 12 колхозников и 8 лошадей, а работают только 3 колхозника и 2 лошади.

Не лучше положение и в колхозе имени Эйхе, где не заскирдовано на 25 октября 120 га овса и проса. Тов. Иванников, как руководитель колхоза, наплевательски смотрит на огромные потери, безответственно руководит колхозом, совершенно не берется за укрепление трудовой дисциплины. 26 октября на скирдовании должно было работать 26 человек, работало 19, не вышло на работу 9 чел. Но этот [illegible] организующий всю работу, пре[illegible] заметно. Прогульщики не на[illegible]

Крайне медленно идет скирдова[illegible] в колхозе имени 17 [illegible] партс'езда. Председатель колхоза [illegible] ков. Колтунов своих обещаний не вы[illegible] полнил. На 27 октября в колхозе не за[illegible]ровано 185 га зерновых культур. Дезорганизатор полевых работ, хозяйственник колхоза Дюков, по вине которого 26 октября скирдования совершенно не производилось, к ответственности не привлечен.

В колхозе „14 лет Октября“ не заскирдовано 130 га овса и 3 га пшеницы. Потери растут, но это не беспокоит председателя колхоза Куртукова. Полевая бригада, работающая на скирдовании, вместо 7 час. утра, приступает к работе в 9-10 часов, а 24 октября, по инициативе председателя колхоза Куртукова, бригада вовсе не работала. „У нас был день отдыха“.

В колхозе „Майское утро“ в течение 25 дней лежат незаскирдованными 50 га проса и овса. Председатель колхоза Исаев не борется против потерь, [illegible] мобилизовал колхозников на то, [illegible] весь хлеб полностью заскирд[illegible]

Отстают со скир[illegible] „Новый путь“, [illegible] (не заскирдова[illegible] ча“ (14 га) [illegible] (32 га), „[illegible] имени Д[illegible] щева (3 га) [illegible]

Допуска[illegible] преступлен[illegible] привле[illegible]

Сводка

о ходе скирдования скошенных хлебов на 25 октября 1934 года

(Показатели выполнения в проц.)

Названия сельсоветов	Колх.	Един.
Сидоровский	100	100
Ильинский	100	100
Костенковский	100	100
Лавыгинский	100	100
Горбуновский	100	100
Ежаульский	100	100
Георгиевский	100	100
Бунгурский	100	—
Митинский	100	100
Калининский	100	100
Абинский	100	—
Таргайский	93,6	100
Сосновский	99	10[illegible]
Атамановский	88,8	81
Ашмаринский	81	10[illegible]
[illegible]ковский	76	[illegible]
[illegible]знаменский	39	[illegible]
[illegible]	[illegible]	[illegible]

Завод за[illegible]

28 октября	Задано тонн	Выполнено
Чугун	2600	26[illegible]
Первая домна	690	664
Вторая домна	790	[illegible]
Третья домна	1120	[illegible]
Сталь	914	[illegible]
Блюмс[illegible]	[illegible]	[illegible]

П. Огневский

...вечу Октябрю

..., зима,
...тными взмахами
...а сухие, хрусткие...
Кидай!..
В полях надолго
отпахали пахари
И спят добротный
урожай.
Не потому ль
колхозниками встречены
Дни Октября
милей родни,
Что в этот год
доходом обеспечены,
Как дыни соком,
трудодни?
Что под снега
ядренущие озимы
Густые, как отава,
улеглись,
И что сдружилась
накрепко с колхозами
Зажиточная
наша жи...
Кидай...

...цмен—
...брю

...пил к подготов
...овщины Октябрь
...лено 15 беседчи
...ва, которые про
...нацменами по
...: «Октябрь
...итель отста
...де на фактиче
...показаны усло
...капиталистиче
...ния рабочего

...казакский и татар
...от художественную
...ка и соревнуются меж
...лучшее выступление в
...дни. Клубом назначена
...ему по подготовке круж

...нацменовский красный
...книги, газеты, пла
...ие. Идет подготов
...стенных га
...ной газе

...не
...их
...уч

М.

...вующая
...ссия

...ственной самодея
...токсовики годов
...олюции. ВОктябрь
...изованный драма
...вит пьесу. Орга
...кестр из 11 че

...ция выделила 18
...нистрации цех вы
...тему «Превра
...басс».

...очно энер
...ссии. До
...ного
...здни
...комис

М П.

Накануне перевыборов горсовета

Слово имеет семья Копыловых

„Мы будем голосовать против бездеятельных депутатов Кудякина, Сазоновой, Клименко и Плотникова"

С 1 ноября депутаты нашего горсовета будут отчитываться перед избирателями. Вот тут-то и надо проверить, как депутаты выполняли наш наказ, как выполняли государственные задания.

ЧТО СКАЖЕТ ПЛОТНИКОВ?

Выбрали на стройдоменном цехе в горсовет пять депутатов—десятников **Чаныгина, Кудякина**, мотористку **Сазонову, Клименко и Плотникова**. Голосовали дружно, никаких отводов не было. Но наши избранники не оправдали оказанного им доверия. Они не только не выполнили нашего наказа, но и не хотели быть достойными звания депутатов Сталинского городского совета. Работал только один Чаныгин, да и то не в цехе, а как прикрепленный к ДОЗ'у от горсовета. Все остальные бездельничали.

Что скажет на отчетном собрании хозяйственный десятник Плотников, если он ни разу не был на заседании горсовета, развалил депутатскую группу на стройдоменном цехе, за все время палец о палец не ударил? Депутатская группа не собиралась, Плотников не пытался даже организовать актив и вести массовую работу. Он и на производстве не отличался никакой активностью в общественной работе. Организацией труда не занимался. А ведь на его глазах творились безобразия: были прогулы, все время происходили простои, механизмы не использовывались, нормы не выполнялись, доставка материалов всегда задерживалась.

В столовой № 24, где обедают рабочие стройдоменного цеха, нет никакого порядка, очереди огромные, приходилось стоять по полтора-два часа. По депута

Григорий Иварович Копылов

ты горсовета этого не замечали и не вели никакого контроля за работой столовой.

Сам Плотников, как хозяйственный десятник, не является образцом культурной работы на производстве.

Можно ли после всего этого голосовать за Плотникова?

ДА И КУДЯКИН НЕ ЛУЧШЕ

Ничего хорошего нельзя сказать и о Кудякине. Да он и сам сознался, что ничего не делал, не знает, с какой стороны открываются двери горсовета, потому что ни разу там не был, а все извещения складывал в карман. Будучи прорабом цеха, Кудякин никогда не интересовался, как же больше помогают горсовету вести благоустройство. Он провалил трудовой заем, в секциях не участвовал. Не занимался хозрасчетом, не руководил соцсоревнованием. По его вине была сорвана подписка на газету «Большевистская Сталь». Кудякин не ходил в бараки, к рабочим. И недаром бараки плохо отремонтированы, вторые рамы не вставлены, не оборудовано ни одного красного уголка. О детском саде написано много постановлений, но Кудякин ничего не сделал, до сих пор в детсаде нет мебели.

Во время чистки партии выяснилось, что Кудякин над собой не работал, политически безграмотен, и первичная комиссия перевела его из членов партии в кандидаты.

Мотористка **Сазонова** не посещала заседаний секции, не чувствовала никакой ответственности за выполнение наказа избирателей и поэтому ничего не сделала. На производстве ничем себя не проявила, как ударница-коммунистка. Первичная комиссия перевела ее из кандидатов в группу сочувствующих.

Бездействовал и Клименко. А ведь в цехе огромная работа для членов горсовета. Вся страна п о м о г а е т нам строить домну. Партия и советская власть делают все, чтобы развивать металлургию на Востоке. А наш цех все время отставал, не выполнял плана и государственных сроков. На строительстве четвертой домны еще много недоделок, которые ликвидируются медленно. Депутатская группа не боролась за план, за выполнение сроков, установленных правительством. Депутатская группа проходила мимо того, что у нас высока стоимость строительства, слабо уплотнен рабочий день, нет планово сти в работе.

А что касается городского строительства, то Плотников, Кудякин и Сазонова сами не знают, какой план имеется в горсовете.

Раиса Ефимовна Копылова

Рабочие стройдоменного цеха говорят:

—Не депутаты, а лодыри. Разве мы на то их выбирали, чтобы они только ездили бесплатно на трамвае? Не надо нам таких депутатов!

Будем голосовать против бездельников Плотникова, Кудякина, Сазоновой и Клименко. Депутаты горсовета—государственные люди. Они должны по-настоящему управлять городом, быть хозяевами Сталинска.

А ГДЕ БЫЛИ МЫ САМИ?

Но тут такой вопрос возникает:

—А где были мы, избиратели? Почему мы ни разу не спросили отчета от депутатов?

Оправдываться нам никак не приходится. Сами виноваты. Надо было подтянуть людей, заставить их работать и помочь им. Надо было партийной и профсоюзной организациям взяться за дело, организовать работу депутатской группы. Ничего этого сделано не было. Так что надо прямо сказать: работа горсовета в цехе недооценивалась.

Да и сам горсовет не обращал внимания на бездеятельность своих депутатов. Разве он не мог привлечь их к работе, воздействовать на них? Разве горсовет не мог на строительстве доменного цеха наладить свою работу? Беда в том, что из горсовета приходили разные представители только для докладов—поговорят и уйдут. Сдается нам, что и сам горсовет работал не особенно хорошо. Сталинск соревнуется с Прокопьевском, а среди депутатских групп нет никакого соревнования, уличные комитеты работают плохо, домашние хозяйки не привлечены к активной работе. Не так поставлено дело в Прокопьевске. В городе у нас много беспорядков, наблюдается хулиганство, а горсовет этого, как будто, не замечал. Ни одного депутатского мандата тем, кто не может работать добросовестно, активно!

Десятник стройдоменного цеха Копылов Григорий Иванович, Копылова Раиса Ефимовна

Заметки о двух депутатах

1.

— Я никогда не видела такого бюрократического, бездушного отношения, как в нашем горсовете.

Слушатели насторожились. Был приготовлен чистый лист бумаги. Посетительницу попросили обстоятельно изложить, что ее навело на такой безрадостный вывод относительно хозяина города.

— Видите ли, — начала она, — я руковожу депутатской группой одного из городских уличных советов. Мы включились в производственный поход имени 7 с'езда и взяли на себя ряд обязательств. А горсовет смазывает всю нашу работу. Ясно, что в таких условиях мы не выполним обязательства. Не сможем выполнить! Вот я и пришла предупредить. Чтобы с нас потом не спрашивали...

— Какие обязательства взяла на себя ваша группа?

— Целый ряд обязательств. Во-первых, всемерно бороться за благоустройство в нашем районе...

— То-есть?

— Ну, то-есть, произвести посадку деревьев, очистить усадьбы от мусора. А горсовет все это сорвал. Весь наш поход!

— Как же он его сорвал?

— Да очень просто. Не хочет вести ни древонасаждений, ни очистки. Я уже три раза ходила в горсовет и ничего не могу добиться...

— Позвольте, позвольте! Но ведь горсовет не убирает дворы своими силами. Ведь вы обязались у себя на месте субботником навести чистоту. В чем же ваша претензия к горсовету?

Минут посетительница как бы опешила. Потом лицо ее опять расплылось в плаксивую гримасу и она страдальческой скороговоркой загуторила:

— Ну, вот... так я и знала... Боятся у нас критиковать горсовет... Нет, знаете, я все равно выведу их на чистую воду, этих бюрократов! Я уже говорила об этом в горкоме партии и в горпрофсовете. Сейчас пойду к директору завода. Пока!..

Случай, который мы рассказали, не выдуман. В составе депутатов горсовета есть прослойка лиц, специальность которых состоит в суетливом безделии. Это просто болтуны.

2.

Домохозяйка тов. Потапова допустила некоторую оплошность. Она забыла поместить в газете рапорт о том, что руководимый ею уличный совет № 3 в соцгороде включился в производственный поход имени 7 с'езда советов.

— Я решила, что главное не в этом, — об'яснила нам тов. Потапова.

Мы вполне с ней согласны. Главное — в деле, в ее упорной работе по улучшению бытовых условий рабочих. С этим у Потаповой дело обстоит хорошо.

Было очень трудно сплотить домохозяек. Многие из них сердито отмахивались от участия в работе депутатской группы. Говорили:

— У нас нет времени по собраниям ходить. Вы вот лучше, как член горсовета, добейтесь, чтобы нам, наконец, печи сложили. Видите, какой холод в квартире?

— Жаловаться не на кого, — отвечала в таких случаях тов. Потапова—От нас самих все зависит. Если вы не хочешь вместе со мной добиваться печей — дело твое.

Домохозяйки недоверчиво переглядывались.

— А будет ли толк, если все возьмемся? — спрашивали они нерешительно.

— Увидишь сама. Будешь работать — добьемся!

В районе, обслуживаемом уличным советом № 3, было очень тревожно с подготовкой квартир к зиме. Во многих из них отсутствовало отопление. Сотни жильцов успели убрать с огородов урожай, а еще ни один подвал для хранения овощей не был готов.

Домохозяйки района почувствовали, что депутат Потапова — не болтун. Раз взялась — значит добьется. И в короткое время у депутатской группы создался актив в 45 домохозяек.

Насчет кладки печей в коммунотделе ответили:

— Печников у нас в обрез. Больше двух-трех человек никак не сможем послать, а это ведь вас все-равно не устроит?

— Устроит! — отрезала Потапова. — Посылайте.

И вот рядом с печниками стали работать сами домохозяйки. Большинство из них помогало подтаскивать кирпичи, размешивать глину, некоторые же, приглядевшись к мастерам, настолько овладели техникой печного дела, что стали производить кладку самостоятельно. В результате, квартиры, стоявшие холодными из-за отсутствия печей, получили за неделю 33 печи. Стало тепло.

Уличный совет под руководством депутата Потаповой установил ежедневный контроль за ходом ремонта подвалов под овощехранилища. Это подействовало как нельзя лучше. Для воздействия на безответственных и ленивых людей, ремонтировавших подвалы, были отобраны женщины с самым твердым характером. В результате к 1 октября все подвалы были готовы.

Депутат горсовета т. Потапова приобрела огромный авторитет в своем районе. Это — вполне заслуженный авторитет.

Н. Чижкова, В. Ефремов.

Чистка сталинской парторганизации

Разложенцам не место на транспорте

Чистка парторганизации службы вагонников началось проверкой Сушкова, группарторга поездной бригады пассажирского парка.

С первых же ответов на задаваемые вопросы рабочими и членами комиссии от Сушкова повеяло разложившимся человеком, неспособным не только руководить группой коммунистов, но и носить почетное звание члена партии Ленина—Сталина. Рассказывая о своей работе на транспорте, Сушков старался замазать свои проступки „былыми" заслугами, когда он якобы за ударную работу неоднократно премировался.

Работая группарторгом бригады пассажирского поезда, Сушков, вместо большевистского руководства и помощи членам бригады, занимался разгратом и взяточничеством. В одну из последних поездок Сушков ухитрился провезти у себя в купе классово чуждого, сбежавшего из-под стражи. Сушков до того разложился, что он уже не считает преступлением заниматься шовинистическими выпадами по отношению к окружающим его работникам-нацменам. На вопрос председателя комиссии по чистке:

— Как фамилия начальника вашего поезда?

— Фамилии его я не знаю, а вообще это какой-то армянка.

Ряд выступавших проводников и других рабочих службы вагонников рассказали о том, как Сушков в служебное время пьянствовал, брал взятки с пассажиров, не имеющих билетов, и за это провозил их. Ясно, что таким „коммунистам" в рядах партии не место. Но беда и в том, что под влияние Сушкова подпадает часть рабочих и работниц.

О чем говорили на чистке Сушкова рабочие?

Они говорили о том, что в бригаде где был группарторгом Сушков, пили почти все проводники. Они говорили, что взятки брал не только Сушков, но и начальник поезда Кочитура, который, кстати сказать, даже нечлен союза. Наконец, рабочие говорили о том, что о всех этих безобразиях было известно партийному комитету вагонников, но мер до самого последнего времени абсолютно никаких не принималось.

Является ли Сушков в парторганизации вагонников исключением?

К сожалению, нет. О том, что Сушков не является исключением, может служить тот факт, что партком до смены старого секретаря фактически занимался укрывательством этих фактов. Раньше секретарем партийного комитета парторганизации вагонников был Захаров—такой же пьяница и нарушитель партдисциплины, как и Сушков, снятый и выведенный из партийного комитета за систематическое пьянство. В поездной бригаде, которой руководил Сушков, были и коммунисты, но, зная о проделках Сушкова, они предпочитали молчать.

Чистка Сушкова со всей очевидностью показала, что партийный комитет службы вагонников и его секретарь не занимаются изучением каждого коммуниста в отдельности, не знают его качеств, а поэтому и не могут правильно расставить их по отдельным участкам работы. Отсутствие изучения каждого коммуниста в отдельности привело и к тому, что часть коммунистов потеряла классовую бдительность и окончательно разложилась.

Проверка Сушкова должна послужить уроком для того, чтобы знать, как не надо работать не только парткому службы вагонников, но и партийным комитетам всех служб ст. Ново-Кузнецк.

Р. Чугунов.

Во власти самотека

Финплан 4 квартала должен быть перевыполнен

На чистке руководителя Сталинских сберкасс еще раз неопровержимо подтвердилось, что Сталинская сберкасса работает неудовлетворительно. Планы по привлечению средств на за один квартал этого года не были выполнены. Дело дошло до того, что план по привлечению вкладов от трудящихся в третьем квартале выполнен лишь на 34 проц.

Не лучше обстоит в третьем квартале и с займом. Поступление средств по займу в третьем квартале достигло всего лишь 84 проц.

Так работали наши сберкассы во главе с руководителем тов. Шаповаловым в период развернутой чистки сталинской партийной организации. В октябре наметился некоторый сдвиг, приток средств по вкладам и займу заметно усилился, но это говорит лишь о том, что сберкассы работают не планомерно, работают рывками и что в результате этого при выполнении одного месячного плана квартальные планы обычно не выполняются.

Сберкассы скверно работали по очень простым причинам. Во-первых, руководителем тов. Шаповаловым не выполнено ни одного указания контрольной комиссии, которые были даны в прошлом году после обследования работы сберегательных касс. Не выполнено решение КК о расширении сети сберкасс, особенно в деревне. В городе сеть касс, по сравнению с прошлым годом, сократилась, в деревне за это время открыты лишь 2 кассы: в Ильинке и в Сосновке.

Деревня не знает, что такое сберкасса. Вновь организованные на селе 2 сберкассы работают оторванно от населения. Они непопулярны среди колхозников и единоличников. А между тем в деревне, которая с каждым годом становится зажиточнее, налицо исключительно благоприятные условия для работы сберегательных касс. Взять хотя бы осенний период. На огромные суммы колхозниками и единоличниками выброшено продуктов на рынок, сколько в деревне имеется неземледельческих доходов! Если бы тов. Шаповалов учитывал все это, если бы соблюдал элементарную партийную дисциплину, обязывающую его выполнять решения партийных органов, то наша деревня в районе имела бы не 2, а десяток сберкасс и все они были бы рентабельными. Тов. Шаповалову необходимо в кратчайший срок выполнить указания о расширении сети сберкасс на деревне. Это будет лучше тех аллилуйских заявлений, на которые Шаповалов не скупится, обещая выполнить план каждого нового месяца и квартала.

Но основной причиной неудовлетворительной работы сберкасс является полное отсутствие массовой работы среди трудящихся и канцелярско-бюрократические методы руководства со стороны самого тов. Шаповалова. Сберегательные кассы не ведут абсолютно никакой массовой работы в цехах. Работники сберегательных касс ограничиваются тем, что бывают в постройкоме и завкоме металлургов, и полагают, что они этим ведут массовую работу. Сам тов. Шаповалов почти не бывает в цехах, не выходит из своего кабинета. По нему равняется и его аппарат.

В решении контрольной комиссии было постановлено выделить 25 общественных инспекторов по сберегательному делу. Ни один инспектор так и не выделен до сих пор. Правда, сейчас в некоторых цехах выделены уполномоченные сберкасс, но это мероприятие проводится крайне нерешительно. Сам Шаповалов в этих уполномоченных не верит и поэтому выделение их затягивается.

Сберегательные кассы во главе со своим руководителем тов. Шаповаловым целиком положились на самотек. Они думают, что их дело сидеть за окошечками касс, а вклады сами по себе будут притекать к ним. То же самое и в отношении займа. Огромное количество вновь принятых на завод и строительство рабочих не охвачено займом. Сберегательные кассы никаких практических шагов в этом отношении не предпринимают. Вся работа ограничивается телефонной связью и разговорами с руководителями профсоюзных организаций.

В аппарате сберегательных касс также далеко не благополучно. Правда, за последний год дело значительно улучшилось. Но растраты все еще имеются и это является показателем все еще скверной работы аппарата и неудовлетворительного его подбора. В аппарате сберегательных касс раньше работало свыше 10 коммунистов. Сейчас осталось только трое. Тов. Шаповалов не смог коммунистов сгруппировать вокруг себя, чтобы с их помощью навести большевистский порядок в сберегательных кассах. Вместо этого Шаповалов разогнал этих коммунистов, хочет все делать сам, но не успевает с этим.

Одной из существенных ошибок руководителя сберкасс тов. Шаповалова является полное отсутствие заботы о бытовых условиях сотрудников. Квартиры сотрудников к зиме не подготовлены. В отношении организации снабжения Шаповалов также ничего не предпринял. Совершенно ясно, что отсутствие заботы о бытовых условиях своего аппарата отрицательно влияет на работу последнего. Тов. Шаповалов обязан, как и все руководители учреждений, проявить должное внимание к тому, в каких условиях работают сотрудники, и принять меры к улучшению этих условий.

С выполнением финансового плана за третий квартал финансовые органы Сталинска не справились. Финплан провален по всем видам поступлений. И в октябре положение далеко от того, чтобы можно было рассчитывать на выполнение финплана 4 квартала.

Сейчас проверяются коммунисты, работающие в горФО, в сберкассах, в банках. Выполнение финплана будет показателем того, насколько они энергично работают на вверенном им участке. Сейчас финплан не выполняется. Необходимо в период чистки принять [illegible]ывающие меры к тому, чтобы [illegible]тябре и во всем четвертом финплан был перевыполнен [illegible] платежам и поступлениям. [illegible] зависимости от того, как будет выполняться финплан 4 квартала, комиссия по чистке будет делать свои выводы в отношении коммунистов, работников финансового аппарата. Самотек и болтанность должны быть решительно преодолены.

Уголок пропагандиста

Семнадцатая...

...ская Революция открыла новую эпоху в жизни человечества и положила мировой пролетарской ...

...е цепь империализма порвана отсталой, крестьянской Россией, начала 20 века ... пунктом империализма ...ний ца...

В исторических «апрельских тезисах» Ленин наметил путь дальнейшего развития революции и план борьбы пролетариата, выдвинул четкие лозунги, которые мобилизовали рабочих и беднейших крестьян на борьбу за социалистическую революцию, за советы, как за новый тип пролетарского государства и за новую форму пролетарской демократии.

После Февраля Россия стала самой свободной страной в мире, рабочие и ... располагали оружием, но ... обманами, за мелкобурными ... социалистов ... меньшевиков ...

...ли колебаний в ряды партии, не нарушили ее сплоченности и монолитности, не помешали ей взять власть, использ... зуя особо благоприятную международную конъюнктуру, когда империалистические хищники были заняты взаимным истреблением, а в тылу у них поднималась грозная волна рабочих забастовок и военных восстаний.

Победа Октябрьской революции в России потрясла самые основы мирового империализма и явилась могучей базой для развертывания пролетарской революции во всем мире.

Большевистский «эксперимент» блестяще оправдал себя, и на одной шестой земного шара невиданными темпами строится социалистическое бесклассовое общество, более чем 100 национальностей мирно сожительствуют и преуспевают на основах ленинской национальной политики. Успехи Советского Союза имеют огромное международное значение, усиливают и вдохновляют борьбу революционных рабочих и беднейших крестьян во всем мире за власть советов и являются лучшим агитационным аргументом в борьбе с фашизмом для завоевания трудящихся масс на сторону коммунизма.

Наша задача—на основе удачничества и соцсоревнования перевыполнить наши планы и обязательства перед пролетарским государством, непрерывно крепить оборону страны, драться за право рапортовать 7 с'езду советов о наших конкретных достижениях, о перестройке всей работы на новых началах, на основе решений 17 с'езда партии.

Оболенская Р. В.

...т. ... № 355.

Пускать или не пускать?..

В цехе шли приготовления к встрече председателя Совнаркома тов. Молотова. Рабочие готовили рапорт о своих успехах главе советского правительства, в культуголке писали лозунги и готовили знамена. В это время в кабинете начальника цеха происходил такой разговор:

— Мы все вас просим постричься и побриться. Сходите же в парикмахерскую!

Начальник цеха упирался. Никакие просьбы не действовали, он отмахивался рукой и говорил:

— Я уже живу на площадке второй год и, слава богу, ни разу не был в парикмахерской. Один раз меня стригла жена, а второй раз — брил тель. Бреюсь же я раз в месяц безопасной бритвой.

С большим трудом все-таки удалось уговорить начальника цеха сходить в парикмахерскую, и то при условии, что с ним пойдут все присутствующие.

Когда приехал тов. Молотов и зашел в цех, начальник цеха встретил его в белоснежной рубашке, с накрахмаленным воротничком, с манжетами, подстриженный, тщательно побритый и слегка припудренный. Его даже не узнавали.

Здесь нет ни капельки вымысла. Все, что мы рассказали, имело место в действительности. Не будем называть фамилии. Скажем только, что тот же начальник цеха всегда тщательно выбрит и на удивление всем ревностно относится к самому себе, к своей внешности. Куда девались небрежность, неряшливость! Сейчас его можно поставить в пример многим и, в первую очередь, подчиненным инженерам и мастерам, которые нередко появляются в цехе в грязных, засаленных куртках, в грязных сапогах, небритые.

★

Однако, почему мы заговорили о бритых и небритых?

В фельетоне, опубликованном недавно в «Известиях», был рассказан случай о том, что парком отказался принять одного хозяйственника, приехавшего из Сибири, только потому, что тот явился на аудиенцию небритым, в помятом костюме. Парком не стал даже с ним говорить.

Так принципиально поставлен вопрос насчет «культуры внешности» хозяйственника, советского инженера. Известно, это — вопрос культуры человека и производства. Прошло то время, когда высшей добродетелью считалось щеголять в замасленных кожанках, в косоворотке нараспашку, в сапогах, запесканных грязью. Не случ ... тов. **Орджоникидзе** на совещании хозяйственников в Москве говорил о бритье, об одежде советских хозяйственников и специалистов, как об одном из важнейших вопросов культуры.

Но мы еще недостаточно поняли всю глубину мысли высказывания тов. Орджоникидзе. И только поэтому среди наших инженеров, техников, среднего хозяйственника встречаем людей, не желающих прилично и по-русски одеться, лишний раз побриться. Под предлогом чрезмерной загрузки работой иные работники боятся даже лишний раз в баню сходить.

В газете приводились факты исключительной неряшливости отдельных молодых специалистов. Статья об инженере **Катышкине** из доменного цеха вызвала живейший отклик инженеров и рабочих. Говорят, что начальник цеха имел специальный разговор с Катышкиным насчет приобретения для него нового костюма. Начальник цеха разрешал всякие авансы, в которых, кстати сказать, Катышкин не нуждался, т. к. никаких затруднений в средствах у него нет.

И все-таки в цехе слова тов. Орджоникидзе еще не претворены в жизнь. Многие инженеры, молодые специалисты одеваются неряшливо, не следят за собой. А ведь с них должны брать пример рабочие.

★

Пора и нам поставить вопрос так же, как его поставил нарком. Пора и нам поставить вопрос:

— Пускать или не пускать в цех людей, одетых грязно, неумытых, небритых?

Можно было ответить коротко: **не пускать!** Но ведь тогда, пожалуй, некому будет работать в цехах? Дело в том, что на нашем заводе вопрос о «культуре внешности» не поставлен на принципиальную высоту. Нельзя, конечно, одним приказом или одним собранием по поводу бритья и одежды решить этот глубокий, серьезный вопрос культуры человека и производства.

К тому же сами руководители цехов не всегда являются примером. Ведь многие из них даже на совещания к директору комбината приходят в таком виде, что иногда напрашивается вопрос, в самом ли деле этот товарищ является начальником такого крупнейшего и культурнейшего цеха. И если уж решить вопрос в положительном смысле сразу, то-есть не пускать в цех небритых, неряшливых, то в первую очередь придется это распространить на некоторых начальников цехов.

Вот почему мы должны ответить так:

— Пока еще мы будем пускать в наши цехи небритых. Но должно наступить время, когда на нашем заводе, на рабочих местах не должно быть перых.

Значит?

Нужно серьезно заняться вопросами чистоты, «культуры внешности». Значит, надо поставить в повестку дня вопрос о костюме, о чистых ботинках, о бритве.

На первый раз было бы чрезвычайно полезным наших лучших ударников, достойных всяческого поощрения за производственные успехи, премировать приборами для бритья.

На первый раз было бы полезно нашему заводоуправлению разослать в специальных посылках приборы для бритья некоторым начальникам цехов, инженерам и техникам. Расходы не ахти какие. Зато эффект будет необычайный.

И почему бы заводоуправлению не послать несколько специальных посылок с костюмами, белыми сорочками, крахмальными воротничками и манжетами, с запонками и галстуками нашим лучшим инженерам, мастерам и рабочим?

М. Зв.

Читая приказ директора...

Мы думаем, что этот вопрос не вызовет никаких споров, принципиальных разногласий, возражений, бурных дискуссий, а главное чего мы больше всего опасаемся, не вызовет никаких собраний, междуведомственных совещаний и всяких иных заседаний. Дискуссировать тут нечего. Дело ясное: бесполезная трата драгоценного времени наших уважаемых хозяйственников недопустима, нетерпима и вообще преступлению подобна.

Гамлетовский вопрос

Короче говоря, мы прочли приказ № 623 директора Кузнецкого комбината по вопросу о перестройке хозяйственно - технического аппарата заводоуправления и цехов. О самом приказе ничего не скажешь, кажется, предусмотрено все: и ликвидация обезлички, и ликвидация функционалки, параллелизма, громоздкости, лишних надстроек и т. д. Но одного чрезвычайно важного пункта мы не нашли в приказе директора. Не нашли мы ответа, так сказать, на гамлетовский вопрос — «быть или не быть» заседательской суетне, которая отнимает страшно много времени у руководящих работников комбината и начальников цехов.

Иные заседания затягиваются слишком долго, утомляют присутствующих и отнимают много времени. (Из писем).

К следующему вопросу...

Почему же, спрашивается?

И ведь это почти каждый день. С утра до вечера, как заведенная машина, начальник цеха должен ходить по заседаниям и совещаниям, всюду присутствовать, всюду принимать участие в разговорах, от которых иной раз пользы, как от козла молока. В самом деле, зачем обязывать начальника ТЭЦ присутствовать на трехчасовом совещании по вопросу, который ни в какой степени его не касается. Водострою нужны проекты, проектировщики и строители спорят, уговаривают друг друга: назначают и пересматривают сроки, а начальник ТЭЦ должен сидеть и все эти препирательства слушать.

Увлекаемся мы заседаниями и совещаниями чрезмерно увлекаемся!.. Чуть что — созывай чрезвычайное совещание, зови всех начальников цехов «а вода, строительства, технорукав, плановиков и т. д. А когда посмотришь да послушаешь, что говорят на этом совещании — уши вянут. Вот, например, стройдоменный цех созвал всех контрагентов, с участием специалистов, мастеров. Можно было подумать, что случилось что-то необычайное. Оказывается, все дело в том, что начальник цеха спецработ тов. Журавлев не выполняет своих сроков и жалуется на недостаток материалов. Но при чем же тут, спрашивается, Железомонтаж, электромонтаж, механический цех, литейный, Водострой, теплоизоляция, трест техники безопасности? При чем же тут, спрашивается, представители профсоюзных и партийных организаций этих цехов? Неужели нельзя было начальнику стройдоменного цеха тов. Оскольскому договориться с Журавлевым и с главным строителем тов. Александровым? Но что поделаешь, привычка уж такая — зови всех, пусть слушают все.

Злоупотребляет заседаниями и заводоуправление. Заведен такой порядок, что каждый отдел может самостоятельно созывать всякие совещания. А если иной начальник цеха осмелился нарушить этот порядок, его же обвиняют в том, что он «не заинтересован в продвижении вопросов цеха».

Но дело не только в заседаниях

Одна из начальников цехов рассказывает, что ежедневно ему приходится тратить на заседания и совещания 5—6 часов. В цехе он должен принять всех начальников агрегатов, начальников смен, мастеров, проверить работу агрегатов и людей, просмотреть всякие финансовые и хозяйственные дела. «Рабочие идут с заявлениями об отпусках, о всяких конфликтах, о жилищах и т. д. Всех надо выслушать, подробно расспросить, дать соответствующие указания, принять меры. Нехватает времени. Иногда с трудом приходится вырваться на обед. А домой приходишь только спать и перед сном едва успеваешь прочесть газеты».

И так проводят свой день многие начальники цехов. У них, действительно, нехватает времени работать над собой, отдохнуть, почитать, побыть час-полтора в семье, заняться с детьми, не говоря уже о такой «роскоши», как кино. Начальник литейного цеха тов. Дьячков говорит, что он не помнит, когда последний раз был в кино и в театре.

Разумеется, тут дело не только в заседаниях. Главное — в умении распределить свой рабочий день, хорошо регламентировать его. Мы знаем начальников цехов, которые считают своей священной обязанностью буквально пропадать в цехе круглые сутки. Они уходят из цеха в 12—1 час ночи и в 7 часов утра снова уже в цехе. Они днями не видятся с семьей, опаздывают к обеду и вообще ведут ненормальный образ жизни с точки зрения физического переутомления. Но ведь это показывает лишь неумение распоряжаться своим временем и культурно, как того требует от хозяйственников партия, руководить своим предприятием (цехом).

Мы как-то привыкли не замечать всего этого. Даже после того, как наркомом тяжелой промышленности т. **Орджоникидзе** на сентябрьском совещании поставил вопрос о культурном хозяйствовании, о культурном хозяйственнике во весь рост, у нас, в сущности, ничего не изменилось.

Трудно, конечно, сразу привыкать к новому, культурному стилю руководства, — это сразу не дается. Но привыкать и учиться обязательно надо.

Еще бы один приказ

И было бы хорошо, если бы директор завода в дополнение к приказу № 623 издал приказ, примерно, следующего содержания: «Приказываю всем отделам заводоуправления не созывать никаких совещаний начальников цехов и технорукав без моего ведома. Предлагаю начальникам цехов решительно пресечь практику заседательской суетни, созывая всякие заседания и совещания только по деловым вопросам».

И совсем неплохо будет, если директор завода проследит за тем, как начальники цехов работают над собой, как они повышают общеполитический и технический уровень, как они отдыхают. А начальник цеха, в свою очередь, пусть проверит, как работают над собой, учатся, учат других и отдыхают инженеры, техники, мастера, квалифицированные рабочие.

Так что, повторяем, вопрос не должен вызывать никаких споров и дискуссий. Дело ясное: время наших хозяйственников надо ценить и уважать.

М. Александров.

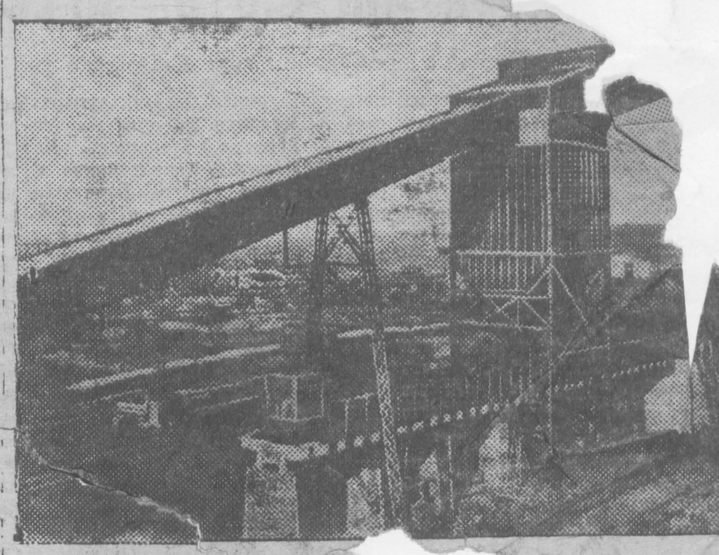

Мост на турму...

Виновники затяжек жилищ отд...

Информационное сообщение

23 октября в сталинскую прокуратуру поступило коллективное заявление от группы рабочих желдорцеха о том, что до сих пор часть барака № 4, в котором проживают 17 семей в составе 70 человек, не отремонтирована (не сложены печи, не исправлена крыша, не застеклены окна, не отеплены стены и т. п.).

Специальным расследованием этой жалобы установлено, что 1 сентября ремонтной группой жилищного управления горсовета был выделен десятник **Баландин З. Н.** для ремонта бараков, расположенных на Нижней колонии. В распоряжение Баландина было выделено 17 ремонтных рабочих и необходимый строительный материал. Ремонт должен был быть закончен к 1 октября сего года. Все условия и возможности для окончания ремонта, как это установлено расследованием, были налицо, не было только одного—заботы к нуждам рабочих и желания своевременно дать им теплое жилище. Из-за преступной халатности Баландина к моменту расследования квартиры для 17 семей рабочих не были отремонтированы. Вместо принятия мер к интенсивному ремонту, Баландин занялся системати... болтались ...

За преступно... ремонту рабочи... ландин прокур... ловной отве... суду. Следст... ближайшие ... сталински...

Прокур... в соот... от 12 ... инженер ... строя Са... что из-за ... рабочие ... №№ 196, ... при... были жи... Дело следств... ближайшие ... арсуде г. Сталин...

Предупреждаю, что впредь будет при... ответственности ... несвоевременн... ремонте рабочих жи...

Пр... ска...

ПОЧТА БОЛЬШЕВИСТСКОЙ СТ...

„Беспримерная волокита"

Под таким заголовком «Б. С.» поместила 24 мая письмо Шакина, проработавшего инструктором по труду в школе ФЗС № 5 восемь месяцев и не получившего полного расчета за свою работу.

Несколько месяцев ходил Шакин в горпрос, потом к уполномоченному крайсовпрофа, в нарсуд, но ничего не добился и обратился за помощью в редакцию. «Б. С.», поместив письмо Шакина, потребовала прекращения беспримерной волокиты, и через несколько дней дело т. Шакина разбиралось в нарсуде.

Не удовлетворившись решением суда, тов. Шакин решил обжаловать его в краевую кассационную коллегию. Но его жалобу нарсуд не направил по назначению. Недавно возмущенный тов. Шакин сообщил в редакцию следующее:

«Заметка в «Б. С.» от 24 мая подействовала. Я был вызван в суд 27 мая на разбирательство дела. **Судья упрекнул меня за то, что я стал действовать через печать.**

Решение ... 28 мая. Эт... недоволен ... гу обжало... срок. Когда... ния, судья о... зательно. Н... просьбы он ... через 3 д... кония бы... июня мне ... со своим... удосто... сал в... нар...

... ступала».

Редакция обращается ... т. Дозорец с просьбой выяв... кретных виновников э... го безобразия и привлечь ... ственности.

НАЧ. ОТДЕЛА ОРГ. ТРУДА ТОВ. АВЕР...

У т. Шаповалова прогульщики в почет

Постановление правительства о том, что каждый, сделавший один самовольный прогул без уважительной причины, подлежит увольнению, как нарушитель трудовой дисциплины, Шаповалов В. А.—зав. группой металлургического бюро исследовательской секции в отделе организации труда—игнорирует.

Зная, что хронометражист Глотова не вышла на наблюдение, проводившее за грузоподъемными кранами марте... новского цеха 23 окт... ночи, и что хронометраж... вынужден был остаться ... ну, Шаповалов ее не ... тем он уволил Ирон... на работу и за пятиминутн... время наблюдения, тогда как ... проработал 16 часов, выб... Такое голое администри... лицу коммунисту Ша...

НАЧ. ЖУ ТОВ. ЛОТИКОВУ

БОЛЬ...

ЗАВ... ТОВ...

Заставьте К... достроит...

Дневник прокатного цеха

Мы ждем прямого ответа от руководителей цеха

Почему до сих пор продолжается работа „наглазок"?

Пройдя стан «900», и первую клеть стана «800», блюмс начинал вести себя очень странно. В последнем проходе рельс получался гораздо длиннее обычного. Он с силой ударял в конец желоба и, раскаленный, летел вверх, к потолку здания.

Это было 28 октября. Начальник смены рельсобалки тов. **Николаенко** удивлялся: как же это рельс получился гораздо длиннее, чем обычно?

Оказалось, что на блюминге по вине начальника смены тов. **Валыхина**, старшего вальцовщика **Русских** и оператора на ножах **Волынщикова** блюмсы резались на 200 миллиметров длиннее. Измерение поперечного сечения блюмса показало чрезвычайно высокие допуски. Так, один из блюмсов вместо сечения 305 × 306 миллиметров был прокатан 305 × 311 миллиметров.

К чему же это привело? Во-первых, на рельсобалке было 4 недоката. Во-вторых, рельсобалка простояла 1 час 10 мин. Кроме этого, вместо 5 рельсов, получалось 5 с половиной; причем оставшийся конец скручивало, что привело к большому браку. Фактически из 5 рельсов только 4 выкатали...

...му произошел этот случай, не...ный еще до сих пор в истории ...ного цеха?

...а блюминге в этот день меняли ...ски. Старший вальцовщик Рус... не отрегулировал валков, не об...ил внимания на стрелку показате..., который дает ясное понятие о се... ...ой обжима блюмса.

Все слитки пришлось сдавать обратно на блюминг для того, чтобы отрезать. Около 30 блюмсов были поданы обратно и обрезаны. Двойная работа отразилась на выполнении плана блюминга.

Этот случай показывает, насколько еще сильна расхлябанность на прокатном цехе, насколько отсутствует ответственность за порученное дело.

В смене инженера Валыхина почти 80 проц. рабочего времени блюминг простоял, хотя, когда бригада Валыхина пришла на смену, все было в порядке. Но за пять минут до приемки смены от мастера **Кучинского** произошла авария. Последний блюмс осевого металла, шедший из последнего прохода валков блюминга, был подан на ножи. При обрезке был сломан болт штанги ножей и ножи остановились. Почему сломался болт?

Многие говорят, что болт был сработан. Но не в этом дело. Дело в том, что операторы на ножах работают «на глазок».

Последний блюмс в смене Кучинского был подан холодным. Несмотря на это, оператор на ножницах **Асанов** решил его все-таки разрезать. В результате «гиска» и был сломан болт и... с половиной часа простоял блюминг. На кладовой принесли новый болт, но в самый последний момент оказалось, что болт не подходит по размерам. Тогда его снесли в вальцетокарную мастерскую, а блюминг стоял в ожидании, пока обточат болт.

Вчера в «Б. С.» сообщалось, что резка металла происходит «наглазок». На посту управления оператора ножей есть пирометр, измеряющий температуру слитка и дающий возможность оператору ориентироваться в температуре металла, который нужно резать. Но уже около месяца пирометр не работает. Это обстоятельство никого не беспокоило. Люди понадеялись на «авось» да «небось».

Почему руководство прокатного цеха, в частности тов. Кноблах, Зараменский, Попов, до сих пор не приняло решительных мер борьбы против такой невежественной работы? Мы ждем от них прямого ответа.

М. Михайлов.

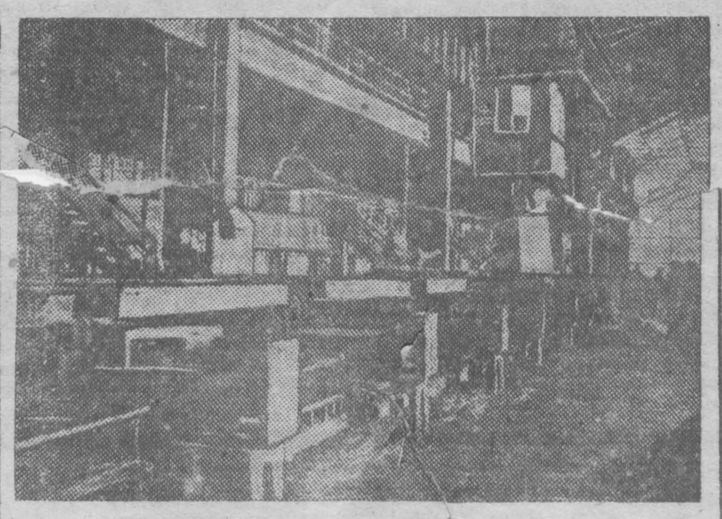

Нагревательные колодцы, где за последнее время происходили неполадки, что особенно отражалось на качестве осевой заготовки. Необходимо навести образцовый порядок на нагревательных колодцах.

НОВЫЕ МЕСТОРОЖДЕНИЯ МАРГАНЦА ПОД БОКОМ КУЗНЕЦКОГО ЗАВОДА

Металлургическая промышленность нуждается в марганцевой руде. Получение особых сортов стали и чугуна требует добавки значительных количеств марганца.

Западная Сибирь в данной степени ее изученности бедна марганцевыми рудами (сейчас разрабатывается одно Мазульское месторождение, запасы которого довольно ограничены). Небезынтересны поэтому результаты, которые получила экспедиция петрографического института Академии наук СССР в области изучения марганцевых месторождений в предгорье Северо-Западного Алтая и Кузнецкого Алатау.

Результаты работ вкратце сводятся к следующему. Экспедицией открыта зона марганцевых месторождений, протягивающаяся от города Ойрот-Тура (Ойротия) до села Спасские прииски, на реке Кондоме (Горная Шория). В пределах этой зоны обнаружено несколько месторождений марганцевой руды. Основными точками, где можно ожидать крупной концентрации руды, являются: возвышенность Сугул, Чойский аймак (Ойротия), село Восток (Лебецкой аймак), бассейн реки Антрой, также Лебецкого аймака (здесь оруденение было известно и раньше), возвышенность Чебалдай, левый берег реки Мунгиш, Горно-Шорского района.

Близость указанных точек металлургическому производству в Сталинске создает экономически благоприятную обстановку для их эксплуатации. Проведенные нами исследования создают базу, на которой Кузнецкстрой должен развить поисково-разведочные работы для выяснения промышленной ценности обнаруженных месторождений.

Считая, что марганц... для нормального хода про... бината имеет крупное зна... но надеяться, что результаты работ экспедиции будут в ближайшее в... использованы Кузнецким металлокомбинатом.

Начальник экспедиции Академии наук Афанасьев.

Вниманию мопро... актива

31 окт... веч., в з... ле засед... ровского ... сборщи... нов це...

...У ХУЛИГАНСТВА ПРЕСЕЧЬ В КОРНЕ

(Беседа с прокурором гор. Сталинска тов Дозорец)

...а последнее время ...анства являются следст ...ения борьбы с этой катего ...ступников. Последние факты ...ства, переходящего в банди ...игнал о том, что репрессии, ...ные органами суда и прокура ...у этому виду преступлений, бы ...статочны. Сейчас органы мили ..., ...окуратуры и суда направили ...е внимание на то, чтобы в ...ий срок подавить эту внезап ...ю вспышку хулиганства, обеспечить ...дящимся города и их семьям воз ...можность спокойно работать на заво ... на стройке, учреждениях.

Сейчас уже закончено следствие по ...у одной хулиганской группы. 25 ...ября, около 8 час. вечера, группа из ...х молодых парней ворвалась в квартир ... рабочего тов. Лобова, жи... ...колонии, учинила т... ...Лобова...

...ов, на ... несколько переловлено ... Прокурату ... делу ху...

...ликанско-бандитской шайки, возглавля емой гр. **Курилко**. По этому делу за держаны **Курилко, Терещенко. Ка занцев, Морозов, Коробейников** и содержательница притона **Салатюхи на**. Состав шайки—молодежь в возрас те от 17 до 21 года. Группа была во оружена огнестрельным оружием, кото рое часто пускала в ход при нападе ниях и грабежах. Бандой был убит, в частности, сотрудник городского сове та тов. Ромашкин. Большинство напа дений на прохожих, случившихся за последнее время, производилось именно этой группой. Бандитская шайка Ку рилко вламывалась в квартиры рабо чих, отбирала ценные вещи, избивала жильцов, в том числе и детей. Особен но большую активность бандиты стали проявлять с конца сентября. Преступ ления, совершенные этими бандитами, предусмотрены статьей 59-3 Уголовно го Кодекса, по которой они и привле каются. Следствие заканчивается. Дело будет слушаться выездной сессией Кра евого суда.

Тов. Дозорец

Суд учтет, что рабочие завода и стро ительства требуют применения к хули ганам-бандитам самых суровых мер ре прессий. Это лучший путь к тому, что бы вспышку бандитизма пресечь в кор не. Однако, как правильно указывает «Б. С.» в передовой от 29 октября, борьба с хулиганством—задача всей об щественности. Ясно, что впредь мы сможем быстро выявлять хулиганов лишь при условии, если нам будут по могать в этом сами трудящиеся—жильцы домов соцгорода, Н.- и Верх ней колоний и окраин. Большой зада чей является также выдвижение в ор ганы осоавиа лучших ударников про изводства.

...ОНО НАКАЗАТЬ ХУЛИГАНОВ

...роживающих в Сталинске без документов и прописки

...анства ...—рабо ..., член ...отруд ...ристу ...и только ...ринято уг ...да нападения ...новятся частым ...ить хулиганство,— ...но только ...работе мили ...работающие ... Работа ...нию по ...ночти отсут ...мущением я не ... случай убийст ...ета и надеюсь, ...й диктатуры да ...зарвавшимся ...этому от ...примене ...ты— ...абочих, ...сь беседо ... нужно сте ... своей сто ... большую ...бы не до ...ганских и ...х агрега ...ой техни ...крытыми вы ...лиганов ма ... мартенов ...ник тов. ...что нужно ...и хули ...ино, ...ов. ...бя

...ороны милиции. В этот клуб допускают ся люди в пьяном виде, вследствие че го там часто происходят драки, сры ваются постановки и кино-сеансы.

Беспартийный рабочий—мастер печи № 3 доменного цеха тов. Болгов с не годованием заявляет:

— Наши милиционеры дают повад ку хулиганам и пьяницам, задерживая их только на короткое время, а затем снова отпуская на свободу.

Тов. Болгов считает, что штрафы и кратковременная изоляция хулиганов в милиции—слишком слабые меры для изжития хулиганства.

— По-моему,—говорит т. Болгов,— к лицам, замеченным в хулиганстве несколько раз, нужно применять самые суровые меры наказания—не ниже дол голетнего лишения свободы.

— Хулиганство стало слишком за метно на улицах,—говорит помощник газовщика доменного цеха т. **Батурин**. —Необходимо поставить посты дежур ных милиционеров, особенно в ночное время, у остановок трамвая и на окраи нах, где никогда не бывает надзора за порядком.

— Я работаю на производстве 30 лет, но такого хулиганства, как сейчас в нашем городе, не видел нигде,—воз мущается беспартийный рабочий, обер-мастер первого блока доменного цеха тов. **Кутяев**.—Я настаиваю на самых суровых мерах наказания для этих мерзавцев. Большинство из них нужно расстрелять, чтобы другим было непо вадно. Хулиганство в последнее время настолько проникло улицы, что пеше рами рабочие не имеют возможности спокойно дойти до своей квартиры.

— Возмутительно видеть, что тво рят сейчас хулиганы в городе, особен но на окраинах,—говорит машинист мартеновского цеха тов. **Шихов**.—Хули ганство проникло даже в рабочую сре ду. Наблюдаются случаи хулиганства в заводской столовой со стороны вновь поступивших на завод рабочих, кото рые зачастую вращаются в среде уго ловных преступников, втягиваются в картежную игру, пьянство и т. д. Необходимо немедленно установить уличное освещение на окраинах города, особенно в Садгороде, по сты и обходы милиции на всех участ ках города, где наблюдаются случаи хулиганства. Наряду с этим милиции нужно обязательно систематически сле дить за прибывающими в город подоз рительными личностями и, в частности, срочно произвести общегородскую про верку лиц, проживающих в Сталинске без документов и без прописки.

Суд

Кулак-убийца

Коняхин Григорий Харлампович—кулацкий сын. Отец его кулак, торго вец скотом. Два брата осуждены про летарским судом—один на 10 лет, дру гой на 5 лет. Сам Коняхин Григорий, по выражению судебного следствия, «без определенных занятий и местожи тельства». Последнее время с фальши выми документами разъезжал по горо дам Кузбасса.

...Сталинск приехал воровать. Пер ...ой жертвой он избрал семью своего брата Коняхина и проживающую у него семью трудящихся Дехтяревых. В ка честве брата выведал о деньгах, иму ществе и после этого составил план ограбления.

Ночью, 31 августа, вооружившись пятифутовой гирькой, он расправля ется со спящими семьями. Зверь-убий ца убивает троих—Коняхину Елену (же ну брата) и Дехтяревых Егора и Аг рафену (мужа и жену квартирантов) и тяжело ранит Дехтяреву Феклу, Ма веева Федора и малолетних детей свое го брата—Коняхиных Марию (7 лет) и Надежду (6 лет). Забрав все, что нуж но ему, Коняхин Григорий скрылся. Задержанный органами уголовного ро сыска, убийца и на следствии и на суде признал себя виновным в звер ском убийстве.

Выездная сессия краевого суда (пред седатель тов. Марченко, нарасседатели тт. Запрягаев и Асанов) 23 октября разобрала дело о зверском убийстве и, принимая во внимание: 1) факт зверского убийства, причем убийца не щадил малолетних детей, 2) убий ство совершено в целях грабежа, 3) что убийца классовый враг—кулак, и 4) что подобные преступления в Ста линске участились—приговорила кула ка-убийцу Коняхина Григория к рас стрелу.

Ант.

Классовые бои в Испании

Действия революционных отрядов продолжаются

ПАРИЖ. По сообщению агентства «Гавас», революционные отряды, нахо дящиеся в горах Астурии, время от вре мени **нападают на правительствен ные войска**. В районе Бименес со стоялся бой, о котором официально со общается, что революционеры оставили на поле битвы **27** убитых и около **20** раненых. О потерях правительственных войск ничего не говорится.

Фашистская мадридская газета «**Эль дебате**» косвенно указывает о **пре следовании ряда офицеров** авиа ционной базы в Леоне, отказавшихся участвовать в бомбардировке восстав ших. 50 солдат и унтер-офицеров пре даны суду за «нарушение дисциплины». Газета признает, что часть военной авиации была **в контакте с рево люционерами**. По имеющимся сведе ниям, в Астурии убито около **5 тысяч**, арестовано и брошено в тюрьмы до **30 тысяч**. По сообщению агентства «Гавас», арестован ректор барселонско го университета и ряд других видней ших ученых.

★

ЛОНДОН. Спецкор «Дейли уоркер» из Испании сообщает, что правительст во сконцентрировало новые значитель ные силы артиллерии против астурий ских горняков. Повстанцы располагают по крайней мере **25 тысячами вин товок и около 150 пулеметов**. Ты сячи винтовок спрятаны в промышлен ных городах долины реки Вальгранде. На границе горных районов сосредото чены 22 тысячи солдат, которые **не решаются двигаться вперед**. Их деятельность выражается только в том, что они избивают пленных.

Через неделю после того, как войска вошли в Овиедо, было решено эвакуи ровать остальные, расположенные в до лине, города и деревни, которые очень трудно защищать. Отступление в горы совершено в безукоризненном порядке. Правительственные войска выжидали 24 часа, прежде чем решились двинуть ся к этим городам и деревням. Когда они вошли туда, то убедились, что неприятель, а также винтовки и пу леметы, вне предела досягаемости, в горах.

★

ПАРИЖ. Испанское правительство в течение двух недель сообщает, что оно «хозяин положения в стране». Однако, 27 октября официально об'явлено, что правительственные войска заняли стра тегические пункты горного района Пен нароя, что «рабочие разоружаются». Это свидетельствует о том, что власть в этом районе находилась в руках ра бочих, по крайней мере, до 26 октяб ря.

★

ПАРИЖ. За подписями профессоров **Ланжевена, Перена, Пявлере** и дру гих крупнейших ученых Франции, а также писателей **Мальро, Жида** и других, главе испанского правительст ва Лерусу отправлена телеграмма с **протестом** против подготовляющихся в Испании **казней революционеров, а также каталонских сепарати стов**.

С'езд французских радикал-социалистов

Пьер Кот о мощи Советского Союза

НАНТ. Как сообщалось, доклад **Пье ра Кота** на с'езде радикал-социали стов предварительно был единодушно одобрен с'ездовской комиссией по внеш ней политике. В комиссии Кот, ка саясь франко-советских отношений, сказал: «Военная мощь СССР весьма значительна и продолжает увеличи ваться. Армия СССР превосходно воору жена и дисциплинирована и находит ся под управлением молодых, внушаю щих симпатии командиров, охваченных жаждой знаний. Бомбардировочная авиа ция СССР самая сильная в Европе. Его промышленная мощь уже равна германской и вдвое превосходит фран цузскую и английскую. Территория СССР огромна. Его новые промышлен ные центры вне пределов досягаемости бомбардировочной авиации. Это един ственное государство в Европе, про мышленность которого может нормаль но функционировать и во время вой ны. Поэтому промышленная помощь, которую СССР может оказать государ ству, подвергшемуся нападению, будет исключительно эффективной. СССР не только военная и промышленная сила, но также и величайшая идейная си ла нашего времени. Кто в случае кон фликта будет иметь поддержку СССР, тот будет иметь на своей стороне важ нейшую часть организованного между народного пролетариата».

★

НАНТ. Комиссия по государственной реформе, созданная с'ездом радика лов-социалистов, приняла большинством про тив 6 резолюцию, в которой выражает министрам-радикалам **доверие** и пору чает им принять необходимые меры для усиления авторитета правительства, противодействуя, однако, попыткам уси ления личной власти. Резолюция при нята с согласия **Эррио**.

Борьба за нефтяной рынок в Манчжурии

ТОКИО. В связи с протестами пра вительств США и Британии против нарушения пакта девяти держав введе нием нефтяной монополии в Манчжуго, министерство опубликовало заявление в форме «беседы представителя мини стерства иностранных дел», содержа ние которой приводится агентством «Симбун ренго».

Между прочим в заявлении, излага ющем японский ответ США и Брита нии, говорится что «при существую щих условиях японское правительство не может ни отговаривать японских капиталистов от вкладывания капита лов в манчжурскую нефтяную компа нию, зарегистрированную манчжурским законом, ни отговаривать манчжурское правительство от проведения некото рых мер [illegible] нефтяного контр[illegible]. В заявлении указывается целесообразность заинтересованным кругам США и Бри тании вступить в непосредственные переговоры с манчжурскими власти ми.

Далее в заявлении указывается, что, «по мнению манчжурских властей», принцип «открытых дверей» означает обязательство Манчжуго воздержаться от предоставления монополии и особых торговых привилегий одной из заинте ресованных стран. Осуществление неф тяного закона, поэтому, не является нарушением принципа «открытых две рей», поскольку не предусматривает дискриминаций (умаления прав) по отношению «к японцам или другим иностранцам».

★

ТОКИО. По сообщению из осведомлен ных кругов, английское правительство обратилось с двумя нотами к прави тельству США и с тремя нотами к японскому правительству по вопросу нарушения пакта девяти держав, в связи с введением нефтяной монополии в Манчжуго.

По сообщению агентства «**Симбун ренго**» из Чанчуня, представитель ми нистерства иностранных дел Манчжуго заявил, что Манчжуго не получало ни каких представлений от иностранных государств, в связи с вопросом нефтя ной монополии в Манчжуго. «Вообще,— сказал представитель,—поскольку Манч жуго является «независимым государ ством», какие бы то ни было представ ления, основанные на пакте девяти держав, «были бы недопустимыми».

„Ростом не выходит"

Рис. Розе („З. И.")

Япония добивается одинаковых с США вооружений на море.

НЬЮ-ЙОРК. Как сообщают из Ва шингтона, министерство иностранных дел поручило своему делегату на лон донских морских переговорах **Дэвису отклонить требование Японии о предоставлении ей морского пари тета** (равенство в морских вооруже ниях).

★

НЬЮ-ЙОРК. При переходе американ ского флота через Панамский канал гигантский авионосец «**Ленгсингтон**» потерпел аварию. Отмечаются также и другие аварии. В виду неблагоприят ных условий погоды, переход происхо дит медленнее прошлогоднего. Тогда 110 военных судов прошли канал за 48 часов, сейчас — 79 судов за 42 часа.

Декларация нового югославского правительства

ВЕНА. По сообщению из Белграда, на заседании скупщины (парламента) и сената премьер **Узунович** выступил с правительственной декларацией, в ко торой говорится, что югославское пра вительство не сомневается во внешне-политической подоплеке убийства коро ля, а также участии в нем заинтересо ванных влиятельных политических сил.

«Югославское правительство,—заяв вил Узунович,—требует применить к виновникам международные санкции, а также запретить существование на территории других государств враждеб ных Югославии организаций». Касаясь внутренней политики, Узунович под черкнул решимость правительства про должать политику убитого короля—лю быми средствами отстаивать единство «югославской нации» и неделимость Югославии. С этой целью правительст во уделит исключительное внимание армии.

Успех коммунистического кандидата

НЬЮ-ЙОРК. Газета «Балтимор сэн» подчеркивает, что на первичных выбо рах коммунистический кандидат на пост верховного судьи **Галлахер** получил **200 тысяч** голосов. Газеты отмечают, что это было «самое поразительное го лосование, которое когда-либо имело место в Калифорнии», и предостерегает правых не забывать о радикализации (полевение) масс.

★

НЬЮ-ЙОРК. Стачка **25 тысяч** ра бочих шелковой и вискозной промыш ленности в Патерсоне (штат Нью-Дже рси) перебросилась в ближайшие горо да. Сейчас бастуют свыше **30 тысяч**.

Начата наварка пода 10 мартеновской печи

29 октября начата наварка пода входящей в строй **мартеновской печи № 10**. С вводом этой печи мартеновский цех нашего завода ста новится самым большим сталелитей ным цехом в Союзе. Проектная мощ ность цеха будет доведена до 3 тысяч тонн стали в сутки. После пуска 10 печи будут вве дены в строй парк изложниц и коп ровое здание.

К 6 часам вечера местного вре мени было уже наварено два слоя подины. Наварка будет продолжать ся 7-8 дней.

К 17 годовщине Октябрьской ре волюции печь будет на полном ходу.

Концерт А. Лещинского и А. Луфер

Сегодня в Сталинске состоится единственный концерт выдающихся советс ких музыкантов—**Адольфа Лещинс кого** и **Абрама Луфер**. Оба впервые выступают у нас.

Адольф Лещинский—молодой скри пач (родился в 1915 г.). В 1928 го ду был командирован Наркомпросом УССР за границу, окончил с первой премией Музыкальную академию в Бер лине. В 1933 году возвратился в СССР и, выступая, везде имеет заслуженный успех.

Абрам Луфер—пианист, получивший первую премию на Всеукраинском кон курсе в Харькове 1930 г. В 1932 г. он получил третье место на всемирном конкурсе пианистов. В программах сво их концертов исполняет произведения: Скарлатти, Вивальди, Шопена, Листа, Прокофьева, Шостаковича и др. компо зиторов.

Концерты сопровождаются поясняния ми лектора-музыковеда профессора Я. Я. Полферова. Концерт состоится в поме щении столовой № 27, в 9 часов ве чера.

По договоренности КрайУЗП с Управлением государственных академи ческих ансамблей и солистов, в нача ле ноября в Сталинске состоятся еще два выдающихся концерта. Выступит квартет имени Комитаса—один из сильнейших ансамблей камерной музы ки СССР.

БОЛЬШЕВИСТСКУЮ ПЕЧАТЬ—В МАССЫ

Калинина и Брагина— лучшие организаторы подписки

Машинистка Осиновского рудоупра вления Калинина и работница электро цеха Брагина активно ведут работу по распространению печати. Тов. Калини на среди сотрудников рудоуправления ежемесячно собирает подписки на 50—60 экз. разных газет и сама аккурат но распределяет подписчикам получен ные газеты.

Тов. Брагина тоже ежемесячно вер бует по 40—50 подписчиков на раз ные газеты. Подписку собирает коллек тивную, полученные газеты распредел ет сама среди подписчиков, облегчая работу письмоносца.

Остальным организаторам по цехам нужно следовать примеру тт. Калини ной и Брагиной.

Каждый член профсоюза должен быть заинтересован в продвижении большевист ской печати на своем производстве.

Соколкин.

Горсовет совместно с уполномоченным крайсовпрофа 31 октября, в 7 час., в клубе ФЗУ созывает

ГОРОДСКОЕ СОВЕЩАНИЕ ЧЛЕНОВ ГОРСОВЕТА, СОВЕТСКОГО АКТИВА И ПРОФАКТИВА С ПОВЕСТКОЙ ДНЯ:

О задачах перевыборов советов и выполнении взятых обязательств к 7 с'езду советов (докл. т. **Алфеев**).

Явка всех членов горсовета, сов. и профактива обязательна и аккурат на. Приглашаются рабкоры и ударники. После совещания—художественная часть.

Горсовет. Упол. крайсовпрофа.

Отв. редактор А. ВЛАСОВ.

...нные заседания и художественные ... проводятся в следующих цехах:

4 ноября

...ный. ...совый.

7. ДОЗ.
8. Земжелдорстрой.
9. Арматурный.
10. Механизация.
11. Газоспасательная.
12. Ремонтно-строительный.

5 ноября

7. Кирзаводы.
8. Дворовый.
9. Цех ...
10. Т...

...ение.

Сталинский драм. театр им. ЭЙХЕ
Нач. в 8 ч. веч. Предварительная прод. бил. откр. в кассе театр. ежедн. с 28 октября с 11 до 2 час. и с 5 ч. дня до 10 веч.

Открытие зимнего сезона
3 и 4 НОЯБРЯ
Гибель эскадры
Корнейчук. Пьеса в 4 действиях.
На 3/XI дейст. тал. ударн. № 1, на 4/XI дейст. тал. ударн. № 2.
Принимаются заявки на целевые спектакли.

КЛУБ ЖЕЛЕЗОМОНТАЖА
...ный ...тр. ...8-10

30 ОКТЯБРЯ
Звуковой, говорящий кинофильм
1-Й ВЗВОД

...ктября
...ЧИЯ, СТОЛОВАЯ № 27
...ЫЙ КОНЦЕРТ
...озов
...ф Лещинский (скрипка)
...ссор Полферов
...ой № 27. 1—3

Всем призывникам 1912 года рождения,
зачисленным в кадровой состав РККА, явиться 30 октября, к 8 часам вече ра, на торжественный вечер-проводы.
Призывники—металлурги и город ских организаций являются в клуб ФЗУ, призывники строители—в клуб Железомонтажа.
Райвоенком **Вязков**.

ГорФО раз'ясняет:
рабочие и служащие льгота ми по Культсбору пользуют ся на тех же основаниях, что и по подоходному налогу (см. „Б. С." от 6/X-34 г.).
ГорФО.

Треугольный штамп
столовой № 3 УРС'а с 25 октября счи тать недействительным.

В горкоме ВКП(б) 1 ноября, в 6 ч. вечера, лекция т. Кожемякина на тему
17 лет Октября—
для докладчиков на торжественных заседаниях.
Культпроп ГК ВКП(б)

Сталинский учебный пункт всесоюз ного заочного института финансово-эко номических счетных наук НКФ СССР
(ВЗИНО)
доводит до сведения
подавших анкеты граждан, что 31 ок тября, в 6 час. вечера, начинаются испытания по русскому языку и мате матике. 1 ноября, с 6 час. вечера,— испытания по обществоведению. Испы тания будут производиться в здании горсовета, под'езд 5.
Просьба не опаздывать.

С 28 октября на Н.-к. в парикмахерской РОКК
открыт дамский зал
(переведен с В.-колонии).
Производится шестимесячная завивка волос, окраска бро вей, ресниц.

Сталинскому Союзтрансу
требуется квалифицированная машинистка
Условия по соглашению. Те лефон 2-91. С инспекцией труда согласовано. 1—3

Вновь открыта ремонтно-механическая часовая и оптическая мастерская отдела местной промышленности Сталинского горсовета.
Мастерская принимает в ремонт:
Пишущие машины, арифмометры, швей ные машины, велосипеды, патефоны, ча сы, оптику и т. п.
Прием заказов ежедневно с 9 час. утра до 1 час. дня и с 2 до 6 вечера, кро ме выходных дней—7, 13, 19, 25 и 31 числа каждого месяца.
Там же требуются мастера вышеуказан ных работ и опытный бухгалтер.
Адрес: трамвайная остановка (звуко вое кино, рядом со школой № 7).
1—3 Дирекция.

АДРЕС РЕДАКЦИИ:
Нижняя колония, барак № 2.
ТЕЛЕФОНЫ:

Отв. редактор: город	1—05
завод	2—91
Зам. отв. ред. и партсек	3—4
Отв. секретарь	1—0[illegible]
Сектор метал. и угля	1—8[illegible]
Сектор культуры и быта	1—7[illegible]
Сектор с.-х. и товарооборота	1—85
Общий	1—07
Ночная редакция	1—84

Горлит № 624 от 30 октября 1934 г.
Г. Сталинск, тип. № 2 Кузнецкстроя