Чистка крайком ВКП(б), ноябрь, 1 экз.

Пролетарии всех стран, соединяйтесь!

БОЛЬШЕВИСТСКАЯ СТАЛЬ

ОРГАН СТАЛИНСКОГО ГК ВКП(б), ГОРСОВЕТА, ГОРПРОФСОВЕТА И УПР. КУЗСТРОЯ

1934 г. 30 сентября № 225 (1220) Цена 10 коп.

Следуйте примеру „Кузнецкстроя"

ПРЕДСЕДАТЕЛЮ КОЛХОЗА «КУЗНЕЦКСТРОЙ» тов. ЛЮБАВИНУ,

БРИГАДИРУ тов. ПЯТИНУ

Горком ВКП(б) и горсовет приветствуют ударников-колхозников колхоза „Кузнецкстрой" с выполнением годового плана хлебопоставок, а также всех других государственных обязательств.

Горком и горсовет призывают остальные колхозы района последовать большевистскому примеру колхоза „Кузнецкстрой".

Горсовет—**Алфеев**

Горком ВКП(б)—**Новаковский**

Покончить с позорным отставанием по натуроплате

МТС в колхозах, которые они об'единяют своей производственной деятельностью, проделав большую работу по вспашке и севу, косовице, сейчас пашут зябь и молотят хлеб. За работу МТС колхозы обязаны рассчитаться, произвести оплату из своего урожая. Правда, МТС еще не все работы закончили в колхозах районы своей деятельности. Много еще предстоит молотьбы. Но предварительные расчеты уже имеются, да и общая сумма натуроплаты также определена: по Кузнецкой МТС—12.415 центнеров и по Сталинской МТС—11.900 центнеров, а всего по обеим МТС — 24315 центнеров. Изменения при окончательном расчете будут незначительны, поэтому нужно безоговорочно рассчитываться с МТС, вносить натуроплату, так как она (натуроплата) такое же важнейшее государственное обязательство, как и хлебопоставки.

Как же сдается натуроплата? Чрезвычайно скверно. Саботаж здесь выражается в гораздо более резкой форме, чем в хлебопоставках. Если план хлебосдачи на 25 сентября выполнен по району колхозами, об'единяемыми МТС, на 46 процентов, то план натуроплаты на то же число теми же колхозами выполнен всего на 21,6 процента, то-есть сдано только 5262 центнера.

Многие колхозы в счет натуроплаты сдали только одну рожь, к сдаче же пшеницы еще не приступали. Руководители колхозов рассуждают так: «Сначала рассчитаюсь с государством, а потом с МТС». Даже часть уполномоченных горсовета поддерживают эту гнилую линию. Такие рассуждения есть яркое выражение антигосударственных настроений, есть проявление открытого саботажа. МТС есть государственная организация, а равно и натуроплата есть государственное обязательство, которое нужно выполнить вместе с хлебопоставками.

По Сталинской МТС план натуроплаты выполнен на 31,6 процента, а по Кузнецкой и того менее — на 12,5 процента. Слабые темпы поступления натуроплаты об'ясняются также и бездеятельностью самих МТС. Несмотря на категорическое указание крайкома и крайисполкома, директора МТС не распределили задание по натуроплате каждому колхозу по пятидневкам. Политотделы своевременно не устранили этого безобразия. Пришлось вмешаться уполномоченному Комитета по заготовкам и оштрафовать каждую МТС по 900 рублей.

Все колхозы должны равняться по передовому колхозу имени Сталина, который досрочно выполнил план хлебопоставок и заканчивает сдачу натуроплаты. Вот пример честного, советского отношения к обязательствам перед государством!

Темпы сдачи натуроплаты нужно повысить самым решительным образом. Колхозы обязаны были всю натуроплату сдать в сентябре. Срок этот сорван. Но срыв срока вовсе не обозначает, что выплату натуроплаты можно тянуть до бесконечности. Со сдачей натуроплаты нужно покончить в ближайшую же пятидневку.

Огромная роль в быстрейшей ликвидации отставания по натуроплате лежит на МТС и политотделах. Необходимого напора с их стороны до сих пор не было. В свою очередь сельсоветы, уполномоченные горкома и горсовета, шефы обязаны бороться с саботажем не только хлебопоставок, но и натуроплаты. За невыполнение обязательств по натуроплате они несут такую же ответственность, как и за невыполнение хлебопоставок. В первую голову, конечно, за саботаж натуроплаты отвечают председатели колхозов. Советский закон со всей суровостью будет применен ко всем, кто срывает государственные обязательства как по хлебопоставкам, так и по натуроплате.

К суровому ответу виновников потерь урожая

Казанцев срывает скирдование

Председатель колхоза «Кустарь» **Казанцев** сорвал скирдование хлебов к сроку, установленному краевым комитетом партии и крайисполкомом. На 28 сентября в колхозе сжато яровых 58 га, а заскирдовано лишь 15 га. Задерживается обмолот.

Колхоз имеет все возможности к тому, чтобы немедленно построить крытый навес на току, но Казанцев всячески тормозит это. Работники горзо бывают в колхозе часто, но проходят мимо фактов срыва скирдования и обмолота убранных хлебов.

Костенковский.

Кузнецов не торопится

В колхозе имени Калинина, Сосновского сельсовета, к скирдованию убранных хлебов до сего времени не приступали. Овес с 15 га уже десять дней лежит незаскирдованным. Овес мокнет, зерно осыпается.

Всего на 27 сентября в колхозе сжато яровых с 30,2 га, но скирдование не произведено. Обмолот задерживается из-за систематического простоя молотилки. Председатель колхоза тов. Кузнецов на вопрос, почему задерживается скирдование и обмолот, ответил:

— Торопиться некуда, успеем.

Колхоз до сего времени не выполнил сентябрьского плана зернопоставок. Преступной медлительности Кузнецова надо положить конец. Пора по-ударному приступить к обмолоту и к сдаче зерна государству хлеба нового урожая прямо из-под молотилки.

Ф. Ф.

Быстро заскирдовать убранный хлеб

Бюро краевого комитета партии и президиум крайисполкома установили для нашего района окончание скирдования убранных хлебов не позднее **1 октября**. Срок подходит, но скирдование в большинстве колхозов еще не закончено.

На 26 сентября колхозы района деятельности Кузнецкой МТС сжали яровых 6368 га. На это число не связано в снопы более 300 га, а из 6049 га заскирдовано только 2730 га. Наибольшее отставание в колхозах—«14 лет Октября», «Вторая пятилетка», «Большевик», «Парижская коммуна», и имени 17 партс'езда.

Председатель колхоза «Большевик» тов. **Титов**, зная о решении краевого комитета партии, не принял мер к тому, чтобы полностью скошенный хлеб заскирдовать. На 26 сентября в колхозе не заскирдовано более 200 га пшеницы и овса.

Председатель колхоза «Пятилетка в 4 года» тов. Сафонов не использует освободившуюся рабочую силу от косовицы на скирдовании и вязке снопов. В колхозе не связано до 20 га овса, а не заскирдовано 285 га пшеницы и овса. Просушка зерновых культур не организована. Заскирдованный хлеб в колхозе есть, но обмолот образцово не организован. Молотилка простаивает из-за того, что скирды устанавливаются далеко от места обмолота.

Плохо со скирдованием хлебов и в колхозах Сталинской машинно-тракторной станции. На 25 сентября сжато яровых 4663 га. Скошенный хлеб полностью связан в снопы, но скирдование развертывается очень медленно. Из 4663 га по колхозам Сталинской МТС заскирдовано лишь 1960 га.

В колхозе «Демьян Бедный» не заскирдовано 262 га, «Клим Ворошилов»—258 га, «Первая домна»—138 га, «14 Октябрь»—111 га и «Смычка»—268 га.

Возможности быстро заскирдовать скошенный хлеб есть. Их надо лишь по-настоящему использовать. Всех колхозников, от мала до велика, надо бросить на вязку и скирдование. Только тогда мы можем заявить, что уборка в районе полностью завершена.

Вредная отсебятина уполномоченного горсовета Матвеева

Единоличники **Костенковского** сельсовета позорными темпами сдают хлеб в счет государственных обязательств. Местные организации попрежнему чрезвычайно нерешительно борются с саботажниками зернопоставок. Председатель Костенковского сельсовета тов. Кондаков и уполномоченный городского совета т. Матвеев не развернули большевистской борьбы за выполнение плана хлебопоставок.

План предоставлен самотеку. Хуже того, уполномоченный городского совета Матвеев стал на путь антигосударственных тенденций и агитирует за то, чтобы единоличники вместо пшеницы сдавали рожь ($1^1/_2$ пуда за пуд).

Городской совет должен немедленно сделать из этого соответствующие выводы. Никто не дал права Матвееву заменять пшеницу рожью.

М.

Вести с полей

-:- Крайне медленно поступает зерно нового урожая в счет сентябрьского плана зернопоставок государству с пригородного хозяйства Таргайского дома отдыха. В сентябре хозяйство должно было сдать 263 цнт., а сдано на 27 сентября 98 цнт.

-:- Председатель колхоза имени Димитрова Баранов срывает скирдование. Колхозники не мобилизованы на то, чтобы к 1 октября заскирдовать убранный хлеб. На 24 сентября в колхозе убрано зерновых 306 га, связано 300 га, а заскирдовано только 96 га.

-- Нехватает рабочих рук,—вот причина, которую всегда выставляет Баранов.

Но это неверно. Рабочих рук в колхозе достаточно; их надо только правильно использовать, чего не хочет понять до сих пор Баранов. Только 7 процентов всего состава колхозников сейчас заняты непосредственно на скирдовании, а большинство колхозников используется на подсобных работах.

Красная доска

Постановлением горкома **ВКП(б)** и горсовета за досрочное выполнение годового плана хлебопоставок заносятся на красную доску колхозы:

Имени Сталина (председатель т. **Широбоков**, шеф—**ЦОР**).

Имени Мичурина (председатель т. **Балаба**).

«Красный Октябрь» (председатель т. **Печенин**, шеф—**центральная лаборатория**).

«Кузнецкстрой» (председатель т. **Любавин**, шеф—**трамвайный парк**).

Промсельхоз **«Металлист»** (директор т. **Попович**, секретарь парткома т. **Шиленок**, председатель рабочкома т. **Колодочкин**).

«Строитель» (председатель тов. **Пономарев**). Шеф—хлебозавод № 1 УРС'а (директор тов. **Запаров**, парторг тов. **Янчевский**, пред. завкома тов. **Вяганов**).

«Агитатор» (председатель тов. **Михалев**).

Колхоз „Строитель" выполнил годовой план зернопоставок

Горком ВКП(б)—тов. **Новаковскому.**

Горсовет—тов. **Алфееву.**

„Большевистская Сталь"—тов. **Власову.**

Партком УРС'а—тов. **Елисеевой.**

Колхоз «СТРОИТЕЛЬ», Березовского сельсовета, рапорту от о выполнении 26 сентября годового государственного плана зернопоставок.

Большую помощь в практическом разрешении этой задачи оказали нам шефы—рабочий коллектив хлебозавода № 1 УРС'а.

Предколхоза Пономарев.

Уполномоченный от шефов хлебозавода № 1 УРС'а Юрков.

Черная доска

За позорное отставание в выполнении плана хлебопоставок заносятся на черную доску:

Колхозы:

«Пятилетка в 4 года» (председатель т. **Сафонов**). Шеф—**строймартеновский** цех (начальник т. **Нарыков**, парторг т. **Крылов**).

«Большевистский сев» (председатель т. **Буянов**). Шеф—**ТЭЦ** (начальник т. **Шадрин**, секретарь парткома т. **Авникин**, профорг т. **Поздеев**).

«Знамя Ильича» (председатель т. **Шабалин**). Шеф—**цех общих сооружений** (начальник т. **Рыжков**, парторг **Кочетов**, профорг т. **Степанов**).

«Абинец» (председатель т. **Климов**). Шеф—**Абагурский лесозавод**.

Имени **Димитрова** (председатель колхоза отдан под суд). Шеф—**стройпрокатный цех** (начальник т. **Тарасов**, парторг т. **Калинин**, профорг т. **Мутин**).

Сельсоветы:

Атамановский (председатель т. **Островский**, уполномоченный т. **Шипилов**).

Есаульский (председатель т. **Тахтеев**, уполномоченный т. **Кутергин**).

Краснознаменский (председатель т. **Никонов**, уполномоченный т. **Мельяшенко**).

Лавыгинский (председатель т. **Жичкин**, уполномоченные т. т. **Умрихина и Копычев**).

Георгиевский (уполномоченные т.т. **Сенов и Колобов**).

„Путаники из Заготзерно"

(Смотри „Б. С." от 26 сентября № 221)

Сообщаем, что факты полностью подтвердились. Помощнику бухгалтера тов. **Мельникову** за дачу неверных сведений **об'явлен строгий выговор**, счетоводу-таксировщику **Алексееву** поставлено **на вид**.

Зав. пунктом Заготзерно Поцко.

„Прокуратура и милиция либеральничают с расхитителями соц. собственности"

(«Б. С». № 219 от 23 сентября)

Городское управление милиции сообщает, что по заметке **«Прокуратура и милиция либеральничают с расхитителями социалистической собственности»** приняты срочные меры. Гр. **Сивешкин** за хищения хлеба в колхозе «14 Октябрь» привлекается к уголовной ответственности. Дело направлено в суд.

Городское управление милиции.

О порядке взыскания недоимок с неаккуратных плательщиков

Постановление ЦИК и СНК СССР от 21 сентября 1934 г.

При установлении невыполнения в срок единоличными хозяйствами государственных обязательств по натуральным поставкам и неуплате денежных платежей на взыскание обращается все имущество, за исключением дома, топлива, необходимого для отопления жилых помещений, носильного зимнего и летнего платья, обуви, белья и других предметов домашнего обихода, необходимых для состоящих на его иждивении.

От редакции: По сведениям, полученным в горсовете, им разослано указание сельсоветам придерживаться настоящего постановления при взыскании недоимок с неаккуратных по выполнению государственных обязательств единоличников.

Колхозы Сталинской МТС перевыполнили суточное задание

Сводка

о ходе выполнения суточного задания зернопоставок государству колхозами Сталинского района 28 сентября 1934 г.

(Показатели в центнерах)

Названия колхозов	План на 28 сентября	сдано
„Первая домна"	10	400
„Красный показатель"	20	120
„14-й Октябрь"	30	119,3
„Клим Ворошилов"	50	80,5
„Ответ вредителям"	20	66,9
„Память Ленина"	50	61,6
Имени Эйхе	50	51,8
„Майское утро"	10	35,7
„Память Ильича	20	33,6
„Новая жизнь"	20	32,3
„Путь бедняка"	10	21,2
„Строитель"	—	11,4
„Мирный пахарь"	—	5,8
„Новый путь" (Торг.)	60	45
„Пятилетка в 4 года"	50	39,3
„Завет Ильича"	100	33,5
Им. Постышева	50	27,7
„Смычка"	60	23,3
„Большевистский сев"	20	18,9
„Пчела"	30	18,8
Им. Блюхера	211	15,8
„Путь бедняка" (Куртук.)	20	15,2
„Разведчик"	40	9,9
„Жизнь и труд"	7	6,2
Имени Кагановича	10	6,1

Единоличники 7 сельсоветов сорвали суточное задание

Сводка

о ходе выполнения суточного задания за 28 сентября единоличниками Сталинского района

(Показатели в центнерах)

Названия сельсоветов	план на 28 сентября	сдано
Костенковский	50	57,7
Митинский	20	56,8
Георгиевский	10	20,4
Есаульский	6	13,3
Сосновский	40	12,6
Ильинский	10	11,9
Калининский	—	9,2
Сидоровский	10	4,2
Березовский	18	2,7

Единоличники Атамановского, Ашмаринского, Горбуновского, Куртуковского, Краснознаменского, Лавыгинского, Таргайского сельсоветов суточное задание 28 сентября сорвали

28 сентября сдано на пункты Заготзерно:

248,9 тонны

29 сентября сдано на пункты Заготзерно:

277 тонн

(На 10 час. вечера)

За день сдано

★ Темпы зернопоставок продолжают быть явно неудовлетворительными. 28 сентября из колхозов района деятельности Кузнецкой машинно-тракторной станции должно поступить 1079 центнеров, поступило же 371 центнера.

Суточное задание не выполнили следующие колхозы Кузнецкой МТС: **«Абинец»**, **«Большевик»**, **«Парижская коммуна»**, **имени 17 партс'езда**, **«14 лет Октября»**, **«Вторая пятилетка»**, **«Знамя Ильича»**, имени **Буденного**, имени **Димитрова**, **«Красный командир»** и другие.

★ Колхозы района деятельности Сталинской МТС продолжают итти впереди по сравнению с колхозами района деятельности Кузнецкой МТС. 28 сентября колхозы должны были сдать 418 центнеров, а сдали 879,3 центнера. Суточное задание перевыполнено на 481,6 центнера.

★ По колхозам, не об'единяемым МТС, при суточном задании на 27 сентября в 144 центнера, сдано лишь 50,9 центнера. Суточное задание позорно провалили колхозы имени Молотова, «Путь к коммунизму», «Красный орел», «Золотой ключ» «Сеятель» и другие.

★ Единоличники района за день должны были сдать 290 центнеров, а сдали только 189,1 центнера.

Сводка за день

★ Колхозники, единоличники Сталинского района 28 сентября должны были сдать на склады государства 1931 центнер, а сдали 1523,6 цнт. Суточное задание недовыполнено на 407,4 цнт.

★ Промсельхоз **«Сталинец»** в этот день сдал 99,6 центнера, **Бунгурский** промсельхоз — 319,4 цнт., пригородное хозяйство **кирзавода** — 30,5 цнт., **горторп** — 29,7 цнт., **Абагурский ОРС** — 132 цнт., артель **«Красный транспортник»** — 29,7 цнт., **скрабсбыт** — 9,7 цнт., **ГорстройТрест** — 7,1 цнт., **Союзкож** — 2,9 цнт., **комтрест** — 11,4 цнт., **транспортный трест** — 5 цнт.

Все государственные организации за день сдали 687,7 цнт. Рост, по сравнению с выполнением задания за 27 сентября, на 252,8 цнт. Кузнецкая МТС сдала 10,3 центнера.

★ Всего за день на ссыпные пункты Заготзерно поступило 2489,06 центнера.

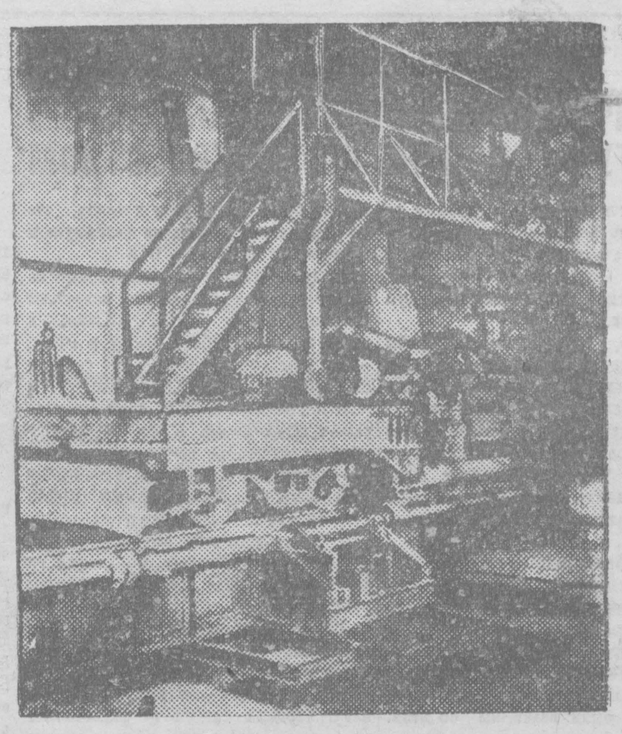

Вагоновесы 4-й домны

Ответ наркому

Есть все возможности досрочно выполнить годовую программу

Проработав речь тов. **Орджоникидзе** на совещании хозяйственников, мы, доменщики третьей бригады, горячо приветствуем и принимаем к немедленному выполнению все указания.

Возьмем хотя бы вопрос о наших резервах и возможностях для выполнения плана. Нарком совершенно прав, когда говорил, что у нас этих возможностей непочатый край. Четыре месяца назад коэфициент 1,05 считался у нас рекордным и многие думали, что он недосягаем. Но практика нам показала другое. В августе у нас цеховой коэфициент был 1 028, а за сентябрь определенно будет 1,0.

И вот сейчас мы ясно видим, что даже этот коэфициент не является пределом.

Несмотря на столь удовлетворительные показали по использованию полезного об'ема, у нас еще очень велики простои.

В августе одна только первая печь в нашей бригаде простояла 32 часа. 32 часа простоя при суточном задании на первую домну в 790 тонн, но при теперешней нашей работе, означает почти тысячу тонн чугуна, потерянно по нашей.

На призыв наркома мы отвечаем усиленной борьбой за сокращение простоев печей.

До сих пор мы слабо используем такой материал, как скрап. На площадке его много валяется зря, а нам почему-то доставляют его так мало, что иногда приходится хитрить с шихтой. Нам полагается каждые сутки загружать 300 тонн скрапа—это почти столько же чугуна. Мы же используем его гораздо меньше. Надо добиваться, чтобы плановую норму скрапа мы получали ежедневно.

Пора поставить такой большой вопрос, как уменьшение выноса и использование колошниковой пыли. До сих пор еще у нас 20 проц. руды выносится через колошник и отвозится на отвал. Уменьшение выноса пыли или использование ее дало бы нам возможность значительно увеличить производительность печей и снизить себестоимость чугуна.

Мы слышали, что у нас на заводе проводилось исследование по изысканию возможностей уменьшения выноса. Надо добиваться, чтобы результаты исследований скорее превратились в жизнь. При такой высокой себестоимости чугуна, как сейчас, допускать вынос 20 проц. руды недопустимо.

Мы взяли на себя обязательство досрочно выполнить годовую программу по чугуну. Остался самый трудный, четвертый, квартал—зимние месяцы. Успех выполнения годового плана будет решать наша работа во время этого квартала. Поэтому надо всемерно готовиться к тому, чтобы работать зимой не хуже, чем в лучшие летние месяцы.

По поручению общего собрания рабочих третьей бригады: Вознюк, Подыма, Почень, Пухов.

Обсуждено на собрании 23 сентября.

Наша ближайшая цель—250 плавок

На совещании хозяйственников командарм тяжелой промышленности тов. Серго **Орджоникидзе** сказал о нашем мартеновском цехе, что мы, мартеновцы Кузнецкого металлургического завода, еще не прочно стоим на ногах.

Да, за два года работы мы только два раза выполнили план. Имея такой механизированный цех, такие прекрасные печи, не уступающие лучшим печам заграничных заводов, мы не сумели выполнить указания вождя партии т. Сталина об овладении техникой, о 6 условиях победы.

Сейчас мы включились в производственный поход имени 7 с'езда советов. Перед нами задача освоения наибольшего с'ема стали с квадратного метра пода. Успешное решение этого вопроса заключается в полной ликвидации простоев мартеновских печей.

Мы повели решительную борьбу за сохранность печей. И вот печи № 1 и 4 дали свыше 100 плавок. Наша мартеновская печь № 5, на которой работают ударники Ходацкий, Привалов и другие, уже выдержала кампанию в **165** плавок. Но и этого мало. Мы можем и должны добиться того, чтобы печь выдерживала **250** плавок. Мы этого добьемся.

Перед нами задача выплавки качественного осевого металла. Раньше был у нас очень низкий выход годного металла. Это происходило потому, что мы не освоили техники разливки осевого металла. Теперь наш коллектив применяет ряд способов и, в частности, разливку через корыто. Выход годного металла по осям теперь иногда 70-75 проц. Но этого мало. Мы должны добиться такого положения, чтобы каждая плавка давала такие результаты.

Вступая в четвертый квартал второго года второй пятилетки, мы заверяем, что добьемся наивысшего с'ема стали с квадратного метра пода, добьемся лучших показателей по продолжительности кампании печей, дадим металл лучшего качества с тем, чтобы рапортовать, что первый в Союзе по мощности оборудования цех является первым по выполнению производственных заданий, первым по достижению мировых коэфициентов.

Мы обязуемся закончить четвертый квартал так, чтобы тов. Орджоникидзе, наш командарм заявил седьмому с'езду советов: «Кузнецкие мартены прочно стоят на ногах».

Слет ударников мартеновского цеха 29 сентября

Горнорудное управление ставит под угрозу работу домен

Положение доменного цеха обостряется с каждым днем.

Весь сентябрь цех получает ничтожные порции известняка.

Домны поставлены под угрозу серьезнейших перебоев, если положение с доставкой известняка не изменится.

Несмотря на столь тревожное положение, Гурьевский карьер продолжает работать скверно, изо дня в день не выполняя плана отгрузки и добычи известняка. По плану в сутки нужно грузить не менее 70 вагонов, отгружается же 30—35 вагонов, а очень часто и меньше. 28 сентября из Гурьевска было отгружено только 20 вагонов известняка. Они прибудут на площадку сегодня. Но эти 20 вагонов—только треть того, что требуется для удовлетворения самых минимальных потребностей домен сейчас.

В горнорудном управлении не выкорчеваны традиции, укоренившиеся в бытность начальником управления **Перлина**, который не беспокоился за судьбу карьера даже тогда, когда добыча в нем совершенно падала.

Начальник карьера Моржин не проявляет никакой поворотливости. Его об'яснения срыва добычи известняка в телеграммах, которые он присылает в топливо-сырьевой отдел, обычно сводятся к ссылкам на «об'ективные» причины.

Нередко руководство карьера пытается оправдаться недостатком порожняка. Однако, весь подаваемый на карьер порожняк, как правило, не используется.

На карьере не создано никаких запасов известняка, которые можно было бы грузить в случае, если добыча по какой-либо причине снижается.

В один день погрузка не производилась из-за того, что ремонтировался экскаватор. На следующий день шел дождь, работы по добыче известняка были сорваны. Затем произошел сход вагонов из-за плохого состояния путей.

Виноваты руководители карьера. Расхлябанность дошла до того, что отдельные рабочие не выходят на работу.

Чистка сталинской парторганизации

ПЕТРИЧЕНКО НЕ СУМЕЛ ОРГАНИЗОВАТЬ РАБОТУ ПО КОНТРОЛЮ ЗА КАЧЕСТВОМ

Техническому контролю отведена решающая роль в борьбе за качество продукции. Задача технического контроля не только браковать, но следить за технологическим процессом и предупреждать брак.

Для этого, конечно, нужно, чтобы группа технического контроля на том или ином цехе имела в своем составе технически высокограмотных людей.

Технический контроль на нашем заводе, особенно группа его на прокатном цехе, о которой идет здесь речь, этим требованиям не отвечает. Необходимым авторитетом он в цехе не пользуется.

25 сентября проходил чистку заместитель заведующего ОТК (отдел технического контроля) зав. группой на прокатном цехе тов. **Петриченко.**

26 сентября товарищи прокатчики, **случайно** узнав о состоявшейся чистке Петриченко, выразили сожаление, что они не были извещены об этом.

— А что бы ты сказал на его чистке?

— Я бы сказал, что Петриченко насажал в каждой бригаде по 20 человек, которые ничего не понимают, ничего не делают и делать не хотят. Они спят на работе или бесцельно шатаются по цеху, разлагая дисциплину в бригаде». (Мастер блюминга т. Ткаченко).

— Я просто удивляюсь, за что этим людям платят жалованье? В самом деле, вчера, например, мы сменялся, а браковщик ОТК на ножницах блюминга Расщупкин, числящийся в вашей бригаде, только появляется в цехе. Мы ему говорим: «Тов. Расщупкин, как будто опоздал». Он отвечает: «А зачем мне спешить?!». (Сварщик тов. Шупилцов).

На чистке Петриченко высказалось 7 человек, при чем все выступающие— его подчиненные.

Они развернули подлинно большевистскую самокритику, не взирая на лица.

— В 1931 году Петриченко окончил **СИЧМ**. По отзывам инженеров, Петриченко, как инженер, плохой. Карьеру свою он начал на стройпрокатном цехе, где поставил каркасные колонки вверх подошвами и был уволен за непригодностью. После этого его послали в металлургический техникум. Но студенты техникума в конце концов были вынуждены просить, чтобы Петриченко убрали из техникума и Петриченко перешел в ОТК.

Неудивительно, что выгоняемые из цеха лодыри и бракоделы встречают радушный прием в ОТК. «Плевать я хотел на вашу работу. Пойду в ОТК», —так обычно заявляют те, кто снимается с работы за непригодностью.

В отделе имеется 16 заведомо классово чуждых людей. К замене их Петриченко ничего не предпринимает.

— Работая в ОТК по прокатному цеху 9 месяцев,—говорит тов. Щербатов,—я видел Петриченко очень редко. При чем, скажи ему все, что угодно, и Петриченко поверит. Он своих работников не консультирует, не инструктирует.

Далее выступавшие говорили, что Петриченко не любит самокритики. Штат подбирает по своему усмотрению, ни с кем не согласовывая. Принимает полуграмотных людей и рассовывает по бригадам. Он привел и выдвинул на браковщика своего племянника, тупого человека, при том никогда не видевшего металлургического завода. Этот племянник спутал плавки, разбил пирометр. Петриченко вынужден был снять его с работы, но штрафа, как это полагалось, на него не наложил.

На вопрос комиссии по чистке, почему не принято мер к замене классово чуждых, Петриченко бюрократически ответил: «У меня не было формального повода к их увольнению».

Чужак Смирнов, окончивший металлургический техникум,—шкурник, лодырь, работал на прокатном стане. Когда т. Зараменский потребовал от него настоящей работой, он ушел в ОТК. Мало того, будучи обозлен на Зараменского, он пытался дискредитировать его во время чистки.

В 1925 г. Петриченко был предупрежден парторганизацией, что, в случае дальнейшего отставания в политразвитии, он подлежит исключению из партии. Однако, этого предупреждения Петриченко не учел. Отвечая на вопросы комиссии, Петриченко обнаружил исключительно низкий уровень политразвития.

Жаль, что прокатчики не были извещены о чистке Петриченко. Они бы могли сказать о нем еще больше.

П. П.

Перелом закрепить

После опубликования на страницах «Большевистской Стали» материалов о развале работы комсомола на Осиновском руднике и после решения партийного комитета здесь заметен перелом в сторону улучшения работы.

Оппортунистическое руководство комитета сменено, в состав комитета ВЛКСМ введены лучшие ударники производства. Ряд комсоргов на шахтах и других предприятиях, не сумевших обеспечить работу первичных комсомольских организаций, с работы также сняты и заменены более крепкими товарищами. Так, сняты комсорги девятой и десятой штолен, ОРС'а и пригородного хозяйства.

Это мероприятие не замедлило сказаться и на работе всей комсомольской организации рудника. Комсомол ожил. Укомплектованы политшколы на девятой и десятой штольнях, в первом горном районе. С 1 октября открывается вечерний комВУЗ, где будет обучаться 18 комсомольцев, уже славших испытания. С 1 же октября открывается: начальная комсомольская школа, партийная школа и общеобразовательная с охватом 171 человека.

Задолженность по уплате членских комсомольских взносов, доходившая в некоторых первичных организациях до полмесяца назад до годичного срока, сейчас ликвидирована.

В помощь подшефным колхозам, прикрепленным на период уборочной кампании к Осиновскому руднику горкомом партии и горсоветом, комсомол Осиновки выделил 30 лучших ударников-комсомольцев, которые будут работать на полях этих колхозов до конца уборочной кампании.

По инициативе комсомола на руднике организована первая образцовая комсомольская столовая.

Но, наряду с достижениями, в работе комсомола имеют место и крупные недостатки. Вопросам технической учебы до сих пор еще не уделялось достаточного внимания. Массово-воспитательная работа среди беспартийной молодежи отсутствует. Комсорги зачастую не знают лучших беспартийных ударников. Примером этого служит комсорг первого горного района тов. **Лысков**, у которого в молодежной бригаде работают такие ударники, как тов. **Медведев** (делегат первого всекузбасского слета молодых изотовцев), болеющие за работу не только своей бригады, но и всей шахты, не однократно премировавшиеся за систематическое перевыполнение плана. Тов. Лысков, как комсорг, ни разу даже не потрудился побеседовать с тов. Медведевым и привлечь его к общественной работе, а Медведевых на шахте десятки.

За улучшение культурно-бытовых условий молодежи комсомол не борется. В молодежном общежитии первого горного района грязь. Беспартийная молодежь, никем не руководимая, систематически устраивает в общежитии попойки, которые обычно кончаются драками. Еще хуже дело обстоит с общежитием вербованной молодежи на девятой штольне. В этом бараке, кроме 30 топчанов без матрацев, ничего нет: ни чайников, ни умывальников, ни постельных принадлежностей. Тов. Боговков — управляющий девятой штольней, т. Евзеров — управляющий рудниками и, наконец, т. Никулин — начальник УРС'а, зная про безобразия, мер не принимают. Поэтому неудивительно, что вербованная молодежь с рудника бежит. Немногим лучше, чем с вербованными рабочими, дело обстоит и с культурно-бытовым обслуживанием молодых инженерно-технических работников девятой штольни. В их квартирах вы не найдете ни одной табуретки, ни одного стола.

Мало еще на сегодняшний день работает комсомольцев в шахте. При наличии в организации 220 человек. под землей работает только 50, из которых более половины не являются подлинными ударниками производства.

Необходимо отметить, что городской комитет комсомола, во главе с секретарем тов. Яниным и его заместителем тов. Рогановым, вместо конкретного и повседневного руководства и помощи осиновской комсомольской организации занимались и занимаются сейчас вынесением лишь красивых решений и резолюций, обещаниями помочь восстановить работу. Дальше этого они не идут. Примером может служить последнее решение, в котором горком комсомола обещал послать на Осиновский рудник ряд товарищей на постоянную комсомольскую работу. Это решение не выполнено.

Все до сих пор еще имеющие место в работе комсомола недочеты могут и должны быть изжиты в кратчайший срок, но для этого необходимо, чтобы руководство комитета комсомола сломало косное, бюрократическое отношение хозяйственников к запросам молодежи, в корне улучшило ее бытовые условия. В свою очередь городской комитет комсомола не на словах, а на деле должен оказывать конкретную и оперативную помощь в работе осиновской комсомольской организации.

Секретарь комитета комсомола Осиновского рудника **Н. Антипин.**

Беспощадно выжигать саботаж хлебопоставок

Сентябрьский план зернопоставок хозяйственные и кооперативные организации не выполнили. Надо было сдать 8663 центн., а фактически сдано только 5741 центн. Годовой план зернопоставок в 10508 центн. по вине саботажников и дезорганизаторов выполнен только на 54.6 проц.

Хлебопоставки предоставлены самотеку

«Большевистская Сталь» уже сообщала о фактах нежелания руководителей ЦРК выполнять обязательства перед государством. Что сделано после выступлений газеты и решения бюро городского комитета партии? Ничего. Председатель правления ЦРК тов. Медведев возложил зернопоставки на директора коопхоза тов. Барышева, а Барышев, в свою очередь, «мобилизует» массы на выполнение зернопоставок изданием ежедневных приказов, циркуляров и распоряжений.

Указания крайкома партии и крайисполкома о том, чтобы к 1 октября закончить скирдование, Барышев сорвал. Барышева не беспокоит, что коопхоз ЦРК сорвал выполнение сентябрьского плана. Из 220 центнеров в августе и сентябре хозяйство сдало только 41 центн., т.-е. годовой план выполнило только на 15,1 проц.

Просушка хлеба не организована. Ночного обмолота хлебов нет. Число токов не увеличено. Навесы не строятся.

— Нет рабочей силы, — оправдывается Барышев.

Партийная и профсоюзная организация коопхоза от борьбы за государственный план отшатнулись и считают, что это дело только хозяйственников.

Самотеку предоставлен план зернопоставок и в коммунальном тресте городского совета. В августе и сентябре надо было сдать 295 центнеров, а сдано только 56. Годовой план зернопоставок выполнен только на 18,4 проц. В промысловой артели «Красный транспортник» трудно узнать, кто отвечает за государственный план зернопоставок. Безответственность здесь процветает во-всю. Из 286 центн. сдано на 28 сентября только 142 центнера.

„Нет лошадей, вывозить не на чем"

На Бунгуре все удивительно спокойны. Прорыв в зернопоставках никого не беспокоит. Председатель рабочкома тов. Мамон говорит, что зернопоставками должен заниматься хозяйственник, а «наше дело мобилизовать массы». Партийная организация кричит о прорыве, но борьбы с конкретными срывщиками государственного плана не ведет.

Председатель рабочкома Мамон на токах не был уже 7 дней и на вопрос, как хозяйство выполнило план зернопоставок государству, откровенно признался:

— Об этом, честное слово, не знаю.

В сентябре Бунгур должен сдать государству 2015 центн., а сдал на 26 только 689 центн. Годовой план в 2518 центн. выполнен всего лишь на 27,3 проц.

— Нет лошадей, вывозить не на чем.

Такие причины срыва выполнения плана зернопоставок выставляет директор хозяйства тов. Жуков. В хозяйстве имеются автомашины, около 200 лошадей, — неужели этим огромным транспортом нельзя маневрировать так, чтобы план своевременно выполнить? Не хотят этого сделать на Бунгуре.

„Кабинетная" фотография директора промсельхоза „Сталинец" Еремеева. Его обычная поза—за ширмой об'ективных причин.

На транспорт же валит все причины срыва плана и директор промсельхоза «Сталинец» тов. Еремеев.

«Сталинец» в сентябре должен был сдать не менее 825 центн., а сдал только 649 центн. Тревожно в промсельхозе «Коммунар». Из 305 центнеров на 27 сентября сдано только 41. Годовой план зернопоставок «Коммунар» выполнил только на 10,7 проц.

Директор сельскохозяйственного об'единения УРС'а тов. **Козылбашев** и заместитель тов. **Минин** целиком несут ответственность за срыв зернопоставок государству в промсельхозах УРС'а.

Не медлить со сдачей ни часа

На пригородном хозяйстве транспортного треста лежит уже три дня 50 центнеров обмолоченного зерна. Руководители беспомощно разводят руками:

— Горсовет, мол, обещал автомашины, полящем лошадей и тогда сразу вывезем чохом.

Скирдование не производится. Обмолот хлебов происходит неорганизованно. Решительной борьбы за план нет. Сентябрьский план срывается. Из 380 центн. сдано на 27 сентября всего лишь 101 центн., а годовой план выполнен на 21,3 проц.

Руководители горпоча также бездействуют в своевременном выполнении плана зернопоставок. На 26 сентября из 140 центн. сентябрьского плана сдано только 82.

Заведующий райотделом связи тов. Топильский не принимает никаких мер к тому, чтобы своевременно выполнить план. Пригородное хозяйство связи в сентябре должно сдать 55 центн., но до 26 сентября ни грамма не сдало.

Совершенно не приступали к выполнению сентябрьского плана Сибторг, промартель «Моряк», спиртоводочный завод, промартель «Вторая пятилетка», Кузнецкая МТС и артель «Звезда».

На пригородном хозяйстве кирзаводов имеются все возможности обеспечить круглосуточный обмолот зерна и быструю перевозку его на склады государства. Но заведующий хозяйством тов. **Акранович** с обмолотом и вывозкой преступно медлит. На 27 сентября план зернопоставок выполнен здесь всего лишь на 62 проц.

Отставания дальше терпеть нельзя

Бюро городского комитета партии и президиум горсовета за саботаж зернопоставок сняли с работы, исключили из партии и отдали под суд ряд председателей колхозов и сельсоветов. В хозяйственных и кооперативных организациях из этих решений не сделали никаких выводов. В частности, это относится к тт. Жукову, Еремееву, Дымовскому, Медведеву, Барышеву и Топильскому.

Отставания с хлебопоставками дальше терпеть нельзя. Хозяйственные и кооперативные организации годовой план зернопоставок в 10508 центн. должны выполнить безоговорочно и в ближайшую пятилетку.

М. Егоров.

Верховцев либеральничает с саботажниками

Колхоз «Новая жизнь», Горбуновского сельсовета, на 26 сентября не сдал государству 165 центнеров овса и других зерновых культур. В ответ на решение крайкома партии и крайисполкома, колхозники за один день построили навес для обмолота хлебов. Кроме этого, в колхозе для просушки зерна организованы две сушилки. Зерно для просушки раздается по домам колхозникам.

Обмолот идет крайне неорганизованно. Люди не загружены работой. Расстановка тягловой силы плохая. На подвозке снопов на ток работает только одна лошадь вместо 15. Люди используются крайне плохо. Из 70 трудоспособных работают только 30—35 человек.

Председатель колхоз Верховцев вместо организации людей на обмолот зерна, скирдование, копку картофеля, бездействует. Нарушителей колхозной дисциплины Верховцев не привлекает к ответственности. Горе-колхозники П. Максимов, И. Максимов и Б. Орловский срывают скирдование, прогуливают, лодырничают, но Верховцев заявляет:

— Что я могу с ним сделать?

Колхозник Гаврил Максимов злостно саботирует хлебопоставки государству. 25 сентября он категорически отказался везти зерно. Саботажник к ответственности не привлечен.

Копенкин.

ПОЧТА „БОЛЬШЕВИСТСКОЙ СТАЛИ"

ПРЕДСЕДАТЕЛЮ ПОСТРОЙКОМА № 31 тов. ДЕНИСОВУ

Работница Лебедева нуждается в вашей поддержке

Я работаю в цехе управления монтажными работами газорезчицей. Выполняя срочные заказы для всех цехов завода, я бываю занята на работе с утра до вечера. Для ухода за своей четырехлетней девочкой у меня нет времени и я поместила ее в детсад, но в мае у нея заболели глаза.

В поликлинике № 1 мне предложили носить девочку через каждый день к врачу. Ребенка исключили из детсада. Больной ребенок остается на произвол судьбы. С помощью прокурора мне удалось добиться освобождения от работы. Но через 4 дня врач Абрамов сказал: «Устройте своего ребенка в ясли, если некому за ним ухаживать». Ясли нашего цеха закрыты на ремонт. Я просила врача Абрамова положить ребенка в больницу, но он мне в этом отказал. Я растерялась и не знаю, куда мне обратиться за помощью.

Лебедева Зинаида.

НАЧ. ЦЕХА ЭЛЕКТРОМОНТАЖА тов. ШАПИРО

60 метров провода под землей

Плохо обстоит дело у нас в Сталинске со сбором утиля. В соцгороде, на разветвлении трамвайной линии заварено около 50 рельсов. Разбрасываются тонны металлического лома, обрубков, обрезков и куски сортового железа, рельсов, труб и других изделий. В одном только цехе Электромонтажа оставлено в земле 60 метров подземного медного провода, а между тем ощущается недостаток в электрооборудовании.

Фим.

ЗАВ. ГОРКОМХОЗОМ тов. МАШИНИСТОВУ

Дайте населению Садгорода чистую питьевую воду

Население Садгорода ощущает недостаток воды. Особенно сильно недостаток воды ощущается в районе улиц Томской и имени Максима Горького, где нет колодцев. Член горсовета тов. Степанова много раз ходила в горкомхоз, настаивая на рытье новых двух и очистке старых колодцев в Садгороде. Ничего не помогло. Не помогло и постановление президиума горсовета, обязавшее тов. Машинистова обеспечить постройку новых колодцев в первых числах августа, и требование санврача очистить старые колодцы. Прошли все сроки, а дело не подвинулось. Попрежнему рабочие и ИТР, живущие в Садгороде, вынуждены ходить за водой за три километра или пользоваться водой сомнительного качества из вырытых ямок.

Дальше такое отношение к обслуживанию трудящихся нетерпимо.

А. Г

ЗАМ. ДИРЕКТОРА ТОВ. БРОННИКУ

Ускорьте ремонт изопропункта

Горздрав заключил договор с комбинатом на содержание и ремонт изопропункта. По договору ремонт должен быть закончен к 1 августа, но к ремонту еще не приступали. Все требования и просьбы о ремонте изопропункта ни к чему не приводят. 27 июля тов. Бронник отдал распоряжение коммунальному отделу выслать техника для определения необходимого ремонта и стоимости его. Только 15 августа пришел техник Кузьмин. Составление сметы и наряда на материалы и работу длилось до 29 августа. Дрожжиным на наряде по ремонту было указано приступить к ремонту с 5 сентября. Наряд попал к Жаровцеву, но ввиду переорганизации в коммунальном отделе вернулся обратно в коммунальный отдел. На вопрос, когда же приступят к ремонту, тов. Лотиков заявил, что это будет не раньше октября.

Общественность изопропункта расценивает это, как волокиту и просит ускорить ремонт пункта.

Киржичев, Бердинский, Метелев, Дурнев, Синютин.

НАЧ. ПРОКАТНОГО ЦЕХА ТОВ. КНОБЛАХ

В отделе техконтроля нет заботы о закреплении рабсилы

Я, рабочий-прокатчик, прибыл на площадку Кузнецкстроя в 1931 г., как командированный с южных заводов. Срок моего договора истекает 9 октября. Законтрактовался еще на два года, но до сих пор не обеспечен квартирой, что явно противоречит трудовому договору, заключенному мною в 1930 году с Кузнецкстроем.

Руководство отдела технического контроля, где я работаю, и не думает о предоставлении мне квартиры. Мои заявления и устные просьбы остаются без ответа.

Плаксин.

ЗАВ ГОРЗО тов. СОЛОДИЛОВУ

Халатное отношение к охране урожая

В колхозе «Завет Ильич»—только одни весы. Сейчас они находятся при молотилке, где весовщик взвешивает обмолоченный хлеб и направляет его в склад колхоза. Приемщику же у складов не на чем перевешивать хлеб. Такое положение не исключает возможности злоупотреблений и хищений хлеба.

Были случаи, что приемщик зерна оставлял на ночь открытыми амбары. Правление колхоза очень мало заботится о сохранности урожая.

Знающий.

ВЗЯТЬ БОЛЬШЕВИСТСКИЕ ТЕМПЫ НА УБОРКЕ ОВОЩЕЙ

Своевременно и хорошо убрать картофель

(От нашего специального корреспондента).

Наступили решающие дни копки картофеля. Но в колхозах района деятельности Кузнецкой машинно-тракторной станции не торопятся. Из 25 колхозов 10 колхозов до 29 сентября уборку картофеля не начинали, несмотря на то, что в этих колхозах большая площадь посева.

В колхозе имени Блюхера надо убрать 60 га. Копку не развернули. В колхозе «Завет Ильича» убрать следует 63 га, а убрали только 2 га. В колхозах имени Димитрова, Постышева должны убрать около 130 га, но эту работу еще до сего времени не начинали. Такое же положение и в колхозах «Путь бедняка», «Куртуковского сельсовета, имени 17 партс'езда, Ашмаринского сельсовета, и «Новый путь», Сосновского сельсовета.

Дирекция МТС ограничилась лишь тем, что дала указание колхозам «не медленно приступить к уборке». В колхозах эти указания подшили к делу и забыли. По плану к 1 октября надо убрать 50 проц. посевной площади картофеля, но темпы не обеспечивают выполнения этого к сроку. Насколько плохо обстоит дело с копкой картофеля, показывает хотя бы то, что с 17 по 21 сентября по колхозам надо было убрать самое малое 100 га, а убран 31.

В колхозе «Красный командир» за 5 дней выкопали картофеля только 0,15 га, а убрать всего колхоз должен с площади 47 га. Людей в колхозе много, но используются они на уборке картофеля крайне плохо. На уборке работает ежедневно не более 4-5 человек.

В колхозах «Первое мая» и «Вторая пятилетка» не довели норм выработки до каждого колхозника, не говоря уже о бригадах и звеньях.

Не плохо развертывается уборка картофеля в колхозе «Большевик». Председатель колхоза тов. Титов своевременно укомплектовал бригады и звенья, но плохо то, что на уборке не развернуто соревнования, планы своевременно до колхозников не доведены. За три дня убрано картофеля только 5,5 га.

Картофелекопалки, имеющиеся в каждом колхозе, полностью не используются, а в колхозах «14 лет Октября», «Вторая пятилетка» и «Новый путь», Сосновского сельсовета, они даже не отремонтированы. Большинство колхозов Кузнецкой МТС недооценивают копку картофеля плугами.

Борьбы с потерями картофеля не развернуто. Комсомольские организации колхозов не возглавили этой работы, не организовали охраны картофеля от расхищений (а факты воровства картофеля есть). В отдельных колхозах картофель копают небрежно, оставляя много в земле. Задерживается и вывозка.

По плану колхозы Кузнецкой МТС должны сдать государству не позднее 1 ноября 8800 центнеров, а на 27 сентября они сдали только 261 цнт. Это требует от руководства МТС, председателей колхозов, всех колхозников большевистского разворота уборки картофеля и своевременного выполнения обязательств перед государством.

План сдачи государству 8800 цнт. картофеля должен быть выполнен во что бы то ни стало.

А. Клименко.

ОБЯЗАТЕЛЬСТВО ПЕРЕД ГОСУДАРСТВОМ ВЫПОЛНИЛИ

Наш колхоз, носящий почетное имя любимого вождя тов. Сталина, с честью выполнил свои обязательства перед государством. Годовой план зернопоставок выполнен досрочно. Но мы на этом не успокоились, а все силы колхозников мобилизовали на выполнение обязательства перед государством и по сдаче картофеля.

Колхозники организованно вышли на уборку картофеля. Широко развернулось соревнование и уже убрано на 27 сентября 8 га. По годовому плану колхоз должен сдать государству картофеля 360 цнт, 25 сентября мы это обязательство выполнили.

Нашему примеру должны последовать все колхозы района.

Председатель колхоза имени Сталина Широбоков.

Копку картофеля еще не начали

В колхозе «Красный Путиловец» в прошлом году копка богатого урожая картофеля сопровождалась огромными потерями. В этом году урожай выше прошлогоднего, но правление колхоза и председатель колхоза тов. Торопыгин никак не могут раскачаться с его уборкой.

По плану колхоз должен убрать 52 га картофеля, но к уборке не приступил. Мы спрашиваем, когда же, наконец, председатель колхоза Торопыгин обеспечит развертывание уборки картофеля в колхозе. Преступной медлительности надо положить конец.

М. Пластинин.

Дураченко медлит

Колхоз «14 Октябрь» района деятельности Сталинской МТС закончил уборку зерновых. У правления колхоза имеются все возможности к тому, чтобы немедленно переключить освободившуюся рабочую силу на копку картофеля, но с этим делом председатель колхоза тов. Дураченко медлит. Он допускает прошлогодние ошибки, когда неубранный картофель был покрыт снегом.

К уборке 52 га картофеля колхоз не приступил.

Политотдел Сталинской МТС должен заставить руководителей колхоза «14 Октябрь» немедленно приступить к копке картофеля.

Ф. Ф.

Негде хранить картофель

В колхозе «Новый путь», Сосновского сельсовета, богатый урожай овощей и картофеля. Образцово произведя копку картофеля, колхозники могут собрать его не менее 12 тонн с гектара. Но беда в том, что хранить убранный картофель и овощи негде. Всего колхоз предполагает собрать до 150 тонн овощей и картофеля, а хранилищ имеется только на 50 тонн.

Правление колхоза все еще не торопится с ремонтом овощехранилищ. Указание политотдела МТС не выполнено.

Колхозник.

Не успокаиваться

В большинстве колхозов района деятельности Сталинской МТС преступно затягивают уборку картофеля. Только в колхозе «Красный показатель» (председатель колхоза тов. Сульгин) по-боевому развернули эту работу. На 26 сентября в колхозе убрано 50 проц. площади картофеля и 69 проц. прочих овощей. Передовые бригады колхозников обязались к 5 октября уборку овощей закончить.

Остальные колхозы с уборкой медлят. В колхозе «Демьян Бедный» посеяно 100 га овощей, из которых 50 га картофеля, но до сегодняшнего дня колхоз к уборке этих культур не приступил. Уполномоченный городского совета в колхозе «Смычка» **Петров** сидит в правлении колхоза днями, но не может заставить руководителей колхоза приступить к уборке картофеля.

Ответственный за уборку овощей агроном МТС тов. Маликов забыл об этой важнейшей хозяйственно-политической кампании. Маликов сделал слишком мало для того, чтобы в колхозах по-боевому развернулись уборка и поставки картофеля и овощей по обязательствам государству.

Колхозы Сталинской МТС должны сдать государству более 5 тыс. цнт. картофеля и 1400 цнт. других овощей. На 27 сентября картофеля сдано только 626 цнт., а других овощей и того меньше.

Последовав примеру передового колхоза имени Сталина, досрочно выполнившего план сдачи государству картофеля, отстающие колхозы должны решительно подтянуться.

Колхозы должны показать пример образцовой уборки овощей и картофеля и своевременного выполнения обязательств перед государством.

М-нов.

Доверили классовому врагу подземный транспорт

«Большевистская Сталь» уже не раз отмечала, что подземный транспорт Осиновского рудника, и в особенности первого горного района, срывает выполнение плана угледобычи. Но ни управляющий первым горным районом тов. Надь, ни другие хозяйственники конкретных мер, обеспечивающих нормальную работу транспорта, не принимают. У руководства транспорта стоят люди, не желающие по-большевистски бороться за здоровый социалистический транспорт. Начальник транспорта Бжаланов вычищен из рядов партии, как классово чуждый. Ему ставили в вину увечье конского поголовья. Но он с работы не снят и продолжает разваливать транспорт. Помощник начальника тов. Инимский, также вычищенный из рядов партии, как участник колчаковских карательных экспедиций, остается на своем месте. Может ли транспорт при таком руководстве работать нормально?

Лошадь на первом горном районе везет только 3—4 вагончика, вместо полагающихся шести. Шесть лошадь взять не может, потому что буксы у вагончиков не смазываются, хотя смазочных веществ транспорт имеет достаточно. По этой же причине лошади, сделав 2—3 оборота, обессиливают и не могут работать, а уголь остается невывезенным. Из-за плохой работы транспорта ежесменно в забоях остается до 10 процентов добычи. Так, 26 сентября в центральном уклоне осталось невывезенных 40 вагонов, на северном участке — 30 и на 7 юге 30 вагонов.

Не улучшается на шахте и состояние путевого хозяйства. Стрелки по-прежнему не раскреплены, пути потонули под грязью и забуривание вагончиков, в особенности по основному штреку, происходит ежесменно.

При выдаче «на-гора» породы вагончики не очищаются и поступают в шахту загрязненными. С каждой вагонеткой в шахту возвращается не меньше 15—20 килограммов породы, при чем зачастую порожняк из-под породы подается под уголь, а отсюда, как следствие, зольность угля увеличивается.

На прошедшем 17 сентября слете ударников тов. Надь, управляющий первым горным районом, и ряд других работников заверяли ударников, что в ближайшее время шахта выйдет из прорыва, но обещания остались пустой болтовней. Бригады попрежнему находятся в непрерывной гонке из забоя в забой, десятники через голову бригадиров производят расстановку рабочей силы. Рабочие не знают своего сменного заработка и выполнения. Все это говорит, что в первом горном районе мало оперативного руководства и много аллилуйщины.

А. Разин, Б. Муратов.

В механическом цехе техучеба развалилась

В августе в механическом цехе был жестко поставлен вопрос о налаживании технической учебы. На собрании было решено выделить двух человек для укрепления кружков техучебы. Однако, все решения остались пустыми словами. Вместо укрепления кружков получилось наоборот: даже те кружки, которые занимались раньше, развалились.

До 1 сентября занималась группа электриков—18 человек. Занятия в группе вел комсомолец Метлицкий. С 1 сентября он отказался от занятий. Комсомольская организация, зная об этом, не привлекает Метлицкого к ответственности. Второй комсомолец, Медвицкий, молодой инженер, в 1934 году окончивший ВУЗ, также отказывается вести занятия по техучебе. Ему, якобы, некогда, а между тем он читает лекции в техникуме.

Коммунист Быков занимался с группой аварийщиков, но затем решил взять пример с комсомольца Метлицкого и заниматься бросил. Мастер аварийной бригады Перляков занимался со своими слесарями, а теперь также бросил занятия. Прекратила занятия и группа токарей смены Захаренко.

В цехе на все эти явления не обращают внимания. Руководство цеха и общественные организации, очевидно, считают, что налаживание технической учебы является делом только одного технического организатора. Партийная и профсоюзная организации цеха не беспокоятся о состоянии техучебы.

Необходимо принять решительные меры, чтобы не допустить окончательного развала техучебы в механическом цехе.

Воронин.

Отклики на неопубликованные заметки

На неопубликованную заметку о недостаточном укомплектовании электрогруппы ЖКО зав. электрогруппы сообщает, что в электрогруппе занято 14 электромонтеров, из них 5 человек обслуживают соцгород и несут круглосуточные дежурства при комендатуре. Кроме того, при группе имеется аварийная бригада, выезжающая при повреждении и неисправности в сетях.

На-днях, в связи с увеличением числа обслуживаемых домов и разбивкой района на соцгорода на участки, количество монтеров будет увеличено и дежурства будут введены на каждом участке.

Вытащить прокат из прорыва

ПАРТГРУППОРГИ И ПРОФОРГ В ОБОЗЕ СОРЕВНОВАНИЯ

16 сентября молодой мастер блюминга **Харкевич** сделал перевалку валков стана за 8 часов, в то время как в цехе существовало положение, что перевалка производится от 18 до 22 часов. Мастер Харкевич сэкономил цеху более 10 часов.

Но об этом прекрасном опыте ударной работы в цехе знают только два человека—сам Харкевич и начальник блюминга т. **Попов**.

— Было любопытно смотреть, как Харкевич организовал перевалку,—говорит тов. Попов.—Кое-когда я подходил к Харкевичу и указывал на некоторые недостатки. Но в общем Харкевич прекрасно провел работу.

Этот факт еще раз заставляет говорить о том, что на прокатном цехе, работающем еще очень плохо, есть замечательные энтузиасты. Но вместе с тем, этот факт говорит и о том, что общественные организации цеха не умеют опыт лучшей работы сделать достоянием всех рабочих цеха. Иными словами, в цехе нет подлинного социалистического соревнования и обмена опытом работы.

За шесть месяцев конкурса было немало дней, немало смен, когда отдельные люди показывали пример социалистического отношения к порученному им делу. Но ни один из мастеров или рабочих, проработавших смену прекрасно, доказавший образцы того, как надо перевыполнять план, не вызывал на соревнование следующую смену на такое же выполнение плана.

Есть неплохой молодой мастер **Ткаченко**, есть замечательный молодой мастер, прекрасный организатор, делегат 17 партс'езда—т. **Рябинин**. Есть старый образцовый мастер **Кучинский**. Но ни Ткаченко, ни Харкевич, ни Рябинин, ни Кучинский не соревнуются между собою.

Жюри всесоюзного конкурса металлургов перед началом конкурса об'явило, что «третий всесоюзный конкурс металлургов должен продолжаться широкой массовой производственной работой в цехах»... Этого на прокатном цехе не было.

Несколько дней назад, хромавший доселе, блюминг перевыполнил свой план. Мы пробовали добиться у ряда работников цеха, в чем секрет этой «одинокой» победы, какие люди хорошо работали в этот день. Но ответа нельзя было найти. «Все смены работали хорошо, поэтому и перевыполнили план».

Социалистического соревнования мастеров с мастерами, смен со сменами на прокатном цехе не было.

В этом виновны общественные организации цеха. Полное безделие в этом отношении проявили профессиональные организаторы. Партгруппорги также не смогли поднять этого важнейшего дела на высоту, не руководили соревнованием. Некоторые из партгруппоргов соревновались на плохую работу.

Партгруппорг **Демченко** за неоднократный пережег слитков и неравномерный нагрев несколько раз получал строгие выговоры. Сейчас он снят с работы нагревальщика и работает чернорабочим. Долгое время он творил безобразия, оставаясь партгруппоргом. И только когда его сняли с работы, партийная организация вынуждена была исключить его из рядов партии.

Партгруппорг **Фищев** был снят с работы старшего сварщика за халатное отношение к работе и снижен до нагревальщика. До применения административных мер Фищев был партгруппоргом.

Группарторг **Перепелкин**, работающий слесарем в нагревательных колодцах, превратился в цехе в «присяжного сигнализатора». Вместо того, чтобы возглавить ликвидацию отставания, мобилизовать массы на выполнение плана, Перепелкин ходит и ноет: «трудно работать, плохо»...

Конечно, такие, с позволения сказать, партгруппорги не смогли возглавить социалистического соревнования в сменах.

Было очень много шума об изотовских школах, но сейчас изотовцы не передают своих методов. В этом также повинна партийная и профессиональная организации цеха.

Комиссия по чистке в своих выводах отметила слабое развертывание подлинного соцсоревнования и ударничества со стороны профессиональной организации. Положение не изменилось. Выводы комиссии в жизнь проводятся слабо. Отдельные коммунисты не заняли авангардной роли на производстве.

Конкурс кончается, но подлинное соревнование на прокатном цехе еще не началось.

Прокатчики включились в производственный поход имени 7 с'езда советов. Они должны по-настоящему, по-сталински развернуть соревнование за выполнение плана 4 квартала. В основу всей партийно-массовой работы должны быть взяты выводы комиссии по чистке. Соревнование—ключ к победе!

М. Михайлов.

ФОТО-ОБВИНЕНИЕ

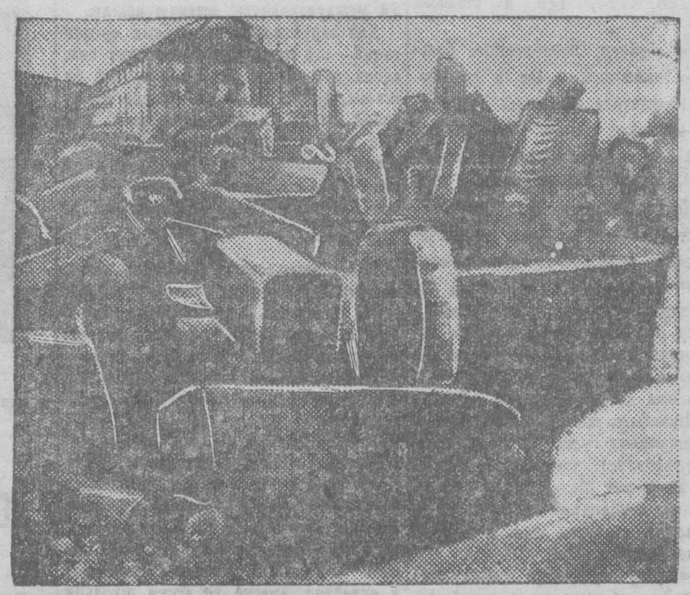

Так безобразно выглядит склад слитков.

Источник чудовищных простоев блюминга

Простои блюминга из-за отставания нагрева слитков с'едают до пяти тысяч тонн проката в месяц

25 сентября мотористка первой бригады, работающая на нагревательных колодцах блюминга с 12 до 8 часов утра, открывая шибер во время перекидки газа, поставила сразу мотор на высшую скорость. Шибер дернуло, лопнула труба. Нагрев слитков задержался, а блюминг из-за этого простоял в тот день несколько часов.

По разным причинам блюминг в среднем в месяц простаивает 250-300 часов, из них из-за задержки нагрева слитков в июле он простоял 20 часов, в августе — 38 и за 20 дней сентября — 37 часов. Как видно из цифр, простои по этой причине непрерывно возрастают. Потери проката при производительности блюминга 90 тонн в горячий час, лишь за 20 дней сентября составляют более 3300 тонн.

Между тем, состояние нагревательных колодцев нельзя признать улучшающимся. Обрыв шибера показывает, что производственный инструктаж не поставлен, а ведь нужда в нем огромная!

Главный механик завода тов. Курчин относится к нагревательным колодцам блюминга так, как будто этот агрегат не заслуживает ни малейшего внимания.

На колодцах установлены крышки двух систем: на первой группе — немецкой конструкции, на всех остальных — американской. Давно установлено, что крышки американской системы не годятся. Они сгорают через 2-3 недели, из них во время работы выпадает кирпич, попадает в зазор между крышками и колодцами и тогда разрушается кладка колодцев и задерживается выдача слитков.

Крышки немецкой системы были установлены на первой группе колодцев шесть месяцев назад. Уже через два месяца службы, когда они продолжали быть как новые, было очевидно, что именно крышками этой конструкции надо снабдить все группы колодцев. Так и решили.

Однако, главный механик занялся этим делом всего с месяц назад, да и теперь ведет его крайне невнимательно. Для второй группы колодцев он обещал крышки к 1 сентября. Не сделал. Срок перенесли на 10 сентября. Тоже не сделал. Тогда тов. Бутенко лично обследует дело, он облазил колодцы, обошел механический цех и пришел к выводу: крышки могут и должны быть изготовлены к 20 сентября. Курчин, как и раньше, обещал, но не сделал.

Наконец, 21 сентября, на декадном совещании у т. Бардина, Курчин заявил прокатчикам: «две крышки вам отослали, а две можете взять завтра».

Лишь 26 сентября т. Курчин доставил в цех одну крышку. А по плану он в сентябре обязан дать 12 крышек.

Надо сказать, что хорошие крышки на колодцах, кроме ликвидации простоев блюминга из-за задержки нагрева слитков, устраняют многие причины порчи металла во время нагрева. Хорошие крышки нужны не только для увеличения производительности блюминга, но и для улучшения качества продукции.

А. Якименко.

Колючие строки

Надточий—Скалозуб

—«Какая там подписка на газеты! Некогда нам заниматься этим делом!»

Профоргу прокатного цеха тов. Надточему действительно некогда. Надо выполнять производственную программу, а тут отвлекают—то огородами, то жилкооперацией, то техучебой, соревнованием, и тут же представитель Союзпечати лезет с пустяками—с газетами.

Представитель Союзпечати крепко обиделся на Надточего—он даже заявил, что Надточему, видно, не нужны газеты. Это уж зря. Надточий не такой отсталый элемент, как какой-то Фамусов, который так и сказал: «Уж коли зло пресечь, забрать все книги бы да сжечь»*).

Нет, Надточий скорее сродни другому грибоедовскому герою—полковнику Скалозубу. Тот в свое время был в восторге от одного проекта:

—«Я вас обрадую: всеобщая молва,
Что есть проект насчет лицеев, школ, гимназий,
Там будут лишь учить по-нашему: раз, два!
А книги сохранят, так: для больших оказий»**)

Надточий не против газет, они полезны во время «больших оказий»—вот, например, прокатный выполнит производственную программу и в газете на первой странице появятся портреты всего цехового треугольника. Приятно посмотреть на свой портрет! А так, в будни, газеты ни к чему, и не стоит хлопот вся эта массовая работа по распространению.

*

Надточий не одинок. Скалозубов можно найти в любом цехе. Каждый из них, безразлично, ходит ли он в партийных или профсоюзных чинах, вспоминает о газете лишь в особо праздничные дни, когда надо похвалиться каким-нибудь достижением. И каждый раз враждебно встречает напоминание о распространении газет. Ему некогда—он выполняет промфинплан. (Правда, всем известно, как выполняется план прокатным цехом, да и многими другими). Близорукость, политическое невежество приводят к такому позорному явлению, как невыполнение предоставленных нам лимитов на печать. В других городах за газетой становятся в очередь,—у нас часто газеты и журналы отправляют на макулатуру.

Против политических невежд, против скалозубов наших дней нужно восстать самым решительным образом.

А. Б.

*) А. Грибоедов «Горе от ума».
**) Там же.

Об отпусках, о дикообразах в канцеляриях и слесаре Муравьеве

Больше года проработал слесарь Муравьев в мартеновском цехе. Работал честно, как и подобает ударнику. На втором году работы, 10 сентября, он написал заявление с просьбой об отпуске и подал его своему непосредственному начальнику—мастеру. Мастер наложил резолюцию: «Не возражаю». Такую же резолюцию написал начальник газового оборудования т. Дрозин.

«Завтра, думал Муравьев, получу деньги и отправлюсь отдыхать».

Рассуждая таким образом, Муравьев поспешил в цеховую контору к старшему нормировщику **Кибис**, чтобы оформить отпуск. Кибис посмотрел на Муравьева, повертел его заявление с двумя резолюциями и презрительно скривил губы. «Экий ты, дескать, парень неученый. Как будто, не знаешь, что отпуск так быстро не получишь». И, откашлявшись в кулак, сказал Муравьеву: «Сходи-ка сначала к механику да к начальнику цеха, да в личный стол, а потом уже ко мне».

Перспектива близкого отдыха сразу же померкла. Муравьев направился искать механика. Искал он его долго. Неутомимый механик, как на крыльях, летал по цеху. Слесарь Муравьев преследовал его по свежим следам с утра до вечера и не успел даже зайти на обед в столовую. Потом Муравьев направился ловить начальника цеха т. Шкляра. От Шкляра—в личный стол. К вечеру второго дня заявление Муравьева было разрисовано разноцветными чернилами. Резолюция—на резолюции. И никто не возражает против отпуска, все согласны. Муравьев доволен. Все бюрократические крепости взяты.

Утром следующего дня Муравьев отправляется к Кибису. Тот снова повертел заявление, хотел было что-то возразить, но, заметив, что заявление украшали пять резолюций с размашистыми подписями начальства, смолчал и пришел в умиление.

— Сию минуточку запишем вас в книгу и все в порядке. Одну секундочку...

Раскрыв свои книги, нормировщик вдруг изменил лицо.

— Позвольте спросить, а вы кто такой?

— Я слесарь-теплотехник Муравьев, работаю в мартеновском цехе второй год.

— Ничего подобного,—отрезал мудрый Кибис.—Ты у нас не работаешь. В штатах тебя нет. В книгах не записан. Какой же тебе отпуск. Может быть, ты и не Муравьев? Может быть, Муравьева и в живых нет?

Слесарь Муравьев остолбенел от неожиданного поворота дела.

В самом деле, человек работал в цехе больше года, получал зарплату, спецжиры, инструмент, спецодежду, наконец, все цеховое начальство, от мала до велика, расписалось на заявлении об отпуске. И вот извольте... «Вы у нас не работаете». Тщетно пытался Муравьев доказать, что он рабочий мартеновского цеха. Кибис решительно отвергал все доказательства. Нет в книге—и баста!

Попробуй доказать Кибису, что ты—не верблюд.

Для Муравьева наступили мучительные дни и бессонные ночи. Он метался от одного начальника к другому.

Наконец, Муравьева осенила блестящая мысль: тут, видно, все дело в какой-то бумажке.

И вот он пошел искать волшебную бумажку.

На четвертый день Муравьев снова у Кибиса и выложил перед ним целую кипу различных справок: из центральной лаборатории, из отдела рабсилы всякие иные. При виде такого количества бумажек улыбка расцвела на лице Кибиса. Он с такой прытью принялся розыскивать дело Муравьева, что через несколько минут он оказался восстановленным в правах и снова считался слесарем мартеновского цеха.

Но и на этот раз Муравьев не получил отпуска. Душа Кибиса затребовала новых жертвоприношений.

— Вам полагается отпуск 12 дней,—заявил Кибис, когда все было оформлено.

Муравьев удивился.

— Почему 12, а не 24. Я ведь работаю во вредных условиях, на горячей работе, и все работающие рядом со мной получают двадцатичетырехдневный отпуск?

— Нет такого закона, чтобы дать тебе 24 дня отпуска. Хочешь—бери 12 дней, а не хочешь,—как хочешь.

Остаток четвертого дня и весь пятый и шестой дни Муравьев искал закон. Он обращался в отдел организации труда, к т. Коростелеву, к профоргу, но с ним и говорить не хотели.

Тогда Муравьев решил сам искать закон. Он перерыл все справочники, кодекс законов о труде и, наконец, нашел то, что нужно. В самом распространенном документе на заводе, который должен знать каждый профработник, каждый работник ООТ—**в колдоговоре** был обнаружен тот самый закон, по которому Муравьеву полагалось 24 дня отпуска.

На седьмой день Муравьев с колдоговором снова обратился к Кибису. И хотя на этот раз Кибис уже ничего не мог возразить, он все же нашел причину придраться и заставил Муравьева продолжать поиски новых документов и резолюций. И только после вмешательства начальника ООТ т. **Карпинского** Муравьеву разрешен двадцатичетырехдневный отпуск. Разрешен, но еще не предоставлен. Мытарства Муравьева не закончены. Надо получить деньги, обойти еще десятки кабинетов и контор, где всесильные канцелярские дикообразы- Кибисы с бумажным нутром не хотят считаться с живым человеком, не замечают его.

Недавно Муравьев, совершая очередное путешествие по делам своего отпуска, зашел в редакцию. Мы его не узнали: похудел, осунулся, пожелтел, ослаб, распустил нервы. Бросив на стол об'емистую папку документов, он начал рассказывать свою печальную историю. За полмесяца его заставили написать штук 40 заявлений. Жалко, что нехватает еще одного заявления следующего содержания: «Прокурору. Препровождая при сем полное собрание сочинений под редакцией г. ...шегося бюрократа Кибиса, прошу принять во внимание, что случай с ... не единичен. Гонять рабочего ... к столу, заставлять его ходить ... сятки контор вошло в систему на ... теновском цехе при оформлении отпусков. Прошу принять срочные меры к прекратить издевательское крючкотворство над честными пролетариями. Ужмите Кибиса! Слесарь Муравьев».

А унять Кибиса и ему подобных действительно, следует. И чем скорее—тем лучше.

П. Бондарев.

Рейд рабкоров „Б. С" на транспорте

„Шляпа" во главе службы пути

ПУТЕВОЕ ХОЗЯЙСТВО НЕ ИМЕЕТ ЗАБОТЛИВОГО ХОЗЯИНА

Особенно серьезное опасение за готовность к зиме на путевом хозяйстве железнодорожного цеха. Путевой парк, несмотря на производимый службой пути ремонт, находится в таком же состоянии, как и летом. Ряд путей плохо забалластированы, с несменными гнилыми шпалами, без предохранительных сооружений от заливки водой и заносов снегом. В результате уже сейчас весьма часты случаи схода с рельсов паровозов и вагонов.

НА ПУТЯХ ВОПИЮЩИЙ БЕСПОРЯДОК

Вот наиболее важные об'екты, на которых незаметно никаких следов подготовки к зиме.

Мост через речку Абу до сих пор не закончен и не отделан как следует. Большинство работ, которые должны быть проделаны здесь, не выполнено. Между тем, этот мост наиболее ответственный участок в путевом хозяйстве. Через него двигаются все грузы, направляющиеся на завод, и готовая продукция с завода.

На **коксовом цехе** должна быть проделана значительная работа по сооружению водоотвода. Земжелезстрой, которому были выданы заказы на эти работы, ничего не сделал, хотя срок давно уже прошел. Пути на этом участке не готовы к осени и зиме, а весной поплывут с водой.

На ряде стрелок нужно было произвести замену прошлогодних косовиков и крестовин, но об этом не беспокоятся. К 25 августа должен был быть готов тупик коксового отвала, а к устройству его еще не приступили.

В чрезвычайно плохом состоянии находится **ж-д. путь в Араличеве.** Путь сделан низко, уже сейчас его заливает водой и смолой от находящегося рядом смоляного отвала. Осенью путь зальет еще больше. Зимой здесь неизбежны постоянные сходы составов, идущих в Араличево за углем и обратно. Во что бы то ни стало необходимо поднять этот путь выше и предохранить от залива.

Большинство ж-д. путей заваленo различным мусором. Нарушается габаритность при движениях. В план подготовки к зиме был включен специальный пункт об **очистке путей и уборке всех завалов**. Особенно это необходимо было проделать на станции Сортировочной, в депо на втором посту, у разливочной машины, у литейного цеха, на верхнем ходовом пути. Все эти работы выполнены не более чем на 10 процентов, хотя срок для разделки и уборки завалов давно прошел.

Зимой к паровозу придется под'езжать на коньках

ГНИЛЫЕ ШПАЛЫ

К зиме необходимо привести в полную готовность все пути. Между тем, до сих пор не производится смены гнилых и непригодных шпал. Особенно скверное положение с состоянием шпал на 5 и 4 постах, на складе блюмсов и у центральных материальных складов. Шпалы не меняются, главным образом, потому, что начальник службы пути **Мамкин** до сих пор не ведет учета сменяемых и непригодных шпал.

На стрелках до сих пор не сменены хрусья, на большинстве их нет фонарей «Беккер», несмотря на то, что они имеются на складе. Движение без сигнальных фонарей на стрелках опасно и вообще не допускается. Машинист, проезжая мимо стрелки, не имеющей «Беккера», не может определить направления стрелки. Из-за этого возможны сходы и крушения.

В течение ряда лет ставится вопрос об устройстве водоотводов по всем путям площадки. Они должны быть сделаны к наступающей зиме. Однако, водоотводов и до сих пор не делают. Осенние воды размывают пути, образуя толчки и перекосы.

На ряде путей имеются ненормальные зазоры между рельсами — расхождение до 6 сантиметров. Особенно их много на важнейших постах — эстакаде, доменном, скрапном.

Вокруг всех стрелок должно быть сухо и чисто. Однако, водоводы у стрелок не сделаны. Зимой это приведет к тому, что стрелочные тяги будут смерзаться.

На араличевской ветке путь заливает водой

ОЧКОВТИРАТЕЛЬСТВО МАМКИНА

Кроме подготовки к зиме, служба пути должна была произвести ремонт служебных зданий. До сих пор ни одно из служебных зданий к зиме не готово.

Складское хозяйство пути находится в самом безобразном состоянии. Материалы не сосредоточены в одном месте, а разбросаны по всем путям, где попало. Зимой они будут заноситься снегом и теряться. Все здания служб, отремонтированные службой пути, протекают после первых же дождей. В некоторых нет полов, не застеклены окна.

Начальник службы пути тов. Мамкин об'ясняет срыв важнейших работ по подготовке к зиме недостатком рабочих. Бригада проверила, насколько это верно. Оказалось, что рабочей силы у Мамкина вполне достаточно. Выяснилась совершенно иная картина срыва подготовительных работ. Начальник службы пути Мамкин совершенно не следит за работой. На участках его никогда не бывает. Рабочие службы пути, дорожные мастера и техники целыми днями не видят своего начальника. В конторе он тоже бывает очень редко. Несмотря на все старания рабкоровской бригады выяснить, чем занимается начальник службы пути Мамкин, этого сделать не удалось. Скорее всего он, ничем не занимается. Мамкин технически неграмотен, состояния путевого хозяйства не знает и работой своей службы не интересуется. Настоящая «шляпа». До сих пор он держит людей, которые не выдержали технических испытаний и работать не могут. В службе пути работают несколько спецпереселенцев, которые, согласно дисциплинарного устава, должны быть давно уволены.

По поручению участников рейда: Тимофеев (бригадир), Трифанов, Рудамакин, Попов, Володькин, Олноробов, Бивзюк, Косицин, Лукин, Жаткин, Семенов, Курлов, Николенко, Овчинников, Тальышев, Новиков, Никитин, Курлов, Юдин.

Вниманию партактива

1 октября открываются занятия вечернего комвуза: утром—с 8 часов, вечером—с 6 часов.

Явка на занятия обязательна для:

а) всех слушателей, учившихся на первом курсе и не окончивших второй курс в прошлом году;

б) для всех вновь принятых в этом году;

в) для всех парторгов, освобожденных от производства, не имеющих комвузовского образования.

ВКУ.

Завод за день

28 сентября

ДОМЕННЫЙ ЦЕХ	
	2830,1 тн. — 108,8 проц
1-я домна	903,4 тн. — 114,3 проц.
2-я домна	711,5 тн. — 103,1 проц.
3-я домна	1216,2 тн. — 108,5 проц.
МАРТЕНОВ. ЦЕХ	1872,5 тн. — 83,6 проц.
ПРОКАТНЫЙ ЦЕХ	
Блюминг	1860,7 тн. — 91,2 проц.
Рельсобалка	951,8 тн. — 90,2 проц
КОКСОВЫЙ ЦЕХ	318 печей — 98,1 проц.
ТЭЦ	
Электроэнергия	771,5 тыс. квч. — 115,3 проц.
Воздух	8057,5 тыс. куб. м. — 98,5 проц.
ЛИТЕЙНЫЙ ЦЕХ	
Чугунное литье	156,6 тн.
Цветное литье	35,7 тн.

КАЧЕСТВО ПРОДУКЦИИ

КОКС

Нач. участка ОТК НОВИКОВ

Барабанная проба:
По цеху 286,1 кг. 100,7%
Барабанная проба:
„ первая очередь 291,2 кг. 102,2%
„ вторая очередь 281,0 кг. 98,6%

ЧУГУН

Нач. участка ОТК БРЫЛЕВ

Всего выплавлено 2830,1 тн.
Нестандартного по марганцу 903,4 тн. 31,9 проц.

СТАЛЬ

Нач. участка ОТК НАГАЙНИК

Выплавлено 12 плавок. Брака нет

ПРОКАТ

Нач. участка ОТК ПЕТРИЧЕНКО

Осмотрено рельсов 1739 шт.
Из них:
Первого сорта 1177 шт. 67,6 проц.
Второго сорта 211 шт. 12,1 проц.
Брак 353 штука 20,3 проц.
Осмотрено осевой заготовки 149 шт.
Из них:
Первого сорта 90 шт. 64,4 проц.
Брак: 59 шт. 39,6 проц.

Суровое предупреждение

Бюро горкома партии неоднократно указывало дирекции завода, руководителям-коммунистам цеха водоснабжения и Водостроя на необходимость самой тщательной проверки состояния водоводов и своевременной их подготовки к зиме. В материалах «Б. С.» были даны своевременные сигналы о небрежности на этом участке. В частности, участники рабкоровского рейда вскрыли преступное благодушие цеха водоснабжения (начальник тов. **Дуль**, руководства Водостроя (начальник **Перфильев**).

[illegible] предупреждение горкома и общественности, не возымели действия. Дирекция завода до [illegible] времени не уделяла должного внимания водоснабжению завода. [illegible]рой почти ничего не сделал по [illegible]ке его к зиме. Он должен был [illegible] блокировку на колодцах главного водопровода. Техноруководство [illegible]жения т. **Минаев** за этим [illegible]лом не проследил. Техни[illegible] за состоянием систе[illegible], в сущности, не бы[illegible]. В результате вчера, 29 сентября на втором блокировочном колодце (не далеко от хлебозавода) **произошла серьезная авария**—лопнули обе нитки. Авария не могла не отразиться на работе завода.

Были приняты срочные меры к ликвидации аварии. Снабжение завода водой шло из резервного бассейна. Но простоев на заводе избежать было нельзя.

Авария в основном была ликвидирована к 9 часам вечера и началась подача воды на завод.

Причина аварии — разгильдяйство, безответственность руководителей цеха водоснабжения и Водостроя. **Виновники аварии должны быть привлечены к суровой ответственности!**

М. Б.

Обеспечить каждую котельную запасными насосами

На-днях при городском комитете партии состоялось совещание представителей строительства соцгорода, Теплосетьстроя, ЖКО и др. организаций по вопросу о пуске котельных. Горком обязал обеспечить работу котельных к 1 октября. Общественность соцгорода прикрепила инженеров-специалистов—водопроводчиков и отопленцев по котельным для быстрейшей ликвидации недоделок.

За последние дни проделана большая работа в котельных. Котлы второй котельной в соцгороде, которая должна обслуживать 20 каменных домов, затоплены 25 сентября.

Котельная № 1 в соцгороде затоплена вечером 26 сентября. Эта котельная должна обслуживать 17 жилых домов плюс детясли. Сейчас идет регулировка системы отопления. Трассы здесь также пока не готовы целиком.

Котельная № 3 в районе горсовета была затоплена впервые 23 сентября, но несколько дней пришлось потратить дополнительно на ликвидацию недоделок. Только в последние дни появилась возможность присоединить к ней дома. Получила тепло новая средняя школа. К котельной присоединены дома №№ 279, 283, 285, 288, 289. В домах №№ 286, 287 отопление до сих пор не смонтировано. В домах №№ 292, 293 идет регулировка системы отопления. Наружные трассы не засыпаны. На некоторых участках Теплосетьстрой еще не уложил плит, отговариваясь отсутствием транспорта для их доставки с бетонного завода.

Бригада железомонтажа тов. Ибрагимова только что закончила установку в котельной № 6 новой трубы. Котельная будет затоплена сегодня. Помимо бетонитовых домов к котельной присоединяются дома №№ 124, 125, 126, 127, 128 и столовая № 34.

Таким образом, подавляющее большинство каменных домов в соцгороде, в результате принятых мер, вовремя получают тепло. Однако, нужно еще раз проверить, все ли готово. Нельзя забывать прошлогодних аварий. Нельзя в этом году допускать того, чтобы десятки домов выключались из-за недосмотров и недоделок в отопительной системе. Основная беда в прошлом году заключалась в том, что не были исправны, либо вообще отсутствовали вторые насосы в котельных. Однако, и сейчас резервные насосы не установлены. Прораб ЖКО Липафаев еще и сейчас кормит нас обещаниями установить их, хотя тут же заявляет, что эти насосы он никак не может получить из отдела снабжения комбината. Нынче запасные насосы должны быть в каждой котельной непременно!

Попрежнему тревожное положение со сдачей в эксплоатацию новой котельной № 7, которая должна давать тепло в дома № 196, 197, 198, корпус 200, занятый под общежитие студентов ВТУЗ'а и 202-й дом. Вторая бригада тов. Ибрагимова приступила к установке там новой трубы взамен старой, не соответствовавшей чертежу. По заявлению руководителя группы спецработ инженера тов. Тихомирова, котельная эта начнет работать к 1 октября. Надо, чтобы это заявление было подтверждено делом. Жильцам необходимо тепло, а не слова, не обещания. Все работы, связанные с бесперебойным снабжением теплом присоединенных к котельным домов, должны быть во что бы то ни стало выполнены в самый короткий срок.

П. Корпусов.

К 10 октября застеклить все окна в рабочих квартирах

Управление строительством соцгорода обязано остеклить к 10 октября 30 каменных домов. Насегодня, по заявлению заместителя главного инженера, тов. Твердохлебова, остеклено 14 домов: 125, 126, 127, 128, 101, 111, 112, 113, 114, 104, 90, 91, 103 и 89.

Сейчас на остеклении каменных домов занято 20 стеколщиков. Не плохие образцы работы показывает звено Трясина, выполняющее план ежедневно до 200 процентов, но... имеющегося стекла, по заявлению т. Твердохлебова, хватит только до 30 сентября. Сейчас должно быть мобилизовано все стекло, разбросанное по участкам. На 7 и 9 участках соцгорода строители пытались спрятать стекло, чтобы не дать на остекление квартир. Прораб 7 участка тов. Гапузин пытался это отрицать на последнем заседании парткома соцгорода, но факт был доказан тов. Твердохлебовым.

Помимо остекления каменных домов, остеклено 17 жилых бараков, в которых живут рабочие жилстроительства. Об'ем выполненных работ—1000 пог. метров. Кроме того, остеклена половина бараков в рабочем поселке и 7 из 9 бараков на Н/колонии.

Приказ тов. Молотова должен выполняться по-боевому. К 10 октября нужно остеклить все дома. Между тем ЖКО к остеклению остальных домов в соцгороде пока не приступал. Это нельзя назвать нормальным.

Завтра или послезавтра ожидается поступление 5 вагонов стекла.

Праздник пионеров

Завтра начинается 14 международная детская неделя

С 1 по 8 октября пионеры и пролетарские дети всего мира празднуют 14 международную детскую неделю.

Для зарубежных пионерских организаций—это праздник смотра своих сил, своих достижений в борьбе против фашизма, войны и голода, против буржуазной школы и бойскаутизма. С каждым днем ухудшается материальное состояние рабочих зарубежных стран и эта увеличивающаяся нищета наиболее чувствительно отражается на детях.

Такое безвыходное положение рожда от среди детей трудящихся зарубежных стран ненависть к буржуазному строю, революционизирует рабочую детвору. Вот почему дети принимают активное участие в стачках, забастовках и баррикадных боях зарубежного пролетариата.

Для пионеров нашей страны МДН—это радостный праздник освобожденного, счастливого детства, праздник интернациональной солидарности пролетарской детворы всех народов. Девять с лишним миллионов пионеров и октябрят, вместе со всеми школьниками, будут праздновать МДН, демонстрируя свои успехи в учебе. Пионеры нашей страны должны помнить, что они идут впереди всей мировой пионерии. В дни МДН пионеротряды и школы должны проверить, как они помогают пролетарской детворе Германии, Америки, Китая и других стран.

В нашем городе около 10 тысяч пионеров и октябрят. В их числе шесть казахских пионеротрядов. Эти отряды нужно окружить вниманием, помочь им в работе, лучшим отрядам города нужно взять шефство над отрядами нацменов.

Пионеры и школьники! Шире развертывайте интернациональную работу, будьте боевыми интернационалистами.

В. Путинцев.

План под'ема зяби выполнен на 36,9 проц.

СВОДКА

о ходе под'ема зяби по колхозам и единоличникам Сталинского района на 25 сентября 1934 года

Названия сельсоветов	План в га	Выполнено га	Проц.
Митинский:			
колхозы	230	254,8	110,8
единоличники	—	—	—
Ильинский:			
колхозы	760	522	68,7
единоличники	45	—	—
Ашпаринский:			
колхозы	520	224	47
единоличники	15	1	6,7
Сидоровский:			
колхозы	920	427,6	46,4
единоличники	20	—	—
Горбуновский:			
колхозы	290	123	42 5
единоличники	15	—	—
Лавыгинский:			
колхозы	200	84	42
единоличники	15	—	—
Сосновский:			
колхозы	780	274,8	35,2
единоличники	75	—	—
Атамановский:			
колхозы	365	105,4	29
единоличники	40	—	—
Березовский:			
колхозы	270	78,2	28,9
единоличники	45	30	67
Абинский:			
колхозы	100	28	28
единоличники	—	—	—
Костенковский:			
колхозы	710	197	27,8
единоличники	60	7	11,7
Куртуковский:			
колхозы	850	220	25,9
единоличники	50	—	—
Бунгурский:			
колхозы	165	37	22,5
единоличники	—	—	—
Георгиевский:			
колхозы	55	10	19
единоличники	20	—	—
Таргайский:			
колхозы	180	31,8	17,5
единоличники	80	—	—
Есаульский:			
колхозы	285	45	15,8
единоличники	15	—	—
Калининский:			
колхозы	—	8	—
единоличники	—	—	—
Краснознаменский:			
колхозы	180	—	—
единоличники	—	—	—
ИТОГО:			
Колхозы	6860	2689,8	39,2
Единоличники	520	38	7,4

Общий районный план на 25 сентября выполнен на 36,9 проц.

Сурово карать вредителей зеленых насаждений

Рабочие начали посадку зелени по Радиальной улице. Когда они закапывали в землю четвертое дерево, первое было уже сломано проходившим 12-летним хулиганом.

В разных местах соцгорода на озелененных площадках уже оторваны щиты фигурного штафетника, несмотря на то, что они были прибиты 15-сантиметровыми гвоздями. Бордюрная оградка цветников у окон дома № 28 разнесена вдребезги. По свежеуложенному дерну, по газонам взапуски бесает детвора, вытаптывая до основания и траву и цветы. Матери этих детей, сидя у окна, или на скамейках перед домами, молча любуются «резвостью» своих чад.

Несколько дней назад два техника и трое рабочих делали разбивку сложного проекта у ФЗД № 12. Закончив работу в шестом часу вечера, они возвратились к тому месту, откуда она была начата, и остолбенели: вся работа погибла. Двое юных варваров (Степачев Александр, д. № 41, кв. 19, и Крыжанов Петр, д. № 41, кв. 27) повытаскивали все колышки. Огромную работу пришлось начинать сызнова.

Интересный факт пришлось наблюдать на Верхней колонии. Интеллигентная женщина с ребенком на руках, проходя по Тельбесской улице, сорвала с молодого деревца ветку и дала играть ею ребенку.

В недавно открытом сквере у звукового кино уже сейчас сплошной разгром: цветы вытоптаны, бордюрная изгородь газонов изломана, скамейки и урны опрокинуты, поломаны. Не мало поломано и деревцев.

Все это одного порядка факты. Они свидетельствуют о том, что, поручив произвести озеленение ЖКО, городские организации сняли с себя всякую заботу и попечение об охране насаждений. «Общество друзей зеленого фонда» осталось на бумаге.

На защиту древесных насаждений не мобилизованы школьники. Соответствующей воспитательной работы среди них не проведено.

Это нужно сделать без промедления во всех школах. Милиция же должна бороться с вредителями насаждений не так, как она «борется» сейчас.

Инженер **Симановский**.

Как производить пересадку деревьев

(Статья инженера-лесовода)

Для озеленения города, для создания защитных полос от вредного влияния газов требуется посадочный материал, который обычно выращивается в питомниках. Мы не можем рассчитывать на питомники. Нам приходится брать для посадки деревья и кустарники из пригородных лесов. В этом есть дополнительные трудности, т. к. здесь необходим известный опыт.

Выбирать деревья для пересадки следует наиболее развитые в молодняках. Посадка должна производиться осенью, до наступления сильных морозов и промерзания земли. Посадочный материал нужно прежде всего правильно выкопать, сохранив наибольшее количество мелких корней с прилипшими к ним частичками земли. Лопата должна быть остро наточена, чтобы корни не дробились, а подрубались.

Сначала окапывают канавой круг, равный площади, занимаемой кроной деревца, и углубляют канавку до тех пор, пока еще попадаются корни. Затем начинают подрыв под образовавшийся глыбок деревца до тех пор, пока ком вместе с деревцем можно будет вынуть из ямы. Небольшие деревца и кустарники можно выкопать и без канавки. В таких случаях ставят лопату отвесно и обрезают круг. Затем осторожно с двух противоположных сторон вдавливают лопаты и отгибают их к себе. От этого ком земли вместе с деревцами выдавливается из почвы.

Размер ямы, в которую сажается деревце, зависит от размера корней, во всяком случае корни должны свободно поместиться в приготовленной яме. Для засыпания ямок необходимо подготовить хорошую землю, без мусора и камней. Землю в ямки следует засыпать плотно, совершенно не допуская пустот. По окончании посадки землю необходимо туго притаптывать, чтобы деревце держалось крепко, а затем верхний слой взрыхлить.

Правильно посаженное дерево необходимо огородить от механических повреждений, а не привязывать веревкой к колу, как иногда практикуется.

В. Брянов.

ЗАБАСТОВКА ШАНХАЙСКИХ РИКШЕЙ

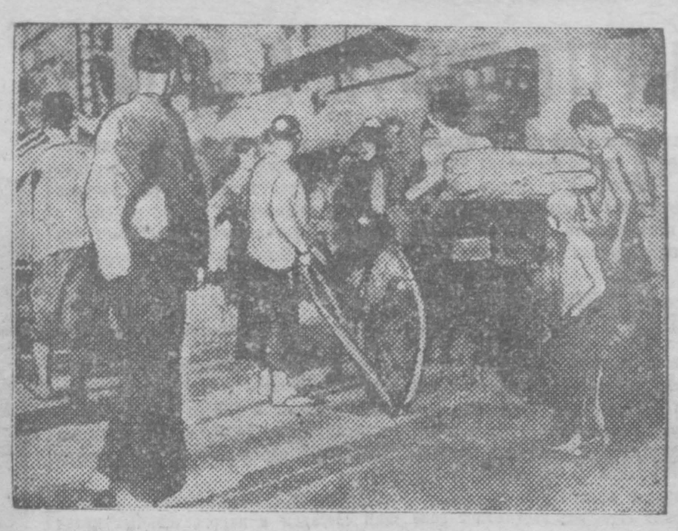

Шанхайские рикши об'явили забастовку, требуя от владельцев колясок снижения прокатной платы.
На снимке: рикши снимают шины с коляски штрейкбрехера.

Вокруг предложения тов. Литвинова

Советская делегация не позволит похоронить идею разоружения

ПАРИЖ. Письмо тов. **Литвинова**, предлагающего Совету Лиги заслушать доклад Гендерсона о состоянии работ конференции по разоружению, вызывает оживленные отклики. Отмечая интерес, проявленный в Женеве к этой советской инициативе, агентство «Гавас» заявляет, что **«советская делегация отчетливо показала, что не допустит, чтобы идея разоружения была похоронена»**.

Аналогично пишут и некоторые другие газеты. Газета **«Эвр»** подчеркивает, что вступление СССР в Лигу наций уже начинает чувствоваться во всем мире. «В Женеве считают,—пишет газета,—что появление СССР в Лиге заставило Польшу остаться в ней, заставило войти Афганистан, а возможно также и Эквадор, и, что еще важнее, возбудило в Соединенных Штатах, Японии и, насколько мы знаем, в Германии желание вступить в Лигу, или вернуться в нее». «Германия,—пишет газета,—чрезвычайно обеспокоена вступлением СССР в Лигу. Вместе с германским послом в Швецарии, прибывшим в Женеву для переговоров о Саарской области, приехали также несколько ответственных германских представителей с задачей изучить положение в Лиге после вступления СССР.

На сессии международного бюро труда

ЖЕНЕВА. Открылась 68 сессия Административного совета международного бюро труда. Новый председатель Административного совета итальянский делегат **Демикелис** и прежний председатель датчанин **Брамснес** приветствовали США и СССР как новых членов международного бюро труда. В докладе директора международного бюро труда Бутлера Административному совету говорится в связи с этим следующее.

«18 сентября 1934 года асамблея Лиги наций решила принять СССР в Лигу наций. Согласно версальского договора звание члена Лиги наций влечет за собой звание члена международной организации труда. Административный совет считает несомненным, что участие этой великой промышленной страны в международном бюро означает новый важный этап, в смысле придания мирового характера международной организации труда». По этому поводу в кругах советской делегации даются следующие раз'яснения: если США, не состоящие членом Лиги, вступили в международную организацию труда по собственному желанию, то для СССР право состоять членом этой организации автоматически вытекает из его вхождения в Лигу наций, как это предусмотрено соответствующей статьей Версальского договора. Однако, наряду с этим подчеркивается, что устав Лиги ни в какой мере не устанавливает обязанности для членов Лиги состоять также в международной организации труда. Поскольку СССР не может себя считать связанным решениями Версальского договора, которого не подписывал, реализация права занять соответствующее место в международном бюро труда и его руководящих органах остается целиком на усмотрение советского правительства, которое и впредь до принятия им подобного решения не должно и не будет нести никакой ответственности за деятельность этой организации.

Хроника Женевы

-:- По сообщению из Парижа, тщательным изучением подоплеки антифранцузской пропаганды в Швейцарии, в связи с активностью Франции в деле приглашения СССР в Лигу наций, установлено, что в Женеве и других центрах Швейцарии существует сеть национал-социалистских организаций, во главе которых стоит женевский корреспондент «Фелькишер беобахтер»—**Шнейдер**. Национал-социалистские организации в Германии связаны со швейцарскими и руководят их антифранцузской, а также антисоветской кампаниями.

★

-:- Женевский корреспондент **«Манчестер гардиан»** указывает, что отказ швейцарского правительства допустить вербовку швейцарских граждан для полицейской службы в Саарской области вызвал возмущение в кругах Лиги наций. Никто не сомневается, что решение **вынесено под давлением Берлина**.

★

-:- Английская газета **«Таймс»** заявляет, что главное препятствие в переговорах между Барту, Алоиз и Бенешем о гарантировании независимости Австрии—**отказ Италии** участвовать в мерах, предусматривающих сотрудничество с Лигой наций. Малая антанта **настаивает** на таком сотрудничестве.

Английская делегация в Манчжурии

ТОКИО. Прибыла делегация английских промышленников, во главе с лордом **Бариби**. Делегация принята премьером **Окада**, министром **Хирота** и товарищем министра **Сигемицу**. Делегация посетит Манчжуго, с которым, подчеркивает **«Ници-ници»**, желает ознакомиться через посредство Японии.

Газета **«Джапан таймс»** заявляет, что поездка делегации имеет огромное политическое значение, поскольку подтверждает, что «Манчжурия является страной все более обеспеченной и гарантирующей жизнь и торговлю, неже ли до манчжурского инцидента». «Признание этого факта делегацией,—пишет газета,—важная юридическая формула признания.

Карательная экспедиция против повстанцев

ТОКИО. Агентство **«Симбун ренго»** сообщает, что японский гарнизон в Мукдене 24 сентября начал карательную экспедицию небывало широкого масштаба, с целью уничтожения «бандитов» (повстанцев) в юго-восточной части мукденской провинции. В столкновении 24 сентября с отрядом «бандитов» в районе Лохе японские войска потеряли 4 убитыми, 4 тяжело и 6 легко ранеными.

Тов. Тельман в серьезной опасности

ПАРИЖ. На пленарном заседании **комитета борьбы за освобождение Тельмана** в присутствии многочисленной публики профессор **Валлон** сообщил, что тов. **Тельман** в серьезной опасности, ибо ему пред'явлены совершенно необоснованные обвинения. Писатель **Мальро** сообщил, что в рабочих кварталах Берлина, которые он недавно посетил, необычайное возбуждение в связи с угрожающей Тельману опасностью. Все ораторы указывали на необходимость **усиления кампании борьбы за освобождение Тельмана** и одобрили план действий, предложенный **Валлоном**.

Протест польских адвокатов

ВАРШАВА. Как известно, германские власти ответили отказом шести польским адвокатам, предложившим услуги в качестве защитников Тельмана. Адвокаты отправили министерству юстиции и председателю чрезвычайного трибунала телеграмму с **протестом против грубого нарушения элементарных прав подсудимого**.

Единым фронтом против угроз Думерга

ПАРИЖ. Согласительный комитет по осуществлению единства действий между коммунистической и социалистической партиями опубликовал решительный протест против угроз премьера **Думерга** профсоюзным правам государственных служащих и гражданских свобод. Решено поручить коммунистической и социалистической группам палаты потребовать немедленного созыва палаты для внесения предложения об отмене чрезвычайных декретов и принятии избирательной реформы на основе пропорционального представительства, Решено также организовать во всей Франции демонстрации протеста против предложенной Думергом государственной реформы.

Харбинский корреспондент „Симбун ренго" о вынужденной посадке советского самолета

ТОКИО. Харбинский корреспондент агентства «Симбун ренго» подтверждает, что советские летчики совершили вынужденную посадку вследствие истощения запасов горючего. «Советские летчики,—пишет агентство,—в настоящее время находятся в руках манчжурской охраны. Советский консул **Смирнов** получил инструкции от наркоминдела и ведет переговоры с местными властями об освобождении летчиков».

17 СССР

ДНЕПРОПЕТРОВСК. Тридцатитысячный коллектив Каменского завода имени Дзержинского обратился ко всем металлургам Союза с призывом включиться в производственный поход имени седьмого с'езда советов для досрочного выполнения годовой программы по количественным и качественным показателям.

★

ВИТЕБСК. Поднявшийся 23 сентября с Мокотовского аэродрома (Варшава) бельгийский аэростат, один из участвующих в международных состязаниях, с командой благополучно спустился в 20 километрах восточнее Витебска. Местными советскими органами приняты меры к снабжению команды всем необходимым и к охране аэростата.

Всем парторгам и секретарям парткомов

С 1 октября начинает занятия городская школа малограмотных и неграмотных коммунистов и сочувствующих. Занятия будут проходить: для живущих в соцгороде—школа № 12, для живущих на Н/колонии—школа № 2, барак № 10, кварт. 11, для живущих на В/колонии—школа № 5 коксохима.

Начало занятий в 7 час. вечера.

Товарищи, живущие в других районах, занимаются в одной из названных школ.

Культпроп ГК ВКП(б).

Отв. редактор А. ВЛАСОВ.

К сведению шахматистов гор. Сталинска

Сегодня в 2 часа дня в красном уголке редакции «Б. С.» (Н-колония, бар. № 2) созывается организационное совещание шахматистов и шашистов гор. Сталинска, имеющих 4-ю категорию и выше и занявших 3 первые места на цеховых отборочных шахматных соревнованиях — **по вопросу об организации и проведении 2 городского шахматно-шашечного турнира**.

В цехах и учреждениях, где не состоялись соревнования, желающие участвовать в городском турнире могут подавать заявления тов. **Леонову** (зав. ком) с пометкой о своих шахматных достижениях.

Шашисты, а также все женщины шахматистки приглашаются участвовать в городском турнире.

Шахматная комиссия при горСФК.

КЛУБ ЖЕЛЕЗОМОНТАЖА
Каменный карьер. Начало: 6 8-10 часов. Касса с 5 час. вечера.

30 сентября
Только один день
нашумевший звуковой кинофильм
Снайпер
СПЕШИТЕ ВИДЕТЬ И СЛУШАТЬ!

Мелкая тара (бочки, кадки) для засолки овощей продается свободно на тарных складах УРС'а (у хлебозавода № 1 и у конного двора УРС'а). Там же продаются разные ящики. 1—2

Утеряны документы:
Хопунов Я. С.—профбил., Левченко Я. Т.—член. паев. кн., Сидоров Д. В.—пасп., воен. бил., Шейкин Г. С.—пасп., воен. бил., профбил., Коробейников С—проп. в ЦЭС, Леонова К. Д.—член. паев. кн., профбил., Гомозов А. С.—профбил., Пономарев М. Н.—спр. с раб., Томова А. Е.—проп. в заводоупр., Комкова З. И.—профбил. № 1877, Бекшин—профбил., член. паев. кн., уд. личн., Ономиц Ф. И.—спр. о соцполож., Ходилов И. П.—профбил. № 13/7443, Семенов А. Н.—квит. на получ. пасп.
Потилов С. П.—профбил., Пожидин Е.М.—аванс 13 руб.

Горлит № 599 от 30 сентября 1934 г. Г. Сталинск, тип. № 2 Кузнецкстроя