*Пролетарии всех стран, соединяйтесь!*

# БОЛЬШЕВИСТСКАЯ СТАЛЬ

1934 год
ИЮНЬ
17
№ 137 (1132)
ЦЕНА 10 КОП.

ОРГАН СТАЛИНСКОГО ГОРКОМА ВКП(б), ГОРСОВЕТА, ГОРПРОФСОВЕТА И УПРАВЛЕНИЯ КУЗНЕЦКСТРОЯ

## Телеграмма с экспресса челюскинцев

**КРАСНОЯРСК. В 13 часов 30 минут 16 июня экспресс челюскинцев, под звуки оркестра, подошел к разукрашенному лозунгами и транспарантами красноярскому вокзалу.**

**Героев Арктики встретили тысячи трудящихся города.**

**Летчика т. Молокова встретили жена и сын.**

**После митинга экспресс челюскинцев, под звуки оркестра и крики „ура", в 14 часов 43 минуты двинулся дальше.**

## За боевую проверку!

В Сталинской партийной организации уже несколько дней проходит массовая чистка. Проверено около 150 коммунистов. Прошли чистку лучшие ударники производства, достойные носить высокое звание члена партии—Бочаров, Сибагатуллин, Ровенский, Акимов, Пустовалов. Разоблачены кулак Ащеулов, белобандит Белозеров, очковтиратель и пьяница Вайс. Великое дело проверки партийных рядов в Сталинской организации проходит на высоком уровне.

Но в первые дни массовой проверки обнаружился ряд недочетов, которые необходимо устранить, чтобы поднять еще выше значение и действенность партийной чистки. Не везде еще высока посещаемость коммунистами и комсомольцами собраний по чистке. В коксовом цехе на первое собрание не пришло 18 коммунистов, второе—16 и третье—9. Там же комсомольцев из 65 челов. приходит только 30. В службе движения на первое собрание не пришло 7 коммунистов и не было ни одного комсомольца. Не бывают комсомольцы на собраниях в соцгороде и в мартеновском цехе.

Не везде достаточно активно участвуют на собраниях беспартийные рабочие. На внутризаводском транспорте и в соцгороде на первых собраниях было от 500 до 600 челов., в том числе большое количество беспартийных. В прокатном цехе сумели на чистку привлечь членов семей. Но вот в коксовом и в мартеновском цехах беспартийных присутствует мало, при чем в мартеновском в начале собрания присутствует 80 чел., к концу же остается 40 чел., т.-е. почти одни коммунисты. В службе движения на первое собрание по чистке явилось только 5 беспартийных рабочих.

Сам собой напрашивается первый вывод о том, что не везде проведена подготовительная работа к чистке. Из перечисленных выше цехов ясно видно, что профсоюзами раз'яснительной работы среди беспартийных о задачах чистки партии не велось. Поскольку у нас чистка партии развернулась в эксплоатационных цехах, все эти недочеты показывают слабость массовой работы завкома металлургов и цехпрофорганизаторов. В самом деле, только сегодня завком металлургов собрал собрание профактива для обсуждения задач партийной чистки.

И связи с партийной чисткой на первых собраниях, когда отчитывались парторги, развернулась большевистская самокритика. В отдельных парторганизациях, как например доменный и соцгород, отчетные доклады обсуждались в течение двух вечеров. В доменном цехе обобщены все сигналы цехового партийного актива, которые имели место и на партсобраниях и на страницах «Б. С.»; вскрыта глухота к этим сигналам и на этой основе совершенно правильно раскритиковано партруководство в лице тов. Ершова и Васильева. Сосредоточение самокритики исключительно на партруководстве в доменном есть естественная «отдача» при тех недостатках, которые имелись в прошлом и борьба с которыми не была достаточно решительной, Но в других цехах самокритика шла по своеобразному руслу—выступавшие коммунисты критиковали всех и вся, но не критиковали собственные недостатки и недочеты тех участков, где они работают. Коммунисты на внутризаводском транспорте критиковали «вообще» не называя фамилий, выправляли там положение беспартийные, критикуя конкретных лиц.

Активность беспартийных еще далеко не достаточная. В соцгороде беспартийные молчали. Слабо выступают беспартийные во время персональной чистки в доменном и мартеновском цехах. Председатель первичной комиссии по чистке парторганизации мартеновского цеха т. Дьячков вынужден был заявить: «Комиссия пока не видела должной помощи со стороны парторганизации и присутствующих беспартийных рабочих по выявлению недостатков в работе цеха и каждого коммуниста». Об этом же говорил и председатель районной комиссии тов. Ковалев.

Следовательно, второй вывод—еще не везде развернулась во время чистки подлинная большевистская самокритика, которая должна помочь вскрыть все недостатки в работе завода и вывести его из прорыва.

В связи с итогами мая наша газета писала, что в цеховых партийных и профсоюзных организациях налицо тенденция ослабить во время чистки внимание к всесоюзному конкурсу металлургов. Теперь уж можно говорить об этом не как о тенденции, а как о факте.

Чистка продолжается уже несколько дней. Каковы же производственные показатели за эти дни? Доменный цех, перевыполнявший раньше свою программу, в пятидневку с 10 по 14 июня 3 дня (11, 13, 14 июня) суточный план не выполнял. Коксовый цех, также перевыполнявший программу подряд два месяца, в эту пятидневку ни один раз не выполнил своего плана. Мартеновский цех нё выправил положения и попрежнему не выполняет своей программы.

Резко ухудшил в июне работу прокатный цех. Вот показатели по блюмингу: 10 июня—65 проц., 11 июня — 53 проц., 12 июня — 31 проц., 13 июня — 29 проц., 14 июня — 81 проц. По рельсобалке такие же скачки от 38 проц. до 41 проц. Производственные показатели первой половины июня хуже показателей последней декады мая. По блюмингу план за первую декаду выполнен всего на 51,8 проц., а по рельсобалке—на 70 проц. Начальник цеха и парторг откровенно заявляют, что «у людей появилась апатия, снизился энтузиазм». И это верно. Коммунисты прокатного цеха Бородин, Ховряк, Белоусов, Бируля своим небрежным отношением к работе в дни чистки делают брак и калечат оборудование. О чем все это говорит, как о недостаточной мобилизованности коммунистов и ослаблении внимания к конкурсу.

Металлурги Магнитогорского завода обратились с письмом ко всем металлургам Союза. Мы с магнитогорцами непосредственно соревнуемся, у нас был обмен делегациями, есть подписанный договор о соревновании. Много заводов уже ответило на призыв магнитогорцев. Но наш завод раскачивается медленно. Письмо магнитогорцев прошло мимо цеховых организаций. Завком металлургов палец о палец не ударил для того, чтобы мобилизовать ударников нашего завода в связи с обращением Магнитки. Бездействуют и цеховые профорганизаторы, а партийные организации их не подталкивают. Пока что единственные цехи—доменный и прокатный, которые обсуждали магнитогорское письмо.

Забвение конкурса, отразившееся отрицательно на выполнении производственных показателей, есть политическая ошибка, вытекающая из непонимания задач партийной чистки. Таков третий вывод из итогов первых дней партийной чистки.

Все перечисленные недостатки легко устранимы. Важно их во-время видеть и не давать им вырастать в крупнейшие и непоправимые ошибки. Районная и первичные комиссии по чистке своевременно об этом указали. Партийные организации часть недостатков начинают исправлять. Предпоследнее собрание в коксовом, например, прошло более активно. Необходимо подтянуться и коммунистам других цехов.

Сталинская, как передовая, парторганизация края должна провести всю чистку при высокой политической активности широких масс и с первых же дней проверки своих рядов давать образец большевистского отношения к выполнению количественных и качественных показателей производственных планов. Этого мы добьемся, если с первых же дней организуем подлинно-боевую, большевистскую проверку сталинских большевиков.

## *Добьемся полной победы, товарищи сталинцы!*

### Доменщики Кузнецкого завода отвечают на обращение магнитогорских металлургов

Мы, доменщики Кузнецкого металлургического завода имени Сталина, получили письмо магнитогорцев, адресованное всем металлургам Советского Союза в горячую пору генеральной проверки рядов нашей парторганизации.

Чистка партии—вот к чему приковано внимание каждого из нас. Чистка партии должна поднять работу всех цехов нашего завода. Кому-кому, а нам, металлургам Сталинского завода, больше всех приходится принимать на свой счет указание тов. Сталина, данное им советской черной металлургии на XVII с'езде партии. Наш завод вооружен огромными мощностями, наш завод должен в 1934 году выплавить одну десятую металла, даваемого всей металлургией Союза. Но наш завод до сих пор не ликвидировал своего отставания, несмотря на то, что после XVII с'езда прошло уже много времени.

Вплоть до мая отставали с выполнением программы и наши домны. В мае мы добились первых успехов, выполнив месячную программу на 103,4 процента. В июне доменный цех продолжает идти также на уровне плана. Но глубоко правильны слова магнитогорцев о том, что «сделано еще очень мало, главное еще впереди». Эти слова относятся к нам, доменщикам, так как наша победа в мае—это всего лишь первый успех, который надо упорной работой закрепить и результаты которого далеко еще не покрывают собой задолженности предыдущих прорывных месяцев. Эти слова магнитогорцев относятся и к другим цехам нашего завода, в особенности к мартеновскому, прокатному, которые до сих пор продолжают плестись в обозе отстающих.

Отвечая на открытое письмо магнитогорцев, мы, сталинские доменщики, обращаемся ко всем рабочим нашего завода со своими обязательствами и требованиями.

Товарищи!

Даем вам свое крепкое пролетарское слово, что доменщики не подведут свой завод, не осрамят его чести перед лицом всего Советского Союза.

В мае мы достигли впервые в истории завода коэфициента использования об'ема домен: на печи № 1—1,045; на печи № 2—1,08 и на печи № 3—1,04. Магнитогорцы поставили перед собой задачи добиться коэфициента использования об'ема печи 1,0 по цеху в целом. Надо учесть, что магнитогорцы работают только на своей магнитогорской руде, которая значительно богаче нашей местной руды и содержит в себе железа в среднем 60 процентов, в то время как наша руда имеет только 40-43 процента, и этой, более бедной руды мы даем в шихту наших домен не менее 35 процентов. Но все же, несмотря на это, мы принимаем вызов товарищей-магнитогорцев и также ставим перед собой задачу ДОБИТЬСЯ КОЭФИЦИЕНТА ИСПОЛЬЗОВАНИЯ ОБ'ЕМА ПЕЧЕЙ—1,0 ПО ЦЕХУ В ЦЕЛОМ. Мы выполним эту задачу **за счет улучшения всей нашей работы** и прежде всего **за счет сокращения простоев печей**, которые у нас еще слишком велики—в мае простои составили у нас 9 проц. номинального времени. Достижение коэфициента использования об'ема печей 1,0 обеспечит нам значительное перевыполнение годовой программы по трем работающим печам.

Мы требуем вместе с тем от строителей четвертой печи безоговорочно выполнить решение городского комитета об окончании строительства домны в минимально короткий срок, чтобы мы имели возможность перевыполнить правительственное задание по выплавке в 1934 году одного миллиона тонн чугуна.

Мы пред'являем требование коксовикам нашего завода.

Товарищи коксовики, до каких пор вы будете снабжать нас таким коксом, барабанная проба которого не превышает 285—290 килограммов? Ведь южные заводы Союза дают уже кокс в среднем с барабанной пробой 315 кгр. Мы твердо убеждены, что и сталинские коксовики могут поднять барабанную пробу своего кокса свыше 300 кгр. Надо только серьезно поставить эту задачу и по-большевистски взяться за ее разрешение.

Мы выдвигаем задачу перед собой—давать только высококачественный чугун, а именно: передельный чугун с содержанием кремния не выше одного процента, марганца—от 1,5 до 2 проц. и серы не выше 0,06 процента и литейный чугун марок 00, 0 и 1.

Теперь же готовиться к зиме! Этот призыв магнитогорцев относится ко всем цехам нашего завода. Мы со своей стороны обязуемся привести наш рудный двор в такое состояние, чтобы он и в зимних условиях не был помехой высоким темпам нашей работы. Для этого мы спланируем его и будем запасы руды располагать штабелями, строго по сортам. Кроме того мы проведем отепление всего подбункерного помещения, чтобы у нас вновь не замерзали ни вагоновесы, ни другие механизмы. Проведем также отепление всех наружных водо- и паропроводов. Вместе с тем мы просим товарищей магнитогорцев обеспечить такое снабжение нас высококачественной рудой, чтобы к ноябрю мы имели запас ее не менее 300 тысяч тонн.

Наиболее отстающим цехом нашего завода в настоящее время является мартеновский цех. Борясь за переходящее знамя «Правды», за право рапорта товарищу Сталину о своей победе, мы, доменщики, берем на себя задачу—организовать социалистическую помощь нашим товарищам мартеновцам, обязуемся передать им наш опыт в организации труда и перестройке всей работы, на основе решений XVII парт'с'езда.

Металлурги Сталинского завода! Помогая партии в великом деле чистки, в деле дальнейшего укрепления нашего боевого коммунистического авангарда, всей нашей энергией, всем энтузиазмом подхватим лозунг магнитогорцев—«Довольно нам сидеть в обозе отстающих, металлургам там не место».

Вперед, товарищи, за победу в 3 всесоюзном конкурсе металлургов! За перевыполнение плана второго года второй пятилетки!

**Ударники доменного цеха Кузнецкого завода имени Сталина.**

### Контрольная работы завода

## СТАЛЕВАРЫ САВИНОВ, КОВАЛЕНКО И КРАСНОЩЕКОВ ПОДОЖГЛИ СВОД ПЕЧИ № 4

### ЗАВОД 15 ИЮНЯ

15 июня доменный цех выплавил 1997,6 тонны натурального чугуна. Первая домна выплавила 332,8 тонны литейного чугуна, при плане ГУМП'а 750 тонн литейного чугуна. Вторая домна выплавила 576,8 тонны литейного чугуна, при плане 650 тонн. Третья печь выплавила 1085 тонн передельного чугуна, при плане 1120 тонн.

Даем сводку заводоуправления, в которой выплавка литейного чугуна указана в пересчете на передельный чугун.

| | | |
|---|---|---|
| **ДОМЕННЫЙ ЦЕХ** Нач. цеха КИСЕЛЕВ Зам. нач. по произв. МАРКАЧЕВ | 2134,5 тн. | 78,4 проц. |
| 1-я домна | 382,7 тн. | 51 проц. |
| 2-я домна Врид. нач. 1-го блока ГРИЦУН | 666,8 тн. | 88,9 проц. |
| 3-я домна Врид. нач. МАРКАЧЕВ | 1085 тн. | 96,8 проц. |
| **МАРТЕНОВ. ЦЕХ** Нач. цеха НАРЫКОВ Зав. произв. ТИТАРОВСКИЙ | 1313,7 тн. | 59,7 проц. |
| **ПРОКАТНЫЙ ЦЕХ** Нач. КНОБЛАХ Зав. произв. ДЕГТЯРЮК | | |
| Блюминг | 1148,5 тн. | 58,9 проц. |
| Рельсобалка | 668,7 тн. | 66,9 проц. |
| **КОКСОВЫЙ ЦЕХ** Нач. ДЖУМУК | 280 печей | 103,7 проц. |
| **БАРАБАННАЯ ПРОБА КОКСА** | 274,9 кгр. | 98,1 проц. |

**Первая печь 15 июня была остановлена на планово-предупредительный ремонт с 8 часов утра.**

13 июня мартеновский цех дал 10 плавок (работали шесть печей). Хорошо работали печи №№ 1 и 2, 6 и 8. Плохо работала печь № 3, давшая только одну плавку.

Печь № 4 после ремонта и расплавления «козла» вошла в строй. Печь работает короткий срок, но уже три раза была поджоги сводов. Подожгли свод сталевары **Савинов, Коваленко, Краснощеков.** На печи № 8, давшей тоже лишь несколько плавок, сталевар Булаев дважды поджигал свод.

Хозяйственное руководство цеха принимает решительные меры с аварийщиками и разгильдяями, но профсоюзная организация не реагирует на аварии и поджоги сводов. Профорга цеха тов. Булгакова совсем не видно в цехе. Когда спрашиваешь, где профорг, то рабочие отвечают: «Профорг уехал на картошку». Конечно, рабочие огороды — хорошая и нужная вещь, но профессиональная организация должна в первую очередь быть в цехе.

Руководство цеха разбило цех на два блока. Первый блок—печи 1-4 и второй блок—печи 5-8. Начальником первого блока назначен тов. Шульгин, начальником второго блока — тов. Носов.

Пятая печь становится сегодня на сушку, седьмая печь находится на разогреве газом. Выпуск плавки ожидается сегодня.

Но после ввода печи № 7 должна остановиться печь № 2 из-за аварийного состояния свода.

Очень плохо обстоит дело с запасными частями. Отдел главного механика бюрократически относится к заказам мартеновского цеха. Заказ на хоботы загрузочных машин за № 2394, который должен быть выполнен 15 декабря 1933 года, не выполнен до сих пор. Заказ № 2229—срок исполнения 10 июня 1933 года—тоже не выполнен. Заказ № 2664—аварийный — части для 220-тонного крана — лежит уже полгода.

Стаканы в сталеразливочных ковшах сильно раз'едаются. Это об'ясняется плохим качеством стаканов, присылаемых шамото-динасовым цехом. Плохое качество стаканов приводит к браку слитков металла.

УРС завода безобразно относится к цеховой столовой. Столовая не обеспечивает обедами всех рабочих. Были случаи, когда рабочие во вторую смену оставались без обеда.

14 июня была остановлена на ремонт рамы головок Розе печь № 6. В первой смене мастером Наговицыным пущена в брак по фосфору плавка с печи № 4.

Выездная редакция «Большевистской Стали» **«Мартеновка».**

## ХРОНИКА ЧИСТКИ

С 11 по 15 июня включительно по 11 первичным партийным организациям чистку прошло 87 членов и кандидатов партии.

За 15 июня по 9 первичным партийным организациям чистку прошло 31 член и кандидат партии.

## ОТ РАЙОННОЙ КОМИССИИ ПО ЧИСТКЕ

Предлагается всем председателям первичных комиссий по чистке представить календарный план на июнь с указанием места и времени заседаний комиссий по чистке. Ежедневно утром представлять районной комиссии по чистке протоколы проведенных заседаний.

17 июня 1934 г., в 6 час. веч., в помещении гортеатра им тов. Эйхе состоится

**расширенное собрание профактива союза металлургов**

ПОВЕСТКА ДНЯ:

**О ЗАДАЧАХ ЧИСТКИ ПАРТОРГАНИЗАЦИИ**

(Докл. зам. секретарь горкома ВКП(б) тов. Новаковский)

1—1—9876 Завком металлургов.

## О сроке созыва с'езда трактористов-ударников

### Постановление бюро запсибкрайкома ВКП(б) от 11 июня 1934 г.

1. Утвердить срок созыва краевого с'езда трактористов-ударников совхозов и МТС—**10 июля 1934 года в Новосибирске.**

2. Обязать партийные, профсоюзные организации и хозяйственных руководителей МТС и совхозов усилить подготовку к предстоящему с'езду трактористов-ударников и обеспечить вручение переходящих мандатов Политсектора, «Советской Сибири» и «Сельской правды» действительно передовым трактористам, бригадирам и механикам, героям-ударникам совхозных и колхозных полей.

Обязать краевые, районные и полевые отдельские газеты совхозов и МТС усилить освещение лучшего опыта работы трактористов, а также организовать на страницах печати тщательный разбор вопросов плохой работы трактористов с вовлечением в обсуждение этих вопросов старших механиков МТС и совхозов, бригадиров тракторных отрядов и трактористов.

**Крайком ВКП(б).**

### Пленум крайкома ВКП(б)

## Высоко держать знамя орденоносного края

### Пшеничная база Советского Союза—Западная Сибирь—успешно закончила сев

### Доклад тов. Грядинского

НОВОСИБИРСК. 15 июня в клубе имени Сталина открылся пленум краевого комитета партии с участием секретарей райкомов и начальников политотделов МТС и совхозов. Открыл пленум секретарь крайкома тов. Сергеев. Пленум обратился с письмом к тов. Эйхе с пожеланием ему скорейшего выздоровления. В состав пленума введен тов. Костромитинов и утвержден заведующим культпропом крайкома.

По первому вопросу — об итогах весенне-посевной кампании и задачах подготовки к уборочной сделал доклад т. Грядинский. «Западно-Сибирский край успешно закончил сев. План сева на 10 июня выполнен на 104,3 процента. Посевная площадь, по сравнению с прошлым годом, расширена на 938 тысяч га, в том числе по пшенице — на 673 тысячи га. Качество сева лучше, чем в прошлом году. Это подтверждается, прежде всего, тем, что сев был начат на 10—12 дней позднее прошлого года, а закончен в начале июня.

Западная Сибирь, награжденная орденом Ленина, с честью несет знамя передового края. На основе успехов сева нужно двигаться вперед, еще больше укреплять колхозы, усилить работу по коллективизации, по-большевистски провести важнейшие хозяйственно - политические мероприятия.

Вслед за севом важнейшей боевой задачей является вспашка паров. В нашем крае надо поднять 2 миллиона 200 тысяч га паров. Необходимо лучше уяснить огромное значение чистых паров. Пары сохраняют влагу, чистые пары являются лучшим средством борьбы против сорняков. В прошлом году была недооценка качества паров. План паровой вспашки был перевыполнен, но во многих местах пары не подвергались нужной обработке. Нужно строго учесть уроки прошлого года и не допускать прошлогодних ошибок. В короткий срок надо вспахать пары и систематически их обрабатывать. Многие районы отстают. Надо поднять темпы вспашки паров и завершить эту работу по всему краю в самые ближайшие дни.

В прошлом году была пропольота почти половина посевов. В этом году требуется больше уделить внимания прополке, помня, что прополка дает повышение урожайности от 7 до 10 центнеров на гектар. Всеми силами и средствами необходимо развернуть борьбу с вредителями.

Через 10—15 дней начнется сенокос. В прошлом году план сеноуборки составлял 6 миллионов 841 тысячу тонн, а в этом году — 8 миллионов 179 тысяч тонн. Мы должны организовать ранний сенокос с таким расчетом, чтобы в течение лета провести два укоса. Наряду с сенокосом стоит боевая задача заготовить в крае 1 миллион 240 тысяч тонн силоса. Успешное проведение сенокоса и силосования обеспечивает быстрое развитие животноводства.

Своевременно требуется подготовить к уборочной кампании живую тягловую силу, а также машины и уборочный инвентарь. Надо своевременно, в период восковой спелости, начать косьбу хлебов, не дать перестоять ни одному гектару. Очень важная задача вязка снопов. По краю не менее 70 процентов зерновых культур должно быть связано. Основное заключается в том, чтобы убрать без потерь. Короткий срок уборки имеет решающее значение. Косовицу хлебов нужно провести в течение 8—10 дней. В поле надо подготовить крытые помещения для молотьбы. В борьбе с потерями использовать различные средства, в том числе зерноуборители. Одновременно с уборкой и обмолотом организовать сдачу хлеба государству».

В конце доклада тов. Грядинский сосредоточил внимание на вопросах организации уборки в совхозах. Совхозы должны стать передовыми и образцовыми предприятиями в борьбе за высокий урожай. Задача всех районов, совхозов, МТС и колхозов—по-большевистски провести уборку без потерь, высоко держать знамя передового края.

## Покушение на сотрудников полпредства СССР в Финляндии

ГЕЛЬСИНГФОРС. 14 июня, в половине одиннадцатого утра, в полпредство СССР явился неизвестный гражданин. Он потребовал свидания с полпредом товарищем Штейном или с поверенным в делах. Дежурный курьер пытался выяснить цель визита. В ответ неизвестный произвел два выстрела, одним из которых ранен курьер полпредства тов. Эйман. Затем стрелявший вбежал в одну из квартир сотрудников полпредства, расположенную в здании полпредства. Он снова стрелял в сотрудников полпредства, пытавшихся его задержать. Стрелявший передан в руки прибывшей полиции.

*

ЛОНДОН. По сообщению гельсингфорского корреспондента «Ивнинг Ньюс», англичанин Герман Вильям Браун вошел сегодня утром в советское полпредство в Гельсингфорсе и, выхватив револьвер, открыл огонь. В доме, где проживает Браун, был произведен обыск. Во время обыска было обнаружено письмо, в котором Браун об'ясняет свое покушение «политическими причинами».

Письмо в настоящее время находится в руках финляндской политической полиции. Сообщение о покушении было сделано английскому послу в Гельсингфорсе.

Корреспондент сообщает, что Браун родился в Петербурге в 1909 году, затем учился в английском университете и в дальнейшем жил в Ленинграде и Гельсингфорсе. По сведениям гельсингфорского корреспондента агентства «Рейтер», Браун, после того как ему было отказано в свидании с полпредом СССР, произвел около 20 выстрелов в сотрудников полпредства, а затем пытался покончить самоубийством и ранил себя.

*

ГЕЛЬСИНГФОРС. Характер нападения на полпредство СССР в Гельсингфорсе свидетельствует, что стрелявший намеревался убить полпреда или других официальных представителей Советского Союза. О стрельбе в полпредстве немедленно было поставлено в известность министерство иностранных дел. Спустя несколько минут после этого прибыл в здание полпредства наряд полиции, которому и был передан задержанный сотрудниками полпредства Браун. По предварительным данным, стрелявший является английским подданным, последнее время постоянно проживавшим в Гельсингфорсе. Брауну 25 лет. Поверенным в делах полпредства СССР товарищем Поздняковым сделано по поводу случившегося соответственное представление министерству иностранных дел.

Представитель министерства иностранных дел выразил сожаление.

ГЕЛЬСИНГФОРС. 14 июня, пополудни, полпредство посетил генеральный секретарь финляндского министерства иностранных дел и выразил сожаление по поводу произведенного покушения на сотрудников полпредства.

### Ход сева по Союзу

МОСКВА. По данным Наркомзема СССР, на 10 июня засеяно по Союзу яровыми 93283 тысячи га — 100,4 процента плана. На то же число в прошлом году было засеяно 87901 тыс. га—92,2 процента плана.

### О разделении Центрально-Черноземной области

МОСКВА. Учитывая ходатайства советских, хозяйственных и общественных организаций Центрально-Черноземной области, президиум ЦИК постановил разделить ЦЧО на две области — Воронежскую и Курскую. В Воронежскую область включены районы бывших Воронежской и Тамбовской губерний, в Курскую—районы бывших Курской и Орловской губерний.

## Чистка сталинской парторганизации

# В ПЕРИОД ЧИСТКИ ВЫЙТИ НА ПЕРВОЕ МЕСТО ВО ВСЕСОЮЗНОМ СОРЕВНОВАНИИ МЕТАЛЛУРГОВ

## ОБ ИСТОЧНИКАХ БРАКОДЕЛИЯ В СТРОИТЕЛЬСТВЕ

### На чистке парторганизации строительства соцгорода

Самый животрепещущий, волнующий всех вопрос на строительстве соцгорода — это качество строительства. Получается на первый взгляд неимоверная вещь: бригады выполняют производственные задания, имеют нарастание производительности труда, а сроки сдачи домов в эксплоатацию срываются. **Не было еще случая, чтобы тот или иной об'ект был сдан в заранее установленный срок.**

Но тут нет ничего загадочного: плохое качество строительства — вот основной порок организаций соцгорода, поток, влекущий за собой срыв сроков, удорожание строительных работ, колоссальную растрату трудовой энергии и строительных материалов.

Первое заседание комиссии по чистке парторганизаций строительства соцгорода, под председательством тов. Елисеевой, и устремило все свое внимание на выявление причин низкого качества работ и конкретных носителей бракоделия. Доклад зам. секретаря парткома тов. Троегубенко и, особенно, прения по докладу дали обширный материал, позволяющий сделать некоторые обобщения по поводу коренного недостатка в работе парторганизации соцгорода.

Докладчик тов. Троегубенко выказал, повидимому, сложившееся в руководящем составе строительства соцгорода мнение, что нынешние строители расплачиваются за прошлые грехи. Мол, в прошлом строители допустили ряд технических ошибок, а последние сказываются теперь, когда работы отдельных об'ектов завершаются.

Доля правды в этом есть. Ошибки в проектах, чертежах, технические отступления, допущенные в фундаментах, в каркасах — часто дают совершенно непредвиденные результаты, требующие дополнительно чрезвычайных расходов на исправление ошибок.

Но, во-первых, имеются живые люди, ответственные за это. В частности, тов. Кроник едва-ли может не считать себя ответственным за так называемые, прошлые грехи. Во-вторых, об'яснить бракоделие продуктом прошлого — значит не видеть, что оно процветает в больших размерах и теперь.

Неверно так ориентировать парторганизацию, создавать самоуспокоительные иллюзии вместо мобилизации масс на искоренение зла.

Тов. Моисеев совершенно правильно обвинил парком в том, что он не ведет оперативной борьбы с браком.

— Партком, — говорил он, — констатирует лишь факты бракоделия. По каждому случаю он проводит собрания, делает проборки (втугации) и на этом успокаивается. Работа же попрожнему — на низком уровне.

Тов. Чуенков, партгруппорг 3 участка, об этом же говорил так:

— Ежегодно в первые месяцы мы строим для того, чтобы в последующие месяцы переделывать. К началу работ, как правило, нет ни планов, ни чертежей. Работаем вслепую. Через 3-4 месяца ломаем и переделываем.

Возмутителен тут не столько факт отставания планировочных работ, сколько то, что об этом говорят ежегодно на всех конференциях и собраниях. О шалостях проектировщиков уже уши прожужжали, а все продолжает итти по-старому. Не ясно ли что оперативностью и не пахнет, что борьба против одной из основных причин бракоделия (отнюдь не архиглубокой давности) не действенна.

Аналогично получается и с стройматериалами. Тот же тов. Чуенков возмущается, куда смотрят руководители, отпуская на стройку недоброкачественные материалы.

— Мы иногда отказывались от такого материала. Но нас убеждали (оратор ссылается на выступление т. Кроника): работайте на этом материале, коли другого не дают. Но какая польза? Все равно потом приходится переделывать.

Кстати, и это заявление не новое. Много раз записывалось оно и в протоколах, и в блокнотах людей, призванных руководить строительством.

— ФЗД № 2, — говорит т. Блохин, — об'ект бракоделия. Так назвала его «Большевистская Сталь». Участок укомплектован коммунистами. Там работают Чичков, Харитонов, Поляков, но борьбы против дефектов, о которых писала газета, нет.

О фактах бракоделия говорили так же тт. Рыков, Копьенкин и особенно тов. Цибульский.

Собрание не прошло мимо причин, порождающих низкокачественную работу на об'ектах строительства. Тов. Рыков отвечает, что в управлении соцгорода не перестроено хозяйственное руководство. Рядом фактов тов. Рыков доказывает наличие в аппарате и непосредственно на об'ектах строительства функционалки.

Тт. Блохин, Моисеев, Копьенкин и другие указывают, что партийная и особенно профсоюзная работа в соцгороде также мало подверглась перестройке. Гастролерство вместо оперативного руководства, нетактичное чуткое отношение к культурно-бытовым запросам рабочих, канцелярщина — все это имеет еще место в работе парткома и постройкома.

Тов. Чуенков считает, что партком сам насаждает обезличку. Переброска рабочих с места на место все еще носит массовый характер. Только за один месяц из его партгруппы были отозваны в другие бригады 12 коммунистов из 16.

Тов. Блохин приводит факт защиты постройкомом и его председателем т. Акименко лодырей и пьяниц. Постройком отметил даже решение товарищеского суда в отношении прогульщиков.

Тов. Копьенкин обращает внимание на то, что ударники предоставлены самим себе. Никто не организует их вокруг важнейших задач строительства.

**Тов. Божко — председатель комиссии по чистке парторганизации колхозов района деятельности Кузнецкой МТС.**

— О хозрасчете, — говорит он, — раньше хотя бы велись разговоры. Теперь даже и разговаривать о нем перестали. Ничего не делают для внедрения хозрасчета ни управление строительством, ни партком, ни постройком.

Заслуживают внимания факты, которые тов. Дитковский привел в своем выступлении.

В марте прибыли в Сталинск 20 молодых техников, только что окончивших учебные заведения. 13 из них были посланы в распоряжение управления соцгорода. Но здесь для них не только не создали условий работы, но все время ищут повода, чтобы их отправить обратно. Так, уже сняли с работы тт. Куценко и Виноградова, которые, якобы, не справлялись с работой. Эти же товарищи на промстроительстве, куда они переброшены, работают прекрасно.

Пренебрежение новыми работниками в условиях нехватки кадров сказывается не только в отношении специалистов. Десятки фактов, приведенных в прениях, характеризовали нечуткость к бытовым условиям рабочих, нечуткость, влекущую за собой огромную текучесть рабочей силы.

В столовых установлены 5 очередей для обедающих. Последняя очередь может обедать не ранее 3 часов дня. Не говоря уже о недопустимости держать рабочих до 3 часов голодом. И качество обедов к этому времени резко ухудшается. Рабочие много раз протестовали против этого, но вопрос до сих пор остается неразрешенным.

Комиссия приступила к персональной проверке организации строительства соцгорода. Дальнейшее углубление в причины, порождающие бракоделие, даст в руки парторганизации ценнейшее оружие борьбы за доброкачественное выполнение плана строительства соцгорода без переделок и без излишних расходов.

**Б. Г.**

## КУЛАК АЩЕУЛОВ РАЗОБЛАЧЕН

**В первый день массовой проверки коммунистов коксового цеха прошли чистку пять человек. На троих — тт. Николаева, Иванченко, Пенькова собрание задержалось недолго. Все трое являются ударниками на производстве, дисциплинированными членами партии, ведут активную партийную работу. Общий у всех недостаток — политическая малограмотность.**

**Подробней собрание останавливается при чистке тов. Плотниковой. Прошлое у нее безукоризненно. С 7 лет по чужим людям в няньках и прислугах. Овдовев в 1918 году, идет на производство и имеет 16-летний производственный стаж. Честно относится к работе, нет никаких взысканий. Но тов. Плотникова пассивна в партийной работе и совершенно неграмотна. Правда, ей уже 52 года, но она пять лет в партии и обучиться грамоте за это время имела полную возможность.**

**С первого же вопроса кандидату партии Ащеулову собрание насторожилось. Член комиссии тов. Бочаров задал Ащеулову вопрос: есть ли у вас родственники лишенцы? Оказывается, у него родной брат кулак. Под перекрестным огнем вопросов, почему он это скрывал, Ащеулов путается, называет себя «челдоном». «У нас не так братья называются, как у рассейских; там есть двоюродные и троюродные, а у нас все — братья», и т. д. Словом, нес ахинею.**

**В прениях выяснилось, что оба брата работали на коксохиме и в одной смене. И оба скрывали свое родство. Коммунист Ащеулов про своего брата сначала говорил, что это никто ему, потом сознавался, что — дядя, и только перед чисткой признался, что — родной брат. Ащеулов нес всякую чепуху, что не знал, что брат раскулачен и т. д. Тут неувязка явная — зачем тогда было скрывать родство?**

**Не все благополучно и у коммуниста Ащеулова. Сначала он говорил, что до раздела с братом у них было 3 лошади. Потом забылся и сказал, что после раздела осталось 3 лошади и подростки. А подконец признался, что было 5 лошадей и еще много прочего скота.**

**Классовое лицо кандидата партии Ащеулова разоблачено достаточно отчетливо. Оказывается, во время займовой кампании у него были колебания. А партийное поручение он выполнил очень своеобразно: ему поручали агитировать за заем, он агитировал против займа. Кулацкая душа прорвалась против всяких маскировок.**

**Первое собрание прошло с изрядными прорехами. Не явилось без всяких уважительных причин 16 человек. Комсомольцы пришли только наполовину. Беспартийных было и мало и они совсем не выступали. Все собрание прошло при недостаточной активности. Коммунистам-коксовикам нужно вынести крепкий урок из этого первого собрания.**

**Партиец.**

# Коммунисты стройпроката, вы в первую очередь отвечаете за сроки

### Крепко ударить по антигосударственным тенденциям

Начальник стройпрокатного цеха т. **Тарасов** заявил, что листостан будет закончен к Октябрьской годовщине, но раньше. Это заявление показывает, что на стройпрокатном цехе даже не перестали ориентироваться на правительственные сроки.

Антигосударственные тенденции на практике строительства прокатного цеха проявляются довольно ярко. К 1 августа листостан должен быть готов, однако строительные и монтажные работы не только не вышли из полосы прорывов, а все больше уходят в прорыв. Механический монтаж задерживается по ряду причин, и главная из них — отсутствие тяжелого веса станин, которые два месяца идут из Новороссийского порта. Расстояние неблизкое. Но ни управление комбинатом, в лице отдела оборудования, ни руководство стройпрокатного цеха ничего не сделали для наибыстрейшего продвижения груза.

Монтажные работы производятся без чертежей. Ориентируются на фундаменты, которые, по существу, заменяют чертежи. Неизбежны чреватые последствия. Но проектный отдел, в лице тов. **Зайцева**, о чертежах для прокатного цеха, видимо, мало озабочен. Ведь чертежи должны быть готовы еще год назад!

Кладка печей не производится, потому что нет волнистого железа и на всей площадке его не найдешь. В этом виноваты отдел снабжения комбината и стройпрокатный цех, которые своевременно не сумели получить необходимого количества железа.

Начальник монтажного участка же деревомонтажа т. **Гарбузов** задерживает каркас печи, неоднократно срывая сроки. Железо у т. Гарбузова есть, а нет никаких оправданий к срыву графика.

Начальник арматурного цеха тов. **Кружков** маринует изготовление арматуры для водопроводного тоннеля, задерживая весь фронт работы. Огнеупорная кладка не начата, идут лишь подготовительные работы — сооружение навесов, шлифовка кирпича.

Работы по электрооборудованию под угрозой срыва. Основной питомник должен быть отгружен из Харькова, но пока никаких сведений о нем не имеется. Надо приступить к такелажному, но нет проекта. Не имеется также постов управления.

Земляные работы идут по 8-9 клетти, укладка бетона систематически задерживается. Прокатному цеху дают скверного качества гравий, 70 процентов которого бракуется. Тратятся большие средства на перевозку гравия, отнимается много сил и совершенно напрасно. Отдел снабжения не обращает внимания на подобные безобразия.

Фронт работ развернут только на 20 процентов. На стане «500» и складе балок — полнейшее затишье. Рабочей силы требуется 1400 человек, а налицо 900.

Все сказанное доказывает нетерпимое отношение отделов управления комбината и главного строителя к стройпрокатному цеху. Указания тов. **Орджоникидзе**, что стройку листостана надо форсировать, что наш прокатный цех должен выпускать листовое железо в ближайшем времени, игнорируется.

Под влиянием такой обстановки, на стройпрокатном цехе чувствуются демобилизационные настроения. Хозяйственно-техническое руководство стройпрокатного пытается срывы сроков оправдать «об'ективными» условиями. Но ответственность за стройку, за своевременную сдачу агрегатов, в первую очередь, ложится на хозяйственное и партийное руководство цеха.

Парторганизация стройпрокатного цеха идет к чистке с большими недостатками. Авангардная роль коммунистов в борьбе за стройтехплан совершенно недостаточна. В ряде бригад, которыми руководят коммунисты, имеются простои, на низком уровне производительность труда. Например, бригадир 1 механической бригады, коммунист **Мезенцев**, использует механизмы только на 70 процентов, происходят поломки из-за небрежного ухода за механизмами. Опыт лучших ударников-коммунистов не стал достоянием всех бригад.

В цехе плохо с организацией труда. При недостатке рабсилы это сказывается особенно резко. Простои в цехе в общей сложности превышают 30 процентов всего рабочего времени. При недостатке стройматериалов, — нет контроля за их расходованием, нет персональной ответственности за выполнение норм.

Профсоюзная организация стройпрокатного не выполняет своих задач. Профорг т. **Мутин** должен ответить при проверке его на чистке, почему почти половина ударников, числящихся в списке, не выполняет норм, почему соревнование бригад проводится формально, выполнение договора не проверяется. В цехе есть подлинные изотовцы, например, Самарин, Мосин и другие. Но профорганизация ничего не сделала по обмену производственным опытом. Были выпущены так называемые изотовские путевки. Мутин подошел к делу по-канцелярски — распространял путевки, заполнял их и складывал в папку. Сейчас профорганизация стройпрокатного цеха не знает, как выполняются обязательства по изотовским путевкам.

Профорги стройпрокатного цеха не уделяют никакого внимания и технике безопасности. Ежедневно происходят несчастные случаи, особенно на монтажных и электромеханических работах. 13 июня произошел несчастный случай с мотористом Ситниковым. Ни администрация цеха, ни профорганизация не реагируют на это. Элементарные правила техники безопасности нарушаются. В этом сказывается безобразное отношение к охране здоровья рабочих.

В период чистки стройпрокатный цех должен добиться общего под'ема, мобилизовать все силы и средства на разворот строительных и монтажных работ. Малейшие проявления антигосударственных тенденций должны получить сокрушительный большевистский отпор. Стройка второй очереди прокатного цеха — центральный, решающий об'ект. В августе необходимо закончить листостан. В 1934 году прокатный цех должен выпускать широкий ассортимент своей продукции.

Коммунисты стройпроката! Вы в первую очередь отвечаете за план. Вы должны на деле доказать свою партийность, решительно преодолевая трудности, отметая всякие «об'ективные» условия. Тов. Тарасов должен ориентироваться с окончанием листостана на август, а не на ноябрь.

Бригада «Б. С.» — **Техов, Касмач, Спарсин, Лобиков.**

## ПОЧТА БОЛЬШЕВИСТСКОЙ СТАЛИ

### Виновных — к ответственности

10 июня, в 2 часа, транспортная бригада — машинист **Бутт** и составитель **Байдаев** — заехала под 3 домну, чтобы приготовиться к плавке. В этот момент сменный мастер **Савко** из шлама на порной извести облил паровоз № 12 и находящегося на нем составителя Байдаева. Известь попала Байдаеву в глаза.

Бывают даже такие возмутительные случаи: 12 мая составитель **Сельга** приготовлял ковши под плавку шлака. По халатности рабочих 3 домны при постановке ковшей сбрасывали горячий шлак на путь и ушибли голову составителю Сельга, который до сих пор лежит в больнице.

**А.**

### Вредитель в колхозе „Тайга“

Колхоз «Тайга», Георгиевского сельсовета, за недостатком тягловой силы, решил работать на племенных быках, которые стоят около 10 тыс. рублей. Колхозник **Банщиков Василий** поехал на быках в тайгу за жердями. Наложил их полный воз, но быки не пошли. Тогда Банщиков стал быков избивать. Быки легли. Тогда разъярившийся Банщиков зажег солому и подложил под хвосты животных.

Животные имеют сейчас сильные ожоги. Один бык даже не встает на задние ноги. Колхоз остался без племенных быков. Банщиков должен понести суровое наказание. Должно держать ответ и правление.

**Бахнурин.**

### Не калечьте паровозы!

В районе мартена и стриппорного здания в безобразном состоянии находятся железнодорожные пути. Если посадить на паровоз человека с завязанными глазами, то он скажет, что мы едем «по морям, по волнам». Работающие в этом районе паровозы №№ 200 и 201 оборудованы нижней автосцепкой. Очень часто отламываются серьги этих сцеплений, что выводит паровоз из строя. Паровоз так прогибает рельсы, что становится выше от вагонетки на полметра и ломает автосцепку. Хорошо еще, что эти сцепления имеются в мартеновском цехе, что дает возможность скоро заменить их. Особенно отличается путь на вторую разливочную площадку. Если с первой площадки мы вывозим состав слитков одним паровозом, то со второй площадки такой же состав приходится вывозить двумя паровозами.

Для того, чтобы перевести стрелку на тот или иной путь, составитель или сцепщик берет кувалду или кусок рельса и бьет по концу пера стрелки, чтобы оно плотно пристало.

Из-за неисправности стрелки часто бывают аварии.

**Удовиченко.**

### Еще о волоките в милиции

Я работаю на стройкоксовом цехе с 1930 года десятником. В марте получил отпуск, с'ездил домой и привез жену.

Когда я уезжал в отпуск, паспорта на иждивенцев выдавали свободно, поэтому я по месту жительства жены взял только справку и поехал в Сталинск.

5 апреля в 3 отделении милиции я взял стандартную справку, заверил ее, где полагается, и 8 апреля пошел за получением паспорта. В милиции мне велели придти 15 апреля за получением номера. Пришел 15 апреля, велели придти 22 апреля.

22 апреля мне отказали в выдаче паспорта. Я обратился к треугольнику цеха за содействием. Написали ходатайство начальнику городской милиции Рогаеву о выдаче моей жене паспорта.

29 апреля я пошел к тов. Рогаеву, но в милиции была предпраздничная сутолока и мне велели придти после майских торжеств.

3 мая я простоял целый день и не мог добиться приема у начальника милиции. 4 мая начальник милиции наложил визу:

«Начальнику 3 отделения милиции — выдать паспорт».

5 мая мне велели придти за паспортом 10 мая.

10 мая начальник 3 отделения милиции наложил на меня штраф в 50 рублей. Я уплатил. 17 мая я получил паспорт на жену.

20 мая я подал жалобу на неправильное оштрафование, но до сих пор никакого ответа нет.

**Итог:** с 5 апреля по 17 мая я был в милиции 9 раз, пропустил уйму рабочего времени и... уплатил 50 рублей.

**Усенко.**

**ОТ РЕДАКЦИИ.** Наша газета не раз писала о безобразнейшей волоките в органах милиции гор. Сталинска. О 3 отделении милиции и процветающей там волоките с выдачей паспортов писал в нашей газете 4 июня домсищик Гайдук. Об этой волоките в милиции знает прокурор.

Редакция ждет соответствующих мер от президиума горсовета.

### „Кто хозяин магазина?“

12 июня из магазина № 27 отпускали товар ударникам. В дверях стоял завмаг и наблюдал за очередью, а в это время через другие двери (запасный выход) спекулянты тоже получали товары.

Мною был задержан гражданин с двумя парами ботинок. Гражданин вырвался и убежал, оставив в руках у меня пару ботинок. Я было стукнулся в ту же дверь, но она оказалась запертой.

Сторож позвал завмага, тот стал оправдываться, что не знает, кто отпускал ботинки. Продавцы и сторож также отказываются, что не знают ничего. Я требовал выяснения. Завмаг раскричался — «кто хозяин магазина?» и т. д. и стал запирать магазин.

**Член горсовета Шуриков.**

# Каждый отвечал — „не соревнуется“

### На чистке парторганизации мартеновского (эксплоатационного) цеха

Машинисты Дробот, Черный и другие в смене старшего машиниста, кандидата партии Цибуленко, пришли на работу пьяными и забрались спать в электровоз.

Когда об этом на чистке задали Цибуленко вопрос, он сказал: «Я в тот день был занят, проверить некогда было и факт этот не стоил бы проверки, потому что машинист Черный работал последний день в цехе так как переводился на работу в ЦЭС».

Тогда задают другой вопрос: «И ты, как коммунист, допустил пьяницу и разгильдяя Черного в сердце завода — ЦЭС»?!

Цибуленко на этот вопрос не отвечает.

— Старший машинист Цибуленко техминимум сдал на отметку «слабо».

— Машинист Цибуленко допустил аварию 120-тонного немецкого крана из-за расхлябанности.

— Цибуленко «уплотняет» рабочий день «французской борьбой» на рабочей площадке.

— Цибуленко пьянствует, играет в карты и неоднократно привлекался милицией за хулиганство.

— Цибуленко по 4 месяца не платил членских взносов, а при уплате показывал меньший заработок. Так, при заработке в 580 рублей, он уплачивал только 7 руб. партийных взносов.

— Цибуленко всегда плелся в хвосте, на собраниях спал.

— Цибуленко сорвал инструктаж бригады, опоздав на сменно-встречный.

Вот что говорили выступавшие о тов. Цибуленко. И на вопрос председателя комиссии по чистки тов. Дьячкова — кто может дать тов. Цибуленко положительную характеристику, как работнику и большевику, — зал ответил молчанием.

Комиссия задает вопросы для проверки политических знаний тов. Цибуленко. На вопросы из устава партии Цибуленко дает путанные ответы.

★

При проверке члена партии Федорова, бригадира стриппорного здания, зав разливкой тов. Шуклин сказал: «В бригаде Федорова четкой работы нет. Большинство составов бракуется. Нет полной загрузки механизмов. Федоров любит прикрываться «об'ективными» причинами, плетется в хвосте отсталых беспартийных». До этого Федоров работал бригадиром по рубке рельсов и с работой не справлялся.

Председатель комиссии по чистке тов. Дьячков говорит: «При чистке Федорова вскрылась одна характерная деталь, касающаяся не только Федорова, но и командиров цеха, отвечающих за план. Федоров не справляется с десятью рубщиками рельсов, а командир-коммунист выдвигает его на более ответственный участок. Это — близорукость к запросам цеха, несвойственные коммунистам, это говорит за то, что нет определенного подбора людей, что нет проверки исполнения в порученном деле. И все это имеет громадное отношение к тому, что цех находится в прорыве».

★

На проверке мастер первой бригады Мельников. О своей работе в цехе он говорит:

— Первые месяцы моей работы были блестящие — группа выполняла план, не было совершенно брака. За последние три месяца группа начала отставать и у меня у самого появился брак.

Это он об'ясняет многими «об'ективными» причинами. Но потом честно признает: «Мы не могли правильно организовать работу».

О Мельникове говорят, что он хороший мастер, передавал свои знания, перенимал знания от стариков. Но Мельников не боролся за создание условий самому себе, не боролся за четкую организацию труда и производства.

— Мельников, как и многие, сидел у моря и ждал погоды. Такое самотечное настроение характерно для всего цеха, — заключает тов. Дьячков.

★

Биография сталевара печи № 8 Сидоренко очень богата. Он сын крестьянина, отец его партизан, был он начальником пограничной заставы. Сейчас — сталевар.

О своей работе в цехе он говорит: «Работал я первым подручным сталевара нельзя сказать, чтобы хорошо. Сейчас работаю сталеваром и тоже не очень хорошо. 12 июня я «разволновался» и загрузил в печь лишних 19 тонн металла, из-за чего металл пошел на свалку вместе со шлаком». Больше ничего позорного о себе Сидоренко не рассказывает.

— Как ты овладел техникой? — задают вопрос тов. Сидоренко. Он отвечает, что сдал на отметку «слабо».

— За что тебя сняли раньше с работы сталевара?

— Я затянул плавку.

— Почему у тебя были летунские настроения?

— На меня началось гонение. Начинал очень начальник смены Титов за то, что я критиковал его. Сейчас я изменил метод работы — временно не критикую и работать стал тише, никто меня не попукает.

— А Титов правильно снял тебя с работы? — Сидоренко мнется и потом говорит:

— Титов требовал работы, требовал от нас, коммунистов, чтобы мы хорошо работали, показывали пример беспартийным, но я часто критиковал Титова и он этого не любил.

Председатель комиссии по чистке т. Дьячков задает вопрос: «Почему потом перестали вы критиковать?».

Сидоренко отвечает: «Был нажим».

— А сейчас?

— Сейчас я не критикую и нет нажима.

Сидоренко задают вопрос о том, как он сегодня сработал. Сидоренко скромно отвечает, что план он выполнил и также скромно умалчивает о том, что сегодня он поджог свод.

Вот что говорили выступавшие о Сидоренко:

**Батовский** — подручный сталевара: — Тов. Сидоренко работал первым подручным, работал плохо, смену сдавал грязной. На претензии предыдущей бригады отвечал: «вам нужно, и делайте».

**Богдан** — мастер: — Сидоренко не старался повышать свою квалификацию. На заводе Петровского, где он учился, Сидоренко ходил по другим печам, вернее по печам, а по столовым, разыскивал, где лучше кормят. Сидоренко не овладевает своим рабочим местом. Сидоренко не сказал честно, что сегодня он поджог свод.

**Могилевцев** — сталевар: — Сидоренко на юге считали карьеристом. Сидоренко кончил курсы на сталевара, а здесь сдал на «слабо». Был он помнача по производственным совещаниям на стриппортене, его выгнали за зазнайство и безделие. Титов снял Сидоренко не за критику, а за то, что он безобразно работал.

**Минаев** — пом. начеха по оборудованию: — Сидоренко было поручено вычистить шлаковики. Сидоренко, придя на цех, первым делом справился: «сколько будут платить». Оплата была хорошая — 55 руб. кубометр, но Сидоренко заявил: «за такую сумму я вам доплачу, чтобы не работать, а сам пойду пить водку». Шлаковик он задержал выбивкой, задержались и печь.

На вопросы по уставу партии тов. Сидоренко отвечал слабо, что отметил председатель комиссии тов. Дьячков.

На этом же заседании проходил чистку т. Казанцев — помощник машиниста миксера и т. Бавтрикова — бригадир газовщиков. Чистка тов. Бавтрикова отложена, так как у него на партийном билете нет отметки о прохождении им чистки в 1929 году.

Всем проходившим проверку задавался вопрос — соревнуются ли они? И каждый отвечал, что не соревнуется. Это говорит о том, что на цехе соревнования нет.

Комиссия по чистке начала работу в цехе 10 июня. Но перелома в выплавке стали еще нет. Снова обвалился в плавку свод печи № 2 и печь стала.

**М. Михайлов.**

# ПИСЬМА С УГОЛЬНЫХ РАЙОНОВ

## Уголь грузить бесперебойно

На шахте Тешев лог с отгрузкой угля неблагополучно.

Возможность выполнять план погрузки у нас есть. Транспорт экспедиции, верхняя и нижняя эстакады—в полной исправности. Лебедки работают хорошо, освещением и лесоматериалами обеспечены. Но наш основной недостаток—люди, стоящие у механизмов, мало квалифицированы, а в особенности мотористки.

Организатор технической учебы тов. **Елькин** бездействует. Он за все время ни разу не был на нашем участке, а профсоюзная организация очень мало уделяет этому вопросу внимания, никаких мер не принимает, чтобы заставить Елькина добросовестно работать и организовать техническую учебу для мотористов.

Погрузка угля в железнодорожные вагоны также задерживается. Шахта не может регулярно выдавать уголь. Транспорт работает плохо. Порожняк подается с перебоями и уголь приходится валить в отвал, а потом доставлять тачками на расстоянии 55 метров. На это затрачивается много рабочей силы, времени и влечет простой железнодорожных вагонов, за которые мы платим штраф.

Нередко диспетчеры в погоне за штрафом приписывают лишние простои. 4 июня десятник **Пахомов** попросил подписать заявку, что порожняк поставлен в 11 часов 16 минут, а диспетчер подписал ровно в 11 часов, а 16 минут зачислил в простой. У десятника по погрузке **Дементьева** списали 30 минут в простой.

Во избежание этих приписок 13 мая завели книгу заявок с точной простановкой часов и минут подачи порожняка, но диспетчеры отказались подписывать в этой книге. Об этом знает начальник Араличевского железнодорожного отдела тов. **Михович**, но ничего не предпринимает для изжития этого безобразия.

**Грузчик, Кузнец.**

## Забыли дать направление

Когда начали проходку закругления на четвертом пласту шахты Тешев лог, Араличевского рудника, то дали направление на 6 метров. И на этом главный инженер тов. **Косенко** успокоился.

Два месяца никаких указаний не давали и за это время прошли уже не 6, а 17 метров, сбившись на два метра влево. Только после этого техническое руководство шахты и в частности тов. Косенко спохватились, что нужно было дать направление.

Чтобы исправить ошибку, нужно пройти лишних 5 метров, на что уйдет много времени, а также возникнут лишние расходы. Кроме того закругление получилось неправильное.

**Очевидец.**

## Вот они—порядки, порождающие текучесть

На шахте Тешев лог большая текучесть рабочих. Закрепить имеющуюся рабочую силу администрация не умеет.

С 1 июня в экспедицию шахты Тешев лог переброшено из других шахт **85 человек**. Руководство шахтой и в частности бывший управляющий тов. **Быков** очень обрадовались, но когда дело дошло до обеспечения рабочих продкарточками, Быков ничего не сделал и в результате рабочие **до 5 июня были без снабжения.** Многие рабочие ушли.

Плохо дело и с обслуживанием инженерно-технических работников. В начале месяца были составлены списки—кто в какой магазин будет прикреплен, но это дело так запутали, что никто не мог разобраться. Зав. динамитным складом тов. **Байбородов** три дня ходил из магазина в магазин и везде ему отказывали в прикреплении, а семья его эти три дня сидела без продуктов.

Тов. Байбородов пришел к управляющему шахты **Быкову** и спросил его, куда же ему в конце-концов прикрепиться. Быков на это ответил: «А почему у тебя нет двух-трех пудов муки в запасе?» И когда тов. Байбородов ответил ему, что у него муки нет, Быков его назвал дураком и выгнал из кабинета.

Таких случаев много. Мы требуем от руководства рудника урегулировать, наконец, вопрос прикрепления к магазинам и своевременно обеспечить рабочих продовольственными карточками.

**Горняк.**

# *Дикая кустарщина в планово-предупредительном ремонте*

## ПЛАН С АНЕКДОТАМИ

Для бесперебойной работы механизмов и своевременного их ремонта на заводе есть ряд подсобных цехов (механический, литейный), руководить работой которых должен отдел главного механика.

Механический и литейный цехи должны работать по строго продуманному плану. План должен составляться отделом главного механика и спускаться в цехи. Но настоящего плана нет. Для иллюстрации приведем выдержки из плана по механическому цеху на июнь.

Общая мощность механического цеха в станкочасах равна 20643 часам.

Плановыми заказами, которые должны быть выполнены в июне, цех загружен на 17258 часов, т.-е. на 83 процента мощности. Остальные 17 процентов, нужно понимать, загружаются за счет всяких аварий, которых немало.

Казалось бы на первый взгляд, что положение благополучно и цех загружен.

Но из программы нужно выбросить 4128 часов, так как таких заказов нет в цехе и где они, никто не знает, а меньше всех отдел главного механика.

Из плана необходимо выбросить 3033 часа, так как на эти заказы нет литья.

Нужно выбросить 1046 часов, так как заказы, которые должны быть сделаны в эти часы, уже исполнены в мае.

Учтя целый ряд «непредвиденных обстоятельств», получается, что цех загружен отделом главного механика на 47 процентов мощности.

По станкам это выглядит вот как:

Токарные станки загружены на 10 дней, шпонально-строгальные — на 11, долбежные — на 4 дня, зуборезные — на 11, на зубострогальные нет заказов и т. д.

Принято во внимание, что ударники станочники механического цеха работают хорошо, станет ясным, что вся программа может быть исчерпана в течение 5-6 дней и дальше цеху нужно будет остановиться. Но положение спасает находчивая администрация цеха.

Дело в том, что поломок оборудования по комбинату более чем достаточно и заказы в отдел главного механика со стороны основных цехов даются в изрядном количестве. Эти заказы непланово направляются в цехи — литейный и механический. Литейный вне плана производит литье по заказам, которые попадаются под руку, и отставляет в механический, меньше всего помня о комплектности. За примером ходить недалеко.

Заказ № 15955. Буксы для ремонта шлаковых ковшей доменного цеха. Обрабатывать эти буксы нужно совместно—верх и низ. На сегодняшний день в механическом цехе имеется 52 нижних части и ни одной верхней.

Заказ № 1699. Атмосферные клапана, тоже для доменного. Нужно 4 комплекта. В каждый комплект входит: корпус, седло, корпус, тарелка и кронштейн, а отлито и доставлено 3 корпуса, 2 половинки седла и одна тарелка.

Таких заказов в цехе около 400 и за этот счет администрация механического цеха загружает оборудование. Ясно, что механическому цеху нет возможности учесть степень срочности той или иной детали и выбирается из этой груды все, что можно обработать вне зависимости от комплектности. Так, на июнь цех загружен осями для мартена на 1200 часов, роликами для прокатки и рядом других заказов, вне зависимости от их важности.

Мало этого. Дело доходит до анекдотов. Выше сказано, что зуборезные и зубострогальные станки загружены на 40 процентов мощности в станкочасах и на этом основании в механический цех посылается распоряжение № 448. Вот его текст:

«В виду недостаточного выполнения плана работ по зуборезным и зубострогальным станкам, чем создается тяжелое положение в основных цехах, предлагаю давать ежесуточный рапорт работы этих станков. Зам. главного механика инженер Злотников».

Спрашивается — о каком плане идет речь? По плану зуборезные станки должны стоять до тех пор, пока на них не поступит работа с токарного. Если же станки эти работают без плана и выбор заказов зависит целиком от начальника цеха, то зачем зам. главного механика подписывает такие грамоты цеху?

Всех нелепостей в руководстве отдела подсобными цехами и не перечесть.

В прокатном цехе имеется токарный станок, который честно отслужил все положенные ему амортизационные сроки, но еще помаленьку работает. На этой-то развалине главный механик рекомендует шлифовать кольца для роликовой машины, допустимая точность которых одна десятая миллиметра. Ясно, что это мероприятие не может быть проведено без предварительного капитального ремонта самого станка, поэтому помощник по оборудованию прокатного цеха т. **Конякин** выдал заказ на шлифовку этих колец в механический цех. Тов. Курчин, великолепно зная, что силами прокатчиков эти кольца отшлифованы быть не могут, все-таки направляет их обратно в прокатный цех.

Отдел главного механика работой подсобных цехов руководит бессистемно и беспланово. Об этом говорится уже давно. Результатом этого является задержка заказов на ремонт оборудования основных цехов. Не случайно, что по прокатному цеху насчитывается около 32 заказов, имеющих стаж от одного до двух лет. Итог такого руководства — лихорадочная работа в подсобных цехах, невозможность спланировать загрузку станков, простои оборудования, срыв планово-предупредительного ремонта.

**Механик.**

**От редакции.** 15 мая в «Б. С.» были помещены материалы о недопустимой организации в отделе главного механика руководства подсобными цехами. Как видно из новых материалов, в отделе ничего не изменилось.

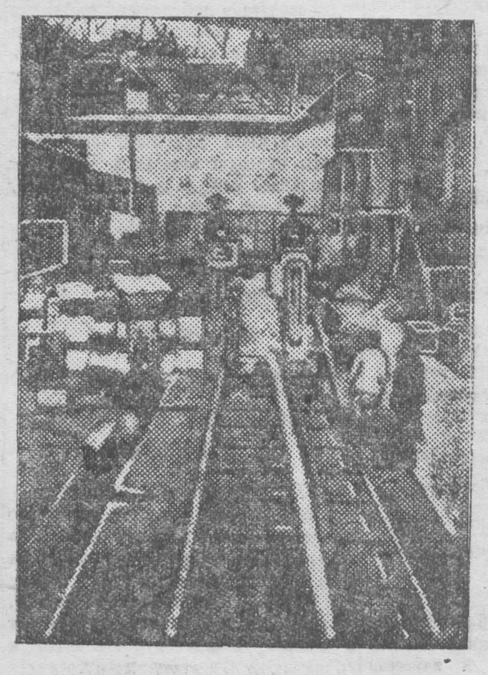

ФОТО ЖУКОВА

**Чистовой стан «750» рельсобалочного цеха.**

**На этом стане рельс получает окончательный профиль.**

## ГДЕ ТРИ ТЫСЯЧИ ЗАПАСНЫХ ДЕТАЛЕЙ?

Прокатный цех оборудован первоклассной электрической аппаратурой, которая требует внимательного ухода и своевременной замены изнашивающихся частей.

Работа частей электрических автоматов и контакторов отличается от работы механических агрегатов тем, что подвергается не только постепенному изнашиванию, но также и сгоранию.

Электрические машины имеют ту специфическую особенность, что их четкая работа резко зависит от степени исправности каждой мельчайшей детали, а этих деталей чрезвычайно много. Сломалась пружина—значит не работает контактор, а неисправность контактора ведет за собой в большинстве случаев остановку мотора.

Отсюда вывод: прокатный цех должен бесперебойно снабжаться необходимым резервом запасных частей; только при этом условии будет обеспечена четкая работа электрооборудования.

Но что мы имеем? Электромастерская задолжала прокатному цеху 3000 деталей. Часть этих деталей заказано 4 месяца назад. Такие части, как питатели, пружины, стойки, в которых цех ощущает острую нужду, электромастерская почти не изготовляет. Аварийные заказы лежат в большинстве случаев по 3 месяца. Большая часть изготовленных частей только после вторичной обработки становится годной к употреблению, а часто детали отсылаются обратно, как брак.

Заказанное количество деталей сокращается тов. Малороссияновым, который в цехе никогда не бывает и не имеет понятия, сколько нам требуется запасных деталей.

В результате такого снабжения частями — большие простои цеха.

Техник-электрик прокатного цеха — **Б. Стеценко.**

## НА ПРОКАТНОМ СОВЕЩАЮТСЯ

На совещании инженерно-технического персонала прокатного цеха, 8 июня, царило весьма мирное настроение, несмотря на тревожные сигналы о неблагополучии с оборудованием.

Было подвергнуто подробному обсуждению предложение т. Конякина об остановке на ремонт целого ряда агрегатов, в том числе шаржирного крана № 1 на 10 дней и блюминга—на 16 часов для смены его валков. Но ничего не было упомянуто об отношении к механизмам.

В списке деталей, которые нужно отремонтировать на шаржирном кране, фигурирует лубрикатор. Это прибор для автоматической смазки. От него во все трущиеся части подается масло через систему медных трубок. Этот важнейший прибор не работает столь давно, что порастерялись уже некоторые части, а в системе трубок изломано около 24 штук.

За механизмами в цехе должен следить механик т. Конякин, но о его работе на совещании не было сказано ни слова.

Любопытно, что на том же совещании было упомянуто и о падении трудовой дисциплины среди начальников смен и мастеров. В конце совещания нач. цеха т. Кноблахом и парторгом т. Акрановичем инженеру т. Зарамонскому было дано задание «подтянуть», но кого подтянуть и за что подтянуть, об этом ни звука.

Ясно, что от таких разговоров «вообще» толку немного. Сколько таких технических и нетехнических совещаний было на прокатном цехе? Сколько раз было говорено об одном и том же?

Не пора ли перейти к практическим делам,

**Жеглов.**

Рабселькоровский рейд—проверка готовности к сеноуборке

# Промсельхозы подходят к сенокосу неподготовленными

### Нехватает 900 га сенокоса

Худо обстоит дело с подготовкой к сенокосу в одном из передовых по выполнению плана совхозов промсельхозов «Металлист». Через два - три дня начнется массовый сенокос, а 4 сенокосилки еще не отремонтированы. Нет к ним запасных частей.

Тревожно и с сенокосными участками. По плану промсельхоз должен освоить под покос площадь 1100 гектар, но имеется всего только 200 га.

— Мы думаем, — говорит директор тов. Попович, — получить участок в Прокопьевске.

Эти думы тянутся уже три недели.

### Инвентарь не отремонтирован

Такое же положение с сенокосом в промсельхозе «Коммунар». Промсельхоз должен иметь 400 га сенокоса, а имеет только 197 га. Нехватает кос.

Сенокосный инвентарь не отремонтирован. Сенокосилок надо 4, имеется 1 и та не отремонтирована. Граблей надо двое, имеются одни, отремонтированные на 60 процентов.

### Ближайшие дни, которые измеряются декадами

Вяло идет подготовка к сенокосу в Гурьевск. хозяйстве. Чтобы обеспечить поголовье скота кормами, надо заготовить 2300 тонн сена. Земли нехватает на 50 процентов. Не менее 40 процентов покоса надо произвести вручную, а кос нет. Из 54 сенокосилок отремонтировано только 12. Конных граблей нехватает.

— В ближайшие дни мы думаем наверстать упущенное. — говорит директор хозяйства тов. Попков.

«Ближайшие дни» текут, а положение не изменилось.

### Надежды и ничего больше

В промсельхозе «Сталинец» также не подготовились к сенокосу. По плану ферма должна освоить 2300 га покоса, располагает же она участком в 720 га. Директор фермы тов. Еремеев строит свои расчеты на сельскохозяйственный отдел УРС'а, который, видимо, не проявляет, в свою очередь, никакой заботы о сенокосных участках для «Сталинца».

В ферме требуется 10 сенокосилок, 5 конных граблей и большое число кос, но ничего этого нет.

**Ударники рейда: Меньшиков, Воршинин, Ткаченко, Бойтовский, Ложанков, Краснов, Крашенников, Хохлов, Клавдия Волкова, Сергей Волков, Исаев, Астафьев, Абрамова, Абрамов, Климов, Кузьмин, Быстров, Мурзин, Титов, Черепанов, Ступак, Борисов, Васильев, Громова, Марков, Федорков, Осипов, Грибов, Грузинов, Кашнина, Бедарев, Сараев, Пилипенко, Мамон, Федосков, Ащеулов, Колодчиков, Грибов, Беляев и Хрущев.**

## Сенокос наступил, а кос нет

Через Куртуковское сельПО, правление колхоза «14 лет Октября», Куртуковского сельсовета, заказывало еще в январе литовки. Обращались не раз и в правление ЦРК.

Сенокос наступил, а кос нет. Когда они будут — никто не знает.

Еще хуже в сельхозснабе. Заказаны запасные части для сенокосилок: сегменты, зубья, вкладыши, зубья для железных граблей и т. д. еще в 1933 году, но их по сих пор нет. В сельхозснабе отговариваются, будто дирекция Кузнецкой МТС заказы не делала, дирекция отвечает, что заказ сделан — все время идет перепирательство, а толку никакого. Кроме частей к сенокосу заказывалось через дирекцию МТС в сельхозснаб 2 жатки - самосбросы для уборочной, но и это где то замаринковано.

Этому безобразию нужно положить конец.

**Панферов, Головин.**

## С фронта прополки

Промсельхозы УРС'а развернули первую прополку. Промсельхоз «Металлист» (директор т. Попович) по плану должен прополоть овощей 291 гектар, на 14 июня прополото 48 га, картофеля прополото 143 га. К прополке зерновых не приступали. Общий план первых прополочных работ в хозяйстве выполнен на 27 проц.

«Сталинец» (директор т. Еремеев) полностью закончил первую полку овощей. Отдельные бригады приступили ко второй прополке. План прополки картофеля выполнен на 50 проц. К прополке зерновых и кормовых культур не приступали.

Бунгурский промсельхоз (зам. директора т. Зевакин) по-ударному борется за выполнение обязательств. Картофеля из 560 га прополото 384 га и зерновых из 495 гектаров—172 га. Общий план прополки в хозяйстве выполнен на 46 процентов.

Первые вести, поступающие из промсельхозов, говорят о том, что прополочные работы в этом году идут несравненно лучше. Но на отдельных участках организационная неразбериха в бригадах продолжается. На «Металлисте», на втором и третьем участках, бригады, приходя утром на работу, еще не знают, какие культуры они будут полоть. Заданий с вечера не дается.

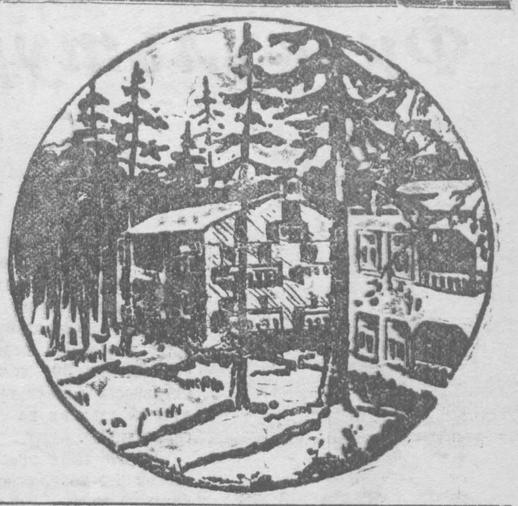

**Торгайский дом отдыха для ударников Кузбасса**

# Одних заявлений и обещаний мало

## Благоустройство города требует личного руководства тт. Алфеева и Кроника

План благоустройства до сих пор выполняется чрезвычайно медленно. Имея все возможности вести работы форсированными темпами, горкомхоз, ЖКО, управление строительством соцгорода, горстройтрест ведут благоустройство на тормозах. Они утешают себя тем, что многое уже сдано. Но это плохое утешение.

План реален и утвержден бюро горкома ВКП(б) и пленумом горсовета. Все организации, в том числе тт. **Кроник, Касацкий, Лотиков, Алфеев**, заявили, что план будет выполнен к сроку. **Но одних заявлений мало.** Нужны конкретные дела, боевое руководство работами, чуткое внимание и помощь участкам благоустройства, чего, к сожалению, до последнего времени нехватало.

Мы считаем, что тт. Кроник и Алфеев не замедлят теперь же организовать личную проверку выполнения плана благоустройства, потребуют от коммунальных органов и строителей соцгорода безоговорочного выполнения плана к сроку.

## ТОГО НЕТ, ДРУГОГО НЕХВАТАЕТ

### У всех „об'ективные" причины

Проверка выполнения плана по благоустройству города показала, что на 15 июня сделаны следующие работы.

**ПЛАНИРОВКА УЛИЦ**

Надо спланировать пять улиц в соцгороде. Планировка начата, но идет преступно медленно. Всюду выкопаны ямы, высятся холмы земли, различного мусора, с уборкой которого медлят.

Планировке мешает задержка с окончанием трассы теплофикации, а также водопроводной магистрали.

Нехватает рабочей силы для планировки улиц. Главная причина срыва работ —неорганизованность. Управление строительства соцгорода упорно противодействует широкому развороту работ.

**ТРОТУАРЫ**

По плану всего нужно построить деревянных тротуаров 9644 погонных метра в течение летнего периода. Построено всего 520 метров. Кирпичных тротуаров надо построить 450 метров. Постройка кирпичных тротуаров закончена по Радиальной улице.

Постройка тротуаров велась только в изотовском городке. Тротуары в изотовском городке закончены. Работы по постройке деревянных тротуаров на Нижней колонии не ведутся.

Почему же срывается строительство тротуаров? Лес есть. Однако, на ДОЗ'е с 4 июня лежат 35 кубометров нерапиленного леса. Тов. Агамалов ссылается на то, что нехватает рам для распилки. Но, ведь, когда ДОЗ брал заказ от ЖКО, тов. Агамалов должен был знать, на какие возможности он расчитывает. Жилищно-коммунальный отдел остается без леса, срывается план благоустройства города.

**ОЗЕЛЕНЕНИЕ**

План по посадке деревьев и кустарников выполнен. Всего посажено 19 тысяч корней различных пород.

Началась посадка цветов. Всего за лето нужно посадить 1 миллион корней цветочной рассады. Из садо-парково хозяйства взято и посажено в различных местах города всего 250 тысяч корней цветочной рассады.

Коммунальный отдел посадил всего 2 тыс. корней.

**ПРОЧИЕ РАБОТЫ**

Всего по Нижней колонии должны быть построены 14 бетонитовых уборных, построено 3. Должны быть построены 45 бетонитовых помойных ям. До сих пор не построена ни одна бетонитовая яма.

Закончен ремонт 50 уборных по Нижней колонии. Роется 7 котлованов под бетонитовые уборные в стандартном городке и в 11 квартале.

Вдоль трамвайного пути должны быть построены 3 павильона ожиданий. До сих пор нет проекта павильонов, к постройке нельзя приступить.

**А. Ог.**

## Контрагенты мешают строить дороги

Между контрагентами в соцгороде идет постоянная грызня. Каждый из них чувствует себя автономно. Не успеет один из них зарыть траншей, как на другой день начинает зарываться в землю другой, подбирается под трамвайный путь, забрасывает дорогу. И сейчас эти контрагенты не дают возможности развернуться по-настоящему дорожному участку в районе около звукового кино. На протяжении в 200 метров здесь прорыты две канавы: одна Водостроя, другая Теплосетьстроя. Рядом со звуковым кино дорожный цех не может никак обойти трамвайного тупика, который врезался в проезд. Дорожный участок в других районах работает неплохо. В мае по земляным работам участок дал 24 тысячи кубических метров. В первой декаде июня план по земле также перевыполнен. Кирпичных тротуаров уложено 1050 метров. На Верхней колонии уложено гудронированных дорог 1060 метров.

Зато с укладкой шлако-бетонных плит участок отстает. Нужно было уложить 600 метров, уложено 84. Шлакобетонные плиты сейчас не поступают с бетонитового завода.

Серьезные перебои происходят из-за нехватки рабочих, несмотря на то, что количество рабочих с 1 мая до 10 июня с 60 человек доведено до 450.

**Корусов.**

## А что делал горкомхоз, тов. Машинистов?

Еще с весны в деревнях Сталинского района должен быть начат ремонт дорог. Нужно было устроить новые дороги, построить ряд мостов. Ответственность за эту работу должен был нести техник **Храмушин**, возглавляющий до последних дней дорожный отдел горкомхоза.

Недавно состояние этой работы проверила комиссия в составе старшего инженера стройконтроля тов. **Соболь** и техника тов. **Булатова**. Храмушин работу сорвал. По плану горсовета, утвержденному крайисполкомом, должно быть заготовлено 250 кубических метров древесины. Храмушин дал распоряжение сельсоветам заготовить в 8 раз больше, т. е. 2000 кубических метров. И не проверил, как это распоряжение выполнено. Фактически заготовлено 130 кубических метров, что составляет 52 проц.

Гравия нужно было заготовить 3195 кубических метров, не заготовлено ни одного метра. Новых искусственных сооружений должно быть сделано на протяжении 48 погонных метров, не сделано ничего. Храмушин не ударил палец о палец для того, чтобы отремонтировать 150 метров старых сооружений.

Весенний месячник по устройству дорог сорван. Сейчас, как и полагается в таких случаях, составлен акт. Храмушин с работы снят и отдается под суд. Но что сделал горкомхоз, тов. Машинистов? Вы не догадались проверить, как выполняются планы.

Горстройтрест (тов. Касацкий) ничего не делал по устройству дорог на Бунгур, в деревню Редаково.

**П. Бурд.**

**Вниманию рабочих, работниц, имеющих свои индивидуальные огороды!**

Редакция газеты „Большевистская Сталь" организует

**агрономическую консультацию**

по вопросам: как бороться с сорняками, с сельхозвредителями и как получить хороший урожай с огородов.

Консультация проводится в редакции „Большевистская Сталь" (Нижняя колония, барак № 2) 16, 19, 22, 25 июня с 6 час. до 7½ часов вечера.

Консультация дается бесплатно.

# Физкультурники, готовьтесь к боевому параду!

## 24 июня начинается общезаводская спартакиада

С 24 по 27 июня проводится вторая общегородская спартакиада—соревнование цехов по физкультуре и спорту. Основные задачи спартакиады—дать мощный толчок дальнейшему росту физкультурного движения, выполнить контрольную цифру по сдаче норм «Готов к труду и обороне» первой ступени 2800 человек и второй ступени 30 человек. Повышение производственной активности физкультурников: «каждый физкультурник—лучший ударник на производстве»—вот боевой лозунг спартакиады.

По 19 июня проводятся цеховые соревнования по легкой атлетике, стрельбе, городкам, волейболу, перетягиванию каната. Это позволит сделать отбор лучших кандидатов для участия в спартакиаде.

Первенство оспаривают следующие сборные команды: прокатного цеха, мартеновского, доменного, литейного, коксохима, центральной лаборатории, водоснабжения, механического, шамото-динасового, ТЭЦ, внутризаводского транспорта, металлургического технимума, ФЗУ, СМИ, курсов ИТР и бетонитового завода.

### ПРОГРАММА СОРЕВНОВАНИЯ

**Легкая атлетика.** Мужчины: бег на 100 метров, 400, 1500 и 5000 метров. Бег с барьерами—110 метров. Прыжок в высоту сразбегу, в длину. Толкание диска, гранаты и ядра. Женщины: бег на 60, 100 и 500 метров. Прыжки в высоту сразбегу, в длину сразбегу, метание диска, гранаты и толкание ядра.

**Городки.** Команда—5 человек. Игры проводятся по правилам высшего совета физкультуры СССР по олимпийской системе. Партия состоит из 15 фигур.

**Стрельба.** К соревнованию по стрельбе допускаются мужчины и женщины, имеющие звание «Ворошиловский стрелок». Первое упражнение: малокалиберная винтовка «Тоз» с открытым прицелом; положение—лежа с руки, с применением оружейного ремня; дистанция 50 метров мишень литер «В»—3 пробных и 10 зачетных выстрелов. Второе упражнение: та же винтовка, то же положение. Дистанция—50 метров, без пробных выстрелов. 3 стойки полторы минуты.

**Волейбол.** Команда—6 человек. Игры проводятся по круговой системе.

### НОРМЫ ПЕРВОЙ СТУПЕНИ ГТО

ЗНАЧКОМ ГТО I-Й СТУПЕНИ НАГРАЖДАЕТСЯ ФИЗКУЛЬТУРНИК, КОТОРЫЙ:

- ВЫПОЛНИТ НОРМЫ КОМПЛЕКСА ПО БЕГУ, ПРЫЖКАМ, ПЛАВАНИЮ, ГРЕБЛЕ, ВЕЛОСИПЕДУ, ЛЫЖАМ, ГИМНАСТИКЕ, СТРЕЛЬБЕ, ГРАНАТЕ, ПРОТИВОГАЗУ И ПАТРОННОМУ ЯЩИКУ.
- ПРИОБРЕТЕТ ВОЕННЫЕ ЗНАНИЯ.
- БУДЕТ УДАРНИКОМ.
- ОЗНАКОМИТСЯ С ОСНОВАМИ СОВЕТСКОГО ФИЗКУЛЬТДВИЖЕНИЯ И ДЕЯТЕЛЬНОСТЬЮ КРАСНОГО СПОРТИВНОГО ИНТЕРНАЦИОНАЛА.
- БУДЕТ ЗНАТЬ ОСНОВЫ ФИЗКУЛЬТУРНОГО САМОКОНТРОЛЯ И
- БУДЕТ ВЫПОЛНЯТЬ САНМИНИМУМ.

**Канат.** Команда—8 человек. Перетягивание каната проводится по круговой системе.

Помимо зачетной части—баскетбол, футбол; играют мужские и женские команды.

### КТО ПОЛУЧИТ ПЕРВЕНСТВО

Общее первенство спартакиады завода будет присуждено лучшему цеховому коллективу физкультурников. Первейший показатель—высокие спортивно-технические результаты.

Коллектив, занявший первенство, получит премию—полное оборудование зимней базы физкультурной работы. Победители индивидуальных соревнований получат именные жетоны. Лучшие физкультурники спортсмены будут командированы на всесоюзную спартакиаду металлургов, которая открывается 6 июля.

Будут также премированы ценными призами физкультурные организаторы передовых цехов.

## Массовый авиационный день

-:- **18 июня** организуется массовый авиационный день. Вблизи лагеря ОСО авиахима и водной станции сталинские авиаторы покажут свои достижения. Будет произведен буксировочный полет планера с самолетом. Планеристы проделают несколько показательных полетов. При наличии ветра, будет продемонстрирован парительный полет на планере с горы «Соколухи». Моделисты выпустят десятки авиационных моделей в числа тех, которые будут участвовать на краевых состязаниях.

## Стартуем

### Физкультурные коллективы готовятся к спартакиаде

**ПРОКАТНЫЙ ЦЕХ**

Старт подготовки дали еще 30 мая. Мы готовимся занять первое место и к этому у нас есть все возможности. Уже сформирована группа участников спартакиады по всем видам программы, 34 лучших физкультурника регулярно тренируются. По бегу на 100 метров, метанию гранат, прыжкам в высоту коллектив прокатного цеха имеет большие силы. Думаем также занять первое место по волейболу, баскетболу и городкам.

Ежедневно проводим учебу и сдачу норм на значок ГТО. По плаванию сдачу норм начали с 10 июня. Подготовилось 80 человек для сдачи норм по плаванию, 15 чел. на сдачу норм по всему комплексу на значок ГТО первой ступени,—таковы наши обязательства.

**Н. Ложкин.**

**ДОМЕННЫЙ ЦЕХ**

Систематическую тренировку команд начали в конце мая. Заканчивают тренировку две команды «ворошиловских стрелков» и две команды легко-атлетов. Особенно хорошо готовится к спартакиаде газоспасательная станция.

Женский коллектив нашего цеха подготовлен так, что уже сейчас мы уверены за полный успех его выступления в спартакиаде.

**А. Карасев.**

**МАРТЕНОВСКИЙ ЦЕХ**

С 5 июня начали готовиться. Сборная команда цеха укомплектована полностью. Ежедневно с 2 до 4 часов ведем тренировку. С 14 июня начались регулярные занятия стрелков. Мы обязуемся к 24 июня подготовить к полной сдаче норм «ГТО» 30 человек.

**А. Гуров.**

**ЛИТЕЙНЫЙ ЦЕХ**

Ежедневно тренируется команда легко-атлетов и по перетягиванию каната. Особенно упорно тренируются в борьбе за первенство наши физкультурники: Андреев, Луканин, Сидельникова, Борцова, Рамзайцев. Мы стремимся к тому, чтобы занять почетное место в спартакиаде.

**Немкин.**

**БЕТОНИТОВЫЙ ЦЕХ**

Укомплектована команда для игры в городки. Волейболисты провели две тренировки. По перетягиванию каната команда подобрана.

**Д К.**

**ВОДОСНАБЖЕНИЕ**

Мы приступили к подготовке и вызываем на соревнование физкультурников шамото-динасового цеха.

**Аксенов.**

На подшефной стройке трамвая

## 20 июня закончить мосты и баластировку

Строительство трамвайного пути на водную станцию приближается к концу. Основные работы по строительству первого моста через старую Кондому закончены. Остались отделочные работы. На втором мосту еще нужно уложить верхнее строение. 20 июня оба моста будут закончены.

Закончена сварка рельсов на протяжении уложенного пути. Укладываются стрелки и колодцы возле водной станции и напротив Старо-Кузнецка.

Отсутствие необходимого количества баласта задерживает строительство. Вместо трех составов ежедневно на строительство прибывает 12-20 вагонов с баластом. Баласт подается беспорядочно. Бывает так, что баласта нет сутки, а потом он прибывает неожиданно ночью, когда на стройке трамвая нет рабочих.

Тов. **Чирков** (ответственный исполнитель отдела главного строителя) до сих пор не научился проверять выполнение своих разнарядок.

Если не будет перебоев с доставкой баласта,—баластировка будет закончена к 20 июня. Этого надо добится во что бы то ни стало.

С троллейным проводом неопределенное положение. Груз должен прибыть к 20 июня на площадку. Если расчеты оправдаются, электромонтаж сможет с 20 июня приступить к окончанию проводки электролинии на водную станцию. В то же время литейный цех дал обещание закончить 19 июня выправку «чушек» из меди. «Чушки» немедленно будут отправлены на Гурьевский завод для прокатки троллейного провода.

### РЕЛЬСЫ ДЛЯ ТРАМВАЯ В АРАЛИЧЕВО ЕСТЬ

Продолжаются работы по строительству трамвайного пути Араличево—СМИ (Сибирский металлургический институт). Осталось сделать 5 тысяч кубометров земляных работ.

Протяжение пути от Араличево до СМИ—2 километра.

По распоряжению комбината строительство араличевского трамвая получает от Земжелдорстроя 200 тонн рельсов

# Сталинск за день

-:- **Доцент** московского университета Сонгойло, на-днях прибывший в Сталинск, проведет беседу с моделистами о завоевании стратосферы.

-:- **В Сталинске** открылась база общества пролетарского туризма и экскурсий. База ставит перед собой задачу—ознакомить приезжающих туристов с природными богатствами Кузнецкого бассейна и Кузнецким заводом.

За последние три дня Сталинск посетили 100 экскурсантов.

В течение шести дней экскурсанты будут знакомиться с историческим прошлым Кузбасса по материалам краеведческого музея, затем познакомятся с историей строительства завода, осмотрят коксохимкомбинат, доменный цех, мартеновский цех и т. д. Экскурсанты смогут культурно отдохнуть, сделав маленькое путешествие в парк культуры и отдыха металлургов и покататься на лодках по реке Томи.

-:- **Завком** металлургов продолжает распространять облигации трудового займа по благоустройству города. За последнюю пятидневку распространено 3550 облигаций по следующим цехам: доменный—900, депо тяги—350, мартеновский цех—1150, механический цех—700, ремстрой—300, цех сетей и подстанций—150.

-:- **Возле** звукового кино «Коммунар» приступают к разбивке сквера. Сквер явится продолжением сада возле строящегося клуба металлургов.

-:- **За последнюю** пятидневку в изотовском городке построено 130 погонных метров деревянных тротуаров. По Радиальной улице сделано 65 погонных метров кирпичных тротуаров.

-:- **Подготовляется** постройка школы колхозной молодежи в Сосновке.

Школа расчитана на 280 человек. Архитектор тов. **Горбачевский** работает над проектом школы.

-:- **При клубе** строителей соцгорода организуется кинопередвижка, которая будет давать ежемесячно 8 киносеансов. На-днях демонстрируется исторический фильм «Декабристы».

## Япония добивается ответственности Китая за „исчезновение" Курамото

ТОКИО. «Симбун Ренго» указывает, что министерство иностранных дел решило, что с обнаружением Курамото вопрос не исчерпывается и ответственность с Нанкина не снимается. Министерство решило заявить Нанкину строгий протест. Нанкинское правительство обвиняется в том, что один из чинов японского консульства в центре Нанкина мог исчезнуть бесследно, а китайские власти обнаружили его лишь на шестой день. За это, а также за допущение того, что Курамото оказался в столь опасном положении, китайские власти должны извиниться, возместить убытки и гарантировать неповторение подобных случаев. Если окажется, что в исчезновении Курамото повинна какая-либо организация, надлежит принять против нее решительные меры и строго покарать виновных.

*

ТОКИО. «Ниди-Ниди», ссылаясь на жену Курамото, указывает, что накану не ухода из дому Курамото заявил, что намерен покончить самоубийством, но что, однако, он «не прибегнет к оружию или яду, а уйдет в горы».

Одновременно публикуют сообщение нанкинского корреспондента «Симбун Ренго», что «китайские власти воспользовались истощенным состоянием и отсутствием душевного равновесия у Курамото и добились от него заявления, благоприятного китайской политике». Газеты приводят заявления японского генрального консула в Нанкине Сума, что Курамото в столь тяжелом состоянии, что к опросу его еще не приступали, а поэтому пока нет официальных данных о причине пребывания его в склепе.

## Министр иностранных дел Японии Хирота о положении в Европе

ТОКИО. По сообщению «Симбун Ренго» на заседании правительства на вопрос министра финансов Такахаси—«Какое положение в Европе» – мининдел Хирота заявил: «Экономическое положение остается плохим, особенно Италии, а затем Германии и Франции. Германия и Италия, повидимому, стремятся к сближению. К этому же стремятся СССР и Франция».

Хирота, по словам агентства, выказал мнение, что европейские державы так заняты внутренними, политическими и финансовыми вопросами, что шансы на то, что они допустят вовлечь себя в политическую борьбу, весьма отдаленные.

## Германия не желает платить по займам Дауэса и Юнга

БЕРЛИН. На заседании центрального совета рейхсбанка председатель рейхсбанка Шахт огласил решение о полном прекращении платежей по заграничным обязательствам Германии с 1 июля на полгода. Одновременно германское правительство довело до сведения базельского банка международных расчетов и всех заинтересованных правительств, что за отсутствием иностранной валюты с 1 июля прекращаются переводы за границу в валюте по платежам и обязательствам и по займам Дауэса и Юнга.

*

ЛОНДОН. Декларация рейхсбанка об об'явлении моратория (отказ от платежей) по займам Дауэса и Юнга на полгода вызвала сенсацию в финансовых кругах. Курс германских ценных бумаг понизился.

Спасем жизнь товарища Тельмана

## Ежедневные пикеты у зданий германских консульств

НЬЮ-ЙОРК. Революционные рабочие организации, а также организации работников умственного труда установили ежедневные пикеты у зданий германских консульств во всех крупных городах США, требуя освобождения Тельмана и других политических заключенных.

В Чикаго арестовано 12 пикетчиков, многие избиты. В Бостоне арестованы двое. Глава наблюдательного комитета КРА (администрация по восстановлению промышленности) Дарроу, известный писатель Синклер и другие видные представители литературы и искусства обратились к германскому послу в США Лютеру с требованием об освобождении политических, томящихся в германских тюрьмах.

## Свидание Гитлера с Муссолини

РИМ. 14 июня Гитлер прибыл в Венецию. На эродроме его встретил Муссолини. Гитлера сопровождают министр иностранных дел Нейрат и начальник бюро печати Фридрих. Муссолини прибыл в Венецию в сопровождении товарища министра иностранных дел Сувича, представителя Италии при Лиге наций Алоизи и начальника бюро печати Чьяно.

★

ПАРИЖ. Барту принял итальянского посла, уточнившего смысл и значение свидания Гитлера с Муссолини. Речь также шла и о положении в Австрии в связи с усилившейся там национал-социалистической деятельностью, к которой после опубликования совместной англо-франко-итальянской декларации ни Франция, ни Италия не могут, по словам агентства, относиться индифеpетно (равнодушно).

## Комиссия „Туркстроя" выехала в СССР

АНКАРА. 13 июня в СССР выехала комиссия «Туркстроя». Комиссия вела переговоры с представителями турецкого правительства и «Суммер-банком» о поставках советских машин и подписала договор на оборудование строящегося в Кайсари мощного текстильного комбината. В конце июня в СССР выедет главный директор «Суммер-банка» Эсад-бей для ознакомления с промышленностью и для продолжения переговоров о техническом сотрудничестве при выполнении пятилетнего плана индустриализации Турции.

# Первый в Сибири буксировочный полет

Пять дней сталинские планеристы готовились к буксировочному полету. Они приспособили планер «Упар» для буксировки. Это — серьезное дело! Если пустить обыкновенный «Упар» на буксировку самолетом, то он может разлететься на составные части от непривычной для него скорости. Нужно было усилить крепления плоскостей, стабилизатора, органа управления, не изменяя конструктивных особенностей. Над этим и работали планеристы, не зная устали. Руководил начальник планерной секции тов. **Колягин.**

14 июня планер был готов. Все с волнением ожидали начала буксировки, первой в Сибири, на планере, приспособленном собственными силами.

В семь часов вечера самолет делает посадку на удобной площадке возле лагеря ОСО. Здесь предстоит самолету и планеру совершить совместный взлет.

...И вот две крылатых машины, соединенные между собой металлическим тросом, повисли в воздухе.

Самолет ведет Кузьмин, планер — Колягин.

Через 5—6 минут пара крылатых показывают себя сталинцам, делая красивые, согласованные развороты.

Люди удивлены непонятным зрелищем; за самолетом настойчиво прыгает планер (троса с земли не видно), но догнать не может. Авиационная поминка вызвала огромный интерес жителей Сталинска. Собралась толпа наблюдателей, взоры устремлены к небу, где шарили необыкновенные птицы. Полетав минут 15, самолет с планером тронули на посадку.

...Опять над лагерем... Колягин нажимает рычаг — планер освобождается от троса и самолета. Колягин завертывает полвитка «штопора», планер самостоятельно пошел на посадку.

— Ну как?.. — спрашивали подбежавшие к севшему планеристу-буксировщику сталинские авиаторы.

— Прекрасно — отвечал Колягин — «Упар» сперва начал было капризничать, но я его быстро понял и заставил слушаться.

Буксировочный полет — еще одна большая победа сталинского аэроклуба, инициатива которого сделала большое дело для сибирской авиации.

**М. Бод.**

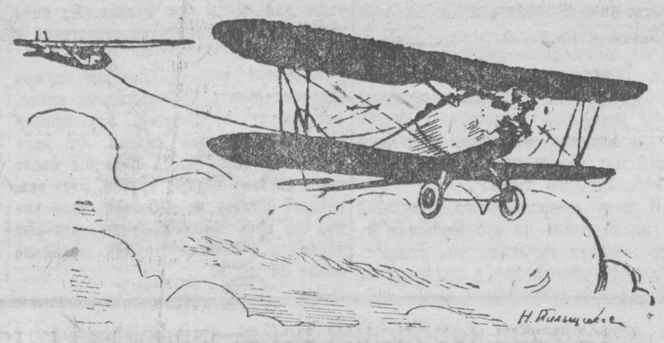

# По СССР

## Началась хлебоуборка

МОСКВА. В районах Узбекистана, расположенных в низменностях и долинах, началась массовая хлебоуборка. В большинстве районов Узбекистана урожай озимых хлебов необычайно высок—от 7 до 16 центнеров с га.

В Туркмении также идет массовая уборка хлебов.

На Северном Кавказе и в Крыму началась уборка хлебов. Наряду с уборкой развертываются зернопоставки.

По всем низменным районам Азербайджана развернулась уборка зерновых. Организованно начали косовицу колхозы Ганджинского и Астрахано-Базарского районов. К 10 июня уже скошено 84 тысячи га трав. Передовой колхоз имени 26 коммунаров закончил уборку хлеба и выполнил годовой план поставки ячменя.

Отв. редактор А. ВЛАСОВ.


ГОРТЕАТР им. ЭЙХЕ
Касса с 11 до 2-х дня и с 5 час. веч.
Начало в 8-30 м.
Тел. гор. 86, 4-34 и 2-65.
Зав. 3-70.

17 июня—закрытый спектакль металлургов. Талоны недействительны.

18 июня—дневной спектакль, по уменьш. ценам, начало в 12 ч. дня, талон № 18— Веселая вдова

18 июня— открытый спектакль. Билеты продаются. В первый раз в Сталинске НОВАЯ ПОСТАНОВКА Читайте афишу. Во втором акте большой восточный балет. Талон на 18 июня вечером— № 17.

Звуковой кино-театр „Коммунар"
Касса с 2-х ч. Тел. 3-99
Начало сеансов аккуратно в 6, 8 и 10 час.

Только два дня художественный фильм— 17 и 18 июня
ОБРЕЧЕННЫЕ
В программе новый журнал Союзкино-хроника.
В фойэ ТАНЦЫ. Играет духовой оркестр музыки.
17/VI, в 1 ч. дня, для детей худож. карт.— Трубка коммунара В фойэ игры.

ГОСЦИРК 17 ИЮНЯ
ПЕРВАЯ ГАСТРОЛЬ
ЕЛЕНЫ РОБЕРТОВНЫ ДУРОВОЙ
ВПЕРВЫЕ В СТАЛИНСКЕ
ТРАНСПОРТ ДРЕССИРОВАННЫХ ЖИВОТНЫХ:
медведи, волки, обезьяны и др. дрессированные животные.
Начало в 9 часов вечера ◆ Касса с 4 часов дня.
18 июня БОЛЬШОЕ ДНЕВНОЕ ПРЕДСТАВЛЕНИЕ 18 июня при участии кружков самодеятельности. Участвуют школы № 6 и № 12. Во время антракта ИГРЫ, нач. в 1-30 дня, касса с 10 утра.
На-днях! универсальные артисты ГОЛЯДЗЭ живая лестница На-днях!

18 июня в Топольниках проводится
МАССОВОЕ ГУЛЯНЬЕ СТРОИТЕЛЕЙ
Выездной цирк, духовой оркестр, аттракционы, 6 платных буфетов.
Поезда от больничного городка отправляются в 10, 12 и 2 ч. дня.
Приглашаются рабочие-строители с семьями. Постройком № 31.


**На основании постановления правительства, постановления президиума крайисполкома и Сталинского горсовета созывается 19-го июня, в 10 ч. утра, однодневное инструктивное совещание в г. Сталинске (Садгород, в клубе новостройки Брод завода), с участием представителя государственной межрайонной комиссии по определению урожая по вопросам:**

**1. О заключительном учете итогов сева 1934 г. и о контрольных замерах посевных площадей.**

**2. Об учете и видах на урожай в 1934 г.**

**На совещание должны прибыть; все директора МТС с учетчиками посевов, все председатели сельсоветов со своими секретарями, председатели правлений колхозов со счетоводами, директора совхозов, коопхоза, ОРС'ов, УРС'в, все заведывающие учреждений, организаций, имеющие посев, и все учетчики посевов этих организаций.**

**Горсовет, гор30.**


Комбанку срочно требуется
ОПЫТНЫЙ СЧЕТОВОД
1—1—10111

Продается швейная ножная машина Садгород, техпоселок, дом № 5, под. 2, кв. 6. 1—1—10001

Похищена 16 июня круглая печать. Осиновского постройкома № 35. Считать недействительной. 1—1

15 июня, в 4 часа дня, на шоссе, около шамото-динасового цеха,
утерян желтый кожаный чемодан
с дамскими и детскими вещами. Нашедшего, или лиц, знающих фамилию нашедшего чемодан, прошу сообщить за вознаграждение—Верхняя колония, Коммунальная улица, 25, Бухрис. 1—1—99001

Со склада оборудования на Островской площадке похищено
5 железных горизонтальных баков
(резервуаров)
длиной 2180 м/м, диаметром 1410 м/м.
Лицам, указавшим местонахождение их, будет по проверке уплачено вознаграждение по 100 рублей за каждый бак.
Лица, утаивающие их, будут привлечены к уголовной ответственности.
С указанием местонахождения обращаться в контору стройкоксового цеха, комната № 14, в рабочее время.
Телефон 3-21 и комутатор 9-21
17—10756


● С 17 июня в горкоме партии (партканет)—консультация по теме: „Устав ВКП(б), как выражение организационных принципов большевизма". Консультацию проводит тов. Есипов.

С 2—3 часов дня и вечером с 5 до 7 часов консультация по теме: „Марксистско-ленинское учение о равенстве"

Парткабинет.

**Всем председателям сельсоветов, руководителям предприятий, учреждений и организаций!**

Сталинская горсберкасса 2363 доводит до сведения, что 20 июня 1934 года в городе Свердловске будет произведен первый тираж выигрыша займа „Второй пятилетки" (выпуска 1-го года). Сообщая о тираже, горсберкасса еще раз напоминает о полной раздаче облигаций „2-й пятилетки" (1-го выпуска) каждому подписчику на руки до начала тиража, с тем, чтобы дать возможность каждому подписчику участвовать в тираже.

11·12·14—6756


АДРЕС РЕДАКЦИИ:
Нижняя колония, барак № 2.
ТЕЛЕФОНЫ:

| | |
|---|---|
| Отв. редактор: город | 1—05 |
| завод | 0—96 |
| Зам. отв. ред. и партсектор | 3—72 |
| Отв. секретарь | 1—06 |
| Сектор метал. и угля | 1—83 |
| Сектор с.-х. и товарооборота | 1—85 |
| Общий | 1—07 |
| Ночная редакция | 1—84 |

Горлит № 168 от 17 июня 1934г.

Г. Сталинск, тип. № 2 Кузнецкстроя.