Пролетарии всех стран, соединяйтесь!

БОЛЬШЕВИСТСКАЯ СТАЛЬ

1934 год
ИЮНЬ
10
№ 131 (1126)
ЦЕНА 10 КОП.

ОРГАН СТАЛИНСКОГО ГОРКОМА ВКП(б), ГОРСОВЕТА, ГОРПРОФСОВЕТА И УПРАВЛЕНИЯ КУЗНЕЦКСТРОЯ

СЕВ ЗАКОНЧЕН
НА 10 ДНЕЙ РАНЬШЕ ПРОШЛОГОДНЕГО

Абагурское пригородное хозяйство на 10 дней раньше прошлого года закончило сев. Пшеницы надо было засеять 50 га, фактически посеяно 61,39 га, овса—по плану 80 га, посеяно 81 га. План посадки картофеля перевыполнен.

Впереди сева шли бригады тт. Мещдяева и Штырика, выполнявшие свои производственные планы на 110—130 процентов. Образцы работы показали ударники Купрюшина и Кузнецова.

Литкеев, Басардин, Селаменев.

ДАТЬ ВЫСОКОЕ КАЧЕСТВО НАГРЕВА

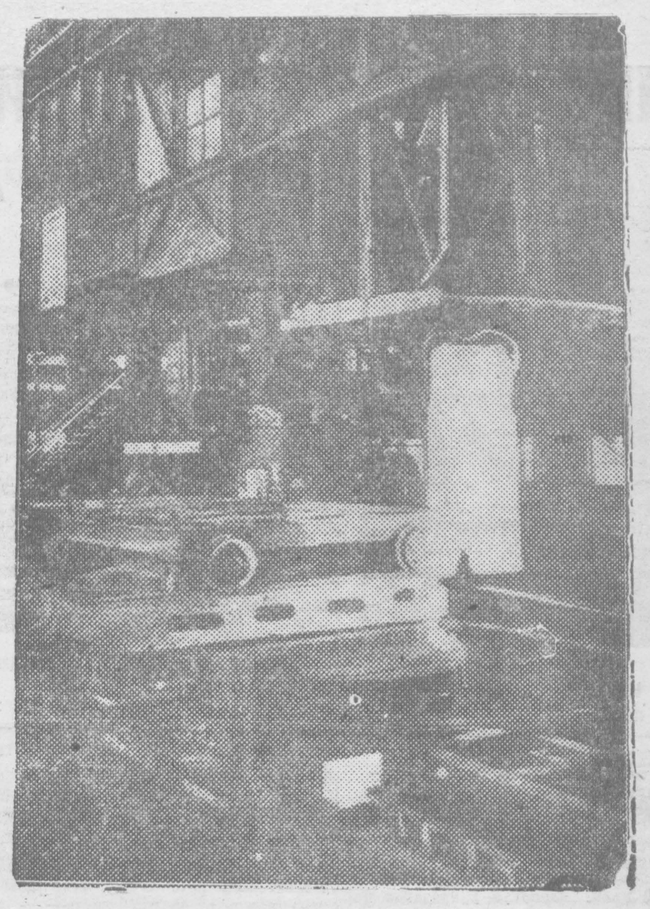

На снимке—посадка слитков в нагревательные колодцы прокатного цеха. Здесь решается качество проката. Сварщики нагревательных колодцев должны освоить высококачественный нагрев мартеновской болванки.

Против штурмовщины в финансовой работе!

На 1 июня финплан второго квартала выполнен только на 46,5 процента.

Причины прорыва в том, что борьба за финплан до сих пор идет кампейски. Сберегательные кассы в начале квартала пошумели, затем пустили дело на самотек, будто вклады придут сами, коль скоро ударная апрельская декада проведена.

А вот данные поступления средств по вкладам. По плану за второй квартал сберкассы должны дать 132600 рублей, а на 1 июня поступило только 29490 рублей.

Руководство финансовой работой на селе осуществляется из канцелярий. Вместо прилива средств из сберкассы на селе — отлив. Точно такое же положение по займу. По плану за квартал должно поступить средств 81000 рублей, а на 9 июня поступило 7100 рублей.

Тов. Шаповалов пытается оправдаться тем, что они «прикрепили к сельской местности комсомольца Мягкова для работы по мобилизации денежных средств». Один человек на 18 сельсоветов. Разве это не показатель оторванности горсберкассы от колхозников и трудящихся единоличников? Разве он не говорит о том, что и работники горФО на селе бывают лишь наездами?

Большой прорыв на финансовом плане и по обязательным платежам. В ряде сельсоветов (Костенково и другие) застряли кулаксы. План культсбора на селе выполнен только на 33 проц. По городу план культсбора выполнен на 50,7 проц. и по подоходному налогу — на 44,1 проц.

С 1 июня должно было начаться соревнование сельсоветов по финансовой работе, но его никто не организует. В этом повинен главным образом горФО, не возглавивший соревнования сельсоветов и колхозов.

Наш район во втором квартале должен дать по новому займу не менее 1442000 рублей, а поступило только 559600 рублей. Огромный недохват подпиской — до 6000 человек! Что сделали тт. Шаповалов и Лотенко, чтобы охватить подпиской это огромное количество людей? Ничего. Они успокоились на том, что реализовали заем к месячному фонду зарплаты.

Ослаблена борьба за финансовый план и по линии общественных организаций завода и города. В ряде цехов сотни рабочих не охвачены подпиской на заем. На доменном и мартеновском цехах эксплоатации подписки не охвачено более 350 человек. Председатели комсодов тт. Пазукин и Сутулин самоустранились от финансовой работы, не борются за привлечение новых вкладчиков в сберкассы, за 100-процентный охват рабочих займом.

Парторганизация, коммунисты, комсомольцы конного двора комбината не знают, что у них 480 человек не охвачены подпиской. Председатель комсода Янин массовую работу по охвату подпиской подменяет суетней. В совгороде подпиской не охвачено 389 человек. Финплан второго квартала поставлен под угрозу срыва. Задача партийной организации — предотвратить срыв. Район должен быть в числе передовых в Советском Союзе по выполнению финплана.

◆ ◆ ◆

Закончить сев победой!

Очередная сводка о ходе сева не принесла ожидаемой победы. На 5 июня ни один сельсовет не выполнил плана по колхозному сектору. Темпы сева вместо нарастания начинают давать снижение. Появляются новые мотивы — кони пристали, поздно уже сеять и т. д. Вот примеры типичной оппортунистической кашки: сначала говорили — сеять рано, теперь — поздно.

Блестящий анализ причин отставания колхозов дала топкилжская бригада, прибывшая на помощь отстающей Кузнецкой машинно-тракторной станции. В колхозах им. Димитрова и Постышева бригада вскрыла отсутствие правильной организации труда, полную обезличку, сдельщины нет, рабочий день не уплотнен. Скверно поставлено руководство посевной кампанией. Председатель колхоза имени Буденного тов. Щелкачев в поле редкий гость.

Коммунисты колхозов Кузнецкой МТС встречают чистку партии большим прорывом. Авангардная роль, большевистская организация масс подменяются болтовней. Особенно этим отличается парторг колхоза имени Димитрова тов. Зырянов. Разговоров у него об организации труда, перевыполнении производственных норм хоть отбавляй, а дела нет. А самое главное — сам он показывает плохой пример—выполнение нормы в его работе — редкий случай. Парторг колхоза имени Буденного тов. Титов также тип честного советского болтуна. Никакой массовой работы в этом колхозе не ведется, а парторг спокойно регистрирует наличие прорыва. Все сроки сева прошли.

Колхозы Сталинской МТС уверенно набирали темпы и впереди зырисовывалась победа. Это внесло успокоение, которое принесло большой вред. Успокоенность зашла настолько далеко, что уже готовился победный рапорт, хотя нужно было еще засеять не меньше 700 гектаров.

Как отрадное явление, следует отметить перевыполнение единоличниками плана сева по 6 сельсоветам: Ильинскому, Горбуновскому, Бунгурскому, Березовскому, Костенковскому, Есаульскому. Но рядом с большевистскими успехами этих сельсоветов имеется позорное явление в таких сельсоветах, как Сидоровский, Сосновский, Краснознаменский, Куртуковский, Георгиевский, где единоличниками план сева выполнен в пределах 30-40 процентов. Во главе этих сельсоветов стоят коммунисты, позорно выполняющие свои основные партийные обязанности.

Недовыполнение плана равняется 16,5 проц. Работы всего на одну пятидневку, если принять во внимание, что ряд огородных культур требует поздней высадки. Поэтому 11-12 июня колхозы и сельсоветы обязаны и имеют все к тому возможности закончить сев, полностью выполнить посевной план.

Сеноуборка должна быть закончена до начала уборки хлебов

Форсировать ремонт уборочного инвентаря

Прошедшие за последние два дня дожди дали прекрасные всходы кормовых трав. Каждый день приближает нас к массовому сенокосу. Сенокос—решающий участок борьбы за создание крепкой кормовой базы колхоза и промсельхоза.

Между тем, подготовка к сенокосу развернута слабо и ставит под удар проведение важнейшей хозяйственной кампании.

В колхозе «Завет Ильча», района Кузнецкой МТС, повторяются ошибки прошлого года, поставившие колхоз перед фактом нехватки кормов зимой.

Председатель колхоза и его заместитель т. Ведерников изо дня в день откладывают подготовку к сенокосу. Инвентарь отремонтирован только на 35 проц, граблей нехватает.

Аналогичное положение в колхозах имени Буденного, «Парижская Коммуна», а особенно в колхозе имени Димитрова.

Тревожно с подготовкой к сеноуборке в промсельхозе „Металлист". По плану ферма должна освоить под покос не менее 1100 га, а на 9 июня имеется земли только 200 га. Между сельхозоб'единением УРС'а и фермой идет грызня. Ищут землю, а земля под носом. Хозяйству отведены поля на прокопьевских участках, но о ней в хозяйстве еще не знают.

Плохо и с ремонтом инвентаря. Из 15 сенокосилок в порядке только 10, при чем у большинства сенокосилок нет запасных частей (муфт, втулок и т. д.).

Такое положение и в Бунгурском промсельхозе, и на ферме «Сталинец».

Дни массового сенокоса наступают. Надо использовать каждый час для боевой подготовки к сенокосу. Сеноуборка должна быть проведена до начала уборочной кампании.

План ремонта сеноуборочного инвентаря выполнен на 35 проц.

Колхоз «Завет Ильича», Кузнецкой машинно-тракторной станции, продолжает позорно проваливать сев. На 5 июня план сева яровых выполнен на 70 проц., а план посадки картофеля —на 46 процентов.

Суровое предупреждение горкома партии и горсовета не беспокоит руководителей колхоза. Зам. предколхоза **Ведерников** осуществляет руководство писаниной приказов и распоряжений. Ведерников не знает лучших ударников, показывающих образцы сева.

Правление колхоза считает, что в бригаде № 1 все колхозники—ударники. При проверке оказалось, что нормы бригада систематически не выполняет. 4, 5, 6 июня план был выполнен только на 50-75 проц. Правление колхоза считает лучшим ударником водовоза Таратута, а он выполняет план лишь на 60 процентов. Руководители колхоза опошляют ленинское соревнование и ударничество, приклеивая почетное звание ударников лодырям, симулянтам.

Пора начать прополку озимых, но в колхозе все еще раскачиваются. Ведерников заявляет:

— С прополкой торопиться некуда. Опасности нет.

Колхоз не готовится и к сенокошению. План ремонта инвентаря выполнен только на 35 процентов, а граблей в колхозе нехватает почти до 70 процентов.

Медлить дальше с севом, прополкой и подготовкой к сеноуборке нельзя. Опыт прошлого года, когда нужно было начинать уборку, а в колхозе еще не закончили с сеноуборкой, показал, к чему приводит самоуспокоенность.

Политотдел должен раскачать неповоротливых руководителей колхоза «Завет Ильича».

Чудинов.

Плохая подготовка

На Григорьевском участке, Бунгурского промсельхоза, к сенокосу не готовятся:

На участке осенью 1933 г. было вспахано 11 га клевера, а посеяно до 200 гектаров.

Зав. участком тов. Волошин не только не готовится к сенокосу, но и проваливает прополочную кампанию.

Организации Бунгурского промсельхоза, не плохо справившиеся с весенним севом, должны по-боевому провести сеноуборку.

Бригада «Б. С.—Бойтовский и Верещагин.

Руководят севом из канцелярий

На пригородном хозяйстве ЦРК план сева не выполнен. Еще не закончен сев овса, не начали посадки картофеля. Не приступали также к посеву проса, 50 га кормовых и 20 га поздней капусты.

Возможности успешно выполнить план сева в хозяйстве были и есть. На пригородном имеется 37 лошадей, 2 трактора, но используются они варварски. Из 150 рабочих социалистическим соревнованием и ударничеством охвачено не более 15 проц.

Тракторы 3 и 4 июня простояли, якобы, «из-за отсутствия горючего», по 3-4 часа. Полевых станов не организовано. Когда рабочие в хозяйстве начинают критиковать недостатки в работе, то руководители к этим выступлениям глухи.

К сенокосной кампании, прополке подготовки совершенно не развернуто. К ремонту сенокосного инвентаря еще не приступили.

Бригада «Б. С.»: Ордин, Шелашев, Дружинина, Береженко, Лошков (всего 14 подписей).

ПРЕДСЕДАТЕЛЬ НЕ ТОРОПИТСЯ

Колхоз им. Постышева, Костенковского сельсовета, позорно проваливает сев. Сроки сева прошли, а план выполнен лишь на 68,5 процента.

Нужно посеять еще больше 30 га овса, 62 гектара картофеля. С посадкой картофеля положение крайне тревожно—посадили только 13 гектаров.

Посевной план колхоза небольшой. Яровых нужно посеять 856 гектаров, но руководители не сумели наладить полевые работы так, чтобы сев прошел и хорошо и своевременно.

Основная причина позорного отставания колхоза в севе--неповоротливость правления колхоза и бригадира полевой бригады Котельникова. Как используются лошади? Никуда не годно. Как организованы люди? Безобразно.

Из 63 лошадей в колхозе до 28 мая работало на пахоте лишь 16 лошадей. Только 7 пар было использовано на бороновании. Между пахотой и боронованием—большие разрывы.

Потребовалось вмешательство политотдела. Когда произвели правильную расстановку лошадей и раскрепили людей, дело наладилось.

Плоха трудовая дисциплина. Уравниловка в питании и в самой работе не ликвидированы. Незнание колхозников и неумение для каждого колхозника составить упряжное задание на день—вот те причины, которые привели колхоз к прорыву.

Бригадир Котельников бездельничал, а председатель колхоза тов. Вайверов не принимал к бездельнику мер, заявляя:

— Еще успеем...

О сенокосе в колхозе лишь говорят. К проведению его не готовятся.

А. Головин.

На 107 проц. выполнили сев колосовых

Горком ВКП(б)—тов. Хитарову.
Директору завода тов. Бутенко.
Горсовет—тов. Алфееву.
«Большевистская Сталь»—тов. Власову.

Преодолев трудности организационного периода, созданный в текущем году промсельхоз «Коммунар» 31 мая выполнил план сева колосовых на зерно на 107,4 процента.

К 6 июня полностью закончена посадка картофеля и посеяно овощей 136 процентов плана. Высадку рассадных культур (поздняя капуста, томаты) заканчиваем к 15 июня. План опытных и семеноводческих посевов зональной станции провели в строго установленные сроки, что гарантирует высокий урожай чистосортных овощных семян.

Переводим всю рабочую силу на прополку посевов.

Директор «Коммунара» **Дымовский.**
Секретарь—парторг **Черновин.**
Рабочком—**Ревякин.**

71-й день конкурса

Уход за печами не улучшился

Ямы на подинах и запайка сталевыпускных отверстий срывают работу цеха

8 июня мартеновский цех дал только 4 плавки. Печь № 1 дала две плавки, печи № 6 и 8—по одной плавке. Работающие печи №№ 2 и 3 не дали ни одной плавки. На этих печах были ямы. Безобразный уход за отверстиями продолжается. В результате были запаяны отверстия этих печей.

Печь № 4 стоит на разогреве. На печи № 5 заканчивается ремонт, печь № 7 подогревается.

Вторая группа печей продолжает работать плохо. В насадках печей появляется неизвестно откуда вода. Неоднократно об этом заявляли главному энергетику тов. **Голдобину** и начальнику цеха водоснабжения Дульневу для проверки магистралей воды, но никаких мер они не приняли. Из-за этого в печи поступает сырой газ, который плохо греет печь и металл.

Очень давно идут разговоры о доставке на цех кусковатой руды, имеющей громадное значение для мартеновского процесса. Но все время руда подается пылеватая, хотя в прибытии очень много именно кусковатой руды. Кроме того, паспорта на руду прибывают позже, чем руда, и бывают случаи, что руда загружается в печь в то время, когда не известно ни одного определения руды. Доломит прибывает так же без паспортов и безобразно большими кусками. Топливо-сырьевое управление никак не реагирует на запросы цеха. Оно стоит в стороне от помощи цеху.

Транспортный цех систематически недодает порожняк для очистки цеха. Цехом заарендованы 3 шестидесятитонные платформы для емких грузов. Но этих арендованных платформ в цехе никогда не бывает. Тов. Грольман должен принять меры, чтобы мартеновский цех снабжался порожняком регулярно.

Выездная редакция «Б. С.»—«Мартеновка».

Манчжурские власти не препятствуют хунхузам грабить население на КВжд

„Сезонное" оживление хунхузов

МОСКВА. В «Правде» помещена телеграмма из Владивостока, в которой говорится:

„Сообщения из Харбина и с восточной линии КВжд свидетельствуют о новом «сезонном» оживлении хунхузской деятельности на восточной линии КВжд. Обращает внимание, что усиление хунхузских выступлений на восточной линии КВжд всегда совпадает с кампаниями, направленными к отнятию экспортных грузов от КВжд. Только за последние несколько дней на восточной линии КВжд отмечен ряд выступлений хунхузов. 20 мая ими произведено нападение на поселок при станции Муни. В тот же день со станции Миунь хунхузами уведен в плен стрелочник КВжд. 24 мая в этом районе появилась шайка хунхузов в 500 человек, вооруженных пулеметами и винтовками, требовавших выкупа. 25 мая на перегоне Князь-Овей совершено нападение на группу ремонтных рабочих службы пути. Убито двое рабочих, один из которых советский гражданин. Тяжело ранены рабочий и советский гражданин Казаков, который, будучи доставлен в больницу в Харбин, скончался. Уведено в плен 10 рабочих, в том числе советские граждане Соловьев, Тюрин и Фролов. Несмотря на неоднократные требования управляющего КВжд Рудого главному штабу охраны войск усилить охрану восточной линии, никаких мер главным штабом по охране КВжд не принимается, хотя КВжд несет миллионные расходы по содержанию охраны. Наоборот, власти на-днях сообщили управляющему КВжд, что ими снимается охрана, сопровождающая товарные поезда на восточной линии КВжд.

Таким образом, восточная линия КВжд целиком отдается во власть и разграбление хунхузских шаек, чем ставится под угрозу работа всей линии.

В связи с этим управляющий КВжд Рудый представил доклад правлению КВжд с просьбой принять меры к усилению охраны дороги.

НЕЗАДАЧЛИВАЯ КАРТИНА

В фашистской печати развернута антисоветская кампания в связи с активной борьбой СССР за мир и обеспечение безопасности.

(Из газет).

Тщетная попытка лаем заглушить трезвые голоса мировой общественности.

Письмо тов. Бандура на имя Лишаогена

БЕЙПИН. Из Харбина сообщают, что т. Бандура в письме на имя Лишаогена указал на следующее:

«С наступлением весеннего времени усилилась деятельность хунхузов, особенно на восточном участке КВЖД, проводящих крушения поездов, грабящих население, убивающих и уводящих в плен служащих дороги и пассажиров, нападающих на станции, казармы, посты и артели рабочих дороги, и тем дезорганизующих работу дороги.

Между тем, главный штаб охранных войск не принимает достаточных мер для охраны дороги и безопасности служащих и пассажиров».

Перечислив ряд нападений за последнее время, т. Бандура взаключение пишет:

«На недостаточность охраны всей восточной линии, где злоумышленные нападения особенно развиваются,—на участке Имяньпо—Вейшахе--Гаолинцзи, управление дороги неоднократно обращало внимание главного штаба охранных войск, но положение остается прежним. И более того, письмом от 19 мая главный штаб счел возможным сообщить о снятии охраны с товарных поездов на восточной линии, что еще более ухудшает положение и тяжело отражается на грузовом сообщении, даже может парализовать его. Обращая внимание на создавшееся положение, я прошу обратиться к высшим властям об усилении охраны КВЖД и принятии действительных мер по охране подвергающейся нападениям восточной линии».

О составе первичных комиссий по чистке сталинской парторганизации

Постановление Сталинской районной Комиссии по чистке партии от 9 июня 1934 г.

Назначить первичные комиссии по чистке:

1. Парторганизаций: **район 2-й МТС** (МТС и колхозы, обслуживаемые ею) сельских советов: Георгиевский, Есаульский, Краснознаменский, Сидоровский, Ильинский, Митинский и Терсинский леспромхоз.

Председатель **тов. Крякин Алексей Ефимович**, член ВКП(б) с 1919 г., рабочий, заведующий учебной частью комВУЗ'а.

Члены комиссии: **тов. Вороничев Федор Михайлович**, чл. ВКП(б) с 1923 г., зам. нач. политотдела Кузнецкой МТС; **тов. Столярчук Петр Федорович**, член ВКП(б) с 1924 г., работник ОГПУ.

2. Парторганизаций: **район Кузнецкой МТС** (МТС и колхозы, обслуживаемые ею) с/советов: Березовского, Костенковского, Торгайского, Атамановского, Сосновского, Куртуковского, Лавыгинского, Ашмаринского, Торгайского д/отдыха.

Председатель **тов. Божко Емельян Яковлевич**, член ВКП(б) с 1927 г., зам. нач. политотд. Сталинской МТС.

Члены комиссии: **Марченко Владимир Германович**, служащий, член ВКП(б) с 1925 г., ст. нар. судья; **т. Пинчук Григорий Акимович**, рабочий, член ВКП(б) с 1925 г., работник ТООГПУ.

Предложить начать работу с 12 июня 1934 г.

Районная комиссия по чистке.

От районной комиссии по чистке

В дополнение к постановлению Сталинской районной комиссии по чистке партии от 7 июня 1934 г. сообщаем, что коммунисты промсельхоза «Коммунар» проходят проверку через первичную комиссию по чистке парторганизации УРС'а.

Сталинская районная комиссия.

Завод 8 июня

8 июня доменный цех выплавил 2210,5 тонны натурального чугуна. Первая печь выплавила 750,8 тонны литейного чугуна при плане ГУМП'а 750 тонн передельного чугуна; вторая —802,9 тонны литейного чугуна при плане в 650 тонн. Даем сводку заводоуправления, в которой выплавка чугуна указана в пересчете на передельный чугун, т. е. с увеличением фактической выплавки на коэфицент 1,15.

ДОМЕННЫЙ ЦЕХ Нач. цеха КИСЕЛЕВ Зам. нач. по произв. МАРКАЧЕВ	2443,4 тн.	93,3 проц.
1-я домна	863,4 тн.	115,1 проц.
2-я домна Врид. нач. 1-го блока ГРИЦУН	923,2 тн.	123,1 проц.
3-я домна Врид. нач. МАРКАЧЕВ	656,8 тн.	58,6 проц.
МАРТЕНОВ. ЦЕХ Нач. цеха НАРЫКОВ Зав. произ. ТИТАРОВСКИЙ	625,6 тн.	45,5 проц.
1-я печь	332,4 тн.	
6-я печь	154,2 тн.	
8-я печь	139 тн.	

2, 3, 4, 5 и 7 печи не работают.

ПРОКАТНЫЙ ЦЕХ Нач. КНОВЛАХ Зав. произв. ДЕГТЯРЮК		
Блюминг Нач. ЧУДИНОВ	936,7 тн.	48,0 проц.
Рельсобалка	735,0 тн.	73,5 проц.
КОКСОВЫЙ ЦЕХ Нач. ДЖУМУК	276 печей	85,2 проц.
БАРАБАННАЯ ПРОБА КОКСА	284 Кгр.	101,4 проц.

Третья печь продолжает работать скверно. Ход печи расстроен по вине обслуживающего персонала и технического руководства цеха.

Чистка сталинской парторганизации

ПРОВЕРКУ ПРОВЕСТИ ПРИ ВЫСОКОЙ ОРГАНИЗОВАННОСТИ И ШИРОЧАЙШЕМ УЧАСТИИ БЕСПАРТИЙНЫХ МАСС

Тов. КУЧЕРОВ — председатель комиссии по чистке парторганизации прокатного цеха.

ДИРЕКТОР ИНСТИТУТА ДЕГТЯРЬ

90 проц. членов и кандидатов партии пришли на чистку директора института черной металлургии тов. Дегтярь. Студенты, преподаватели, доценты, административно-технические работники института собрались «основательно почистить» своего директора.

Тов. Дегтярь после учебы в 1918 году поступил на завод «Санклер» (Одесса). Получил квалификацию слесаря. В 1919 году добровольно поступил в Красную армию. С 1923 по 1933—в Донбассе слесарем, помощником машиниста, машинистом. Там же, в 1924 году, вступил в партию. Одновременно, без отрыва от производства, учился в металлургическом институте (Сталино). По окончании назначен директором этого института. Вскоре отделом кадров Наркомтяжпрома был командирован в Сталинск. Здесь в институте застал развал. Лабораторий не было, аудиторий тоже, дисциплина—никуда. Испугался. Поехал в Москву просить, чтобы сюда не назначали. «В этом моя вина. Я признаю ее,—заканчивает биографию тов. Дегтярь.—Думаю, что своей работой я вину искупил».

После вопросов начались прения. Выступило 15 человек.

Тов. Шварц (преподаватель) говорил о том, что Дегтярь игнорировал кафедру иностранных языков. Он ни разу не поговорил с преподавателями языков. От этого страдала работа. Не было четкого плана.

Тов. Гуревич:—Дегтярь сам за все берется. Он мало привлекает к работе комсомольскую и профсоюзную организации.

Тов. Огнева (студентка):—Безобразное отношение педагогов-коммунистов друг к другу. Вечные склоки. Вечные дрязги как в стенах института, так и в печати.

Тов. Степанов (студент) указывал на то, что Александр Яковлевич Дегтярь теперь не посещает общежития. А там много безобразий. Нет умывальников. Некоторые студенты еще живут в бараках.

Большинство же давали тов. Дегтярю положительную оценку.

Комиссия считает тов. Дегтяря проверенным и возможным допустить к работе по чистке.

Вад. Белов.

ЕГО „УНИВЕРСИТЕТЫ“

На проверку обер-мастера кузнецких домен Лаврентия Кузьмича Ровенского собрались все доменщики.

— Семь братьев, 4 сестры, 6 десятин земли в Орловской губернии, — скупо рассказывает тов. Ровенский. И 32 года непрерывно на заводах!

Из 32-х лет работы только 8 месяцев проработал не на горне, это в 1902 г. мальчиком в лаборатории, остальное у горна, у леток. 10 лет на Краматорском, 12 лет — на Енакиевском, 6 лет — на Дзержинском заводах и 4 года на Кузнецкстрое.

В партию Ровенский вступил в первый ленинский призыв, в марте 1924 года.

Доменщик Гарпенко задал вопрос:

— Как Ровенский получил свою специальность? Университеты, СНМ'ы кончал?

— Мои университеты были такие: сельская школа и доменные печи; еще после революции на Дзержинке 3 года учился на вечерних заводских технических курсах и сейчас продолжаю учиться, правда, трудно — некогда.

— Сколько подготовил людей?—На этот вопрос члена комиссии Лотикова Лаврентий Кузьмич не мог ответить цифрой.

— Людей я подготовил очень много не только здесь, но и на Дзержинке. За поход моей жизни вот с кузнецкими 35 домну пускаю.

Какую партийную нагрузку несете? — спросил председатель комиссии по чистке Костенко.

— Мне парторганизация поручила 7 мастеров подготовить, четверых уже выучил.

В одном только у Лаврентия Кузьмича прорыв, он сам указал и на это указала ему комиссия по чистке:

— Недостаточно работает над собой. Высотами доменного искусства Лаврентий Кузьмич в совершенстве овладел, а вот отстает с овладением марксистско - ленинской теорией.

Правда, работа поглощает у него много времени. Где бы что ни случилось — всюду его зовут, всегда он выручает. На домне, или на шлаковом отвале — где затор, там и он. Вот и на чистку пришел, вторые сутки не уходит с цеха, ликвидирует прорыв на шлаковом отвале.

И не лестью были слова лучшего машиниста вагоновесов, изготовца Тимирова:

— Знаю Ровенского с 1927 года, с Дзержинского завода. Помню, когда вредительство на заводе раскрыли, все начальство переарестовали. Все 6 домен были расстроены. Позвали Ровенского и назначили начальником цеха, он печи выправил, день и ночь не уходил с завода.

Говорили инженеры - коммунисты: Хлебников, Сидоренко, Зудин. У всех единодушное — лучший из лучших.

— Считать проверку прошедшим и доверить чистку рядов организации.

Этот вывод комиссии доменщики единодушно одобрили.

* *

После Ровенского проверку прошел руководитель группы ЦК ВКП(б) тов. **Савельев**, сын крестьянина, член ВКП(б) с 1918 г., доброволец в Красной армии, участник гражданской войны. Врангелевский фронт, войска ОГПУ, ликвидация банд батьки Махно и др. Учеба в комВУЗ'е, партийная работа с 1929 года, работа в парторганах ЦК ВКП(б).

Тов. Савельев рассказал также и о той работе, какую ведет и вся проверочная группа на площадке, и он как член парторганизации доменного цеха.

После ряда вопросов и выступлений комиссия при одобрении всех присутствующих сделала вывод.

— Считать прошедшим чистку и достойным работать в комиссии по чистке.

Фельдман.

На чистке тов. РОВЕНСКОГО.

Письмо из Осиновки

от нашего специального корреспондента

Остап Бендер в осиновском ОРС'е

Отдел рабочего снабжения Осиновского рудника работает чрезвычайно плохо. Расхищение продуктов питания и растраты не прекратились. На работу принимаются люди без тщательной проверки и, проработав не значительное время, сделав растрату или крупную кражу, скрываются. В результате невнимательного отношения к подбору людей **за 3 месяца из ОРС'а уволено больше 300 человек.**

Работники ОРС'а работают старыми, уж давно осужденными методами работы. Бюрократизм, трубость, незнание конкретной обстановки, отрыв от рабочей массы — метод работы руководителей ОРС'а.

Несмотря на то, что меньше чем за 7 месяцев сменилось 3 начальника ОРС'а, все же решительных мер по улучшению питания рабочих не приняло. Снимались начальники с работы за развал работы. Каждого нового начальника рабочая общественность предупреждала глубоко учесть старые уроки работы ОРС'а, покончить со старыми традициями в ОРС'е, однако, новый начальник считал за великое оскорбление выслушивать и тем более принимать к руководству указания рабочих.

★

Читатели замечательных книг Ильфа и Петрова «12 стульев» и «Золотой теленок» хорошо помнят «великого комбинатора» Остапа Бендера. Необыкновенные приключения этого героя кончаются, примерно, следующим его заявлением:

— Граф Монте Кристо из меня не вышел. Придется переквалифицироваться в управдомы.

Произошла ли в книге досадная опечатка или «великий комбинатор» ввел в заблуждение уважаемых авторов, но только мы должны констатировать, что Остап Бендер, вместо управдома в столице, очутился в новой роли в Осиновке...

За последнее время в ОРС'е разыгрались исключительные события по зажиму самокритики.

Во второй половине апреля в столовой № 5 редколлегия стенгазеты «Наркит» готовила выпуск нового номера. Заведующий столовой Тихоненко узнала, что есть заметка про нее и что заметка появится в стенгазете. Пришла домой и пожаловалась мужу — парторгу ОРС'а **Рябушеву.** Тут уж не стерпел и утром же на другой день пришел в столовую, вытащил стенгазету из шкафа и поднял скандал. Рябушев со злобой кричал на членов редколлегии:

— Кто писал в стенгазету? Кто дал право писать про заведующего столовой? Кто автор заметки? Его нужно немедленно уволить с работы и отдать под суд!

Наговорив грубостей, Рябушев забрал стенгазету и материалы подлинников и ушел. Стенгазета не вышла.

Автор заметки был разоблачен. Его стали притеснять, издеваться над ним, и он сбежал с работы.

Рябушев, с успехом закончив одну «операцию», продолжал глушить самокритику. На заседании редколлегии стенгазеты «Орсовец» он говорил:

— «Орсовец» — это орган мой.

— А как понимать это? — задал Рябушеву вопрос один рабкор.

Вы помните, очевидно, что отличительной чертой Остапа Бендера было — никогда не смущаться. Он всегда был самоуверен в своих действиях. Его распоряжения были предельно кратки:

— Командовать парадом буду я!

И еще... Остап Бендер не любил возражений.

Тов. Рябушева не смутил вопрос рабкора. Он уверенным тоном, не терпящим никаких возражений (чем не Остап Бендер!), ответил:

— **Заметки просматривать буду я.** Вы должны заметки мне давать еще необработанными, в подлинниках с тем, чтобы я знал авторов. Критиковать в этой газете вы меня не сметете. Я сам буду себя критиковать.

Рябушев так и поступал: инспекторски проверял заметки и требовал от редколлегии раскрытия авторов наиболее деловых и резких заметок. Он запретил печатать в стенгазете факты о пьянстве начальника ОРС'а **Антонова** (сейчас он понижен в должности). В результате такой инспекторской «деятельности» Рябушева стенгазета «Орсовец» не выходит, и вообще стенгазеты сейчас в ОРС'е редко где выходят, а если и выходят, то беззубые, неконкретные, без большевистской самокритики.

В самом аппарате ОРС'а создалась такая обстановка, что критика того или иного ответственного работника приводит к плохим взаимоотношениям с критикуемым. Зам. начальника ОРС'а **Антонов** говорит рабкору Фукс:

— Не прадишься ты мне, Фукс! Ты всегда чем-то недоволен, всюду у тебя получаются какие-то недоразумения. Не можешь ты добром...

★

В Осиновку назначена уже первичная комиссия по чистке осиновской парторганизации. Проверочная комиссия заинтересуется, конечно, похождениями Рябушева и примет меры к уничтожению бендеровщины в осиновском ОРС'е.

Г. Петров.

ТИМОНИН, партгруппорг электриков мартеновского цеха.

ПЕРЕДОВАЯ ПАРТГРУППА

Электриков на мартене считают совершенно несправедливо второстепенной профессией. У электриков в руках все нити, движущие этот механизированный цех. Сложнейшие 220-тонные краны Моргана, Демага, Ляфгапера, загрузочные машины, стриппервые краны, подъемы крышек, аппараты для переброски газа в печи — все это движется электричеством и именно электрикам доверен этот важнейший участок.

У них бывают промахи, но работают они четко. В марте по вине электриков печи простояли 1 час 20 мин., в апреле 40 мин., а в мае (это самая большая цифра за все время работы электриков) — 6 час. 25 минут.

В бригаде электриков партийная группа состоит из 3 человек. Партгруппоргом—Тимонин. Как же ведет работу партийная группа и как она добилась четкой работы механизмов, доверенных бригаде?

В бригаде больше половины рабочих — бывшие колхозники и чернорабочие. Главная задача, как понимал Тимонин, — учеба.

Нажали на учебу. В течение 1933-1934 гг. 17 человек сдали техминимум по программе Наркомтяжпрома. Сейчас подготовились к сдаче еще 19 человек. Бывший чернорабочий, член партии Пахатин, особенно вырос. Сначала он сдал техминимум на «сдобо». Партгруппорг Тимонин вызвал его и беседовал. Сейчас Пахатин является ответственным в смене за участок скрапного двора; по его вине простоев не бывает.

Вырос и партгруппорг Тимонин. От электрика старых моторов он дошел до сменного бригадира электриков, и его бригада работает лучше других.

В бригаде каждые 2 недели выходит стенгазета. Газета провела большую кампанию за запасные части. Не было катушек контактора 220-тонного крана. Произошла авария. Стенная газета об этом не раз писала, и в конце концов контакторы сделали, хотя и говорили, что делать у нас на заводе их невозможно.

Готовясь к чистке партии, партийная группа глубоко проработала решения 17 партийного с'езда. 12 беспартийных, лучших ударников, вместе с коммунистами сдавали политический зачет.

Готовясь к чистке, партийная группа созвала собрание коммунистов и беспартийных, где был раз'яснен вопрос чистки партии.

Партгруппа Тимонина и сам партгруппорг показывают пример того, как надо сплачивать вокруг себя рабочих и мобилизовывать их на ударную работу. К сожалению, таких партгрупп, как Тимонина, на мартене не много.

М. Десс.

О КОММУНИСТЕ ИНЖЕНЕРЕ АФАНАСЬЕВЕ

31 мая в мартеновском цехе был об'явлен следующий приказ:

«Начальника смены инженера Афанасьева за безответственное отношение к работе, пренебрежение к учебе подчиненных мастеров, из-за чего смена выпускает брак, нанесший ущерб цеху безобразным отношением к разливке, от работы начальника смены отстранить и направить в распоряжение отдела кадров.

Постараемся с первых дней зорко изучить работу Афанасьева в цехе.

В прошлом году сотрудник нашей газеты подошел к начальнику смены тов. Афанасьеву в момент выпуска плавки на одной из печей и спросил о пределе выпускаемого металла. Это обязан знать начальник смены, потому что качество металла должен обеспечить он, контролируя мастера. Ему был задан вопрос о том, сколько в выпускаемом металле углерода, марганца, т.-е. тот ли металл выпускает начальник смены, который требует страна.

Ничуть не смущаясь, начальник смены Афанасьев ответил — «не знаю». Это «не знаю» характерно для Афанасьева. Во время своей смены он часто не знает, что делается у него.

По дисциплине смена Афанасьева была худшей. Руководство печами Афанасьев передоверял мастерам, а мастера делали, что им хотелось.

Только в смене у Афанасьева могло случиться, что сталевар бросал печь во время смены.

22 апреля в смене Афанасьева была задержана печь № 1 на два часа. Перед 11-ю часами мастер Сидорчук заявил что остаток изложниц будет подан через 40 минут. Но через сорок минут состава не было. Тов. Афанасьев не пошел на стриппервое отделение, не проверил, в каком состоянии находится подготовка состава, а позвонил по телефону. Ему обещали дать состав еще через десять минут.

Прогудел гудок. Кончилась смена. Пришедшая на работу смена обзаружила, что состава даже не начинали готовить. Выпуск плавки задержали. Это получилось потому, что Афанасьев руководил по телефону, давал приказания, но не думал проверить их, что должен делать настоящий начальник, настоящий руководитель.

30 мая в смене Афанасьева мастер разливки Сидорчук разливал плавку. Он неправильно налил один слиток и поехал наливать другой. Первый слиток осел и в нем получилась пустота: «голенище», а не слиток, как говорят мартеновцы. Сидорчук перевез ковш обратно и начал доливать слиток, зная, что этого нельзя делать. Начальника смены во время разливки не было. Слиток дал расслоение и пошел в брак.

И последний случай, вынудивший начальника цеха издать указанный выше приказ.

Это было 30 мая. Печь № 6 готовилась выдать плавку. Начальник смены Афанасьев стоял у печи и дал приказание мастеру давать в печь ферро-марганец, не посмотрев, какой марганец имеется в наличии. Марганец был смешан с обыкновенным серым чугунком. Афанасьев «не заметил» этого, и плавка пошла в брак.

После смены Афанасьев взял с печи кусок чугуна и кусок марганца, пришел к начальнику цеха жаловаться на «кого-то», заявляя: «вот что мне подсунули и из-за этого я дал брак».

Но где же был Афанасьев, когда он рассчитывал, сколько марганца дать, почему он не посмотрел, что будет дано в печь?

Эта плавка **№ 636 была выпущена** очень горячей. Нужна была помощь начальника смены на разливке, что бы правильно разлить металл. Но Афанасьев снова не пошел на «узкий» участок, где помог разливке правильно разлить металл. В результате все изложницы были залиты металлом и остаток стоял несколько суток, пока его раздели.

Можно привести еще один документ безответственности, отсутствия мобилизованности, которые так характерны были у коммуниста Афанасьева.

Народный комиссариат тяжелой промышленности об'явил приказ об экономии никелевых возражений. Это обязывало каждого руководителя к определенным действиям, это обязывало каждого начальника смены, и в особенности коммуниста, мобилизовать массы на четкую работу с марганцевой рудой. Тов. Афанасьев кончил металлургический институт. Он знал работу с марганцевой рудой и он обязан был, как коммунист, выполнить приказ Наркомтяжпрома.

Но посмотрите в книгу сдачи смен и вы увидите «рапорт» начальника смены коммуниста Афанасьева. Там написано так: **«металл раскисляли марганцевой рудой и поэтому качество металла сомнительное».** Этим Афанасьев расписался в безответственности. Он расписался в том, что он как коммунист и начальник не только не мобилизовал группу на выполнение приказа Наркомтяжпрома, а, наоборот, дезмобилизовал ее, заявив, что за качество металла он не отвечает.

Последний день работы начальника смены Афанасьева ознаменовался событием — произошла авария на 220-тонном разливочном кране и он вышел из строя.

Этот случай мог произойти только потому, что в смене не было дисциплины и за дисциплиной некому было следить, дисциплина не ставилась в угол зрения руководителя смены.

С работы тов. Афанасьев снят. Сейчас вместо него работает начальником смены женщина - коммунист тов. Петренко. Она откровенно заявляет: «Народ работает с холодком». Об этом говорит даже следующий случай. Подручный сталевара, коммунист Храмченко, посланный 3 июня на ответственный участок прочистки регенеративных камер печи № 4, имея в своем распоряжении 20 рабочих, лег спать под печами, бросив руководство бригадой.

Это последствия расхлябанности, которую порождал Афанасьев.

Приближаются дни чистки мартеновской парторганизации и перед комиссией по чистке предстанет коммунист Афанасьев.

В уставе всесоюзной коммунистической партии большевиков есть пункт, в котором говорится, что член партии обязан... **«как член правящей партии в советском государстве, быть образцом соблюдения трудовой и государственной дисциплины, овладевать техникой своего дела...»**

Вопрос о том, как выполнял этот пункт устава коммунист Афанасьев, будет задан ему в первую очередь.

Что сможет ответить на это коммунист Афанасьев?

Волков.

ИСТОРИЯ 1222 БЛЮД

В крупнейшей по Араличево столовой № 1 варили обед. Из кладовой был выписан запас продуктов, рассчитанный на приготовление 3590 блюд.

В котел выписанные продукты попали не полностью. Из того, что положили в котел, выходило по нормам лишь 3234 блюда.

Можно бы предположить, что обедающих в этот день ожидалось меньше и администрация решила вернуть в кладовую излишек выписанных продуктов. Ничего подобного! Продукты в кладовую не возвращали. Обедающих было столько же, как и обычно.

В этот день (8 мая) было отпущено 4456 блюд. Таким образом, тысяча двести двадцать два блюда «произошли» посредством добавления воды в котел.

12 и 14 мая в этой столовой случилось то же самое. Трудно поверить, чтобы зав. столовой Гордеев, коммунист, не знал об этих фактах!..

Два слова о внешности столовой № 1. Во всех помещениях ее исключительная грязь. Вид полов, столов и прилавка для раздачи пищи одинаков. Посуду моют холодной водой и обычно не вытирают. В кладовой продукты не прикрываются. Работники столовой даже лишены возможности мыть руки на работе — нет умывальника.

Не лучше работает и столовая № 2, возглавляемая коммунистом Новоселовым. Помимо безобразий, общих с первой столовой, здесь укитряются еще и портить продукты. Бригада печати застала в кладовой столовой 25 килограммов испорченного творога, а также изрядное количество тухлой свинины и осетрины.

Так же, примерно, обстоит дело и в столовой № 4, обслуживающей горняков шахты Тешев лог.

Общая черта для всех столовых Араличева—очереди, грязь, плохое качество обедов, грубость обслуживающего персонала.

Калорийность обедов не выдерживается. Работники столовых не переведены на сдельщину. Отсутствие массового рабочего контроля создает благоприятную почву для хищений.

Часты в буфетах случаи обсчета рабочих и самовольные наценки на продукты. Особенно этим отличается буфетчица столовой № 1 Тешукова. Тешукова была уволена из столовой, но... начальник общественного питания рудника, тов. Гордовер, восстановил ее.

Самозаготовки ОРС позорно сорвал. Выполнено только 27 процентов плана. Что касается накладных расходов по заготовкам, то они уже на 10 тысяч рублей превысили план.

От такой «работы» отдела рабочего снабжения по заготовкам ударники получили в первом квартале только 57 процентов полагающегося им мяса. Масла и молочных продуктов они получили и того меньше.

В апреле и мае положение не улучшилось.

Две недели назад работу ОРС'а обсуждал араличевский партком. Состояние общественного питания и вообще рабочего снабжения на руднике признал неудовлетворительным. Принят ряд важных решений, направленных к выправлению этого участка.

Но результатов пока нет. Помещаемые сегодня материалы свидетельствуют, что начальник Араличевского ОРС'а тов. Зиниченко и руководитель общественного питания тов. Гордовер плохо перестраиваются, плохо проводят в жизнь решения парткома.

Г. Мицель.

ЖДЕМ ОТ т. ЗИНИЧЕНКО НЕМЕДЛЕННЫХ МЕР

(Письмо из Араличево)

Местные пекарни не справляются с выпечкой хлеба. Появились огромные очереди у магазинов. Нередко люди начинают «дежурить» за хлебом с 3 часов ночи.

Хлебных ларьков недостаточно. Рядом с магазином № 2 пустует ларек. Есть по Араличево еще 3—4 пустующих торговых помещения. Почему бы отделу рабочего снабжения не открыть в них дополнительных точек продажи хлеба? Неужели начальник ОРС'а тов. Зиниченко не видит этой возможности?

Есть и другая возможность ликвидировать очереди. Нужно организовать выдачу потребителям части пайка мукой, так как в Араличево большинство населения имеет возможность выпекать хлеб на дому. Это также в значительной мере разгрузит магазины.

Третьим мероприятием должно быть введение доставки продуктов на дом, хотя бы части контингента, для начала.

Трех перечисленных мероприятий вполне достаточно, чтобы с очередями было покончено. Дело за отделом рабочего снабжения!

Н. Откупной.

ПРОВЕРКУ ПРОШЕЛ

Прошел чистку мастер коксохима, член партии с 1920 года, **тов. Бочаров**, член горкома ВКП(б).

Тов. Бочаров считается одним из лучших мастеров-ударников на химзаводе. Его смена считается одной из передовых смен. Тов. Бочаров без пропуска посещал занятия кружка по истории партии. Сдал зачеты по решениям XVII с'езда партии.

Комиссия по чистке постановила тов. Бочарова считать проверенным и допустить к участию в комиссии по чистке.

К.

Поможем партии очиститься от чуждых

Обсудив вопрос о чистке партии сталинской парторганизации, мы, бригада плотников стройпрокатного цеха № 30, считаем, что великое дело строительства социализма может быть выполнено только под руководством сплоченной и твердой партии.

Партия чистит свои ряды не потому, что она слаба, как думают враги, а потому, что она крепка и сильна. Партия смело, при активном участии масс хочет проверить свои ряды, вычистить из них все шаткие, чуждые, двурушнические элементы и пойти к новым победам. Поэтому мы решили к началу чистки партии в нашем цехе прийти с следующими показателями:

Выполнять производственную программу в июне не ниже 120 проц.

Помочь парторганизации цеха в предстоящей чистке выявить классово чуждые элементы.

По поручению рабочих: бригадир **Мосин**, профорг **Шалагин.**

Сталинские ударники транспорта

Бригадир ударной бригады

I.

Такмаков Андрей Петрович приехал в депо станции Новокузнецк из депо Топки по мобилизации, как лучший котельщик и лучший парторг.

Такмакова, как лучшего котельщика, в депо приняли горячо. Выдвигали бригадиром котельщиков. Через несколько месяцев Такмаков стал лучшим бригадиром в депо и первым ударником сталинского призыва.

Тов. ТАКМАКОВ.

На бригадире лежит больше обязанностей, чем на рядовом рабочем. Нужно заботиться не только о своей хорошей работе, но нужно, чтобы вся бригада работала хорошо. Этого добиться сначала Такмакову не удавалось, он не имел опыта работы бригадира. Было много промахов. Но Андрей крепко ухватился за работу и понемногу начал крепнуть, вверх вытаскивать бригаду. Другие бригадиры котельщиков не без страха и зависти смотрели на успехи Андрея Такмакова, а он все шел вверх, обогащаясь опытом работы бригадира.

Такмаков, когда принял бригаду, дисциплина была слаба. Рабочие работали медленно, не торопясь, много курили, не подчинялись распоряжениям бригадира. Такого позора не мог терпеть Такмаков и твердо установил дисциплину. Сейчас нет того, чтобы кто-нибудь не выполнил распоряжения бригадира.

Такмаков прекрасно знал, что железная дисциплина в бригаде—это еще не все. Нужно хорошо знать свое дело, тогда успех в работе будет обеспечен наверняка. И он выработал свой метод работы, такой, которого не имеет ни один бригадир котельщиков депо.

После окончания ремонта бригадиры котельщиков, доверяя рабочим своей бригады, не проверяют качества работ. Но Такмаков знает, что такое доверие не учит, а портит. Он после окончания ремонта сам тщательно проверяет качество сделанной работы. В один из контрольных обходов Такмаков увидал, что котельщик Леонтьев недоброкачественно чеканит связи. Такмаков не кричал на Леонтьева, а внимательно пронаблюдав его работу и убедившись, что Леонтьев не умеет чеканить связи, научил Леонтьева чеканить связи, и сейчас тот работу выполняет хорошо, без брака.

Бригада **Такмакова имеет прекрасные результаты: за 11 месяцев ни одного повторного ремонта, в то время как у других бригад повторный ремонт паровозов бывает довольно часто.**

Когда Такмаков хорошо организовал работу в бригаде и уже появились положительные результаты, тогда он взялся за ликвидацию течи дымогарных труб на 28 паровозах. Эта работа стоила Андрею больших усилий. Нужно было перевернуть всю работу по вальцовке труб. Такмаков изменил метод вальцовки и через 4 месяца все 28 паровозов стали работать с хорошими трубами. Сейчас нет того, что было раньше. Паровозы не заезжают на межпоездной ремонт, а работают бесперебойно—от промывки до промывки.

Такмаков с бригадой выполняет трудную работу по переклепке рамы у цилиндра и поперечные скрепления рамы на паровозе № 3043. На паровозе № 7034 во время аварии разбился буферный брус. Начальник депо настаивал отправить паровоз для ремонта в депо Белово или Топки, но Такмаков эту работу выполнил добросовестно.

Бригадир котельщиков Такмаков является действительным сталинским ударником на транспорте и примерным большевиком на производстве, показывая подлинные образцы социалистического отношения к труду.

П.

Им гордится коллектив рабочих депо

II.

«Его сразу заметно, он выделяется из массы рабочих даже на первый взгляд. К нему больше и рабочих обращается за всяким советом, чем к кому-либо. Когда с ним говоришь, сразу чувствуется, что с вами говорит коммунист, который прекрасно знает слово роль передового борца на производстве», — так рассказывают рабочие о коммунисте Подопригорове, ударнике сталинского призыва, о хорошем производственнике и хорошем общественнике.

Подопригоров в депо начал работать рядовым слесарем. Ему, как и многим честным ударникам, не понравилась расстановка рабочих. Он начал активно бороться против неполадок в депо. Он хорошо знал пути общественного воздействия на бригадиров, мастеров, которые творят безобразия. Он начал писать о неправильной расстановке рабочих в стенгазету. Заметки подействовали. Положение с расстановкой людей улучшилось.

Когда были ликвидированы неполадки, которые тормозили работу, Подопригоров начал перевыполнять план. На него обратили серьезное внимание. Мастера убедились, что он по-хозяйственному, с любовью относится к делу.

Подопригорова выдвигают бригадиром ремонтной бригады. Он с работой справляется неплохо. Не было случая, чтобы бригада Подопригорова не выполнила плана. Качество ремонта паровозов хорошее.

Инструмент у бригадира Подопригорова в порядке. Каждый рабочий бригады имеет комплект инструментов. Подопригоров где бы ни работал принимает активное участие в общественной работе.

Сейчас Подопригоров—редактор стенных газет в депо, и нужно со всей прямотой сказать, что под руководством тов. Подопригорова стенные газеты стали выходить аккуратно, значительно боевее.

Такими людьми, как бригадир ремонтной бригады **Подопригоров**, коллектив рабочих депо гордится.

Панов.

Первоклассным механизмам завода--большевистский уход!

Кустарщина и партизанщина в отделе механика доменного цеха

„Основы ремонта составляет текущий и средний ремонт, а не капитальный“ (СТАЛИН).

Наши доменные печи вооружены первоклассным оборудованием, но действие механизмов никогда не звучало в унисон с ходом печей. Частые аварии и поломки механизмов происходят из-за неправильной организации обслуживания. Но вместо того, чтобы наладить правильное обслуживание, планово-предупредительный ремонт и обеспечить этим форсированный ход печей, механики стали бояться темпов печей, будто механизмы служат для механизмов, а не для печи. Бывший механик цеха Соловьев так всегда и говорил: „Нам чорт с ним, с чугуном, лишь бы механизмы были целы. Дадим 40 подач—и ладно!“ Кустарщина и партизанщина—вот методы работы отдела механика цеха.

Мелкая поломка тянет за собой крупную аварию.

Что сейчас нужно?

Нужны детальные рабочие чертежи для запасных частей, а у нас сейчас, при выходе деталей из строя, несут их в мастерскую и по оригиналу изготовляют новые. Деталь куется часа два, а потом на месте оказывается... не подходит. Делается легкий удар, деталь изгибается, ставится на место, а при включении в работу... ломается. Так ремонтировали скобу тормоза, ремонт которой вместо 15 минут занял две смены, а в третьей смене лопнула колодка тормоза. Так мелкая поломка тянет за собой крупную аварию.

У нас не ведется никакого исследования сроков службы и норм износа частей и деталей оборудования в конкретной производственной обстановке. Эту работу провести не трудно, она необходима, как главное условие правильной профилактики.

Убожество ремонтной мастерской цеха насаждает кустарщину. Для такого цеха необходима хорошая мастерская

Мастера-механики... в соцбытсекторе

О кадрах механиков. У нас имеются первоклассные машинисты вагоновесов, ударники-коммунисты **И. Аверин, Д. Аверин, Тихомиров.** Они проработали многие годы на механизмах загрузки, прошли курсы механиков и электриков, имеют огромный опыт и глубокие знания. А как они используются? Д. Аверин сначала работал... в соцбытсекторе, потом после него И. Аверин, затем—Тихомиров, пошли на профсоюзную работу. А, ведь, отдел механика самый слабый на цехе.

Опытные мастера-механики должны следить за механизмами, машинист вагоновесов, отвечающий за механизмы, обязан делать мелкий ремонт, но главное его внимание должно быть поглощено загрузкой печи. Он должен обеспечить правильную подачу шихты, правильное распределение материалов в шахте; все внимание сосредоточить на обеспечении нормального хода печи. У нас же получается наоборот. У нас интересуются всем, но только не тем, как машинист загружал печь. Лучшее доказательство—бездействующий самопишущий аппарат весовых норм шихты.

ФОТО ЖУКОВА

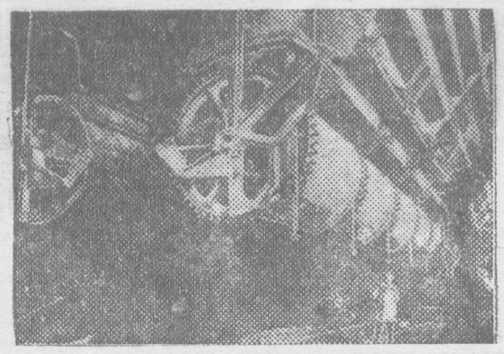

Здесь, подбункерами, где вагоновесы принимают руду, кокс, флюсы и автоматически взвешивают шихту, на самом ответственном участке механического хозяйства доменного цеха,—самое большое количество дефектов и недостатков на механизмах.

Позорная история гризлей

Механизмы запущены. Вот гризли третьей домны. Гризли заменены решеткой времен „взятия Азова и покорения Крыма“, а в рапортах ежедневно спокойно записывается: „Механизм в исправности“. Началось с малого. Порвалось звено, а затем вся цепь Галля. „Лечили“ ее некалиброванными звеньями из горновых лопат. Износились звездочки, разболтались подшипники, вылетели валы, дикая кустарщина доканала первоклассный агрегат. Не раз предупреждали о возможной аварии, о необходимости срочно заменить цепи, но ничего не было сделано.

Вот передвижной мост между второй и третьей печами. Этот мост еще не принят в эксплоатацию, потому что не имеет ходового мотора. И тащат механики этот мост... вручную. Вот уж воистину „там, где не берет сила ума,—помогает сила физическая, где не берет она—помогает железо, где не помогает железо—помогает огонь“. Эта древняя мудрость никак не уживается с прогрессом доменного дела.

Еще в феврале кто-то вывел мост на линию пути, из-за этого машину № 3 пришлось поставить под бункера третьей печи. Она простояла там две смены, т. к. нехватило силы, чтобы сдвинуть мост обратно, а между тем руда оставалась только в последних бункерах, занятых машиной № 3, и взять ее нельзя было. Пришлось дать тихий ход третьей печи.

В апреле на машине № 2 поломались шестерни компрессора. Чтобы не останавливать вторую печь, нужно было перейти на машину № 3, которая была наготове. Но она стояла под третьей печью и для перевода ее на вторую нужно было проделать операцию, аналогичную перевозке через реку волка, козы и капусты. Это заняло, вероятно, около месяца. Выход нашли... сняли с машины № 3 шестерни и поставили на машину № 2. Но эта машина, работая только одной воронкой, и без того нуждалась в ремонте. После этой операции обе машины оказались неполноценными.

Вредная теория

Вот автоматическое устройство для взвешивания кокса и подачи скипов на колошник. На первых двух печах имеется все необходимое для автоматизации этой операции— весы, циферблат, ртутные выключатели, командное оборудование. Но все это не работает, проблема экономии топлива никого, как будто, не интересует.

С вагоновесами случилась скверная история: первую машину поставили задом наперед. Ну, тут можно еще простить: монтажники были неопытные. Но вот пятую, последнюю машину поставили так же. Попробуйте управлять конем, сидя лицом к хвосту!

Как работают механики? Каждое утро они забегают к машинисту и кричат: „Или вот так, как я велю, или донесу—получишь штраф“. Затем грозный начальник исчезает до следующего утра. Другие мягко распрашивают машинистов о неполадках, а затем, пообещав, исчезают до следующей беседы, ничего не сделав. Один из мудрецов из отдела выдумал снять люковые крышки на прижимных болтах. Результат—две крупные аварии: в первый раз нашли в коробке обработанный кусок железа, во второй—резиновый шланг. Другой придумал снять противоаварийные трубки и потребовал даже за это... премии.

Главное начальство отдела не разу не созывало совещаний с машинистами. Появилась вредная теория „негодности“ многих деталей. По этой теории сняли самопишущий аппарат, соленоиды, подрезали сегментные предохранители и проделали другие, не менее дикие операции. А вот предложение поставить на барабан прижимные планки, чтобы руда не сыпалась на шестерни, маринуется полгода.

Пора, давно пора серьезно, по-деловому, по-большевистски взяться за оборудование доменного цеха.

Инженер В. Куршин.

ФОТО ЖУКОВА

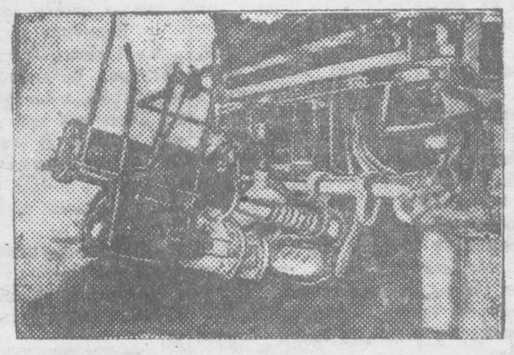

Чугун выдан, летка забита пушкой Брозиуса. Печь снова на полном ходу. Этот первоклассный механизм, облегчающий работу доменщиков, до сих пор полностью не освоен горновыми; за ним нет тщательного, культурного ухода и поэтому сложнейший механизм работает с перебоями.

ФОТО ЖУКОВА

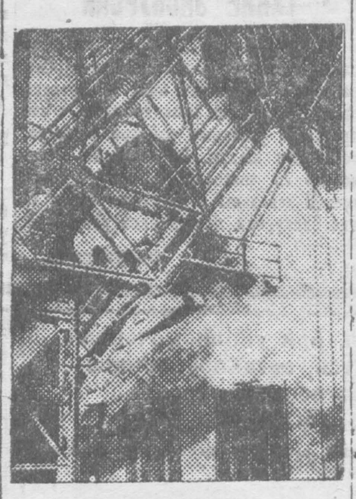

Скип мчит по наклонному мосту шихту для печи. На этом агрегате очень часто бывают неполадки и не раз из-за этого доменные печи были на тихом ходу. Нет тщательного ухода, расслабляются канаты, бывают поломки.

По материалам „Б. С.“

„Угрожающее положение на станции первого под'ема“

(„Большевистская сталь“ от 27 мая 1934 г.)

Редакцией получен ответ за подписью треугольника цеха водоснабжения и теплофикации:

«Заметка в основном верна. Парторг **Неумойко**, профорг **Чувило** сняты, тогда чем Неумойко привлечен к партийной ответственности».

По поводу указаний о вопиющей запущенности оборудования треугольник отвечает в таком тоне: «Относительно запущенности электрооборудования подтверждаем, что таковое в настоящий момент находится не на должной высоте». И дальше идет ряд разъяснений и «об'ективных» причин, которые никого не могут оправдать.

Несмотря на то, что треугольник заканчивает свое длинное письмо благодарностью автору заметки и уверением, что «на основе заметки мы мобилизовали внимание коллектива на наши недостатки, в результате критики вскрыли еще ряд недостатков», он все-таки ошибки свои замазывает и ничего не сообщает о том, что проделано конкретно. Заводу нужны не аллилуйские отписки, тт. Дульнев и Поддубный, а действительное исправление положения на станции. Этого мы и ждем и через месяц вернемся к проверке.

Мы работаем без аварий

Проработав передовую «Большевистской Стали» от 4 июня «ЗА КУЛЬТУРНОЕ ОТНОШЕНИЕ К МЕХАНИЗМАМ», мы, крановщики бригады ГРИШИНА, литейного цеха, берем на себя обязательство не допускать ни одной поломки и аварии механизмов, лучше следить за состоянием их.

Обязуемся повышать свой технический уровень и посещать занятия по техучебе.

Гришин, Ткаченко, Жиботкин.

„Недопустимая безответственность на разливочном кране“

(«Большевистская сталь» от 6 июня)

Начальником мартеновского цеха тов. **Нарыковым** издан приказ о привлечении к ответственности виновников аварии на 220-тонном краматорском кране.

Машиниста крана **Мазунина**, дежурного электрика **Горюткина** за преступную халатность и безответственность за порученное им оборудование **с работы уволить и предать суду.**

Мастеру кранов **Кириенко** и старшему мастеру электриков **Касарскому** за небрежный надзор за работой машинистов и электриков, за невнимательное отношение к оборудованию и недостаточный инструктаж **об'явлен строгий выговор с предупреждением и снижена заработная плата на 25 процентов** впредь до установления такого надзора за оборудованием и персоналом, который бы обеспечил нормальную эксплоатацию крана.

Помощнику по оборудованию **Минаеву** и инженеру по оборудованию **Соловейчику** за недостаточный инструктаж и отсутствие четкости в руководстве **об'явлен выговор.**

Кроме того, поручено разработать инструктаж положения о правилах эксплоатации крана, развернуть техническую учебу персонала группы обслуживания. Создана комиссия для проверки знаний машинистов, помощников машинистов и электриков, обслуживающих краны.

Ускорить ответы

Редакция «Б. С.» напоминает необходимость ускорить ответы на посланные на расследование заметки „Листками действий“.

Завком металлургов—№ 920.
Парторм ТЭЦ (Авинкин)—№ 903.
Президиум горсовета—№№ 774, 56, 22, 649.
ЖКО (Лотиков)—№№ 883, 919.
Нач. УРС'а—№ 902.
Горздрав (Малек)—№№ 985, 36.
Парторм УРС'а—№№ 928, 1005.
Нач. ТЭЦ (Шадрин)—№ 1011.
Парторг прокатного цеха Акраво вич—№№ 996, 34.
Нач. отд. снабжения КМК—№ 43.
Сталинский Многопромсоюз—№ 60.
Железомонтаж (Зубаков)—№ 72.

Сигналы монтажников

Дайте фронт работ

В монтаже № 1 на мартеновском участке слесарям механомонтажа фронта работы. Рабочие надоели администрации вопросами—дайте работу. Мастера тт. **Козлов, Мигель**, прораб тов. **Черных** и старший прораб **Гибув** на это смотрят спустя рукава. Работы на участке некоторые бригады не имеют уже более месяца. Их используют на других работах как попало плотниками, такелажниками. **Свой.**

Митрохин отстает

У нас, в доме № 1, проводили беседу на тему о чистке партии. На это откликнулись все жильцы. Но тов. Митрохин, коммунист, не пошел на беседу. Он заявил, что «мне надоело это и в цехе».

Желнин.

Железо под землей

Мы много бедствуем из-за отсутствия железа, а фактически железо зарывают. Проводили железнодорожную линию на прокат и завалили волнистое железо—20 листов. Когда напомнили об этом начальнику монтажа тов. **Гарбузу**, то он сделал выговор зав. отделом, а железа все-таки откопали только 6 листов. Остальные не выкопали.

Он.

Прекратите бракоделие

Мы получаем для котельной мастерской № 2 из болто-заклепочной мастерской механического цеха ежедневно много заклепок. Из них большой процент брака. Так, 27 мая из 400 кгр. брака оказалось 73 кгр.

Сейчас в кладовой накопилось свыше 1000 кгр. брака заклепок.

Ефилов.

Отремонтируйте дышло

Монтажный участок № 1 ремонтирует кран на рельсовых печах. Бригады работают по-ударному, стараются, чтобы меньше простоев было у прокатного цеха. Но, видимо, эксплоатационники не стремятся работать без простоя, т. к. загрузочное дышло разбито и не ремонтируется. Кран отремонтируют, а из-за дышла опять будут простои.

Гонцов.

Готовимся к чистке

Бригада газовщиков сварочного участка монтажа № 1, проработав вопрос о задачах чистки партии, взяла обязательства: 100 проц. участие на чистке партии, активно выявлять чуждых, разложившихся, двурушников и другие оппортунистические элементы. Во время чистки повысить производительность труда. Вызываем на соревнование бригаду Герасимова — электросварщиков.

Зотов Т. Д.

По телеграфу из Мундыбаша

100 кубометров гравия в сутки

Начаты местные заготовки гравия. За сутки добывается и отправляется по канатной дороге на бетонный завод 60 кубометров.

Если осуществить имеющийся проект инженера Мельникова облегченной вагонетки, которую вполне можно изготовить в местных мастерских, производительность канатной дороги можно увеличить на 30 проц.

Разрешением этого вопроса необходимо заняться немедленно с тем, что бы добиться проектной производительности в 100 кубометров в сутки.

Надо использовать возможность пуска двух вагонеток, что даст еще больший эффект.

Главный строитель Степанов должен учесть все возможности улучшения снабжения гравием путем мобилизации внутренних ресурсов.

Экономия 27 тысяч рублей

Для крышек нагревательных колодцев прокатного цеха, движущихся на скатах, были поставлены рельсы, конструктивно не рассчитанные на нагрузку, которую они фактически несли. Под давлением крышек эти рельсы прогибались, оседали, происходили частые поломки реек и шестерен, которые служат для движения. Как следствие этого, разрушалась кирпичная кладка самого колодца. Дело еще усложнялось тем, что рельсы испытывают нагрев от высокой температуры колодца, и это еще больше их деформирует.

Инженерно-технический персонал прокатного долго бился над разрешением этого вопроса, но ни к чему не пришел.

Наконец, задачу блестяще решил молодой специалист-техник тов. Гущин, который предложил вместо литого рельса положить под скаты крышек обыкновенный достаточно массивный блюмс.

Опыт удался, так как блюмс значительно крепче литого рельса и, как более массивный, очень мало нагревается от жара в колодце.

Сейчас колодцы прокатного цеха почти все оборудованы такими рельсами и, само собой, срок службы крышек и колодцев увеличился. Экономический эффект этого мероприятия техническим отделом завода определен в 27 тысяч рублей.

Обзор печати

ОСВЕЩЕНИЕ ЧИСТКИ—БОЕВАЯ ЗАДАЧА СТЕННЫХ ГАЗЕТ

«ЗА КАЧЕСТВО»—орган партгруппы второй бригады первой домны.

«ЗА СТАЛЬ»—орган 4 бригады мартеновского цеха (эксплоатация).

«ЗА БОЛЬШЕВИСТСКУЮ РАБОТУ НА ПРОКАТЕ»—газета прокат. цеха.

Толковое, без лишних общих фраз, разъяснение значения чистки и задач партгруппы и каждого отдельного коммуниста, показ работы бригады и авангардной роли коммунистов, выявление достижений и недочетов в работе--вот что должно найти систематическое отражение в стенгазетах.

Нами просмотрены стенгазеты в шести цехах. Почти ни одна из них не развернула в достаточной степени освещения этих вопросов. Более или менее правильно ставит их стенгазета «За качество». В передовой она пишет:

«...Задача нашей партгруппы и беспартийных рабочих нашей бригады состоит в том, чтобы придти к чистке с победой на производственном фронте. **По этому будет расцениваться наша партийная работа, наша преданность партии.** Коммунисты нашей бригады еще не все сделали, чтобы красное знамя цеха имени третьего конкурса было у нас.

В апреле наша бригада план выполнила на 97,9 проц., в мае--на 103,5 проц. Можно ли работать лучше? Да, можно. Можно дать не 103, а 110 проц., как брал обязательство мастер бригады Селицкий».

Дальше газета указывает, что надо сделать, что должны сделать отдельные коммунисты, чтобы обеспечить улучшение работы бригады, чтобы выполнить взятые обязательства.

В этой статье отражено правильное понимание задач и ответственности партгруппы и отдельных коммунистов, при чем в достаточно конкретной форме.

В следующей статье газета показывает, как отдельные коммунисты работают над повышением идейно-политического уровня, как усвоили они решения 17 партс'езда.

В одной из заметок говорится, как комсомольская группа готовится к чистке партии.

Стенгазета «За сталь», перечислив имеющиеся у партгруппы (партгруппа тов. Мясоедова) достижения, правильно отмечает:

«Но это не говорит за то, что мы готовы к чистке. У нас очень много недостатков, о которых в первую очередь спросит нас комиссия по чистке, потому что мы не выполняем производственную программу, недостаточно мобилизовали рабочих бригады на выполнение плана. **Еще слабо развернуто у нас соцсоревнование, а также плохо развернуты критика и самокритика... Отдельные группы рабочих связаны круговой порукой, что бы не критиковать и не выдавать своего товарища».**

Это все верно. Круговая порука, семейственность в цехе далеко еще не изжиты. Самокритика не в большом почете. К этому надо добавить, что в мартеновском цехе крайне ослаблено внимание к техучебе.

Но газета должна была указать на конкретных носителей зла. Не надо писать «отдельные группы рабочих связаны круговой порукой», а называть имена, вскрывать язвы и мобилизовывать рабочих бригады на их решительную ликвидацию.

В этом же номере «За сталь» имеется хорошая заметка группарторга тов. Мясоедова о том, что

...«Стаховар печи № 2 тов. Устинский (коммунист.--Ред.) **считался отсталым по бригаде; его везде критиковали—и на собраниях, и в печати, а сейчас печь его подтянулась и дисциплина растет. Тов. Устинский выполняет теперь общественную работу: он выпускает стенгазету, являясь ее редактором».**

Весьма показательно!

Самокритика, за которой следуют большевистские дела,—вот каким качеством должен отличаться каждый член партии.

А вот образец самокритики наоборот. Группарторг, он же мастер рельсобалки смены Мурзова, тов. Ховряк, в цеховой стенгазете «За большевистскую работу на прокате» в статейке «С чем моя партгруппа встречает чистку» пишет:

«Бригада № 4 рельсобалки имеет глубокий прорыв в работе... В мае мы дали 70,9 проц. плана. Какое качество нашей работы в мае—я не знаю, хотя я мастер, а не только группарторг. Причины здесь в отставании учета.

Главные причины прорыва: 1) тормозила в мае рельсоотделка. Виновник—начальник рельсоотделки. 2) Не хватает нужного инструмента (проводки, линейки). Виновник—начальник цеха. 3) Слабо работали реечторые вальцовщики... Коммунисты и комсомольцы работали в мае хорошо(?), но не сумели организовать хорошую работу всей бригады. Имели мы немало мелких простоев по вине бригады, вернее, отдельных рабочих, за что я, как мастер, должен отвечать больше других».

С этого и нужно было начать. Падение производственной дисциплины, ослабление чувства ответственности, о чем говорили на партсобрании 7 мая тов. Кноблах и на собрании 31 мая—тов. Мурзов. Отсюда—поломки, простои по вине бригады. За это тов. Ховряк, выдвинутый партией на ответственнейший пост мастера и группартога, все цело ответственен. Он—хозяин участка по линии административно-технической, организатор масс по линии партийной.

По автору заметки выходит так: виноват начальник цеха, начальник рельсоотделки и отдельные рабочие, а коммунисты работали хорошо. Но что же это за хорошая работа коммунистов и комсомольцев в мае, коль скоро план сорван в значительной степени вследствие простоя по вине бригады?

Подобные рассуждения не мобилизуют массы на борьбу за выполнение плана, а демобилизуют.

Стенгазета должна более критически относиться к помещаемым материалам.

Нельзя забывать указаний тов. Сталина на 17 партс'езде о том, что «ответственность за наши прорывы и недостатки в работе ложится отныне на девять десятых не на «об'ективные» условия, а на нас самих, и только на нас».

темы культуры и быта

РИБУНА ЧИТАТЕЛЯ

ОДНОГО НЕГРАМОТНОГО И МАЛОГРАМОТНОГО!

ончились проверочные испытания пунктах. Из 2127 человек, про их программу школы грамоты, ы» получили 62 человека, или роцента. Повысилось качество уче

ликвидации малограмотности в инске работа широко развернулась о в текущем году. Тем не менее, и в борьбе за ликвидацию мало отности чрезвычайно показательны. ерочные испытания дали только неудов» (из 193 человек). Прог а пройдена успешно.

ключительное внимание при про знаний учащихся уделялось гео ии. Этой дисциплине было отве 40 часов.

чше всего работа по ликвидации амотности и малограмотности по ена в доменном цехе и на Желе нтаже. В этих цехах общественные низации уделяли серьезное внима школам ликбеза и малограмотных. днако, имеются отстающие участ Например, в Араличево из 292 че к 85 осталось неграмотными. Сре горняков Араличево борьба с негра мостью развернута слабо.

провалили программу учебного года рители соцгорода. Школы здесь ра ли от случая к случаю, обществен организации стояли в стороне от беза. Председатель ностройкома тов. именко игнорировал указания ру водящих органов.

Необходимо настойчиво продолжать ьбу за ликвидацию малограмотности неграмотности. В городе, который сит имя вождя партии—тов. Стали , не должно быть ни одного негра ного и малограмотного.

Бурмакина.

ОТОВИТЬСЯ К СПАРТАКИАДЕ

Физкультурные организации Сталин а, выполняя решение горкома ВКП(б), овели ряд организационно-массовых роприятий по развертыванию физ ультуры и спорта. С 24 июня будет роводиться **массовая городская партакиада.**

Задачи спартакиады — подытожить ервые результаты физкультурной ра оты, широко популяризировать в мас ах значение физкультуры и спорта. Спартакиада послужит массовым смот ом физкультурников города и района. то будет большая демонстрация физ ультурников, борющихся за выполне ние норм на значок «Готов к труду и бороне».

Спартакиада пройдет успешно лишь в том случае, если вся рабочая моло одежь, учащиеся, вся наша обществен ность примут деятельное участие в подготовке к физкультурному праздни ку. Надо совету физкультуры и проф организациям раз'яснить значение спар такиады.

Спартакиаде должны предшествовать массовые соревнования физкультурни ков по всем видам физкультуры и спор та.

Физкультурник.

СТРАННАЯ ЗАБЫВЧИВОСТЬ

Еще в апреле завком металлургов широко извещал общественность, что в мае состоится общезаводская олим пиада самодеятельного искусства. Дело это хорошее, важное, неотложное. Но май прошел, а завком металлургов за был о своих декларациях. Сейчас о са модеятельном искусстве в завкоме ме таллургов забыли.

Странная забывчивость! В городе проведен смотр самодеятельного искус ства, были организованы соревнования, члены самодеятельных кружков ждут финала соревнований, а завком метал лургов изволил об этом забыть.

Олимпиаду искусств следует прове сти в этом месяце. Тт. **Лебедев** и **Коротковский** должны разработать план олимпиады, наметить сроки и развернуть подготовку к ней.

Трамовец.

Летне-оздоровительная кампания началась. Настеж распахнулись двери детских домов отдыха металлургов и строителей. Неугомонным счастливым смехом, веселыми играми наполнены летние детплощадки. За городом, в долинах между гор, на берегу Томи, в колхозе „Пчела", в Костенкове, на полянках в лесу выросли пионерские городки из походных палаток. Далеко слышны звуки пионерского марша и громких детских песен. То дети города Сталинска поехали на летний отдых,—к солнцу, к воде, к зелени. Первые группы пионеров и школьников уже отправлены на летний отдых. Вслед за ними поедут сотни и тысячи детей рабочих Сталинска.

На подшефной стройке

трамвая

Укладка основного пути закончена

8 июня на стройке трамвая сделано 440 кубометров земляных работ. Уложено 120 метров пути. **Укладка основного пути закончена.**

Рельсы проложены от водной станции до мостов, строящихся на старой Кондоме, и со стороны соцгорода до тех же мостов.

Земляные работы в той части трассы, которая находится между мостами, заканчиваются. Остается уложить стрелки, кольцо против Старокузнецка и промежуток между мостами.

Необходимо немедленно приступить к баластировке пути. Но Томская железная дорога медлит с восстановлением моста через Кондому, что не дает возможности подвозить баласт. Тов. **Ковжникову** следует самому взяться за восстановление моста, послав на этот участок ударную бригаду Земжелдорстроя. Только в таком случае будет возможность подвозить баласт беспрерывно.

Всю свободную рабсилу необходимо перебросить на строительство мостов, но прораб т. **Максимов** две лучшие бригады—Андреева и Ворончика—перебросил на другой об'ект. Это не отвечает интересам дела.

Сейчас идет баластировка пути со стороны соцгорода.

А. О.

Гортеатр готов помочь в организации ТЮЗ'а

Дирекция сталинского гортеатра целиком поддерживает инициативу «Большевистской Стали» и общественных организаций о создании театра юных зрителей. Театр явится в Сталинске одним из основных методов художественного воспитания наших детей.

С своей стороны, городской театр окажет содействие в подыскании художественных кадров, в приглашении художественного руководства и поможет на первое время всем имеющимся театральным имуществом.

Халиппер.

11 июня, в 6 час. вечера, в красном уголке „Большевистской Стали"

очередное литературное собрание

Явка членов литкружков обязательна

9-10 **Оргкомитет.**

Сталинск за день

-:- **После тщательного** осмотра отделочных работ новая поликлиника на Верхней колонии сдана в эксплоатацию. Основной медперсонал поликлиники укомплектован. В скором времени начнется прием.

-:- **Строители соцгорода** проводят массовый выход в подшефные колхозы «Трудовая» и «Сибирский труженик». Оба колхоза закончили весенний сев. Шефы провели беседы с колхозниками о задачах чистки партии.

-:- **Вернулся** из научной командировки изотовец Железомонтажа, мастер **Роганов.** Он побывал в Москве (на метрострое), в Днепропетровске, Донбассе, Керчи и в ряде других промышленных центров. В ближайшие дни тов. Роганов выступит на страницах «Б. С.» с отчетом о поездке, расскажет о встрече с лучшими соратниками Никиты Изотова.

-:- **По инициативе** ударников на стройке соцгорода об'явлен месячник смотра работы общественного контроля за качеством жилищного строительства.

-:- **Продолжаются работы** по оформлению верхнего выезда из тоннеля. Фундамент под подпорные стены закончен с двух сторон. Приступили к установке поребриков, отделяющих мостовую от тротуаров. Идет штукатурка потолка тоннеля. За первую декаду июня сделана штукатурка двух секций тоннеля протяжением в 40 метров. Оштукатурены потолки в 21 секции.

-:- **Постройком** распространил 18450 облигаций трудового займа по благоустройству города. Облигации распространены среди следующих организаций: стройдомовый цех—1050, строй коксовый цех—1200, ЦЭС—1600, Земжелдорстрой--1500, стройпрокат--1250, строймартен--1000, ЦМР—400, отдел снабжения—600, электромонтаж—850, цех общих сооружений—850, автогужтранспорт--1450, цех спецработ—700, арматурный—250, база механизации 300, дом отдыха Топольники—250, заводоуправление--1400, рабсила—150.

Всего распространено облигаций на 92250 трудодней.

-:- **Для строителей**-изотовцев получен полный комплект кроватей, одеял, матрацев, наволочек и простыней. Закончилось перекрытие крыш всех бараков в изотовском городке. На площадке изотовского городка проводится озеленение клумб и дорожек. Началась посадка цветов.

-:- В кинотеатре «Коммунар» будут демонстрироваться звуковые, говорящие журналы «Привет храбрым». Они сняты и озвучены в момент прилета из Германии в Москву тт. Димитрова, Попова и Танева.

ОТКРЫТЬ 4 НОВЫХ ПРАЧЕЧНЫХ

На Нижней колонии не имеется прачечных. Единственная механическая прачечная в городе не справляется с обслуживанием учреждений и организаций. Сплошь и рядом стирка белья происходит в жилых помещениях.

Необходимо для прачечного обслуживания населения Нижней колонии организовать 4 участковых самодеятельных прачечных. Коммунальный отдел против этого мероприятия не возражает, но за дело не берется под предлогом недостатка рабочей силы. Между тем, для оборудования прачечной, как мы подсчитали, требуется всего 6 рабочих на одну декаду.

Санврач Якобсон.

На строительстве клуба металлургов

Ваше распоряжение, тов. Кроник, не выполняется

7 июня тов. Кроник дал распоряжение отправить на строительство клуба металлургов два вагона пиломатериалов. Распоряжение отдел снабжения соцгорода (тов. Кузнецов) не выполнил. 9 июня, к 8 часам утра, к клубу завезено всего 3 кубометра материалов.

Сейчас на бетонитовый завод, по сообщению тов. Кроника, поступило два вагона мрамора. Отделу снабжения соцгорода надо немедленно озаботиться, чтобы бетонитовый завод ускорил приготовление мраморной крошки для наружной отделки клуба и доставить ее в срок на место.

Проектный отдел соцгорода (т. Коструба) обещал 4 июня дать технические чертежи по второй лестнице для перплетов верхнего карниза клуба, спортзала и т. д. Но чертежей и сегодня нет. Работа задерживается.

Л. Казанский.

РЕГУЛЯРНО ПРОВОДИТЬ ТАКИЕ ЭКСКУРСИИ

Заводской совет общества пролетарского туризма организовал экскурсию рабочих прокатного цеха в Прокопьевск. Прокатчики познакомились с центральным угольным районом Кузбасса, осмотрели шахты. В экскурсии участвовало 75 человек. Рабочие остались весьма довольны и требуют, чтобы такие экскурсии проводились регулярно.

Флоринский.

В ТУРКМЕНИИ НАЧАЛАСЬ СДАЧА ХЛЕБА ОТ НОВОГО УРОЖАЯ

БЛАГОПРИЯТНЫЕ ВИДЫ НА УРОЖАИ В ЗАПАДНОЙ СИБИРИ

Первый караван с хлебом

АШХАБАД. Прибыл первый красный караван с хлебом колхозов «Социализм» и имени Калинина. Вслед за ними сдали хлеб кешинские, капчатские и багирские колхозы.

Колхозы Ашхабадского района обязались закончить сдачу хлебов к 10 июня.

Германия усиленно вооружается

ПАРИЖ. Военный министр Франции Петен на заседании парламентской военной комиссии указал на значительное увеличение численности армии Германии, заявив, что Германия уже обладает военной авиацией, а производство военных материалов приняло широкие размеры.

По словам газеты «Жур», Германия располагает сейчас отлично обученной армией в полмиллиона человек, которая за шесть суток может быть увеличена до 1100 тысяч, а затем в быстрый срок—до 2800 тысяч.

В течение трех месяцев, по словам газеты, Германия может подготовить нападение на Францию.

Схватки с полицией

ЛОНДОН. По сообщениям из Испании, во время столкновений между бастующими сельскохозяйственными рабочими и полицией убито 6 и ранено несколько десятков человек. Арестовано 300 стачечников, в том числе члены стачкома. В провинции закрыты помещения нескольких профсоюзов. Забастовка в пяти провинциях носит все общий характер. В Толедо 200 рабочих напали на полицию, пытаясь освободить арестованных руководителей забастовки. Полиция стреляла и ранила многих.

На защиту тов. Тельмана

Резолюция протеста трудящейся интеллигенции

ПАРИЖ. 1500 представителей трудящейся интеллигенции подписали резолюции протеста против готовящегося процесса Тельмана. В числе подписавшихся профессор Ланжевен, Анри Барбюс, Мальро и др.

* * *

БЕРЛИН. Близкая к правящим кругам «Берлинер Берзенцейтунг» резко выступает против массовых собраний и демонстраций в защиту Тельмана во многих городах Франции, требуя принятия мер на основе «правил международной лойяльности».

ПОПРАВКА

Вчера, в письме доменщиков, по вине производственного сектора, неверно указан коэфициент—выпал ноль. Надо читать не 1,8, а 1,08.

По краю

повсеместно прошли дожди

НОВОСИБИРСК. 5 и 6 июня в Обьротии повсеместно прошли сильные дожди. Поля покрылись густым зеленым ковром чистых всходов пшеницы и овса.

Благоприятные виды на урожай вызывают большой под'ем. Колхозы сеют сверх плана. Колхоз «Чаган» (Чоикский аймак) выполнил посевной план на 150 процентов. Колхоз «Кызыл Ойрот» (Ойгудинский аймак) засеял сверх плана 20 гектаров. Энтузиазм колхозников захватывает единоличников. 15 единоличных хозяйств Айскинского сельсовета вместо плановых 7 га посеяли 24 гектара. Во время сева они об'единились в колхоз, который назван «Восход». Новые колхозники — вчерашние единоличники—говорят: «Мы тоже хотим жить зажиточно». Новый колхоз «Восход» переключился на взмет паров и готовится к сенокосу.

За 5 и 6 июня прошли сильные дожди в Иссик-куле, Топках, Ачинске и Калачинске. Сильные дожди прошли в Томске, Барнауле, Бийске, Омске.

По сведениям краевого бюро погоды, в ближайшие дни будут наблюдаться небольшие ночные заморозки.

В последний час

ВАРШАВА. В Сосновицах суд по делу 45 обвинявшихся в коммунистической деятельности приговорил всех, за исключением двух, к тюрьме от 7 месяцев до 1 года. По дороге из суда в тюрьму произошло столкновение с группой сочувствующих, пытавшейся отбить приговоренных.

ВЕНА. В Софии (Болгария) состоялась организованная коммунистами демонстрация памяти революционера-писателя Ботева. Бросившаяся на демонстрантов полиция была встречена градом камней. Полицейские стреляли. Один комсомолец тяжело ранен.

Отв. редактор А. ВЛАСОВ.

● 11 июня, в 7 час. веч., состоятся секции городского совета в следующих помещениях:

1. Промышленная (кабинет предгорсовета).
2. Торгово-заготовительная (Нк., столовая хлебозавода № 2).
3. Общественного питания (горсоб).
4. Финансовая (горФО).
5. Транспортная (каб. зампредгорсовета)
6. Связь (орготдел).
7. Здравоохранения (горздрав).
8. Жилкоммунальная (зал заседаний горпрофсовета).
9. Благоустройства (горкомхоз).
10. Ревзаконности и обороны (прокуратура).
11. Культурная (горОНО).
12. Пригородного хозяйства (горЗО).

Явка всех депутатов горсовета, кандидатов и актива обязательна и аккуратна.

Орготдел горсовета.

О БОРЬБЕ С СЕЛЬСКОХОЗЯЙСТВЕННЫМИ ВРЕДИТЕЛЯМИ

• Обязательное постановление Сталинского городского совета

В целях сохранения посевов и обеспечения урожайности зерновых и овощных культур хозяйств района, Сталинский горсовет, на основании постановления ВЦИК и СНК РСФСР от 30 марта 31 г. (с. у. № 17, ст. 186), ПОСТАНОВЛЯЕТ:

1. Обязать директоров МТС, ОРС'ов, промсельхозов, совхозов и правления колхозов немедленно развернуть работу по борьбе с сельскохозяйственными вредителями и полевыми грызунами, доведя оперативный план борьбы до каждого колхоза, бригады, совхоза и колхоза не позднее 10 июня.

2. Наряду с развертыванием химической борьбы, широко практиковать механические способы (прокатывание, канавы, вылавливать сачками, бреднями).

3. Обязать директоров Кузнецкой МТС, Бунгурского промсельхоза, абагурского и осиновского ОРС'ов, кирзавод № 2 не позднее 10 июня выбрать со складов быв. МИС наряженное им количество химикатов.

4. Обязать горЗО и директоров МТС и ОРС'ов в трехдневный срок провести проверку ремонта имеющейся аппаратуры, распределить ее по участкам, небходимо получным по сельскохозяйственным вредителям, а также обеспечить изготовление приспособлений (бредни, сачки) для обработки зараженной вредителями площади.

5. Обязать всех посевщиков, в порядке предупредительных мероприятий по борьбе с вредителями сельского хозяйства, производить полку сорных трав на огородах и пропашных культур и окашивать дороги, канавы и края полей, поросшие сорняками. На участках, зараженных луговым мотыльком, обеспечить при появлении бабочек ловлю их марлевыми и другими бреднями, сплошное уничтожение всех сорняков на посевах и прилегающих к ним участках до начала кладки яиц. При первом же появлении гусениц, лугомотылька развернуть химическую и механическую борьбу с ними и закончить ее в 6—8 дней; все посевы овощей, бобовых культур окопать ловушками, канавками. После ухода гусениц в землю производить пропашку междурядий, зараженных культур и запашку других мест массового залегания коконов.

6. В целях охраны пчел, организации, производящие борьбу с вредителями сельского хозяйства ядовитыми веществами (опыление или опрыскивание), обязываются за 5 дней до начала работ известить горЗО и владельца пасек, расположенных на расстоянии до трех километров от места опрыскивания или опыления. Совершенно запретить производство опыления сплошных массивов цветущих медоносов в радиусе одного километра от пасеки, заменяя опыление опрыскиванием.

7. Обязать правления колхозов, директоров промсельхозов, ОРС'ов организовать в каждой бригаде дозорные посты по наблюдению за появлением и движением вредителей сельскохозяйственных растений с тем, чтобы обеспечить свое временное развертывание борьбы с вредителями.

ПРИМЕЧАНИЕ: Сведения о появлении вредителей даются с нарочным в горЗО и сельсовет в день обнаружения.

8. Установить, что каждая полевая бригада целиком отвечает и проводит борьбу с сельскохозяйственными вредителями на закрепленном за бригадой участке, с привлечением на период борьбы с сельскохозяйственными вредителями всего населения, включая стариков, женщин, молодежи.

9. На участках распространения саранчевых немедленно по отрождении каждого вида проводить уничтожение этих вредителей механическим способом (сжигание, раздавливание катками, сбор метлами, бреднями, рытье канав и на пути движения кулиг и „прусса").

Обязать все сельсоветы и всех посевщиков представлять специалистам и другим работникам по борьбе с сельскохозяйственными вредителями перевозные средства и необходимую рабочую силу.

Персонально ответственность за борьбу с вредителями возложить по Кузнецкой МТС на старшего агронома Чухнина, Сталинской МТС — старшего агронома Маликова, по сельскохозяйственному об'единению комбината—Минина, горЗО—агронома Кудрину, по колхозам—на председателей колхозов и совхозов, промсельхозам—на директоров.

Лица, виновные в нарушении настоящего постановления, подлежат ответственности в административном порядке до 100 рублей или принудительным работам до 30 дней, а в надлежащих случаях—в уголовном порядке по соответствующим статьям Уголовного кодекса. Сельским советам за нарушения настоящего постановления предоставляется право налагать на виновных взыскания в пределах штрафа до 10 руб. или принудительных работ до 5 дней.

Наблюдение за проведением в жизнь постановления возлагается на горземотдел и сельсоветы. Настоящее постановление вступает в силу с момента его опубликования, распространяется на всю территорию Сталинского района и действует до 1 октября 1934 года.

Предгорсовета **Алфеев.**

Ответ. секретарь **Пешников.**

10 июня, в 12 часов дня, при уполномоченном Крайсовпрофа созывается организационное совещание художественного совета Сталинского госцирка

Нижепоименованные организации выделяют постоянных членов совета, каковым на оргсовещание явка обязательна.

Завком металлургов,
Постройком строителей № 18,
—„— „— № 31.
Горком ВЛКСМ,
Редакция „Большевистская Сталь",
—„— „Стальная смена".
ГорОНО.
Горбюро пионеров.
Союз коммунальников.
—„— **госторговли и кооперации.**
—„— **гор СФК.**
—„— **рабис.**
—„— **желдортранспорт.**

9-10—3000 Уполномоченный Крайсовпрофа.

Завком металлургов приглашает всех рабочих и ИТР Кузнецкого завода им. тов. Сталина

на открытие водной станции,

вновь строящегося Парка культуры и отдыха завкома металлургов на реке Кондоме,

которое состоится 12-го июня 1934 г.

Водная станция заново отремонтирована. Значительно увеличено количество лодок, байдарок. Работают: база выходного дня, библиотека-читальня, фото. Вновь оборудованы площадки для массовых физкультурных игр—волейбола, баскетбола, крокета и проч.

В парке открыт буфет и киоски для продажи напитков. Играет оркестр духовой музыки завкома металлургов.

Водная станция работает с 8-ми часов утра до 12-ти часов ночи, кроме 1, 7, 13, 19 и 25-го каждого месяца.

Завком металлургов.

11 июня, в 7 час. веч., в лагерях ОСОавиахима состоится городская конференция, посвященная открытию лагерной учебы и перестройке ОСОавиахиморганизации.

Организованный сбор делегаций у ветки больничного городка, откуда специальным поездом, ровно в 6 с половиной часов, отправление в лагерь.

Стадинской колонии массовых работ (ИТУ) требуются

старший бухгалтер расчетной группы и счетоводы

Оплата по соглашению. Об условиях справляться у начальника фин части ежедневно в часы занятий.

10—1000 **Сталинская колония.**

Нужен на постоянную работу ОРС'у вагонников станции Ново-Кузнецк, Томск ж.-д.,

старший бухгалтер

Об условиях справиться: Садгород, Базарная площадь. 10—8756

10 июня 1934 года, в 8 час. веч., в парикмахерской РОКК, Нижняя колония, созывается

пленум горкома РОКК

Приглашаются члены пленума, секретари ячеек РОКК и актив. 10—9875.

12 июня, в день открытия водной станции, будут курсировать с 6 часов утра до 10 часов вечера три автобуса: Звуковое кино—Водная станция.

10—6754 **Автотрест.**

ГОРТЕАТР им. ЭЙХЕ

Касса с 11 до 2-х дня и с 5 час. веч.

Начало в 8 ч.

Тел. гор. 86, 4-34 и 2-65. Зав. 3-70.

10 ИЮНЯ открытый спектакль

Подробности в афишах

Талон № 10. Билеты продаются.

Спектакль **ВЕСЕЛАЯ ВДОВА**, назначенный на 8 июня, перенесен на **13 июня**. Билеты, взятые на 8/VI, действительны на 13/VI.

11 июня—открытый спект., талон № 11 (в последний раз). Билеты продаются. **Ярмарка невест**

Звуковой кино-театр **„Коммунар"**

Касса с 3 х ч. Тел. 3-99

Начало сеансов аккуратно в 6, 8 и 10 час.

Только три дня **10, 11 и 12 ИЮНЯ** художественный фильм—

ОСОБНЯК ГОЛУБИНЫХ

С 13 июня **В фойэ ТАНЦЫ** С 13 июня

Играет оркестр духовой музыки.

ГОСЦИРК 10 ИЮНЯ

ЦЕЛЕВОЕ ПРЕДСТАВЛЕНИЕ ДЛЯ ПОСТРОЙКОМА № 31

Билеты проданы.

11 ИЮНЯ БОЛЬШОЕ ЦИРКОВОЕ ПРЕДСТАВЛЕНИЕ В 3 ОТДЕЛЕНИЯХ

ВПЕРВЫЕ В СТАЛИНСКЕ

ПОЛЕТ ПОД КУПОЛОМ ЦИРКА

6 МАНИОН 6

ПЕРВЫЕ ГАСТРОЛИ **2 ГУЛЬ-РЕЙ 2** ИКАРИЙСКИЕ ИГРЫ

Этнографическая кавказская группа джигитов наездников **10 АЛИ-БЕК 10** вернувшихся после гастрольной поездки по Западной Европе

2 Камборс—велогонки во вращающемся глобусе и много других номеров. Участвует вся труппа.

Начало в 9 часов вечера. ◆ Касса с 4 час. дня.

АНОНС **Е. Р. ДУРОВА** АНОНС

с 4 мя вагонами дрессированных животных.

АДРЕС РЕДАКЦИИ: Нижняя колония, барак № 2. **ТЕЛЕФОНЫ:** Отв. редактор: город 1—05., завод 0—96. Зам. отв. редактора и партсектор 3—72. Отв. секретарь 1—06. Сектор мет. и угля 1—83. Сектор с.-х. и товарооборота 1—85. Общий 1—07. Ночная редакция 1—84.

Горлит № 153 от 10 июня 1934г. Г. Сталинск, тип. № 2 Кузнецкстроя.